

ZARZĄDZENIE
REGIONALNEGO DYREKTORA OCHRONY ŚRODOWISKA W SZCZECINIE

z dnia 18 września 2025 r.

w sprawie rezerwatu przyrody „Buczyna”

Na podstawie art. 13 ust. 3 ustawy z dnia 16 kwietnia 2004 r. o ochronie przyrody (Dz. U. z 2024 r. poz. 1478 i 1940 oraz z 2025 r. poz. 884) zarządza się, co następuje.

§ 1

1. Rezerwat przyrody pod nazwą „Buczyna”, zwany dalej „rezerwatem”, obejmuje obszar o łącznej powierzchni 22,31 ha, położony na terenie gminy Bobolice, w powiecie koszalińskim, w województwie zachodniopomorskim.
2. Położenie i przebieg granicy rezerwatu w postaci mapy określa załącznik nr 1 do zarządzenia.
3. Położenie i przebieg granicy rezerwatu w postaci współrzędnych punktów jej załamania określa załącznik nr 2 do zarządzenia.

§ 2

Celem ochrony rezerwatu jest zachowanie fragmentu lasu bukowego wykazującego cechy lasu pierwotnego (kwaśnej buczyny niżowej) z rzadko występującymi porostami z rodzaju *Cladonia* i *Parmelia*.

§ 3

1. Dla rezerwatu przyrody określa się rodzaj: Leśny (L).
2. Dla rezerwatu określa się typ i podtyp:
 - 1) ze względu na dominujący przedmiot ochrony: Fitocenotyczny (PFi), zbiorowisk leśnych (zl),
 - 2) ze względu na główny typ ekosystemu: Leśny i borowy (EL), lasów nizinnych (lni).

§ 4

Nadzór nad rezerwatem sprawuje Regionalny Dyrektor Ochrony Środowiska w Szczecinie.

§ 5

Traci moc zarządzenie Regionalnego Dyrektora Ochrony Środowiska w Szczecinie z dnia 29 listopada 2017 r. w sprawie rezerwatu przyrody „Buczyna” (Dz. Urz. Woj. Zach. poz. 5144).

§ 6

Zarządzenie wchodzi w życie po upływie 14 dni od dnia ogłoszenia.



Regionalny Dyrektor
Ochrony Środowiska w Szczecinie

Sylwia Jurzyk-Nordlów
/podpisano kwalifikowanym podpisem elektronicznym/

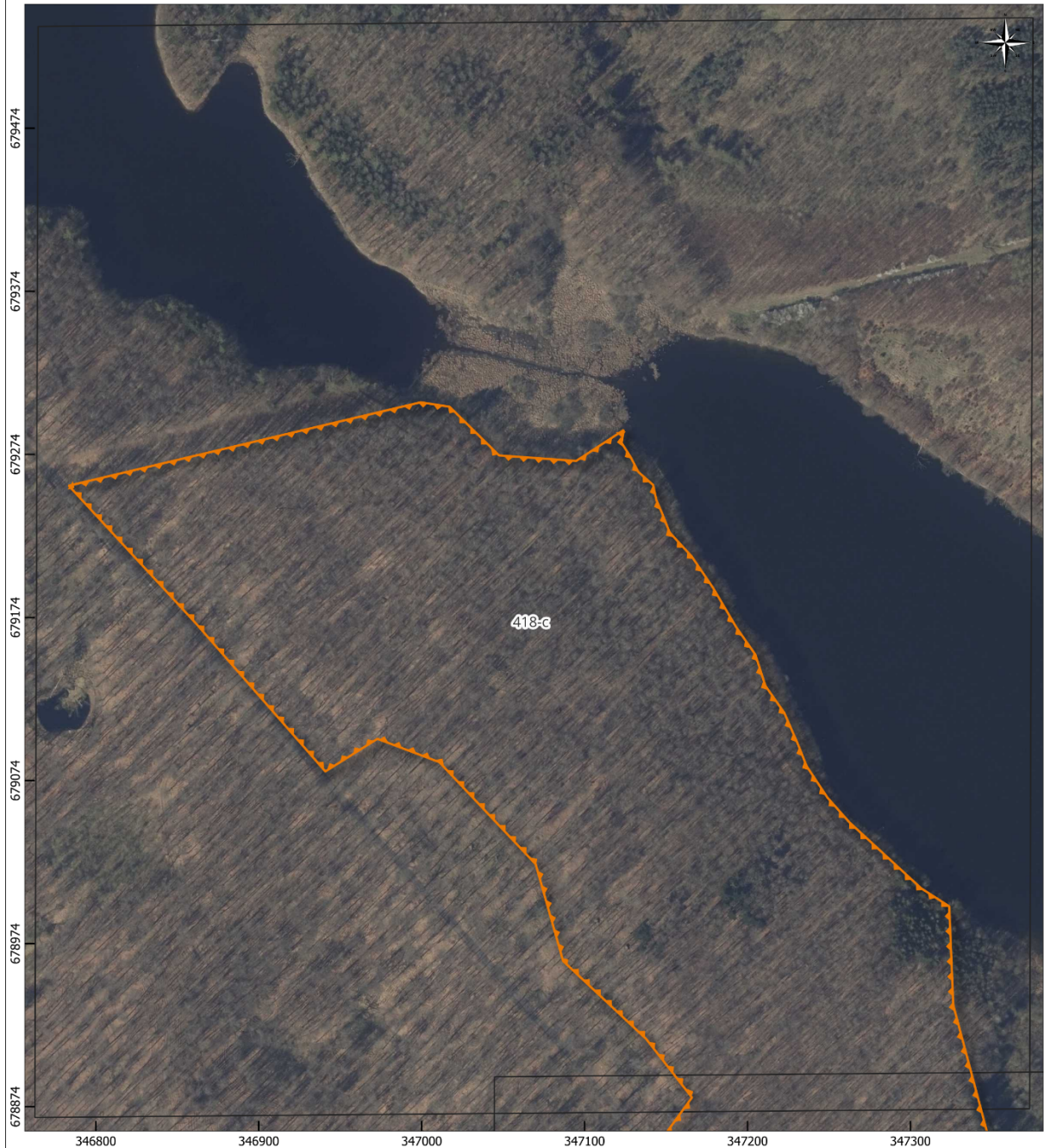
PRZEBIEG GRANICY REZERWATU PRZYRODY "BUCZYNA"
Arkusz 1 z 2



Objaśnienia

-  granica rezerwatu
-  granica wydziałów leśnych

0 50 100 m

Układ współrzędnych: PL-1992

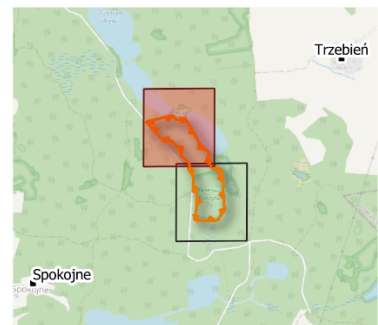

- wydziałki leśne - Plan Urządzenia Lasu Nadleśnictwa Bobolice na okres gospodarczy 2019-2028, aktualność na dzień: 27 V 2025 r.
- Ortofotomapa: Główny Urząd Geodezji i Kartografii, usługa przeglądania (27 V 2025); aktualność podkładu (22 IV 2023)
- mapa poglądowa - OpenStreetMap (dostęp: 27 V 2025 r.)

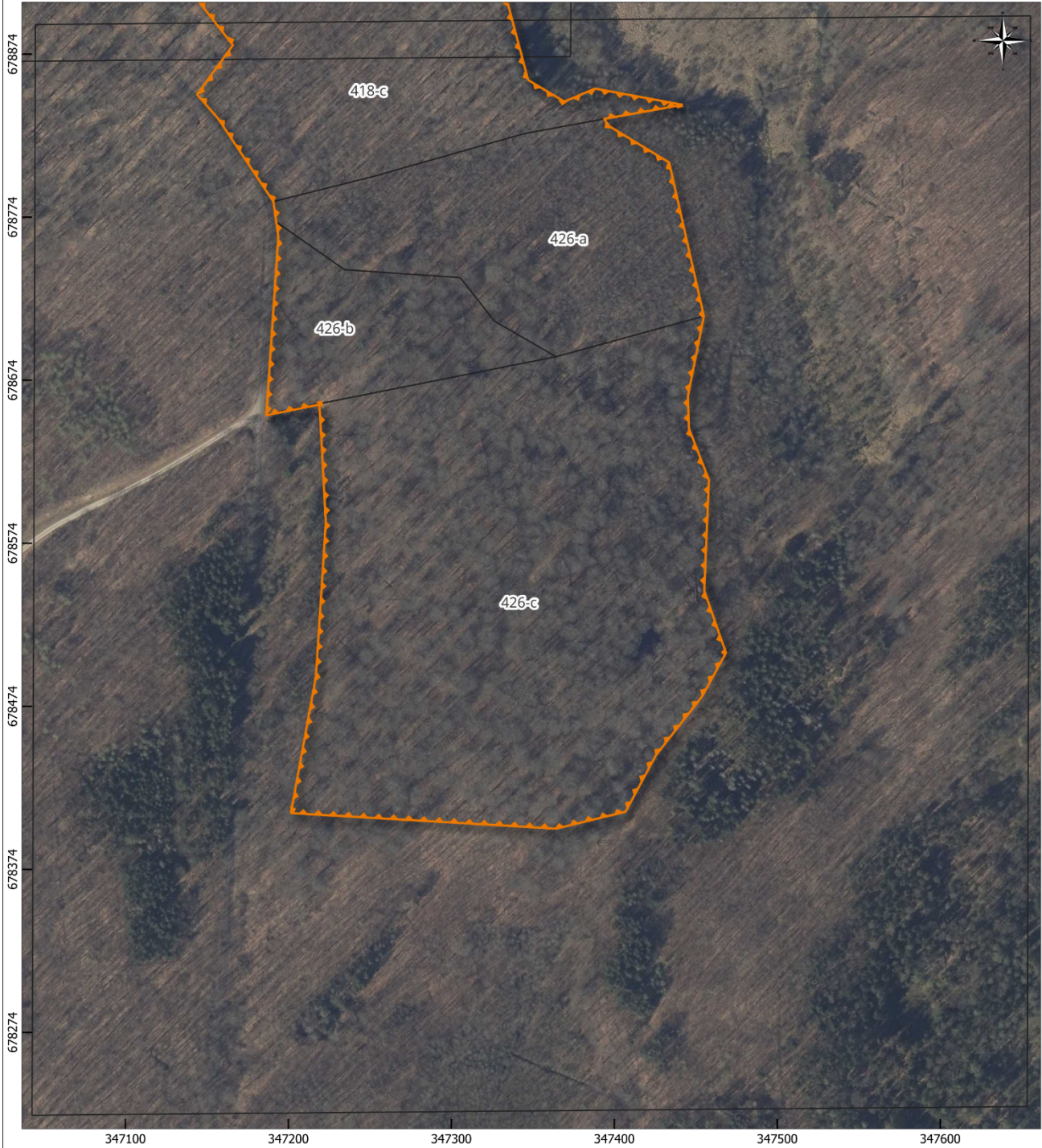

PRZEBIEG GRANICY REZERWATU PRZYRODY "BUCZYNA"
Arkusz 2 z 2



Objaśnienia

-  granica rezerwatu
-  granica wydziałów leśnych

0 50 100 m

Układ współrzędnych: PL-1992

- wydziałenia leśne - Plan Urzędnia Lasu Nadleśnictwa Bobolice na okres gospodarczy 2019-2028, aktualność na dzień: 27 V 2025 r.
- Ortofotomapa: Główny Urząd Geodezji i Kartografii, usługa przeglądania (27 V 2025); aktualność podkładu (22 IV 2023)
- mapa poglądowa - OpenStreetMap (dostęp: 27 V 2025 r.)

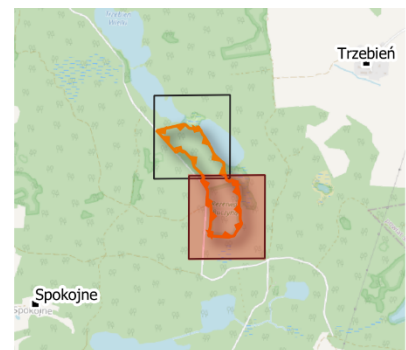

Załącznik nr 2 do zarządzenia Regionalnego Dyrektora Ochrony Środowiska w Szczecinie z dnia 18 września 2025 r. w sprawie rezerwatu przyrody „Buczyna”

Położenie i przebieg granicy rezerwatu przyrody „Buczyna” w postaci współrzędnych punktów załamania granic według układu współrzędnych płaskich prostokątnych PL-1992¹⁾.

Nr	X	Y
1	678834,46	347156,94
2	678849,32	347144,00
3	678879,60	347165,98
4	678915,49	347137,86
5	678963,27	347086,89
6	679022,68	347070,02
7	679085,27	347010,86
8	679099,58	346972,86
9	679079,57	346940,91
10	679080,18	346940,37
11	679170,42	346861,38
12	679254,83	346783,36
13	679305,97	346999,42
14	679303,23	347017,17
15	679273,38	347047,58
16	679269,99	347094,88
17	679288,95	347124,10
18	679281,06	347122,77
19	679272,48	347128,27
20	679263,22	347133,07
21	679255,29	347142,13
22	679246,08	347144,10
23	679238,25	347147,49
24	679226,16	347152,25
25	679211,45	347165,79
26	679192,14	347178,94
27	679167,86	347193,25
28	679151,30	347204,85
29	679132,06	347211,07
30	679115,51	347222,66
31	679097,16	347230,67
32	679082,74	347236,41
33	679063,38	347249,26
34	679048,41	347262,59
35	679021,36	347292,04
36	679007,83	347306,76
37	678996,82	347323,92
38	678936,30	347326,40
39	678858,20	347347,19
40	678844,97	347369,44
41	678852,97	347388,21

¹⁾ Układ współrzędnych płaskich prostokątnych PL-1992 jest jednym z układów tworzących państwowy system odniesień przestrzennych, o którym mowa w przepisach wydanych na podstawie art. 3 ust. 5 ustawy z dnia 17 maja 1989 r. – Prawo geodezyjne i kartograficzne (Dz. U. z 2024 r. poz.1151 i 1824 oraz z 2005 r. poz. 1019).

Nr	X	Y
42	678843,00	347442,08
43	678834,31	347393,72
44	678829,72	347397,20
45	678807,62	347433,75
46	678713,32	347455,04
47	678664,35	347445,24
48	678644,61	347445,83
49	678612,83	347458,15
50	678544,89	347455,28
51	678506,77	347468,59
52	678480,16	347454,04
53	678443,98	347425,62
54	678409,21	347406,92
55	678409,19	347406,59
56	678398,93	347364,31
57	678408,47	347201,55
58	678492,34	347216,93
59	678586,71	347222,99
60	678636,35	347220,36
61	678659,08	347219,08
62	678652,56	347186,48
63	678761,99	347193,85
64	678783,64	347190,80
65	678834,46	347156,94

Uzasadnienie

Na podstawie art. 13 ust. 3 ustawy z dnia 16 kwietnia 2004 r. o ochronie przyrody (Dz. U. z 2024 r. poz. 1478 z późn. zm.), uznanie za rezerwat przyrody następuje w drodze aktu prawa miejscowego w formie zarządzenia regionalnego dyrektora ochrony środowiska, które określa jego nazwę, położenie lub przebieg granicy i otulinę, jeżeli została wyznaczona, cele ochrony oraz rodzaj, typ i podtyp rezerwatu przyrody, a także sprawującego nadzór nad rezerwatem. Niniejsze zarządzenie sporządza się w celu powiększenia obszaru rezerwatu przyrody.

Rezerwat przyrody „Buczyna” utworzony został na mocy § 5 zarządzenia Ministra Leśnictwa i Przemysłu Drzewnego z dnia 4 lipca 1984 r. w sprawie uznania za rezerwaty przyrody (M.P. Nr 17, poz. 125), w celu zachowania fragmentu lasu bukowego z licznymi drzewami pomnikowymi. Powierzchnia rezerwatu w momencie utworzenia wynosiła 9,78 ha, obejmując obszar lasu w Leśnictwie Chociwle, Nadleśnictwo Bobolice, położony w gminie Bobolice w województwie koszalińskim, oznaczony w planie urządzenia gospodarstwa leśnego na lata 1975-1985 jako oddział lasu 426a. Rozporządzeniem Nr 14/2004 Wojewody Zachodniopomorskiego z dnia 5 maja 2004 r. zmieniającym zarządzenie w sprawie uznania za rezerwaty przyrody (Dz. Urz. Woj. Zachodniopomorskiego Nr 31, poz. 548) w § 5 ww. zarządzenia zmieniono dane odnoszące się do lokalizacji wg. ewidencji leśnej oraz zmieniono brzmienie celu ochrony rezerwatu przyrody.

Obecnie rezerwat przyrody funkcjonuje na podstawie Zarządzenia Regionalnego Dyrektora Ochrony Środowiska w Szczecinie z dnia 8 grudnia 2017 r., w sprawie rezerwatu przyrody „Buczyna” (Dz. Urz. Woj. Zach. z 2017 r. poz. 5144). Celem ochrony rezerwatu jest zachowanie fragmentu lasu bukowego wykazującego cechy lasu pierwotnego (kwaśnej buczyny niżowej) z rzadko występującymi porostami z rodzaju *Cladonia* i *Parmelia*. Rezerwat przyrody posiada plan ochrony ustanowiony zarządzeniem nr 39/2005 Wojewody Zachodniopomorskiego z dnia 20 grudnia 2005 r. w sprawie ustanowienia planu ochrony dla rezerwatu przyrody „Buczyna” (Dz. Urz. Woj. Zach. z 2005 r. nr 116, poz. 2506), który obowiązuje do dnia 14 stycznia 2026 r.

W roku 2024, na zlecenie Regionalnego Dyrektora Ochrony Środowiska w Szczecinie przygotowano dokumentację do nowego planu ochrony dla tego rezerwatu przyrody (Klub Przyrodników 2024). Podczas prac terenowych prowadzonych na potrzeby ww. dokumentacji stwierdzono, potrzebę powiększenia rezerwatu przyrody o drzewostany znajdujące się na północ od rezerwatu, obejmujące wydzielania leśne 418c i 418 d leśnictwa Łanki.

W ramach uzgodnień proponowanego obszaru powiększenia rezerwatu przyrody, w dniu 29 kwietnia 2025 r. pracownicy Regionalnej Dyrekcji Ochrony Środowiska w Szczecinie wspólnie z przedstawicielem Nadleśnictwa Bobolice przeprowadzili lustrację terenową obszaru proponowanego powiększenia rezerwatu przyrody. Przewidziany do włączenia w skład rezerwatu przyrody Buczyna obszar bezpośrednio przylega do jego północnej granicy i w całości obejmuje zbiorowisko kwaśnej buczyny *Luzulo pilosae-Fagetum*. W całości są to lasy zarządzane przez Nadleśnictwo Bobolice. Nie ma on obecnie cech strukturalnych lasu naturalnego (mała ilość martwego drewna) i wyraźnie ustępuje wartościami przyrodniczymi obecnemu rezerwatowi. W oddz. 418 d (o pow. 1,34 ha) rozpoczęte zostały prace z zakresu gospodarki leśnej polegające na wprowadzeniu nowego pokolenia buka po przeprowadzonej rębni. Powierzchnia ta w przyszłości wymagała będzie przeprowadzenia zabiegów pielęgnacyjnych wprowadzonego odnowienia. Mając powyższe na uwadze odstąpiono od propozycji powiększenia rezerwatu przyrody o oddz. 418 d. Natomiast za celowe uznano włączenie do granic rezerwatu przyrody wydzielania 418c o powierzchni 12,35 ha, stanowiącego ok. 90-letni drzewostan bukowy, który w ciągu ok. 20-30 lat ochrony biernej może nabrać cech zbliżonych do obecnego rezerwatu przyrody.

Przeprowadzone badania przyrodnicze wykazały, że obszar planowanego powiększenia stanowi strukturalnie i funkcjonalnie kompleks z rezerwatem, włączenie go do rezerwatu i pozostawienie naturalnym procesem umożliwi optymalny rozwój populacjom gatunków charakterystycznych dla lasów bukowych. Do cennych gatunków grzybów i lichenobioty stwierdzonych na obszarze proponowanego powiększenia należą: kruchaweczka plamista *Psathyrella maculata*, żagiew guzowata *Polyporus tuberaster* (gatunek zagrożony), pustułka rurkowata *Hypogymnia tubulosa*, przylepnik złotawy *Melanelixia subaurifera*, odnożyca mączysta *Ramalina farinacea*, a także otwornica misecznicowata *Pertusaria hymenea* (należąca do kategorii krytycznie zagrożonych). Z kolei przeprowadzone w obszarze powiększenia badania nad awifauną lęgową wykazały znacznie niższe wartości zagęszczenia par lęgowych oraz zróżnicowanie składu gatunkowego niż wykazane dla obecnie chronionej powierzchni – było to 15 gatunków (w tym 2 prawdopodobnie lęgowe) oraz 27 par/10 ha powierzchni. Wynika to z uproszczonej struktury drzewostanu – występowania jednego piętra drzewostanu, bez warstwy podszytu, z niedoborem martwego drewna grubszych gabarytów (stojących i leżących starych drzew). Mniejsza jest też na tej powierzchni podaż drzew dziuplastych. Ochrona drzewostanu wpłynąć powinna w przyszłości pozytywnie na poprawę warunków siedliskowych gatunków lęgowych ptaków, szczególnie tych, których rewiry lęgowe (takie np. dzięcioł czarny) zajmują obszary o powierzchni wielokrotnie większej niż aktualny rezerwat. Zatem ochrona większego fragmentu leśnego kompleksu stworzy tu lepsze warunki dla umiejscawiania gniazd i bezpieczeństwa lęgów.

Mając powyższe na uwadze, należy stwierdzić, że dodanie do rezerwatu przyległego wydzielenia stwarza szansę na stworzenie większego obiektu, lepiej obrazującego naturalną dynamikę buczyny oraz poprawi warunki siedliskowe dla gatunków charakterystycznych dla tego typu siedliska.

Projekt niniejszego zarządzenia został opracowany z uwzględnieniem Wytycznych Generalnego Dyrektora Ochrony Środowiska w zakresie redagowania zarządzeń regionalnego dyrektora ochrony środowiska dotyczących rezerwatów przyrody. Powierzchnia rezerwatu wynika z powierzchni poligonu opisanego współrzędnymi punktów załamania granicy rezerwatu (matematyczna suma pola powierzchni rzutu). Zgodnie z dokonanymi obliczeniami wynosi ona 22,31 ha.

W skład rezerwatu przyrody wchodzi działki ewidencyjne: nr 426/1 (część) obręb Porost oraz 418/1 (część) obręb Trzebień w gminie Bobolice, będące w zarządzie Państwowego Gospodarstwa Leśnego Lasy Państwowe Nadleśnictwo Bobolice.

Propozycja powiększenia rezerwatu przyrody została zaakceptowana przez Nadleśnictwo Bobolice – pismo z dnia 30 kwietnia 2025 r., znak: ZG.7212.6.2025.

Nadzór nad rezerwatem, powierzony został obecnie Regionalnemu Dyrektorowi Ochrony Środowiska w Szczecinie. Rodzaj, typ i podtyp określony w akcie prawnym z 2006 r. na podstawie rozporządzenia Ministra Środowiska z dnia 30 marca 2005 r. w sprawie rodzajów, typów i podtypów rezerwatów przyrody (Dz. U. z 2005 r., Nr 60, poz. 533) nie ulega zmianie. Cel ochrony obiektu również nie ulega zmianie.

Zarządzenie będzie miało wpływ na wydatki Budżetu Państwa, w zasobach Regionalnego Dyrektora Ochrony Środowiska w Szczecinie związane z koniecznością przygotowania dodatkowego oznakowania nowych granic rezerwatu tablicami urzędowymi, regulaminowymi i informacyjnymi. Część środków na ww. prace pochodzić będzie z funduszy zewnętrznych. Zarządzenie nie będzie mieć bezpośredniego wpływu na rynek pracy, konkurencyjność wewnętrzną i zewnętrzną gospodarki oraz na sytuację i rozwój regionów. Nie naruszy także przepisów zawartych w prawie Unii Europejskiej.

Projekt zarządzenia został przesłany do zaopiniowania Generalnemu Dyrektorowi Ochrony Środowiska, który pismem z dnia 26 maja 2025 r., znak: DZP-WO.6200.59.2025.AP przekazał następujące uwagi:

1. W związku z tym, że obecnie obowiązującym zarządzeniem jest zarządzenie z 2017 r., a więc brak jest w międzyczasie zmiany delegacji do wydania zarządzenia (art. 13 ust. 3 nie uległ zmianie od tego czasu), musi ono albo zostać zmieniono, albo uchylone – w tym przypadku nie jest wystarczające zamieszczenie odnośnika o poprzednim akcie dot. przedmiotowego rezerwatu. Wobec powyższego do aktu należy dodać przepis uchylający zarządzenie z 2017 r.

Dokonano korekty projektu zarządzenia poprzez dodanie odpowiedniego przepisu uchylającego.

2. Należy rozważyć utworzenie otuliny na terenie graniczącym z rezerwatem.

Zasadność utworzenia otuliny dla tego rezerwatu przyrody analizowana była na etapie sporządzenia dokumentacji do planu ochrony dla tego rezerwatu przyrody (Klub Przyrodników 2024). Podczas prac terenowych prowadzonych na potrzeby ww. dokumentacji nie stwierdzono potrzeby wyznaczenia otuliny rezerwatu.

3. W załączniku nr 1 projektu zarządzenia mapa pogładowa nie w pełni spełnia swoją funkcję i nie pozwala na określenie położenia rezerwatu względem okolicznych miejscowości lub jednostek administracyjnych - należy zmniejszyć skalę i zmienić widoczności nazw miejscowości np. pogrubić je, tak aby były bardziej widoczne.

Dokonano korekty załącznika mapowego.

4. W uzasadnieniu na końcu strony 6 dokumentu brakuje słowa w zdaniu „wymagała będzie przeprowadzenia pielęgnacyjnych”. – *Zdanie uzupełniono o brakujące słowo.*

Projekt zarządzenia, na podstawie art. 13 ust. 3 ustawy o ochronie przyrody został pozytywnie zaopiniowany przez Regionalną Radę Ochrony Przyrody (uchwała Regionalnej Rady Ochrony Przyrody w Szczecinie nr 7/2025 z dnia 6 czerwca 2025 r.).

Projekt zarządzenia, na podstawie art. 59 ust. 2 ustawy z dnia 23 stycznia 2009 r. o wojewodzie i administracji rządowej w województwie (Dz. U. z 2025 r. poz. 428), został uzgodniony z Wojewodą Zachodniopomorskim pismem z dnia 11 sierpnia 2025 r., znak: P-1.0522.9.2025.KD.