

POLSKA W ZASIĘGU

STACJONARNEGO
DOSTĘPU DO
INTERNETU



II KWARTAŁ
2025



Minister
Cyfryzacji



Instytut Łączności
PAŃSTWOWY INSTYTUT BADAWCZY

internet.gov.pl

Województwo łódzkie

Spis treści

● Województwo łódzkie	12
● 1. Powiat bełchatowski	17
● 1.1 Gmina Bełchatów	21
● 1.2 Gmina Bełchatów	26
● 1.3 Gmina Drużbice	31
● 1.4 Gmina Kleszczów	35
● 1.5 Gmina Kluki	40
● 1.6 Gmina Rusiec	44
● 1.7 Gmina Szczerców	48
● 1.8 Gmina Żelów	52
● 2. Powiat kutnowski	57
● 2.1 Gmina Kutno	61
● 2.2 Gmina Bedlno	66
● 2.3 Gmina Dąbrowice	70
● 2.4 Gmina Krośniewice	74
● 2.5 Gmina Krzyżanów	78
● 2.6 Gmina Kutno	82
● 2.7 Gmina Łanięta	86
● 2.8 Gmina Nowe Ostrowy	90
● 2.9 Gmina Oporów	94
● 2.10 Gmina Strzelce	98
● 2.11 Gmina Żychlin	102
● 3. Powiat łaski	106
● 3.1 Gmina Buczek	110
● 3.2 Gmina Łask	114
● 3.3 Gmina Sędziejowice	119
● 3.4 Gmina Widawa	123
● 3.5 Gmina Wodzierady	127
● 4. Powiat łęczycki	131
● 4.1 Gmina Łęczyca	135
● 4.2 Gmina Daszyna	140

● 4.3 Gmina Góra Świętej Małgorzaty	144
● 4.4 Gmina Grabów	148
● 4.5 Gmina Łęczyca	152
● 4.6 Gmina Piątek	156
● 4.7 Gmina Świnice Warckie	160
● 4.8 Gmina Witonia	164
● 5. Powiat łowicki	168
● 5.1 Gmina Łowicz	172
● 5.2 Gmina Bielawy	177
● 5.3 Gmina Chąśno	181
● 5.4 Gmina Domaniewice	185
● 5.5 Gmina Kiernozia	189
● 5.6 Gmina Kocierzew Południowy	193
● 5.7 Gmina Łowicz	197
● 5.8 Gmina Łyszkowice	201
● 5.9 Gmina Nieborów	205
● 5.10 Gmina Zduny	209
● 6. Powiat łódzki wschodni	213
● 6.1 Gmina Andrespol	217
● 6.2 Gmina Brójce	221
● 6.3 Gmina Koluszki	225
● 6.4 Gmina Nowosolna	230
● 6.5 Gmina Rzgów	234
● 6.6 Gmina Tuszyń	239
● 7. Powiat opoczyński	243
● 7.1 Gmina Białaczów	247
● 7.2 Gmina Drzewica	251
● 7.3 Gmina Mniszków	255
● 7.4 Gmina Opoczno	259
● 7.5 Gmina Paradyż	264
● 7.6 Gmina Poświętne	268
● 7.7 Gmina Sławno	272
● 7.8 Gmina Żarnów	276

● 8. Powiat pabianicki	280
● 8.1 Gmina Konstantynów Łódzki	284
● 8.2 Gmina Pabianice	289
● 8.3 Gmina Dłutów	294
● 8.4 Gmina Dobroń	298
● 8.5 Gmina Ksawerów	303
● 8.6 Gmina Lutomiersk	308
● 8.7 Gmina Pabianice	312
● 9. Powiat pajęczański	316
● 9.1 Gmina Działoszyn	320
● 9.2 Gmina Kiełczygłów	325
● 9.3 Gmina Nowa Brzeźnica	329
● 9.4 Gmina Pajęczno	333
● 9.5 Gmina Rząśnia	338
● 9.6 Gmina Siemkowice	342
● 9.7 Gmina Strzelce Wielkie	346
● 9.8 Gmina Sulmierzyce	350
● 10. Powiat piotrkowski	354
● 10.1 Gmina Aleksandrów	358
● 10.2 Gmina Czarnocin	362
● 10.3 Gmina Gorzkowice	366
● 10.4 Gmina Grabica	370
● 10.5 Gmina Łęki Szlacheckie	374
● 10.6 Gmina Moszczenica	378
● 10.7 Gmina Ręczno	383
● 10.8 Gmina Rozprza	387
● 10.9 Gmina Sulejów	391
● 10.10 Gmina Wola Krzysztoporska	396
● 10.11 Gmina Wolbórz	401
● 11. Powiat poddębicki	406
● 11.1 Gmina Dalików	410
● 11.2 Gmina Pęczniew	414
● 11.3 Gmina Poddębice	418

● 11.4 Gmina Uniejów	423
● 11.5 Gmina Wartkowice	427
● 11.6 Gmina Zadzim	432
● 12. Powiat radomszczański	436
● 12.1 Gmina Radomsko	440
● 12.2 Gmina Dobryczyce	445
● 12.3 Gmina Gidle	449
● 12.4 Gmina Gomunice	454
● 12.5 Gmina Kamieńsk	458
● 12.6 Gmina Kobbiele Wielkie	463
● 12.7 Gmina Kodrąb	467
● 12.8 Gmina Lgota Wielka	471
● 12.9 Gmina Ładzice	475
● 12.10 Gmina Masłowice	480
● 12.11 Gmina Przedbórz	484
● 12.12 Gmina Radomsko	488
● 12.13 Gmina Wielgomłyny	492
● 12.14 Gmina Żytno	496
● 13. Powiat rawski	501
● 13.1 Gmina Rawa Mazowiecka	505
● 13.2 Gmina Biała Rawska	510
● 13.3 Gmina Cielądz	514
● 13.4 Gmina Rawa Mazowiecka	518
● 13.5 Gmina Regnów	522
● 13.6 Gmina Sadkowie	526
● 14. Powiat sieradzki	530
● 14.1 Gmina Sieradz	534
● 14.2 Gmina Błaszki	539
● 14.3 Gmina Brąszewice	543
● 14.4 Gmina Brzeźnio	547
● 14.5 Gmina Burzenin	551
● 14.6 Gmina Goszczanów	555
● 14.7 Gmina Klonowa	559

● 14.8 Gmina Sieradz	563
● 14.9 Gmina Warta	567
● 14.10 Gmina Wróblew	572
● 14.11 Gmina Złoczew	576
● 15. Powiat skierniewicki	580
● 15.1 Gmina Bolimów	584
● 15.2 Gmina Głuchów	588
● 15.3 Gmina Godzianów	592
● 15.4 Gmina Kowiesy	596
● 15.5 Gmina Lipce Reymontowskie	600
● 15.6 Gmina Maków	604
● 15.7 Gmina Nowy Kawęczyn	608
● 15.8 Gmina Skierniewice	612
● 15.9 Gmina Słupia	616
● 16. Powiat tomaszowski	620
● 16.1 Gmina Tomaszów Mazowiecki	624
● 16.2 Gmina Będków	629
● 16.3 Gmina Budziszewice	633
● 16.4 Gmina Czerniewice	637
● 16.5 Gmina Inowódz	641
● 16.6 Gmina Lubochnia	645
● 16.7 Gmina Rokiciny	649
● 16.8 Gmina Rzeczyca	653
● 16.9 Gmina Tomaszów Mazowiecki	657
● 16.10 Gmina Ujazd	662
● 16.11 Gmina Żelechlinek	667
● 17. Powiat wieluński	671
● 17.1 Gmina Biała	675
● 17.2 Gmina Czarnożyły	679
● 17.3 Gmina Konopnica	683
● 17.4 Gmina Mokrsko	687
● 17.5 Gmina Osjaków	691
● 17.6 Gmina Ostrówek	695

● 17.7 Gmina Pątnów	699
● 17.8 Gmina Skomlin	703
● 17.9 Gmina Wieluń	707
● 17.10 Gmina Wierzchnas	712
● 18. Powiat wierszowski	716
● 18.1 Gmina Bolesławiec	720
● 18.2 Gmina Czastary	724
● 18.3 Gmina Galewice	728
● 18.4 Gmina Lututów	732
● 18.5 Gmina Łubnice	736
● 18.6 Gmina Sokolniki	740
● 18.7 Gmina Wieruszów	744
● 19. Powiat zduńskowolski	749
● 19.1 Gmina Zduńska Wola	753
● 19.2 Gmina Szadek	758
● 19.3 Gmina Zapolice	762
● 19.4 Gmina Zduńska Wola	766
● 20. Powiat zgierski	770
● 20.1 Gmina Głowno	774
● 20.2 Gmina Ozorków	779
● 20.3 Gmina Zgierz	783
● 20.4 Gmina Aleksandrów Łódzki	788
● 20.5 Gmina Głowno	793
● 20.6 Gmina Ozorków	797
● 20.7 Gmina Parzęczew	801
● 20.8 Gmina Stryków	805
● 20.9 Gmina Zgierz	810
● 21. Powiat brzeziński	815
● 21.1 Gmina Brzeziny	819
● 21.2 Gmina Brzeziny	824
● 21.3 Gmina Dmosin	828
● 21.4 Gmina Jeżów	832
● 21.5 Gmina Rogów	836

● 22. Powiat Łódź	840
● 23. Powiat Piotrków Trybunalski	847
● 24. Powiat Skierniewice	852

Województwo łódzkie

TERC: 10

Statystyki ogólne

W województwie jest 649 219 punktów adresowych. Na koniec czerwca 2025 roku w zasięgu stacjonarnego dostępu do usług szerokopasmowych było 526 628 punktów adresowych, a 122 591 pozostało bez zasięgu. Na wskazanym obszarze było 171 456 białych plam NGA. Od 1 stycznia 2023 do 30 czerwca 2025 roku obywatele zgłosili 23 286 zapotrzebowań na internet i 329 weryfikacji danych w systemie internet.gov.pl.

Na terenie województwa działa 203 przedsiębiorców telekomunikacyjnych świadczących usługi stacjonarnego dostępu do usług szerokopasmowych, w tym:

- 127 świadczących wyłącznie usługi detaliczne;
- 21 świadczących wyłącznie usługi hurtowe;
- 55 świadczących usługi hurtowo-detaliczne.

W tabeli nr 1 przedstawiono liczbę zasięgów i punktów adresowych w zasięgu na terenie województwa.

Tabela 1: Liczba zasięgów i punktów adresowych w zasięgu na terenie województwa.			
Powiat	Liczba zasięgów zgłoszonych przez podmioty zobowiązane do raportowania	Liczba punktów adresowych objętych zasięgiem	Liczba punktów adresowych ogółem
Piotrków Trybunalski	64 264	10 368	14 723
Skierniewice	43 636	9 314	9 682
bełchatowski	251 495	25 576	30 739
brzeziński	27 541	8 353	10 689
kutnowski	171 609	17 353	23 055
opoczyński	205 649	21 838	26 856
pabianicki	128 211	27 896	33 282
pajęczański	83 709	16 884	19 398
piotrkowski	196 552	29 701	36 494
poddębicki	99 111	9 244	16 715
radomszczański	404 084	36 541	42 045
rawski	83 006	12 593	15 742
sieradzki	208 046	20 639	33 549

Powiat	Liczba zasięgów zgłoszonych przez podmioty zobowiązane do raportowania	Liczba punktów adresowych objętych zasięgiem	Liczba punktów adresowych ogółem
skierniewicki	87 321	13 062	16 472
tomaszowski	274 876	31 942	36 731
wieluński	141 778	19 117	25 299
wieruszowski	95 636	12 648	14 389
zduńskowolski	182 127	16 508	19 966
zgierski	198 856	49 206	61 662
Łódź	282 290	60 861	68 654
łaski	129 034	12 917	19 324
łowicki	144 579	23 865	25 653
łódzki wschodni	90 453	30 386	34 425
łęczycki	77 278	9 816	13 675
SUMA	3 671 141	526 628	649 219

W tabeli nr 2 przedstawiono liczbowy i procentowy podział na punkty adresowe w zależności od rodzaju zasięgu na terenie województwa.

Tabela 2: Podział na rodzaje usług i zasięgów.		
	Liczba adresów	Udział %
Rzeczywisty	488 429	75,23%
Hurtowy (wyłącznie)	29 300	4,51%
Teoretyczny (wyłącznie)	8 899	1,37%
Brak zasięgu	122 591	18,88%
SUMA	649 219	100%

Zasięg sieci

W tabeli nr 3 przedstawiono liczbowo i procentowo liczbę zasięgów oraz liczbę punktów adresowych na terenie województwa w zależności od przepustowości.

Tabela 3: Liczba zasięgów i adresów w podziale na przepustowość.				
Przepustowość [Mb/s]	Liczba zasięgów	Udział %	Liczba punktów adresowych	Udział %
2	148 540	4,05%	5 676	1,08%
10	24 919	0,68%	676	0,13%
20	3 014	0,08%	141	0,03%
30	168 378	4,59%	15 469	2,94%
40	44 783	1,22%	3 544	0,67%
50	120 403	3,28%	19 094	3,63%
60	26 449	0,72%	2 473	0,47%
70	10 523	0,29%	957	0,18%

Przepustowość [Mb/s]	Liczba zasięgów	Udział %	Liczba punktów adresowych	Udział %
80	3 140	0,09%	802	0,15%
90	646	0,02%	33	0,01%
100	21 674	0,59%	4 132	0,78%
200	187	0,01%	49	0,01%
300	2 209	0,06%	309	0,06%
400	243	0,01%	57	0,01%
500	114	0,00%	24	0,00%
600	30 123	0,82%	3 266	0,62%
700	211	0,01%	11	0,00%
800	2 903	0,08%	174	0,03%
900	496 560	13,53%	5 971	1,13%
1000	2 443 471	66,56%	392 072	74,45%
2000	111 416	3,03%	64 000	12,15%
3000	2	0,00%	2	0,00%
4000	21	0,00%	7	0,00%
5000	5 513	0,15%	2 688	0,51%
6000	33	0,00%	15	0,00%
7000	0	0,00%	0	0,00%
8000	4 632	0,13%	4 065	0,77%
9000	0	0,00%	0	0,00%
10000	1 034	0,03%	921	0,17%
SUMA	3 671 141	100%	526 628	100%

W tabeli nr 4 przedstawiono liczbę zasięgów w województwie w zależności od rodzaju medium.

Tabela 4: Liczba zasięgów z podziałem na medium.		
Medium	Liczba zasięgów	Udział %
światłowodowe	3 053 455	83,17%
kablowe współosiowe miedziane	51 296	1,40%
kablowe parowe miedziane	442 295	12,05%
radiowe (FWA)	124 095	3,38%
SUMA	3 671 141	100%

Plany inwestycyjne (komercyjne)

W województwie zgłoszone zostały plany inwestycyjne obejmujące 98 814 punktów adresowych, w tym 93 187 unikalnych punktów adresowych.

W tabeli nr 5 przedstawiono liczbę punktów adresowych na terenie województwa, objętych planami inwestycyjnymi do zrealizowania ze środków własnych inwestorów.

Tabela 5: Liczba punktów adresowych ze zgłoszonymi planami inwestycyjnymi finansowanymi ze środków własnych inwestora.	
Powiat	Liczba punktów adresowych objętych planami inwestycyjnymi
Piotrków Trybunalski	4 509
Skierniewice	1 553
bełchatowski	5 772
brzeziński	1 493
kutnowski	4 103
opoczyński	4 880
pabianicki	666
pajęczański	2 502
piotrkowski	12 286
poddębicki	5 204
radomszczański	5 009
rawski	2 776
sieradzki	8 305
skierniewicki	3 920
tomaszowski	1 011
wieluński	3 941
wieruszowski	2 942
zduńskowolski	5 055
zgierski	4 844
Łódź	3 199
łaski	5 009
łowicki	2 935
łódzki wschodni	1 602
łęczycki	5 298
SUMA	98 814

Plany inwestycyjne realizowane ze środków publicznych

W województwie zgłoszone zostały plany inwestycyjne obejmujące 71 870 punktów adresowych. Realizowanych jest 20 projektów z KPO i 2 projekty z FER. Dane pochodzą z systemu SIMBA i odnoszą się do umów o dofinansowanie zawartych do dnia 30 czerwca 2025.

W tabeli nr 6 przedstawiono liczbę punktów adresowych na terenie województwa, objętych planami inwestycyjnymi do zrealizowania ze środków publicznych.

Tabela 6: Liczba punktów adresowych ze zgłoszonymi planami inwestycyjnymi realizowanymi ze środków publicznych.

Powiat	Liczba punktów adresowych objętych planami inwestycyjnymi
Piotrków Trybunalski	4 121
Skierniewice	0
bełchatowski	3 993
brzeziński	895
kutnowski	0
opoczyński	2 994
pabianicki	4 469
pajęczański	2 049
piotrkowski	2 631
poddębicki	3 575
radomszczański	1 802
rawski	0
sieradzki	8 973
skierniewicki	0
tomaszowski	3 941
wieluński	6 160
wieruszowski	396
zduńskowolski	0
zgierski	10 561
Łódź	6 972
łaski	5 876
łowicki	0
łódzki wschodni	2 462
łęczycki	0
SUMA	71 870

1. Powiat bełchatowski

TERC: 1001

Statystyki ogólne

W powiecie jest 30 739 punktów adresowych. Na koniec czerwca 2025 roku w zasięgu stacjonarnego dostępu do usług szerokopasmowych było 25 576 punktów adresowych, a 5 163 pozostały bez zasięgu. Na wskazanym obszarze było 6 328 białych plam NGA. Od 1 stycznia 2023 do 30 czerwca 2025 roku obywatele zgłosili 499 zapotrzebowań na internet i 20 weryfikacji danych w systemie internet.gov.pl.

Na terenie powiatu działa 47 przedsiębiorców telekomunikacyjnych świadczących usługi stacjonarnego dostępu do usług szerokopasmowych, w tym:

- 28 świadczących wyłącznie usługi detaliczne;
- 9 świadczących wyłącznie usługi hurtowe;
- 10 świadczących usługi hurtowo-detaliczne.

W tabeli nr 1.1 przedstawiono liczbę zasięgów i punktów adresowych w zasięgu na terenie powiatu.

Tabela 1.1: Liczba zasięgów i punktów adresowych w zasięgu na terenie powiatu.			
Gmina	Liczba zasięgów zgłoszonych przez podmioty zobowiązane do raportowania	Liczba punktów adresowych objętych zasięgiem	Liczba punktów adresowych ogółem
Bełchatów	71 378	6 582	7 481
Bełchatów	46 578	4 631	5 491
Drużbice	19 220	1 618	2 400
Kleszczów	2 607	2 112	2 240
Kluki	11 980	968	1 919
Rusiec	16 883	1 591	2 024
Szczerców	29 683	2 688	3 416
Zelów	53 166	5 386	5 768
SUMA	251 495	25 576	30 739

W tabeli nr 1.2 przedstawiono liczbowy i procentowy podział na punkty adresowe w zależności od rodzaju zasięgu na terenie powiatu.

Tabela 1.2: Podział na rodzaje usług i zasięgów.

	Liczba adresów	Udział %
Rzeczywisty	24 109	78,43%
Hurtowy (wyłącznie)	1 134	3,69%
Teoretyczny (wyłącznie)	333	1,08%
Brak zasięgu	5 163	16,80%
SUMA	30 739	100%

Zasięgi sieci

W tabeli nr 1.3 przedstawiono liczbowo i procentowo liczbę zasięgów oraz liczbę punktów adresowych na terenie powiatu w zależności od przepustowości.

Tabela 1.3: Liczba zasięgów i adresów w podziale na przepustowość.

Przepustowość [Mb/s]	Liczba zasięgów	Udział %	Liczba punktów adresowych	Udział %
2	5 341	2,12%	370	1,45%
10	418	0,17%	22	0,09%
20	5	0,00%	1	0,00%
30	4 991	1,98%	355	1,39%
40	989	0,39%	70	0,27%
50	2 926	1,16%	250	0,98%
60	608	0,24%	68	0,27%
70	113	0,04%	8	0,03%
80	79	0,03%	21	0,08%
90	0	0,00%	0	0,00%
100	4 004	1,59%	346	1,35%
200	1	0,00%	0	0,00%
300	658	0,26%	261	1,02%
400	1	0,00%	0	0,00%
500	1	0,00%	1	0,00%
600	3 837	1,53%	756	2,96%
700	0	0,00%	0	0,00%
800	0	0,00%	0	0,00%
900	31 944	12,70%	1 391	5,44%
1000	192 057	76,37%	19 064	74,54%
2000	3 053	1,21%	2 125	8,31%
3000	1	0,00%	1	0,00%
4000	0	0,00%	0	0,00%
5000	0	0,00%	0	0,00%
6000	0	0,00%	0	0,00%

Przepustowość [Mb/s]	Liczba zasięgów	Udział %	Liczba punktów adresowych	Udział %
7000	0	0,00%	0	0,00%
8000	463	0,18%	462	1,81%
9000	0	0,00%	0	0,00%
10000	5	0,00%	4	0,02%
SUMA	251 495	100%	25 576	100%

W tabeli nr 1.4 przedstawiono liczbę zasięgów w powiecie w zależności od rodzaju medium.

Tabela 1.4: Liczba zasięgów z podziałem na medium.

Medium	Liczba zasięgów	Udział %
światłowodowe	233 474	92,83%
kablowe współosiowe miedziane	2 156	0,86%
kablowe parowe miedziane	13 597	5,41%
radiowe (FWA)	2 268	0,90%
SUMA	251 495	100%

Plany inwestycyjne (komercyjne)

W powiecie zgłoszone zostały plany inwestycyjne obejmujące 5 772 punkty adresowe, w tym 5 713 unikalnych punktów adresowych.

W tabeli nr 1.5 przedstawiono liczbę punktów adresowych na terenie powiatu, objętych planami inwestycyjnymi do zrealizowania ze środków własnych inwestorów.

Tabela 1.5: Liczba punktów adresowych ze zgłoszonymi planami inwestycyjnymi finansowanymi ze środków własnych inwestora.

Powiat	Liczba punktów adresowych objętych planami inwestycyjnymi
Bełchatów	1 477
Bełchatów	1 472
Drużbice	470
Kleszczów	12
Kluki	277
Rusiec	378
Szczerców	747
Zelów	939
SUMA	5 772

Plany inwestycyjne realizowane ze środków publicznych

W powiecie zgłoszone zostały plany inwestycyjne obejmujące 3 993 punkty adresowe. Realizowane są 2 projekty z KPO i 0 projektów z FERC. Dane pochodzą z systemu SIMBA i odnoszą się do umów o dofinansowanie zawartych do dnia 30 czerwca 2025.

W tabeli nr 1.6 przedstawiono liczbę punktów adresowych na terenie powiatu, objętych planami inwestycyjnymi do zrealizowania ze środków publicznych.

Tabela 1.6: Liczba punktów adresowych ze zgłoszonymi planami inwestycyjnymi realizowanymi ze środków publicznych.	
Gmina	Liczba punktów adresowych objętych planami inwestycyjnymi
Bełchatów	1 047
Bełchatów	723
Drużbice	513
Kleszczów	73
Kluki	734
Rusiec	342
Szczerców	438
Zelów	123
SUMA	3 993

1.1. Gmina Bełchatów

TERC: 1001011

Statystyki ogólne

W gminie jest 7 481 punktów adresowych. Na koniec czerwca 2025 roku w zasięgu stacjonarnego dostępu do usług szerokopasmowych były 6 582 punkty adresowe, a 899 pozostało bez zasięgu. Na wskazanym obszarze były 1 944 białe plamy NGA. Od 1 stycznia 2023 do 30 czerwca 2025 roku obywatele zgłosili 96 zapotrzebowań na internet i 3 weryfikacje danych w systemie internet.gov.pl.

W tabeli nr 1.1.1 przedstawiono przedsiębiorców telekomunikacyjnych działających na terenie gminy i świadczących usługi stacjonarnego dostępu do usług szerokopasmowych.

Tabela 1.1.1: Podmiot w zależności od rodzaju usług.			
Podmiot	Detal	Hurt	Hurt-Detal
"STARNET TELECOM" SPÓŁKA Z OGRANICZONĄ ODPOWIEDZIALNOŚCIĄ			X
4ALFANET SPÓŁKA Z OGRANICZONĄ ODPOWIEDZIALNOŚCIĄ	X		
@ALFANET Marcin Małolepszy	X		
ACTUS-INFO SPÓŁKA Z OGRANICZONĄ ODPOWIEDZIALNOŚCIĄ			X
ALFA4NET SPÓŁKA Z OGRANICZONĄ ODPOWIEDZIALNOŚCIĄ	X		
ALFAFIBER SPÓŁKA Z OGRANICZONĄ ODPOWIEDZIALNOŚCIĄ	X		
ALFASZYBKINET SPÓŁKA Z OGRANICZONĄ ODPOWIEDZIALNOŚCIĄ	X		
Bogumiła Wyka Zakład Usługowo-Handlowy Elektron s.c.	X		
CITIMEDIA.PL SPÓŁKA Z OGRANICZONĄ ODPOWIEDZIALNOŚCIĄ			X
DOLSAT sp. z o.o.	X		
EXATEL S.A.	X		
INEA SPÓŁKA Z OGRANICZONĄ ODPOWIEDZIALNOŚCIĄ	X		
ITH SPÓŁKA Z OGRANICZONĄ ODPOWIEDZIALNOŚCIĄ	X		
Infratel Spółka z Ograniczoną Odpowiedzialnością		X	
KRAK-MAN OKSS Sp. z o.o.		X	
LANDTECH Spółka z ograniczoną odpowiedzialnością	X		
MULTIMEDIA POLSKA SPÓŁKA Z OGRANICZONĄ ODPOWIEDZIALNOŚCIĄ		X	
Marcin Stąpór STA KOM	X		
NAUKOWA I AKADEMICKA SIEĆ KOMPUTEROWA - PAŃSTWOWY INSTYTUT BADAWCZY	X		

Podmiot	Detal	Hurt	Hurt-Detal
NETIA SPÓŁKA AKCYJNA			X
NEXERA Sp. z o.o.		X	
ORANGE POLSKA S.A.	X	X	X
P4 SPÓŁKA Z OGRANICZONĄ ODPOWIEDZIALNOŚCIĄ	X		
POLKOMTEL Sp. z o.o.	X		
PUH VATUS Rafał Wejman			X
RFC INTERNET SPÓŁKA Z OGRANICZONĄ ODPOWIEDZIALNOŚCIĄ	X		
SGK PROJEKT SPÓŁKA Z OGRANICZONĄ ODPOWIEDZIALNOŚCIĄ SPÓŁKA KOMANDYTOWA	X		
SZYBKI-NET S. Bajor Ł. Siwik Z. Wieczorek Spółka jawna	X		
T-MOBILE POLSKA S.A.	X		
TELKONEKT Sp. z o.o.	X		
TOWERLINK POLAND SPÓŁKA Z OGRANICZONĄ ODPOWIEDZIALNOŚCIĄ		X	
VECTRA S.A.	X		
WOJEWÓDZTWO ŁÓDZKIE		X	
Wyka Ryszard Zakład Usługowo-Handlowy Elektron s.c.	X		
ŚWIATŁOWÓD INWESTYCJE SPÓŁKA Z OGRANICZONĄ ODPOWIEDZIALNOŚCIĄ		X	

W tabeli nr 1.1.2 przedstawiono liczbowy i procentowy podział na punkty adresowe w zależności od rodzaju zasięgu na terenie gminy.

Tabela 1.1.2: Podział na rodzaje usług i zasięgów.		
	Liczba adresów	Udział %
Rzeczywisty	5 834	77,98%
Hurtowy (wyłącznie)	720	9,62%
Teoretyczny (wyłącznie)	28	0,37%
Brak zasięgu	899	12,02%
SUMA	7 481	100%

Zasięgi sieci

W tabeli nr 1.1.3 przedstawiono liczbowo i procentowo liczbę zasięgów oraz liczbę punktów adresowych na terenie gminy w zależności od przepustowości.

Tabela 1.1.3: Liczba zasięgów i adresów w podziale na przepustowość.				
Przepustowość [Mb/s]	Liczba zasięgów	Udział %	Liczba punktów adresowych	Udział %
2	5 240	7,34%	366	5,56%
10	415	0,58%	22	0,33%

Przepustowość [Mb/s]	Liczba zasięgów	Udział %	Liczba punktów adresowych	Udział %
20	1	0,00%	0	0,00%
30	2 666	3,74%	295	4,48%
40	418	0,59%	53	0,81%
50	1 116	1,56%	221	3,36%
60	446	0,62%	65	0,99%
70	50	0,07%	6	0,09%
80	54	0,08%	17	0,26%
90	0	0,00%	0	0,00%
100	466	0,65%	118	1,79%
200	0	0,00%	0	0,00%
300	658	0,92%	261	3,97%
400	0	0,00%	0	0,00%
500	1	0,00%	1	0,02%
600	1 083	1,52%	168	2,55%
700	0	0,00%	0	0,00%
800	0	0,00%	0	0,00%
900	7 353	10,30%	738	11,21%
1000	49 102	68,79%	2 865	43,53%
2000	1 842	2,58%	921	13,99%
3000	0	0,00%	0	0,00%
4000	0	0,00%	0	0,00%
5000	0	0,00%	0	0,00%
6000	0	0,00%	0	0,00%
7000	0	0,00%	0	0,00%
8000	463	0,65%	462	7,02%
9000	0	0,00%	0	0,00%
10000	4	0,01%	3	0,05%
SUMA	71 378	100%	6 582	100%

W tabeli nr 1.1.4 przedstawiono liczbę zasięgów w gminie w zależności od rodzaju medium.

Tabela 1.1.4: Liczba zasięgów z podziałem na medium.		
Medium	Liczba zasięgów	Udział %
światłowodowe	58 436	81,87%
kablowe współosiowe miedziane	2 156	3,02%
kablowe parowe miedziane	10 080	14,12%
radiowe (FWA)	706	0,99%
SUMA	71 378	100%

Plany inwestycyjne (komercyjne)

W gminie zgłoszone zostały plany inwestycyjne obejmujące 1 477 punktów adresowych. Zgłoszone plany inwestycyjne przewidują objęcie w kolejnych 3 latach zasięgiem stacjonarnego dostępu do usług szerokopasmowych:

- 707 punktów adresowych znajdujących się już w zasięgu rzeczywistym;
- 94 punkty adresowe znajdujące się już w zasięgu wyłącznie hurtowym;
- 16 punktów adresowych znajdujących się już w zasięgu teoretycznym;
- 692 punkty adresowe znajdujące się w planie inwestycyjnym ze środków publicznych;
- 18 punktów adresowych znajdujących się w innym planie inwestycyjnym ze środków prywatnych;
- 642 punkty adresowe będące białymi plamami (bez zasięgu).

Plany inwestycyjne realizowane ze środków publicznych

W gminie zgłoszone zostały plany inwestycyjne obejmujące 1 047 punktów adresowych. Realizowany jest 1 projekt z KPO i 0 projektów z FER. Dane pochodzą z systemu SIMBA i odnoszą się do umów o dofinansowanie zawartych do dnia 30 czerwca 2025.

W tabeli nr 1.1.5 przedstawiono liczbę punktów adresowych na terenie gminy, objętych planami inwestycyjnymi do zrealizowania ze środków publicznych.

Tabela 1.1.5: Liczba punktów adresowych ze zgłoszonymi planami inwestycyjnymi realizowanymi ze środków publicznych.		
Numer projektu	Beneficjent	Liczba PA
KPOD.05.02-IW. 06-0370/23	STI ŚWIATŁOWÓD SPÓŁKA Z OGRANICZONĄ ODPOWIEDZIALNOŚCIĄ	1 047
SUMA		1 047

Mapa planów inwestycyjnych

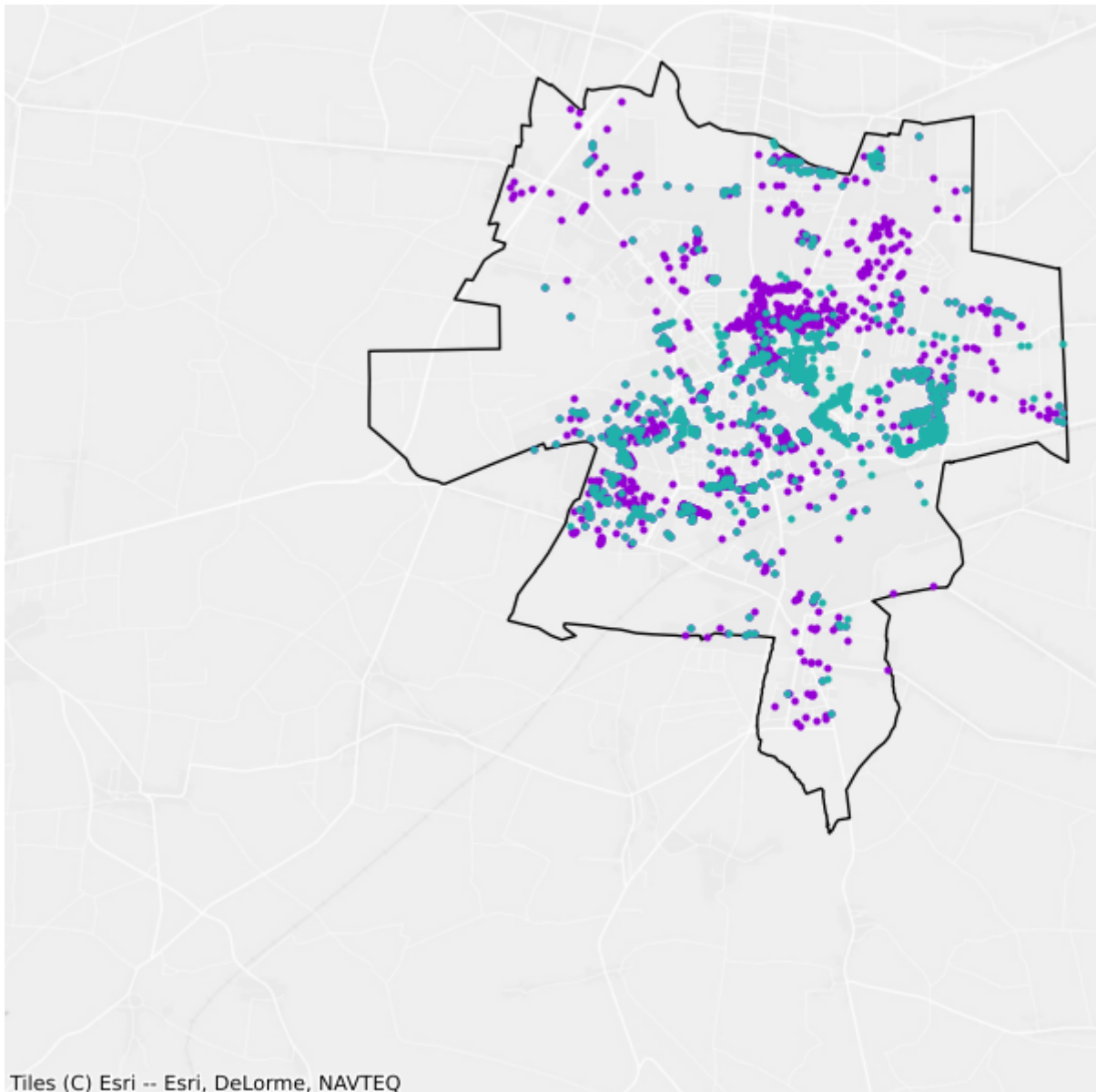

- Plany inwestycyjne realizowane ze środków prywatnych
- Plany inwestycyjne realizowane ze środków publicznych

1.2. Gmina Bełchatów

TERC: 1001022

Statystyki ogólne

W gminie jest 5 491 punktów adresowych. Na koniec czerwca 2025 roku w zasięgu stacjonarnego dostępu do usług szerokopasmowych było 4 631 punktów adresowych, a 860 pozostało bez zasięgu. Na wskazanym obszarze były 874 białe plamy NGA. Od 1 stycznia 2023 do 30 czerwca 2025 roku obywatele zgłosili 147 zapotrzebowań na internet i 3 weryfikacje danych w systemie internet.gov.pl.

W tabeli nr 1.2.1 przedstawiono przedsiębiorców telekomunikacyjnych działających na terenie gminy i świadczących usługi stacjonarnego dostępu do usług szerokopasmowych.

Tabela 1.2.1: Podmiot w zależności od rodzaju usług.			
Podmiot	Detal	Hurt	Hurt-Detal
4ALFANET SPÓŁKA Z OGRANICZONĄ ODPOWIEDZIALNOŚCIĄ	X		
@ALFANET Marcin Małolepszy	X		
AGENCJA ROZWOJU REGIONALNEGO "ARREKS" SPÓŁKA Z OGRANICZONĄ ODPOWIEDZIALNOŚCIĄ	X		
ALFA4NET SPÓŁKA Z OGRANICZONĄ ODPOWIEDZIALNOŚCIĄ	X		
ALFAFIBER SPÓŁKA Z OGRANICZONĄ ODPOWIEDZIALNOŚCIĄ	X		
ALFASZYBKINET SPÓŁKA Z OGRANICZONĄ ODPOWIEDZIALNOŚCIĄ	X		
EXATEL S.A.	X		
LIVENET SPÓŁKA Z OGRANICZONĄ ODPOWIEDZIALNOŚCIĄ			X
MIDIKO sp. z o.o.			X
NAUKOWA I AKADEMICKA SIEĆ KOMPUTEROWA - PAŃSTWOWY INSTYTUT BADAWCZY	X		
NETIA SPÓŁKA AKCYJNA			X
NEXERA Sp. z o.o.		X	
ORANGE POLSKA S.A.	X	X	X
P4 SPÓŁKA Z OGRANICZONĄ ODPOWIEDZIALNOŚCIĄ	X		
POLKOMTEL Sp. z o.o.	X		
PUH VATUS Rafał Wejman			X
RFC INTERNET SPÓŁKA Z OGRANICZONĄ ODPOWIEDZIALNOŚCIĄ	X		
SZYBKI-NET S. Bajor Ł. Siwik Z. Wieczorek Spółka jawna	X		

Podmiot	Detal	Hurt	Hurt-Detal
T-MOBILE POLSKA S.A.	X		
TELKONEKT Sp. z o.o.	X		
TOWERLINK POLAND SPÓŁKA Z OGRANICZONĄ ODPOWIEDZIALNOŚCIĄ		X	

W tabeli nr 1.2.2 przedstawiono liczbowy i procentowy podział na punkty adresowe w zależności od rodzaju zasięgu na terenie gminy.

Tabela 1.2.2: Podział na rodzaje usług i zasięgów.		
	Liczba adresów	Udział %
Rzeczywisty	4 509	82,12%
Hurtowy (wyłącznie)	100	1,82%
Teoretyczny (wyłącznie)	22	0,40%
Brak zasięgu	860	15,66%
SUMA	5 491	100%

Zasięgi sieci

W tabeli nr 1.2.3 przedstawiono liczbowo i procentowo liczbę zasięgów oraz liczbę punktów adresowych na terenie gminy w zależności od przepustowości.

Tabela 1.2.3: Liczba zasięgów i adresów w podziale na przepustowość.					
Przepustowość [Mb/s]	Liczba zasięgów	Udział %	Liczba punktów adresowych	Udział %	
2	98	0,21%	3	0,06%	
10	2	0,00%	0	0,00%	
20	1	0,00%	0	0,00%	
30	80	0,17%	4	0,09%	
40	12	0,03%	0	0,00%	
50	41	0,09%	0	0,00%	
60	94	0,20%	1	0,02%	
70	45	0,10%	2	0,04%	
80	10	0,02%	4	0,09%	
90	0	0,00%	0	0,00%	
100	7	0,02%	4	0,09%	
200	0	0,00%	0	0,00%	
300	0	0,00%	0	0,00%	
400	0	0,00%	0	0,00%	
500	0	0,00%	0	0,00%	
600	1 375	2,95%	351	7,58%	
700	0	0,00%	0	0,00%	

Przepustowość [Mb/s]	Liczba zasięgów	Udział %	Liczba punktów adresowych	Udział %
800	0	0,00%	0	0,00%
900	7 744	16,63%	615	13,28%
1000	37 069	79,58%	3 647	78,75%
2000	0	0,00%	0	0,00%
3000	0	0,00%	0	0,00%
4000	0	0,00%	0	0,00%
5000	0	0,00%	0	0,00%
6000	0	0,00%	0	0,00%
7000	0	0,00%	0	0,00%
8000	0	0,00%	0	0,00%
9000	0	0,00%	0	0,00%
10000	0	0,00%	0	0,00%
SUMA	46 578	100%	4 631	100%

W tabeli nr 1.2.4 przedstawiono liczbę zasięgów w gminie w zależności od rodzaju medium.

Tabela 1.2.4: Liczba zasięgów z podziałem na medium.		
Medium	Liczba zasięgów	Udział %
światłowodowe	46 193	99,17%
kablowe współosiowe miedziane	0	0,00%
kablowe parowe miedziane	382	0,82%
radiowe (FWA)	3	0,01%
SUMA	46 578	100%

Plany inwestycyjne (komercyjne)

W gminie zgłoszone zostały plany inwestycyjne obejmujące 1 472 punkty adresowe. Zgłoszone plany inwestycyjne przewidują objęcie w kolejnych 3 latach zasięgiem stacjonarnego dostępu do usług szerokopasmowych:

- 749 punktów adresowych znajdujących się już w zasięgu rzeczywistym;
- 32 punkty adresowe znajdujące się już w zasięgu wyłącznie hurtowym;
- 11 punktów adresowych znajdujących się już w zasięgu teoretycznym;
- 612 punktów adresowych znajdujących się w planie inwestycyjnym ze środków publicznych;
- 30 punktów adresowych znajdujących się w innym planie inwestycyjnym ze środków prywatnych;
- 650 punktów adresowych będących białymi plamami (bez zasięgu).

Plany inwestycyjne realizowane ze środków publicznych

W gminie zgłoszone zostały plany inwestycyjne obejmujące 723 punkty adresowe. Realizowany jest 1 projekt z KPO i 0 projektów z FERC. Dane pochodzą z systemu SIMBA i odnoszą się do umów o dofinansowanie zawartych do dnia 30 czerwca 2025.

W tabeli nr 1.2.5 przedstawiono liczbę punktów adresowych na terenie gminy, objętych planami inwestycyjnymi do zrealizowania ze środków publicznych.

Tabela 1.2.5: Liczba punktów adresowych ze zgłoszonymi planami inwestycyjnymi realizowanymi ze środków publicznych.		
Numer projektu	Beneficjent	Liczba PA
KPOD.05.02-IW. 06-0370/23	STI ŚWIATŁOWÓD SPÓŁKA Z OGRANICZONĄ ODPOWIEDZIALNOŚCIĄ	723
SUMA		723

Mapa planów inwestycyjnych

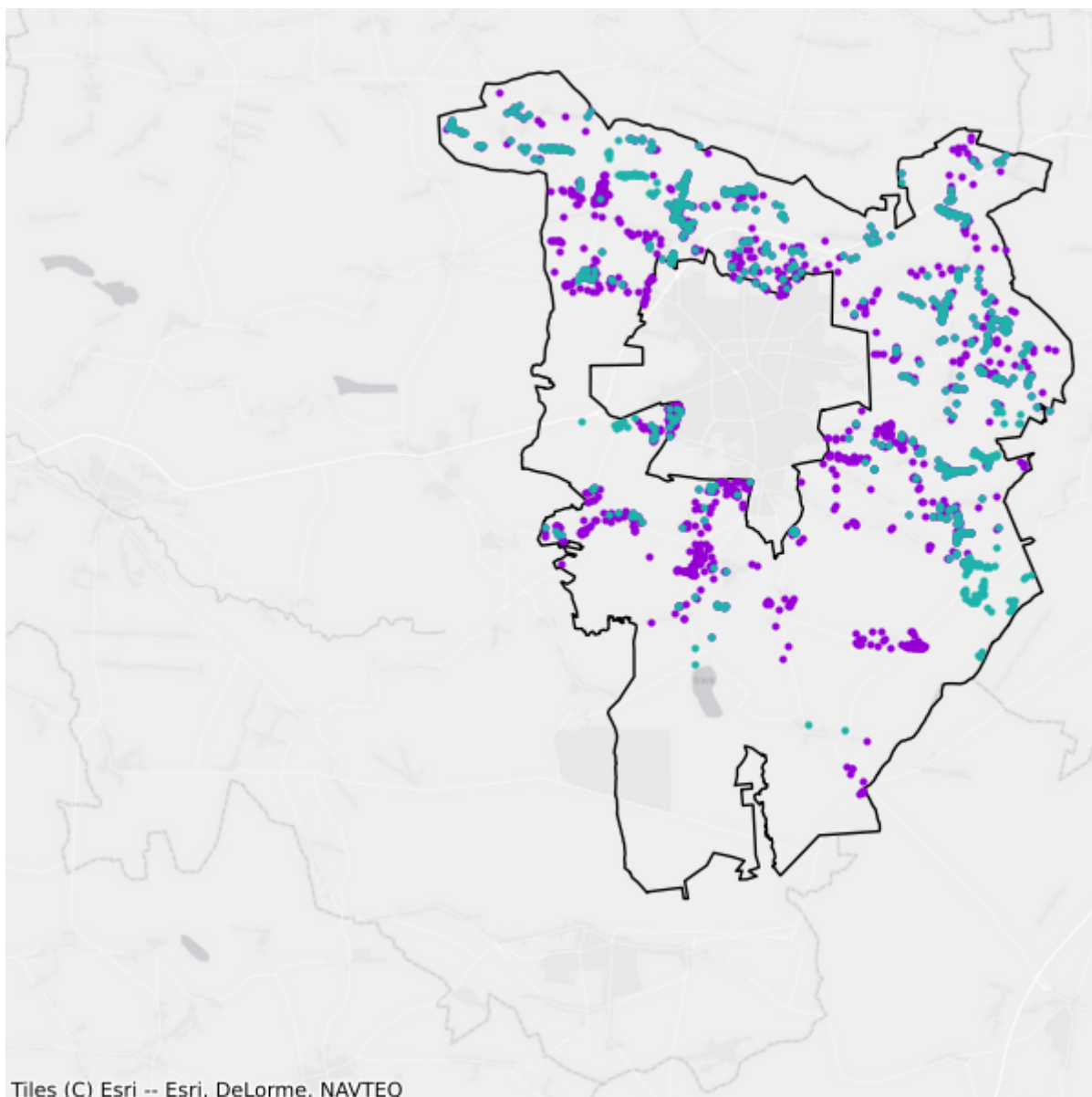

- Plany inwestycyjne realizowane ze środków prywatnych
- Plany inwestycyjne realizowane ze środków publicznych

1.3. Gmina Drużbice

TERC: 1001032

Statystyki ogólne

W gminie jest 2 400 punktów adresowych. Na koniec czerwca 2025 roku w zasięgu stacjonarnego dostępu do usług szerokopasmowych było 1 618 punktów adresowych, a 782 pozostały bez zasięgu. Na wskazanym obszarze były 783 białe plamy NGA. Od 1 stycznia 2023 do 30 czerwca 2025 roku obywatele zgłosili 62 zapotrzebowania na internet i 5 weryfikacji danych w systemie internet.gov.pl.

W tabeli nr 1.3.1 przedstawiono przedsiębiorców telekomunikacyjnych działających na terenie gminy i świadczących usługi stacjonarnego dostępu do usług szerokopasmowych.

Tabela 1.3.1: Podmiot w zależności od rodzaju usług.			
Podmiot	Detal	Hurt	Hurt-Detal
4ALFANET SPÓŁKA Z OGRANICZONĄ ODPOWIEDZIALNOŚCIĄ	X		
@ALFANET Marcin Małolepszy	X		
ALFA4NET SPÓŁKA Z OGRANICZONĄ ODPOWIEDZIALNOŚCIĄ	X		
ALFAFIBER SPÓŁKA Z OGRANICZONĄ ODPOWIEDZIALNOŚCIĄ	X		
ALFASZYBKINET SPÓŁKA Z OGRANICZONĄ ODPOWIEDZIALNOŚCIĄ	X		
EXATEL S.A.	X		
NAUKOWA I AKADEMICKA SIEĆ KOMPUTEROWA - PAŃSTWOWY INSTYTUT BADAWCZY	X		
NETIA SPÓŁKA AKCYJNA			X
NEXERA Sp. z o.o.		X	
ORANGE POLSKA S.A.	X		
P4 SPÓŁKA Z OGRANICZONĄ ODPOWIEDZIALNOŚCIĄ	X		
POLKOMTEL Sp. z o.o.	X		
PUH VATUS Rafał Wejman			X
RFC INTERNET SPÓŁKA Z OGRANICZONĄ ODPOWIEDZIALNOŚCIĄ	X		
T-MOBILE POLSKA S.A.	X		
TOWERLINK POLAND SPÓŁKA Z OGRANICZONĄ ODPOWIEDZIALNOŚCIĄ		X	

W tabeli nr 1.3.2 przedstawiono liczbowy i procentowy podział na punkty adresowe w zależności od rodzaju zasięgu na terenie gminy.

Tabela 1.3.2: Podział na rodzaje usług i zasięgów.

	Liczba adresów	Udział %
Rzeczywisty	1 536	64,00%
Hurtowy (wyłącznie)	75	3,12%
Teoretyczny (wyłącznie)	7	0,29%
Brak zasięgu	782	32,58%
SUMA	2 400	100%

Zasięgi sieci

W tabeli nr 1.3.3 przedstawiono liczbowo i procentowo liczbę zasięgów oraz liczbę punktów adresowych na terenie gminy w zależności od przepustowości.

Tabela 1.3.3: Liczba zasięgów i adresów w podziale na przepustowość.

Przepustowość [Mb/s]	Liczba zasięgów	Udział %	Liczba punktów adresowych	Udział %
2	1	0,01%	1	0,06%
10	0	0,00%	0	0,00%
20	0	0,00%	0	0,00%
30	0	0,00%	0	0,00%
40	0	0,00%	0	0,00%
50	1	0,01%	0	0,00%
60	0	0,00%	0	0,00%
70	0	0,00%	0	0,00%
80	0	0,00%	0	0,00%
90	0	0,00%	0	0,00%
100	4	0,02%	1	0,06%
200	0	0,00%	0	0,00%
300	0	0,00%	0	0,00%
400	0	0,00%	0	0,00%
500	0	0,00%	0	0,00%
600	0	0,00%	0	0,00%
700	0	0,00%	0	0,00%
800	0	0,00%	0	0,00%
900	2 961	15,41%	3	0,19%
1000	16 253	84,56%	1 613	99,69%
2000	0	0,00%	0	0,00%
3000	0	0,00%	0	0,00%
4000	0	0,00%	0	0,00%
5000	0	0,00%	0	0,00%
6000	0	0,00%	0	0,00%

Przepustowość [Mb/s]	Liczba zasięgów	Udział %	Liczba punktów adresowych	Udział %
7000	0	0,00%	0	0,00%
8000	0	0,00%	0	0,00%
9000	0	0,00%	0	0,00%
10000	0	0,00%	0	0,00%
SUMA	19 220	100%	1 618	100%

W tabeli nr 1.3.4 przedstawiono liczbę zasięgów w gminie w zależności od rodzaju medium.

Tabela 1.3.4: Liczba zasięgów z podziałem na medium.

Medium	Liczba zasięgów	Udział %
światłowodowe	19 218	99,99%
kablowe współosiowe miedziane	0	0,00%
kablowe parowe miedziane	2	0,01%
radiowe (FWA)	0	0,00%
SUMA	19 220	100%

Plany inwestycyjne (komercyjne)

W gminie zgłoszone zostały plany inwestycyjne obejmujące 470 punktów adresowych. Zgłoszone plany inwestycyjne przewidują objęcie w kolejnych 3 latach zasięgiem stacjonarnego dostępu do usług szerokopasmowych:

- 10 punktów adresowych znajdujących się już w zasięgu rzeczywistym;
- 0 punktów adresowych znajdujących się już w zasięgu wyłącznie hurtowym;
- 0 punktów adresowych znajdujących się już w zasięgu teoretycznym;
- 274 punkty adresowe znajdujące się w planie inwestycyjnym ze środków publicznych;
- 0 punktów adresowych znajdujących się w innym planie inwestycyjnym ze środków prywatnych;
- 460 punktów adresowych będących białymi plamami (bez zasięgu).

Plany inwestycyjne realizowane ze środków publicznych

W gminie zgłoszone zostały plany inwestycyjne obejmujące 513 punktów adresowych. Realizowany jest 1 projekt z KPO i 0 projektów z FER. Dane pochodzą z systemu SIMBA i odnoszą się do umów o dofinansowanie zawartych do dnia 30 czerwca 2025.

W tabeli nr 1.3.5 przedstawiono liczbę punktów adresowych na terenie gminy, objętych planami inwestycyjnymi do zrealizowania ze środków publicznych.

Tabela 1.3.5: Liczba punktów adresowych ze zgłoszonymi planami inwestycyjnymi realizowanymi ze środków publicznych.

Numer projektu	Beneficjent	Liczba PA
KPOD.05.02-IW.06-0006/24	"TOYA"-SPÓŁKA Z OGRANICZONĄ ODPOWIEDZIALNOŚCIĄ	513

Numer projektu	Beneficjent	Liczba PA
SUMA		513

Mapa planów inwestycyjnych

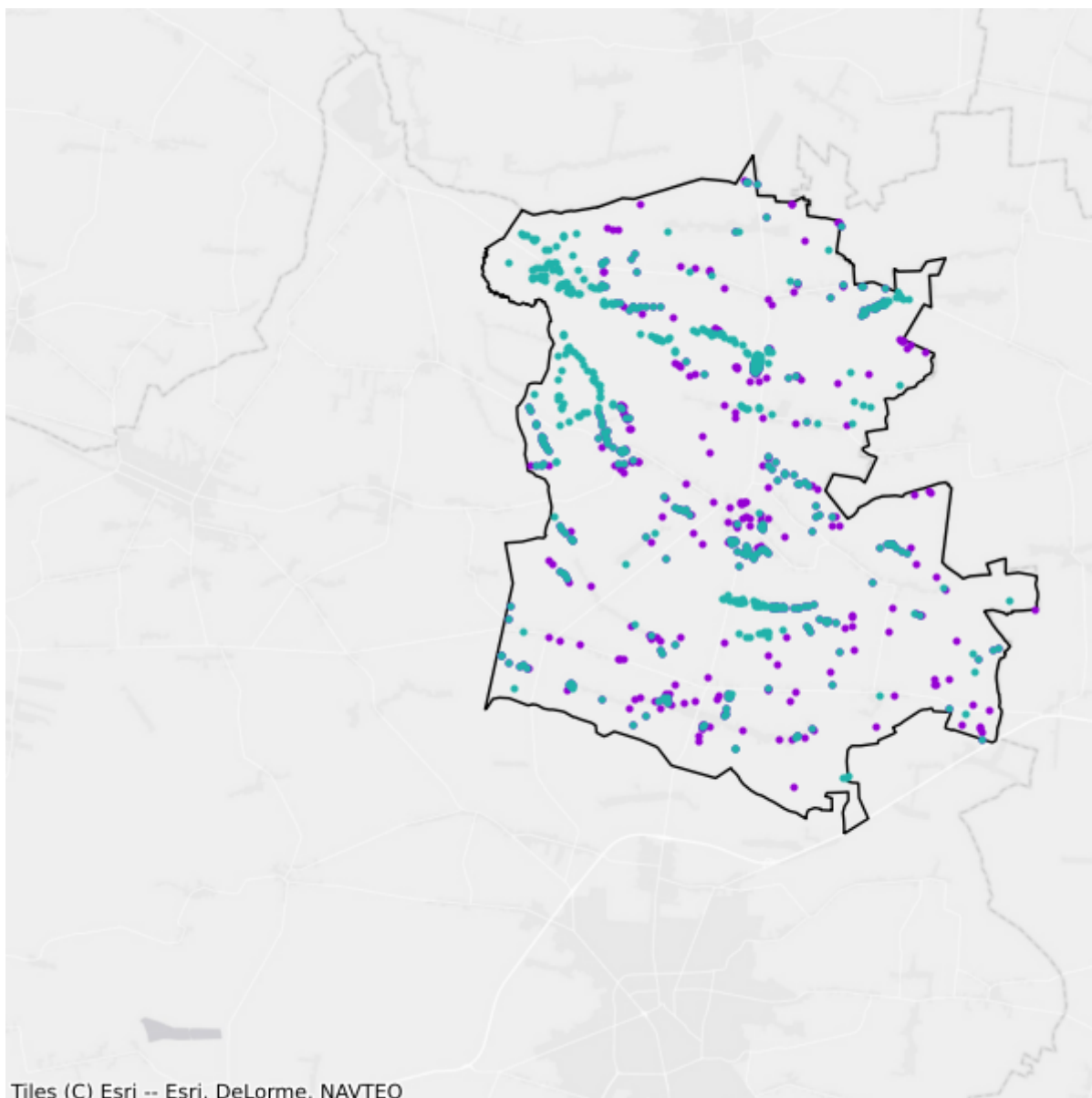

- Plany inwestycyjne realizowane ze środków prywatnych
- Plany inwestycyjne realizowane ze środków publicznych

1.4. Gmina Kleszczów

TERC: 1001042

Statystyki ogólne

W gminie jest 2 240 punktów adresowych. Na koniec czerwca 2025 roku w zasięgu stacjonarnego dostępu do usług szerokopasmowych było 2 112 punktów adresowych, a 128 pozostało bez zasięgu. Na wskazanym obszarze było 129 białych plam NGA. Od 1 stycznia 2023 do 30 czerwca 2025 roku obywatele zgłosili 1 zapotrzebowanie na internet i 0 weryfikacji danych w systemie internet.gov.pl.

W tabeli nr 1.4.1 przedstawiono przedsiębiorców telekomunikacyjnych działających na terenie gminy i świadczących usługi stacjonarnego dostępu do usług szerokopasmowych.

Tabela 1.4.1: Podmiot w zależności od rodzaju usług.			
Podmiot	Detal	Hurt	Hurt-Detal
"WEBRING - INTERNET SOLUTIONS" Katarzyna Bednarek	X		
4ALFANET SPÓŁKA Z OGRANICZONĄ ODPOWIEDZIALNOŚCIĄ	X		
@ALFANET Marcin Małolepszy	X		
AGENCJA ROZWOJU REGIONALNEGO "ARREKS" SPÓŁKA Z OGRANICZONĄ ODPOWIEDZIALNOŚCIĄ	X		
ALFA4NET SPÓŁKA Z OGRANICZONĄ ODPOWIEDZIALNOŚCIĄ	X		
ALFAFIBER SPÓŁKA Z OGRANICZONĄ ODPOWIEDZIALNOŚCIĄ	X		
ALFASZYBKINET SPÓŁKA Z OGRANICZONĄ ODPOWIEDZIALNOŚCIĄ	X		
EXATEL S.A.	X		
GTS POLAND SPÓŁKA Z OGRANICZONĄ ODPOWIEDZIALNOŚCIĄ		X	
LANDTECH Spółka z ograniczoną odpowiedzialnością	X		
NAUKOWA I AKADEMICKA SIEĆ KOMPUTEROWA - PAŃSTWOWY INSTYTUT BADAWCZY	X		
NETIA SPÓŁKA AKCYJNA			X
NEXERA Sp. z o.o.		X	
ORANGE POLSKA S.A.	X		
P4 SPÓŁKA Z OGRANICZONĄ ODPOWIEDZIALNOŚCIĄ	X		
POLKOMTEL Sp. z o.o.	X		
PUH VATUS Rafał Wejman			X
RFC INTERNET SPÓŁKA Z OGRANICZONĄ ODPOWIEDZIALNOŚCIĄ	X		

Podmiot	Detal	Hurt	Hurt-Detal
SZYBKI-NET S. Bajor Ł. Siwik Z. Wieczorek Spółka jawna	X		
T-MOBILE POLSKA S.A.	X		
TELKONEKT Sp. z o.o.	X		
TOWERLINK POLAND SPÓŁKA Z OGRANICZONĄ ODPOWIEDZIALNOŚCIĄ		X	

W tabeli nr 1.4.2 przedstawiono liczbowy i procentowy podział na punkty adresowe w zależności od rodzaju zasięgu na terenie gminy.

Tabela 1.4.2: Podział na rodzaje usług i zasięgów.		
	Liczba adresów	Udział %
Rzeczywisty	1 847	82,46%
Hurtowy (wyłącznie)	2	0,09%
Teoretyczny (wyłącznie)	263	11,74%
Brak zasięgu	128	5,71%
SUMA	2 240	100%

Zasięgi sieci

W tabeli nr 1.4.3 przedstawiono liczbowo i procentowo liczbę zasięgów oraz liczbę punktów adresowych na terenie gminy w zależności od przepustowości.

Tabela 1.4.3: Liczba zasięgów i adresów w podziale na przepustowość.					
Przepustowość [Mb/s]	Liczba zasięgów	Udział %	Liczba punktów adresowych	Udział %	
2	0	0,00%	0	0,00%	
10	0	0,00%	0	0,00%	
20	0	0,00%	0	0,00%	
30	1	0,04%	0	0,00%	
40	2	0,08%	0	0,00%	
50	462	17,72%	1	0,05%	
60	2	0,08%	0	0,00%	
70	0	0,00%	0	0,00%	
80	1	0,04%	0	0,00%	
90	0	0,00%	0	0,00%	
100	14	0,54%	4	0,19%	
200	0	0,00%	0	0,00%	
300	0	0,00%	0	0,00%	
400	0	0,00%	0	0,00%	
500	0	0,00%	0	0,00%	
600	0	0,00%	0	0,00%	

Przepustowość [Mb/s]	Liczba zasięgów	Udział %	Liczba punktów adresowych	Udział %
700	0	0,00%	0	0,00%
800	0	0,00%	0	0,00%
900	2	0,08%	0	0,00%
1000	2 123	81,43%	2 107	99,76%
2000	0	0,00%	0	0,00%
3000	0	0,00%	0	0,00%
4000	0	0,00%	0	0,00%
5000	0	0,00%	0	0,00%
6000	0	0,00%	0	0,00%
7000	0	0,00%	0	0,00%
8000	0	0,00%	0	0,00%
9000	0	0,00%	0	0,00%
10000	0	0,00%	0	0,00%
SUMA	2 607	100%	2 112	100%

W tabeli nr 1.4.4 przedstawiono liczbę zasięgów w gminie w zależności od rodzaju medium.

Tabela 1.4.4: Liczba zasięgów z podziałem na medium.

Medium	Liczba zasięgów	Udział %
światłowodowe	2 130	81,70%
kablowe współosiowe miedziane	0	0,00%
kablowe parowe miedziane	3	0,12%
radiowe (FWA)	474	18,18%
SUMA	2 607	100%

Plany inwestycyjne (komercyjne)

W gminie zgłoszone zostały plany inwestycyjne obejmujące 12 punktów adresowych. Zgłoszone plany inwestycyjne przewidują objęcie w kolejnych 3 latach zasięgiem stacjonarnego dostępu do usług szerokopasmowych:

- 10 punktów adresowych znajdujących się już w zasięgu rzeczywistym;
- 0 punktów adresowych znajdujących się już w zasięgu wyłącznie hurtowym;
- 1 punkt adresowy znajdujący się już w zasięgu teoretycznym;
- 1 punkt adresowy znajdujący się w planie inwestycyjnym ze środków publicznych;
- 0 punktów adresowych znajdujących się w innym planie inwestycyjnym ze środków prywatnych;
- 1 punkt adresowy będący białą plamą (bez zasięgu).

Plany inwestycyjne realizowane ze środków publicznych

W gminie zgłoszone zostały plany inwestycyjne obejmujące 73 punkty adresowe. Realizowany jest 1 projekt z KPO i 0 projektów z FERC. Dane pochodzą z systemu SIMBA i odnoszą się do umów o dofinansowanie zawartych do dnia 30 czerwca 2025.

W tabeli nr 1.4.5 przedstawiono liczbę punktów adresowych na terenie gminy, objętych planami inwestycyjnymi do zrealizowania ze środków publicznych.

Tabela 1.4.5: Liczba punktów adresowych ze zgłoszonymi planami inwestycyjnymi realizowanymi ze środków publicznych.		
Numer projektu	Beneficjent	Liczba PA
KPOD.05.02-IW. 06-0370/23	STI ŚWIATŁOWÓD SPÓŁKA Z OGRANICZONĄ ODPOWIEDZIALNOŚCIĄ	73
SUMA		73

Mapa planów inwestycyjnych

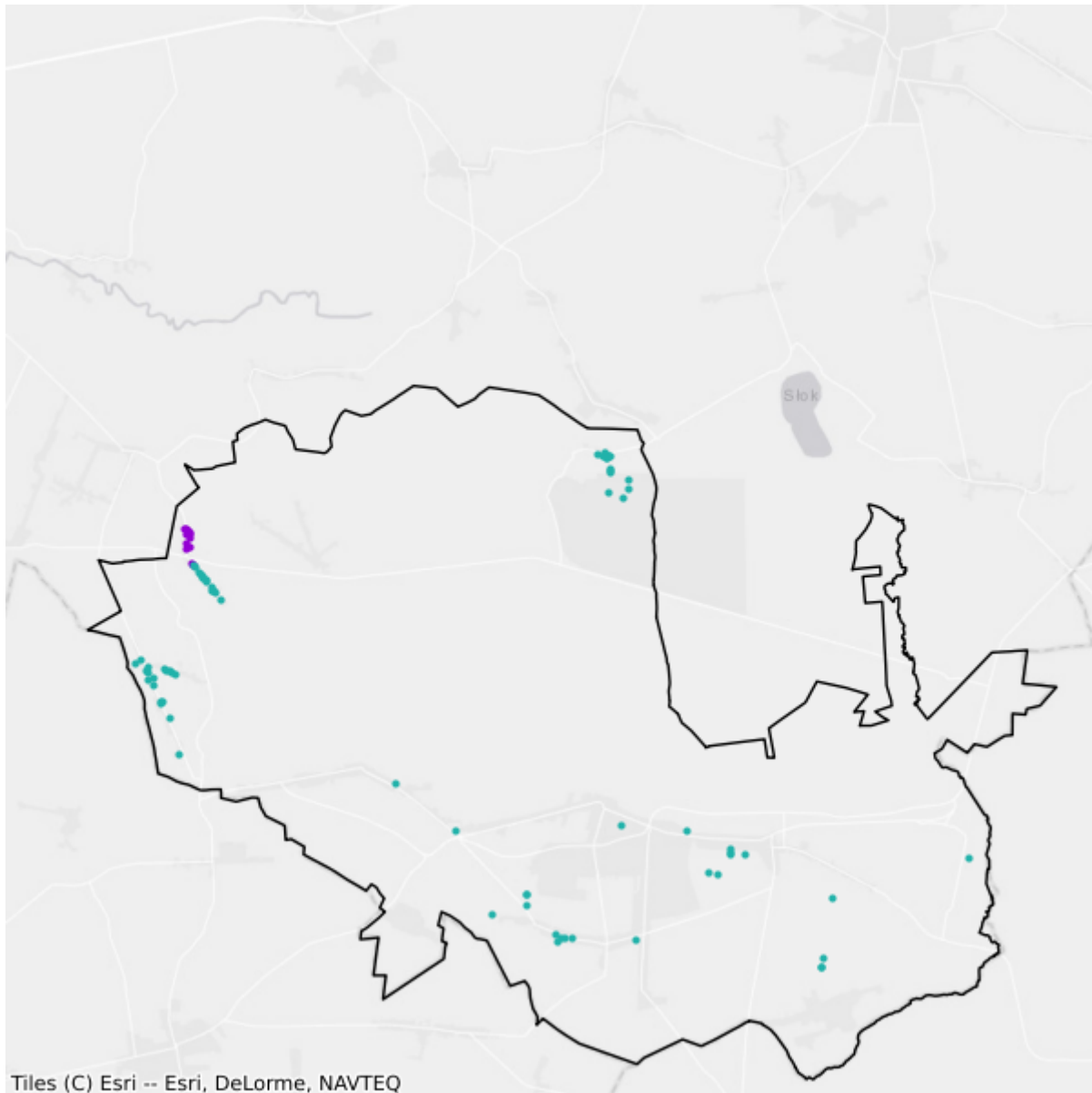

- Plany inwestycyjne realizowane ze środków prywatnych
- Plany inwestycyjne realizowane ze środków publicznych

1.5. Gmina Kluki

TERC: 1001052

Statystyki ogólne

W gminie jest 1 919 punktów adresowych. Na koniec czerwca 2025 roku w zasięgu stacjonarnego dostępu do usług szerokopasmowych było 968 punktów adresowych, a 951 pozostało bez zasięgu. Na wskazanym obszarze było 958 białych plam NGA. Od 1 stycznia 2023 do 30 czerwca 2025 roku obywatele zgłosili 87 zapotrzebowań na internet i 6 weryfikacji danych w systemie internet.gov.pl.

W tabeli nr 1.5.1 przedstawiono przedsiębiorców telekomunikacyjnych działających na terenie gminy i świadczących usługi stacjonarnego dostępu do usług szerokopasmowych.

Tabela 1.5.1: Podmiot w zależności od rodzaju usług.			
Podmiot	Detal	Hurt	Hurt-Detal
4ALFANET SPÓŁKA Z OGRANICZONĄ ODPOWIEDZIALNOŚCIĄ	X		
@ALFANET Marcin Małolepszy	X		
ALFA4NET SPÓŁKA Z OGRANICZONĄ ODPOWIEDZIALNOŚCIĄ	X		
ALFAFIBER SPÓŁKA Z OGRANICZONĄ ODPOWIEDZIALNOŚCIĄ	X		
ALFASZYBKINET SPÓŁKA Z OGRANICZONĄ ODPOWIEDZIALNOŚCIĄ	X		
EXATEL S.A.	X		
NAUKOWA I AKADEMICKA SIEĆ KOMPUTEROWA - PAŃSTWOWY INSTYTUT BADAWCZY	X		
NETIA SPÓŁKA AKCYJNA			X
NEXERA Sp. z o.o.		X	
ORANGE POLSKA S.A.	X		
P4 SPÓŁKA Z OGRANICZONĄ ODPOWIEDZIALNOŚCIĄ	X		
POLKOMTEL Sp. z o.o.	X		
PUH VATUS Rafał Wejman			X
RFC INTERNET SPÓŁKA Z OGRANICZONĄ ODPOWIEDZIALNOŚCIĄ	X		
T-MOBILE POLSKA S.A.	X		
TOWERLINK POLAND SPÓŁKA Z OGRANICZONĄ ODPOWIEDZIALNOŚCIĄ		X	
ŁUKASZ PIETRAS INFOGLOB SECURITY SYSTEM	X		

W tabeli nr 1.5.2 przedstawiono liczbowy i procentowy podział na punkty adresowe w zależności od rodzaju zasięgu na terenie gminy.

Tabela 1.5.2: Podział na rodzaje usług i zasięgów.

	Liczba adresów	Udział %
Rzeczywisty	967	50,39%
Hurtowy (wyłącznie)	1	0,05%
Teoretyczny (wyłącznie)	0	0,00%
Brak zasięgu	951	49,56%
SUMA	1 919	100%

Zasięgi sieci

W tabeli nr 1.5.3 przedstawiono liczbowo i procentowo liczbę zasięgów oraz liczbę punktów adresowych na terenie gminy w zależności od przepustowości.

Tabela 1.5.3: Liczba zasięgów i adresów w podziale na przepustowość.

Przepustowość [Mb/s]	Liczba zasięgów	Udział %	Liczba punktów adresowych	Udział %
2	0	0,00%	0	0,00%
10	0	0,00%	0	0,00%
20	1	0,01%	0	0,00%
30	0	0,00%	0	0,00%
40	0	0,00%	0	0,00%
50	99	0,83%	7	0,72%
60	0	0,00%	0	0,00%
70	0	0,00%	0	0,00%
80	0	0,00%	0	0,00%
90	0	0,00%	0	0,00%
100	3	0,03%	2	0,21%
200	0	0,00%	0	0,00%
300	0	0,00%	0	0,00%
400	0	0,00%	0	0,00%
500	0	0,00%	0	0,00%
600	0	0,00%	0	0,00%
700	0	0,00%	0	0,00%
800	0	0,00%	0	0,00%
900	1 495	12,48%	2	0,21%
1000	10 301	85,98%	877	90,60%
2000	81	0,68%	80	8,26%
3000	0	0,00%	0	0,00%
4000	0	0,00%	0	0,00%
5000	0	0,00%	0	0,00%
6000	0	0,00%	0	0,00%

Przepustowość [Mb/s]	Liczba zasięgów	Udział %	Liczba punktów adresowych	Udział %
7000	0	0,00%	0	0,00%
8000	0	0,00%	0	0,00%
9000	0	0,00%	0	0,00%
10000	0	0,00%	0	0,00%
SUMA	11 980	100%	968	100%

W tabeli nr 1.5.4 przedstawiono liczbę zasięgów w gminie w zależności od rodzaju medium.

Tabela 1.5.4: Liczba zasięgów z podziałem na medium.

Medium	Liczba zasięgów	Udział %
światłowodowe	11 880	99,17%
kablowe współosiowe miedziane	0	0,00%
kablowe parowe miedziane	2	0,02%
radiowe (FWA)	98	0,82%
SUMA	11 980	100%

Plany inwestycyjne (komercyjne)

W gminie zgłoszone zostały plany inwestycyjne obejmujące 277 punktów adresowych. Zgłoszone plany inwestycyjne przewidują objęcie w kolejnych 3 latach zasięgiem stacjonarnego dostępu do usług szerokopasmowych:

- 29 punktów adresowych znajdujących się już w zasięgu rzeczywistym;
- 0 punktów adresowych znajdujących się już w zasięgu wyłącznie hurtowym;
- 0 punktów adresowych znajdujących się już w zasięgu teoretycznym;
- 152 punkty adresowe znajdujące się w planie inwestycyjnym ze środków publicznych;
- 0 punktów adresowych znajdujących się w innym planie inwestycyjnym ze środków prywatnych;
- 248 punktów adresowych będących białymi plamami (bez zasięgu).

Plany inwestycyjne realizowane ze środków publicznych

W gminie zgłoszone zostały plany inwestycyjne obejmujące 734 punkty adresowe. Realizowany jest 1 projekt z KPO i 0 projektów z FERC. Dane pochodzą z systemu SIMBA i odnoszą się do umów o dofinansowanie zawartych do dnia 30 czerwca 2025.

W tabeli nr 1.5.5 przedstawiono liczbę punktów adresowych na terenie gminy, objętych planami inwestycyjnymi do zrealizowania ze środków publicznych.

Tabela 1.5.5: Liczba punktów adresowych ze zgłoszonymi planami inwestycyjnymi realizowanymi ze środków publicznych.

Numer projektu	Beneficjent	Liczba PA
KPOD.05.02-IW. 06-0370/23	STI ŚWIATŁOWÓD SPÓŁKA Z OGRANICZONĄ ODPOWIEDZIALNOŚCIĄ	734
SUMA		734

Mapa planów inwestycyjnych

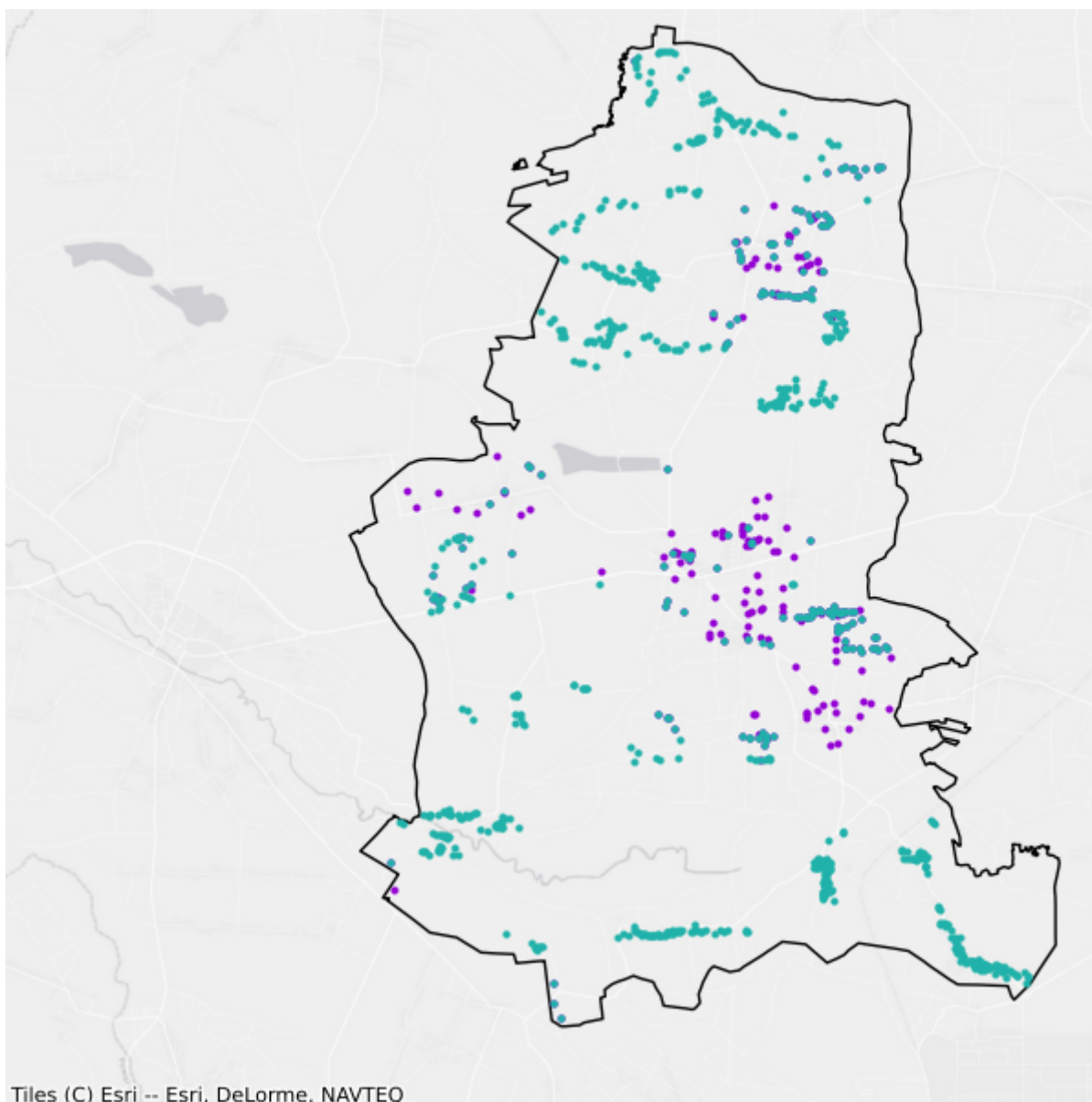

- Plany inwestycyjne realizowane ze środków prywatnych
- Plany inwestycyjne realizowane ze środków publicznych

1.6. Gmina Rusiec

TERC: 1001062

Statystyki ogólne

W gminie są 2 024 punkty adresowe. Na koniec czerwca 2025 roku w zasięgu stacjonarnego dostępu do usług szerokopasmowych było 1 591 punktów adresowych, a 433 pozostały bez zasięgu. Na wskazanym obszarze były 453 białe plamy NGA. Od 1 stycznia 2023 do 30 czerwca 2025 roku obywatele zgłosili 12 zapotrzebowań na internet i 0 weryfikacji danych w systemie internet.gov.pl.

W tabeli nr 1.6.1 przedstawiono przedsiębiorców telekomunikacyjnych działających na terenie gminy i świadczących usługi stacjonarnego dostępu do usług szerokopasmowych.

Tabela 1.6.1: Podmiot w zależności od rodzaju usług.			
Podmiot	Detal	Hurt	Hurt-Detal
"PRONET-SERWIS" Krzysztof Płuciennik	X		
4ALFANET SPÓŁKA Z OGRANICZONĄ ODPOWIEDZIALNOŚCIĄ	X		
@ALFANET Marcin Małolepszy	X		
ALFA4NET SPÓŁKA Z OGRANICZONĄ ODPOWIEDZIALNOŚCIĄ	X		
ALFAFIBER SPÓŁKA Z OGRANICZONĄ ODPOWIEDZIALNOŚCIĄ	X		
ALFASZYBKINET SPÓŁKA Z OGRANICZONĄ ODPOWIEDZIALNOŚCIĄ	X		
EXATEL S.A.	X		
JANEX-NET MAREK JASIŃSKI - Marek Jasiński			X
LANDTECH Spółka z ograniczoną odpowiedzialnością	X		
NAUKOWA I AKADEMICKA SIEĆ KOMPUTEROWA - PAŃSTWOWY INSTYTUT BADAWCZY	X		
NETIA SPÓŁKA AKCYJNA			X
NEXERA F3 SPÓŁKA Z OGRANICZONĄ ODPOWIEDZIALNOŚCIĄ		X	
NEXERA Sp. z o.o.		X	
ORANGE POLSKA S.A.	X		
P.P.H.U. "SOFTTEX" Tomasz Pierzynka	X		
P4 SPÓŁKA Z OGRANICZONĄ ODPOWIEDZIALNOŚCIĄ	X		
POLKOMTEL Sp. z o.o.	X		
PUH VATUS Rafał Wejman			X
RFC INTERNET SPÓŁKA Z OGRANICZONĄ ODPOWIEDZIALNOŚCIĄ	X		

Podmiot	Detal	Hurt	Hurt-Detal
T-MOBILE POLSKA S.A.	X		

W tabeli nr 1.6.2 przedstawiono liczbowy i procentowy podział na punkty adresowe w zależności od rodzaju zasięgu na terenie gminy.

Tabela 1.6.2: Podział na rodzaje usług i zasięgów.		
	Liczba adresów	Udział %
Rzeczywisty	1 565	77,32%
Hurtowy (wyłącznie)	13	0,64%
Teoretyczny (wyłącznie)	13	0,64%
Brak zasięgu	433	21,39%
SUMA	2 024	100%

Zasięgi sieci

W tabeli nr 1.6.3 przedstawiono liczbowo i procentowo liczbę zasięgów oraz liczbę punktów adresowych na terenie gminy w zależności od przepustowości.

Tabela 1.6.3: Liczba zasięgów i adresów w podziale na przepustowość.					
Przepustowość [Mb/s]	Liczba zasięgów	Udział %	Liczba punktów adresowych	Udział %	
2	0	0,00%	0	0,00%	
10	0	0,00%	0	0,00%	
20	2	0,01%	1	0,06%	
30	23	0,14%	12	0,75%	
40	0	0,00%	0	0,00%	
50	469	2,78%	7	0,44%	
60	0	0,00%	0	0,00%	
70	0	0,00%	0	0,00%	
80	0	0,00%	0	0,00%	
90	0	0,00%	0	0,00%	
100	6	0,04%	1	0,06%	
200	0	0,00%	0	0,00%	
300	0	0,00%	0	0,00%	
400	1	0,01%	0	0,00%	
500	0	0,00%	0	0,00%	
600	1 128	6,68%	203	12,76%	
700	0	0,00%	0	0,00%	
800	0	0,00%	0	0,00%	
900	2 185	12,94%	4	0,25%	

Przepustowość [Mb/s]	Liczba zasięgów	Udział %	Liczba punktów adresowych	Udział %
1000	13 069	77,41%	1 363	85,67%
2000	0	0,00%	0	0,00%
3000	0	0,00%	0	0,00%
4000	0	0,00%	0	0,00%
5000	0	0,00%	0	0,00%
6000	0	0,00%	0	0,00%
7000	0	0,00%	0	0,00%
8000	0	0,00%	0	0,00%
9000	0	0,00%	0	0,00%
10000	0	0,00%	0	0,00%
SUMA	16 883	100%	1 591	100%

W tabeli nr 1.6.4 przedstawiono liczbę zasięgów w gminie w zależności od rodzaju medium.

Tabela 1.6.4: Liczba zasięgów z podziałem na medium.		
Medium	Liczba zasięgów	Udział %
światłowodowe	16 387	97,06%
kablowe współosiowe miedziane	0	0,00%
kablowe parowe miedziane	3	0,02%
radiowe (FWA)	493	2,92%
SUMA	16 883	100%

Plany inwestycyjne (komercyjne)

W gminie zgłoszone zostały plany inwestycyjne obejmujące 378 punktów adresowych. Zgłoszone plany inwestycyjne przewidują objęcie w kolejnych 3 latach zasięgiem stacjonarnego dostępu do usług szerokopasmowych:

- 192 punkty adresowe znajdujące się już w zasięgu rzeczywistym;
- 0 punktów adresowych znajdujących się już w zasięgu wyłącznie hurtowym;
- 1 punkt adresowy znajdujący się już w zasięgu teoretycznym;
- 114 punktów adresowych znajdujących się w planie inwestycyjnym ze środków publicznych;
- 2 punkty adresowe znajdujące się w innym planie inwestycyjnym ze środków prywatnych;
- 183 punkty adresowe będące białymi plamami (bez zasięgu).

Plany inwestycyjne realizowane ze środków publicznych

W gminie zgłoszone zostały plany inwestycyjne obejmujące 342 punkty adresowe. Realizowany jest 1 projekt z KPO i 0 projektów z FERC. Dane pochodzą z systemu SIMBA i odnoszą się do umów o dofinansowanie zawartych do dnia 30 czerwca 2025.

W tabeli nr 1.6.5 przedstawiono liczbę punktów adresowych na terenie gminy, objętych planami inwestycyjnymi do zrealizowania ze środków publicznych.

Tabela 1.6.5: Liczba punktów adresowych ze zgłoszonymi planami inwestycyjnymi realizowanymi ze środków publicznych.		
Numer projektu	Beneficjent	Liczba PA
KPOD.05.02-IW.06-0006/24	"TOYA"-SPÓŁKA Z OGRANICZONĄ ODPOWIEDZIALNOŚCIĄ	342
SUMA		342

Mapa planów inwestycyjnych

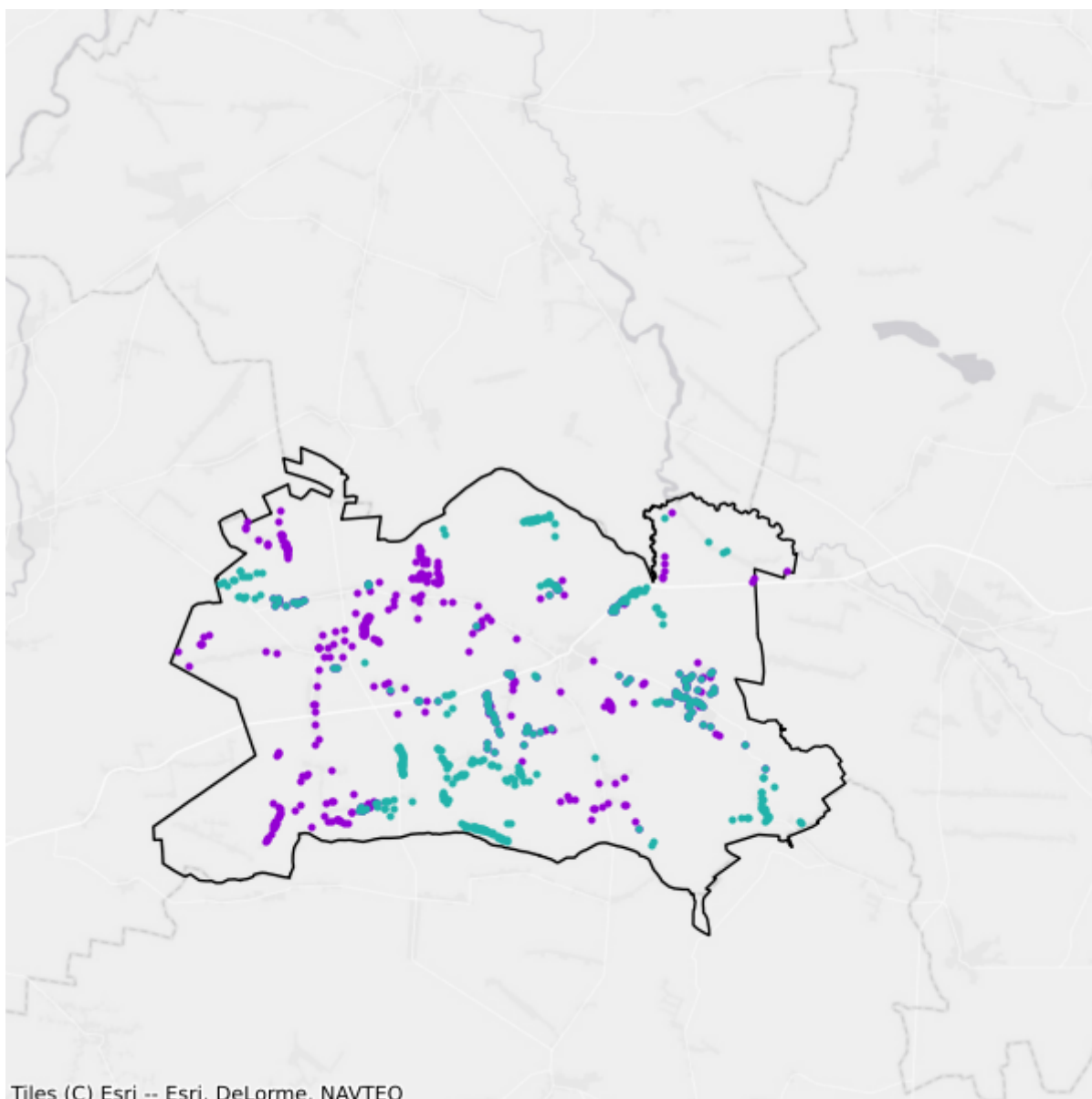

- Plany inwestycyjne realizowane ze środków prywatnych
- Plany inwestycyjne realizowane ze środków publicznych

1.7. Gmina Szczerców

TERC: 1001072

Statystyki ogólne

W gminie jest 3 416 punktów adresowych. Na koniec czerwca 2025 roku w zasięgu stacjonarnego dostępu do usług szerokopasmowych było 2 688 punktów adresowych, a 728 pozostało bez zasięgu. Na wskazanym obszarze było 771 białych plam NGA. Od 1 stycznia 2023 do 30 czerwca 2025 roku obywatele zgłosili 53 zapotrzebowania na internet i 2 weryfikacje danych w systemie internet.gov.pl.

W tabeli nr 1.7.1 przedstawiono przedsiębiorców telekomunikacyjnych działających na terenie gminy i świadczących usługi stacjonarnego dostępu do usług szerokopasmowych.

Tabela 1.7.1: Podmiot w zależności od rodzaju usług.			
Podmiot	Detal	Hurt	Hurt-Detal
4ALFANET SPÓŁKA Z OGRANICZONĄ ODPOWIEDZIALNOŚCIĄ	X		
@ALFANET Marcin Małolepszy	X		
ALFA4NET SPÓŁKA Z OGRANICZONĄ ODPOWIEDZIALNOŚCIĄ	X		
ALFAFIBER SPÓŁKA Z OGRANICZONĄ ODPOWIEDZIALNOŚCIĄ	X		
ALFASZYBKINET SPÓŁKA Z OGRANICZONĄ ODPOWIEDZIALNOŚCIĄ	X		
EXATEL S.A.	X		
LANDTECH Spółka z ograniczoną odpowiedzialnością	X		
NAUKOWA I AKADEMICKA SIEĆ KOMPUTEROWA - PAŃSTWOWY INSTYTUT BADAWCZY	X		
NETIA SPÓŁKA AKCYJNA			X
NEXERA Sp. z o.o.		X	
ORANGE POLSKA S.A.	X	X	X
P.P.H.U. "SOFTTEX" Tomasz Pierzynka	X		
P4 SPÓŁKA Z OGRANICZONĄ ODPOWIEDZIALNOŚCIĄ	X		
POLKOMTEL Sp. z o.o.	X		
PUH VATUS Rafał Wejman			X
RFC INTERNET SPÓŁKA Z OGRANICZONĄ ODPOWIEDZIALNOŚCIĄ	X		
T-MOBILE POLSKA S.A.	X		
ŁUKASZ PIETRAS INFOGLOB SECURITY SYSTEM	X		

W tabeli nr 1.7.2 przedstawiono liczbowy i procentowy podział na punkty adresowe w zależności od rodzaju zasięgu na terenie gminy.

Tabela 1.7.2: Podział na rodzaje usług i zasięgów.		
	Liczba adresów	Udział %
Rzeczywisty	2 653	77,66%
Hurtowy (wyłącznie)	35	1,02%
Teoretyczny (wyłącznie)	0	0,00%
Brak zasięgu	728	21,31%
SUMA	3 416	100%

Zasięgi sieci

W tabeli nr 1.7.3 przedstawiono liczbowo i procentowo liczbę zasięgów oraz liczbę punktów adresowych na terenie gminy w zależności od przepustowości.

Tabela 1.7.3: Liczba zasięgów i adresów w podziale na przepustowość.				
Przepustowość [Mb/s]	Liczba zasięgów	Udział %	Liczba punktów adresowych	Udział %
2	0	0,00%	0	0,00%
10	0	0,00%	0	0,00%
20	0	0,00%	0	0,00%
30	1 201	4,05%	22	0,82%
40	279	0,94%	12	0,45%
50	218	0,73%	7	0,26%
60	48	0,16%	2	0,07%
70	18	0,06%	0	0,00%
80	7	0,02%	0	0,00%
90	0	0,00%	0	0,00%
100	7	0,02%	1	0,04%
200	1	0,00%	0	0,00%
300	0	0,00%	0	0,00%
400	0	0,00%	0	0,00%
500	0	0,00%	0	0,00%
600	251	0,85%	34	1,26%
700	0	0,00%	0	0,00%
800	0	0,00%	0	0,00%
900	4 165	14,03%	3	0,11%
1000	22 356	75,32%	1 481	55,10%
2000	1 130	3,81%	1 124	41,82%
3000	1	0,00%	1	0,04%
4000	0	0,00%	0	0,00%

Przepustowość [Mb/s]	Liczba zasięgów	Udział %	Liczba punktów adresowych	Udział %
5000	0	0,00%	0	0,00%
6000	0	0,00%	0	0,00%
7000	0	0,00%	0	0,00%
8000	0	0,00%	0	0,00%
9000	0	0,00%	0	0,00%
10000	1	0,00%	1	0,04%
SUMA	29 683	100%	2 688	100%

W tabeli nr 1.7.4 przedstawiono liczbę zasięgów w gminie w zależności od rodzaju medium.

Tabela 1.7.4: Liczba zasięgów z podziałem na medium.		
Medium	Liczba zasięgów	Udział %
światłowodowe	27 911	94,03%
kablowe współosiowe miedziane	0	0,00%
kablowe parowe miedziane	1 678	5,65%
radiowe (FWA)	94	0,32%
SUMA	29 683	100%

Plany inwestycyjne (komercyjne)

W gminie zgłoszone zostały plany inwestycyjne obejmujące 747 punktów adresowych. Zgłoszone plany inwestycyjne przewidują objęcie w kolejnych 3 latach zasięgiem stacjonarnego dostępu do usług szerokopasmowych:

- 365 punktów adresowych znajdujących się już w zasięgu rzeczywistym;
- 2 punkty adresowe znajdujące się już w zasięgu wyłącznie hurtowym;
- 0 punktów adresowych znajdujących się już w zasięgu teoretycznym;
- 174 punkty adresowe znajdujące się w planie inwestycyjnym ze środków publicznych;
- 9 punktów adresowych znajdujących się w innym planie inwestycyjnym ze środków prywatnych;
- 371 punktów adresowych będących białymi plamami (bez zasięgu).

Plany inwestycyjne realizowane ze środków publicznych

W gminie zgłoszone zostały plany inwestycyjne obejmujące 438 punktów adresowych. Realizowany jest 1 projekt z KPO i 0 projektów z FERC. Dane pochodzą z systemu SIMBA i odnoszą się do umów o dofinansowanie zawartych do dnia 30 czerwca 2025.

W tabeli nr 1.7.5 przedstawiono liczbę punktów adresowych na terenie gminy, objętych planami inwestycyjnymi do zrealizowania ze środków publicznych.

Tabela 1.7.5: Liczba punktów adresowych ze zgłoszonymi planami inwestycyjnymi realizowanymi ze środków publicznych.

Numer projektu	Beneficjent	Liczba PA
KPOD.05.02-IW. 06-0370/23	STI ŚWIATŁOWÓD SPÓŁKA Z OGRANICZONĄ ODPOWIEDZIALNOŚCIĄ	438
SUMA		438

Mapa planów inwestycyjnych

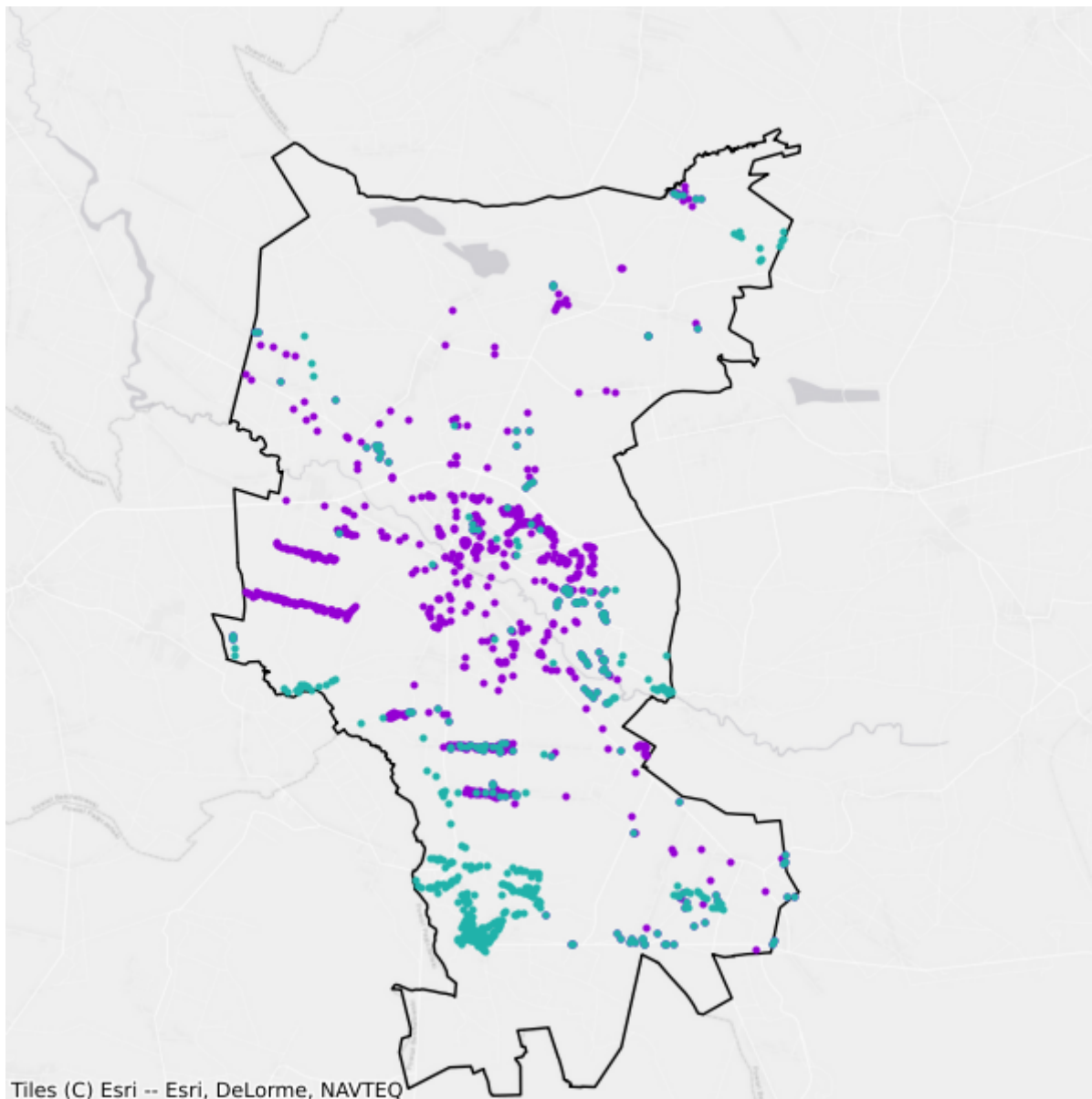

- Plany inwestycyjne realizowane ze środków prywatnych
- Plany inwestycyjne realizowane ze środków publicznych

1.8. Gmina Zelów

TERC: 1001083

Statystyki ogólne

W gminie jest 5 768 punktów adresowych. Na koniec czerwca 2025 roku w zasięgu stacjonarnego dostępu do usług szerokopasmowych było 5 386 punktów adresowych, a 382 pozostały bez zasięgu. Na wskazanym obszarze było 416 białych plam NGA. Od 1 stycznia 2023 do 30 czerwca 2025 roku obywatele zgłosili 41 zapotrzebowań na internet i 1 weryfikację danych w systemie internet.gov.pl.

W tabeli nr 1.8.1 przedstawiono przedsiębiorców telekomunikacyjnych działających na terenie gminy i świadczących usługi stacjonarnego dostępu do usług szerokopasmowych.

Tabela 1.8.1: Podmiot w zależności od rodzaju usług.			
Podmiot	Detal	Hurt	Hurt-Detal
4ALFANET SPÓŁKA Z OGRANICZONĄ ODPOWIEDZIALNOŚCIĄ	X		
@ALFANET Marcin Małolepszy	X		
ALFA4NET SPÓŁKA Z OGRANICZONĄ ODPOWIEDZIALNOŚCIĄ	X		
ALFAFIBER SPÓŁKA Z OGRANICZONĄ ODPOWIEDZIALNOŚCIĄ	X		
ALFASZYBKINET SPÓŁKA Z OGRANICZONĄ ODPOWIEDZIALNOŚCIĄ	X		
DOLSAT sp. z o.o.	X		
EXATEL S.A.	X		
GRANET Marcin Grabowski	X		
NAUKOWA I AKADEMICKA SIEĆ KOMPUTEROWA - PAŃSTWOWY INSTYTUT BADAWCZY	X		
NETIA SPÓŁKA AKCYJNA			X
NEXERA Sp. z o.o.		X	
ORANGE POLSKA S.A.	X	X	X
P4 SPÓŁKA Z OGRANICZONĄ ODPOWIEDZIALNOŚCIĄ	X		
POLKOMTEL Sp. z o.o.	X		
PUH VATUS Rafał Wejman			X
RFC INTERNET SPÓŁKA Z OGRANICZONĄ ODPOWIEDZIALNOŚCIĄ	X		
T-MOBILE POLSKA S.A.	X		
TELKONEKT Sp. z o.o.	X		
TOWERLINK POLAND SPÓŁKA Z OGRANICZONĄ ODPOWIEDZIALNOŚCIĄ		X	

Podmiot	Detal	Hurt	Hurt-Detal
Łukasz Kalwinek KALWINEK.NET		X	X

W tabeli nr 1.8.2 przedstawiono liczbowy i procentowy podział na punkty adresowe w zależności od rodzaju zasięgu na terenie gminy.

Tabela 1.8.2: Podział na rodzaje usług i zasięgów.		
	Liczba adresów	Udział %
Rzeczywisty	5 198	90,12%
Hurtowy (wyłącznie)	188	3,26%
Teoretyczny (wyłącznie)	0	0,00%
Brak zasięgu	382	6,62%
SUMA	5 768	100%

Zasięgi sieci

W tabeli nr 1.8.3 przedstawiono liczbowo i procentowo liczbę zasięgów oraz liczbę punktów adresowych na terenie gminy w zależności od przepustowości.

Tabela 1.8.3: Liczba zasięgów i adresów w podziale na przepustowość.				
Przepustowość [Mb/s]	Liczba zasięgów	Udział %	Liczba punktów adresowych	Udział %
2	2	0,00%	0	0,00%
10	1	0,00%	0	0,00%
20	0	0,00%	0	0,00%
30	1 020	1,92%	22	0,41%
40	278	0,52%	5	0,09%
50	520	0,98%	7	0,13%
60	18	0,03%	0	0,00%
70	0	0,00%	0	0,00%
80	7	0,01%	0	0,00%
90	0	0,00%	0	0,00%
100	3 497	6,58%	215	3,99%
200	0	0,00%	0	0,00%
300	0	0,00%	0	0,00%
400	0	0,00%	0	0,00%
500	0	0,00%	0	0,00%
600	0	0,00%	0	0,00%
700	0	0,00%	0	0,00%
800	0	0,00%	0	0,00%
900	6 039	11,36%	26	0,48%

Przepustowość [Mb/s]	Liczba zasięgów	Udział %	Liczba punktów adresowych	Udział %
1000	41 784	78,59%	5 111	94,89%
2000	0	0,00%	0	0,00%
3000	0	0,00%	0	0,00%
4000	0	0,00%	0	0,00%
5000	0	0,00%	0	0,00%
6000	0	0,00%	0	0,00%
7000	0	0,00%	0	0,00%
8000	0	0,00%	0	0,00%
9000	0	0,00%	0	0,00%
10000	0	0,00%	0	0,00%
SUMA	53 166	100%	5 386	100%

W tabeli nr 1.8.4 przedstawiono liczbę zasięgów w gminie w zależności od rodzaju medium.

Tabela 1.8.4: Liczba zasięgów z podziałem na medium.		
Medium	Liczba zasięgów	Udział %
światłowodowe	51 319	96,53%
kablowe współosiowe miedziane	0	0,00%
kablowe parowe miedziane	1 447	2,72%
radiowe (FWA)	400	0,75%
SUMA	53 166	100%

Plany inwestycyjne (komercyjne)

W gminie zgłoszone zostały plany inwestycyjne obejmujące 939 punktów adresowych. Zgłoszone plany inwestycyjne przewidują objęcie w kolejnych 3 latach zasięgiem stacjonarnego dostępu do usług szerokopasmowych:

- 697 punktów adresowych znajdujących się już w zasięgu rzeczywistym;
- 79 punktów adresowych znajdujących się już w zasięgu wyłącznie hurtowym;
- 0 punktów adresowych znajdujących się już w zasięgu teoretycznym;
- 96 punktów adresowych znajdujących się w planie inwestycyjnym ze środków publicznych;
- 0 punktów adresowych znajdujących się w innym planie inwestycyjnym ze środków prywatnych;
- 163 punkty adresowe będące białymi plamami (bez zasięgu).

Plany inwestycyjne realizowane ze środków publicznych

W gminie zgłoszone zostały plany inwestycyjne obejmujące 123 punkty adresowe. Realizowany jest 1 projekt z KPO i 0 projektów z FERC. Dane pochodzą z systemu SIMBA i odnoszą się do umów o dofinansowanie zawartych do dnia 30 czerwca 2025.

W tabeli nr 1.8.5 przedstawiono liczbę punktów adresowych na terenie gminy, objętych planami inwestycyjnymi do zrealizowania ze środków publicznych.

Tabela 1.8.5: Liczba punktów adresowych ze zgłoszonymi planami inwestycyjnymi realizowanymi ze środków publicznych.		
Numer projektu	Beneficjent	Liczba PA
KPOD.05.02-IW.06-0006/24	"TOYA"-SPÓŁKA Z OGRANICZONĄ ODPOWIEDZIALNOŚCIĄ	123
SUMA		123

Mapa planów inwestycyjnych

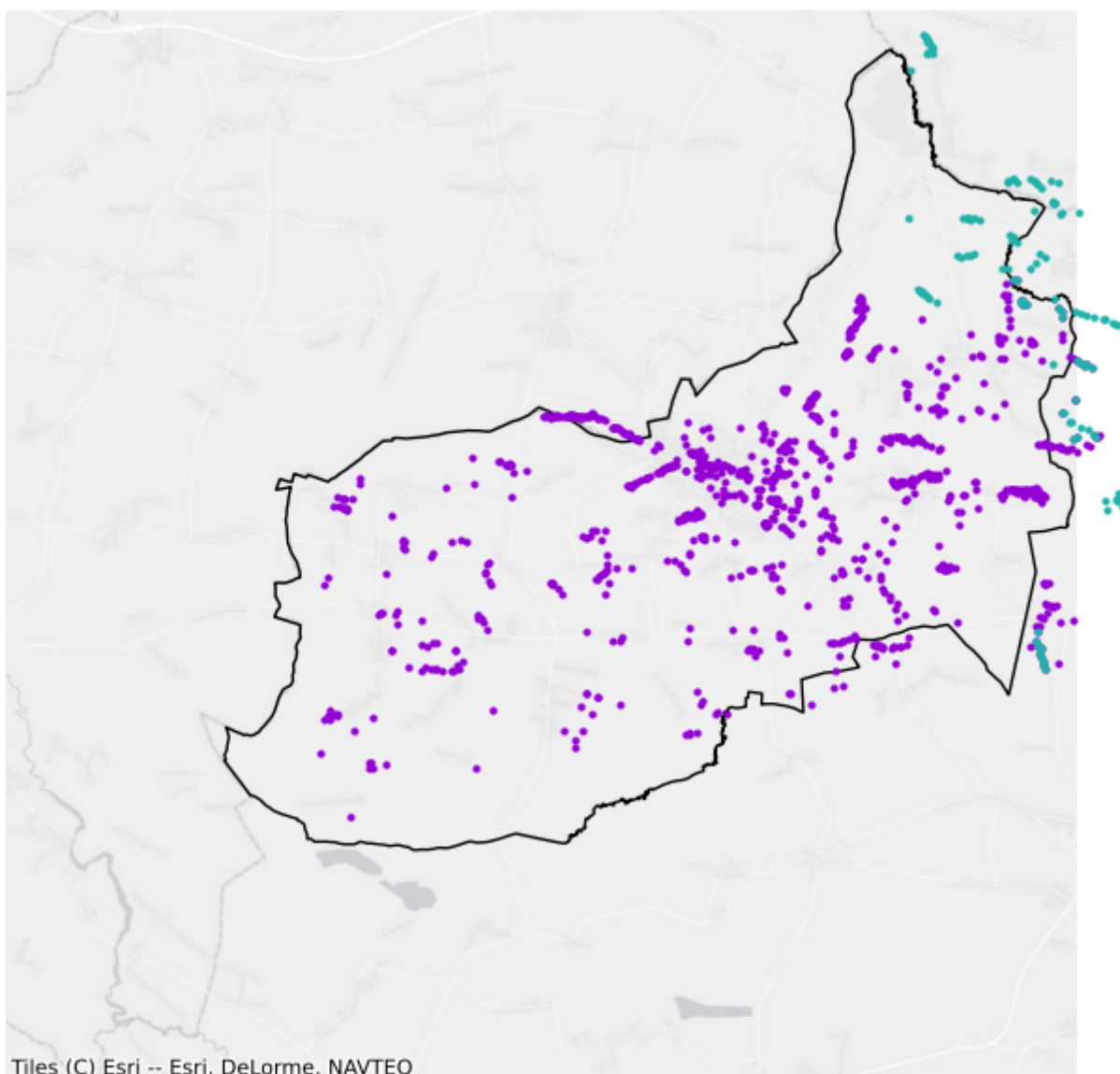

Tiles (C) Esri -- Esri, DeLorme, NAVTEQ

- Plany inwestycyjne realizowane ze środków prywatnych
- Plany inwestycyjne realizowane ze środków publicznych

2. Powiat kutnowski

TERC: 1002

Statystyki ogólne

W powiecie jest 23 055 punktów adresowych. Na koniec czerwca 2025 roku w zasięgu stacjonarnego dostępu do usług szerokopasmowych były 17 353 punkty adresowe, a 5 702 pozostały bez zasięgu. Na wskazanym obszarze było 7 315 białych plam NGA. Od 1 stycznia 2023 do 30 czerwca 2025 roku obywatele zgłosili 522 zapotrzebowania na internet i 25 weryfikacji danych w systemie internet.gov.pl.

Na terenie powiatu działa 33 przedsiębiorców telekomunikacyjnych świadczących usługi stacjonarnego dostępu do usług szerokopasmowych, w tym:

- 22 świadczących wyłącznie usługi detaliczne;
- 4 świadczących wyłącznie usługi hurtowe;
- 7 świadczących usługi hurtowo-detaliczne.

W tabeli nr 2.1 przedstawiono liczbę zasięgów i punktów adresowych w zasięgu na terenie powiatu.

Tabela 2.1: Liczba zasięgów i punktów adresowych w zasięgu na terenie powiatu.			
Gmina	Liczba zasięgów zgłoszonych przez podmioty zobowiązane do raportowania	Liczba punktów adresowych objętych zasięgiem	Liczba punktów adresowych ogółem
Bedlno	15 715	1 506	2 021
Dąbrowice	4 321	486	755
Krośniewice	15 459	1 445	2 126
Krzyżanów	9 526	972	1 370
Kutno	60 453	5 809	6 348
Kutno	24 976	2 462	3 326
Nowe Ostrowy	5 307	626	1 028
Oporów	5 843	580	917
Strzelce	2 334	219	1 224
Łanięta	2 344	329	672
Żychlin	25 331	2 919	3 268
SUMA	171 609	17 353	23 055

W tabeli nr 2.2 przedstawiono liczbowy i procentowy podział na punkty adresowe w zależności od rodzaju zasięgu na terenie powiatu.

Tabela 2.2: Podział na rodzaje usług i zasięgów.		
	Liczba adresów	Udział %
Rzeczywisty	15 775	68,42%
Hurtowy (wyłącznie)	1 442	6,25%
Teoretyczny (wyłącznie)	136	0,59%
Brak zasięgu	5 702	24,73%
SUMA	23 055	100%

Zasięgi sieci

W tabeli nr 2.3 przedstawiono liczbowo i procentowo liczbę zasięgów oraz liczbę punktów adresowych na terenie powiatu w zależności od przepustowości.

Tabela 2.3: Liczba zasięgów i adresów w podziale na przepustowość.				
Przepustowość [Mb/s]	Liczba zasięgów	Udział %	Liczba punktów adresowych	Udział %
2	8 860	5,16%	609	3,51%
10	1 429	0,83%	79	0,46%
20	450	0,26%	55	0,32%
30	4 539	2,64%	381	2,20%
40	719	0,42%	86	0,50%
50	2 082	1,21%	274	1,58%
60	585	0,34%	80	0,46%
70	184	0,11%	28	0,16%
80	72	0,04%	21	0,12%
90	0	0,00%	0	0,00%
100	202	0,12%	37	0,21%
200	10	0,01%	3	0,02%
300	8	0,00%	0	0,00%
400	1	0,00%	1	0,01%
500	4	0,00%	1	0,01%
600	695	0,40%	13	0,07%
700	0	0,00%	0	0,00%
800	0	0,00%	0	0,00%
900	44 427	25,89%	49	0,28%
1000	106 519	62,07%	15 225	87,74%
2000	808	0,47%	403	2,32%
3000	0	0,00%	0	0,00%
4000	1	0,00%	0	0,00%

Przepustowość [Mb/s]	Liczba zasięgów	Udział %	Liczba punktów adresowych	Udział %
5000	0	0,00%	0	0,00%
6000	0	0,00%	0	0,00%
7000	0	0,00%	0	0,00%
8000	0	0,00%	0	0,00%
9000	0	0,00%	0	0,00%
10000	14	0,01%	8	0,05%
SUMA	171 609	100%	17 353	100%

W tabeli nr 2.4 przedstawiono liczbę zasięgów w powiecie w zależności od rodzaju medium.

Tabela 2.4: Liczba zasięgów z podziałem na medium.		
Medium	Liczba zasięgów	Udział %
światłowodowe	151 249	88,14%
kablowe współosiowe miedziane	1 436	0,84%
kablowe parowe miedziane	17 378	10,13%
radiowe (FWA)	1 546	0,90%
SUMA	171 609	100%

Plany inwestycyjne (komercyjne)

W powiecie zgłoszone zostały plany inwestycyjne obejmujące 4 103 punkty adresowe, w tym 4 097 unikalnych punktów adresowych.

W tabeli nr 2.5 przedstawiono liczbę punktów adresowych na terenie powiatu, objętych planami inwestycyjnymi do zrealizowania ze środków własnych inwestorów.

Tabela 2.5: Liczba punktów adresowych ze zgłoszonymi planami inwestycyjnymi finansowanymi ze środków własnych inwestora.	
Powiat	Liczba punktów adresowych objętych planami inwestycyjnymi
Bedno	457
Dąbrowice	119
Krośniewice	457
Krzyżanów	437
Kutno	680
Kutno	734
Nowe Ostrowy	378
Oporów	143
Strzelce	113
Łanięta	129
Żychlin	456
SUMA	4 103

Plany inwestycyjne realizowane ze środków publicznych

W powiecie zgłoszone zostały plany inwestycyjne obejmujące 0 punktów adresowych. Realizowanych jest 0 projektów z KPO i 0 projektów z FERC. Dane pochodzą z systemu SIMBA i odnoszą się do umów o dofinansowanie zawartych do dnia 30 czerwca 2025.

W tabeli nr 2.6 przedstawiono liczbę punktów adresowych na terenie powiatu, objętych planami inwestycyjnymi do zrealizowania ze środków publicznych.

Tabela 2.6: Liczba punktów adresowych ze zgłoszonymi planami inwestycyjnymi realizowanymi ze środków publicznych.	
Gmina	Liczba punktów adresowych objętych planami inwestycyjnymi
Bedlno	0
Dąbrowice	0
Krośniewice	0
Krzyżanów	0
Kutno	0
Kutno	0
Nowe Ostrowy	0
Oporów	0
Strzelce	0
Łanięta	0
Żychlin	0
SUMA	0

2.1. Gmina Kutno

TERC: 1002011

Statystyki ogólne

W gminie jest 6 348 punktów adresowych. Na koniec czerwca 2025 roku w zasięgu stacjonarnego dostępu do usług szerokopasmowych było 5 809 punktów adresowych, a 539 pozostało bez zasięgu. Na wskazanym obszarze było 1 276 białych plam NGA. Od 1 stycznia 2023 do 30 czerwca 2025 roku obywatele zgłosili 108 zapotrzebowań na internet i 7 weryfikacji danych w systemie internet.gov.pl.

W tabeli nr 2.1.1 przedstawiono przedsiębiorców telekomunikacyjnych działających na terenie gminy i świadczących usługi stacjonarnego dostępu do usług szerokopasmowych.

Tabela 2.1.1: Podmiot w zależności od rodzaju usług.			
Podmiot	Detal	Hurt	Hurt-Detal
"STARNET TELECOM" SPÓŁKA Z OGRANICZONĄ ODPOWIEDZIALNOŚCIĄ	X		
ATMAN SPÓŁKA Z OGRANICZONĄ ODPOWIEDZIALNOŚCIĄ	X		
BUDIMPEX IT s.c. Marcin Maciejewski	X		
EXATEL S.A.	X		
GLOBITEL Sp. z o.o.	X		
INEA SPÓŁKA Z OGRANICZONĄ ODPOWIEDZIALNOŚCIĄ	X		
ITH SPÓŁKA Z OGRANICZONĄ ODPOWIEDZIALNOŚCIĄ	X		
ITV MEDIA Spółka z ograniczoną odpowiedzialnością	X		
LANDTECH Spółka z ograniczoną odpowiedzialnością	X		
MPC Paweł Oleksiewicz		X	
MPCNET Spółka z ograniczoną odpowiedzialnością	X		
MULTIMEDIA POLSKA BIZNES SPÓŁKA AKCYJNA	X		
MULTIMEDIA POLSKA SPÓŁKA Z OGRANICZONĄ ODPOWIEDZIALNOŚCIĄ	X	X	X
NAUKOWA I AKADEMICKA SIEĆ KOMPUTEROWA - PAŃSTWOWY INSTYTUT BADAWCZY	X		
NETIA SPÓŁKA AKCYJNA			X
NEXERA Sp. z o.o.		X	
ORANGE POLSKA S.A.	X	X	X
P4 SPÓŁKA Z OGRANICZONĄ ODPOWIEDZIALNOŚCIĄ	X		
POLKOMTEL Sp. z o.o.	X		

Podmiot	Detal	Hurt	Hurt-Detal
RFC INTERNET SPÓŁKA Z OGRANICZONĄ ODPOWIEDZIALNOŚCIĄ	X		
T-MOBILE POLSKA S.A.	X		
TELEPROTECT sp. z o.o.		X	X
TELKONEKT Sp. z o.o.	X		
TK TELEKOM Sp. z o.o.			X
TOWERLINK POLAND SPÓŁKA Z OGRANICZONĄ ODPOWIEDZIALNOŚCIĄ		X	
TOYA Sp. z o.o.	X		
VECTRA S.A.	X		
VERIZON POLSKA sp. z o.o.	X		
ŚWIATŁOWÓD INWESTYCJE SPÓŁKA Z OGRANICZONĄ ODPOWIEDZIALNOŚCIĄ		X	

W tabeli nr 2.1.2 przedstawiono liczbowy i procentowy podział na punkty adresowe w zależności od rodzaju zasięgu na terenie gminy.

Tabela 2.1.2: Podział na rodzaje usług i zasięgów.		
	Liczba adresów	Udział %
Rzeczywisty	5 211	82,09%
Hurtowy (wyłącznie)	595	9,37%
Teoretyczny (wyłącznie)	3	0,05%
Brak zasięgu	539	8,49%
SUMA	6 348	100%

Zasięgi sieci

W tabeli nr 2.1.3 przedstawiono liczbowo i procentowo liczbę zasięgów oraz liczbę punktów adresowych na terenie gminy w zależności od przepustowości.

Tabela 2.1.3: Liczba zasięgów i adresów w podziale na przepustowość.				
Przepustowość [Mb/s]	Liczba zasięgów	Udział %	Liczba punktów adresowych	Udział %
2	5 417	8,96%	143	2,46%
10	982	1,62%	24	0,41%
20	219	0,36%	16	0,28%
30	2 400	3,97%	257	4,42%
40	425	0,70%	56	0,96%
50	671	1,11%	146	2,51%
60	270	0,45%	57	0,98%
70	116	0,19%	26	0,45%
80	41	0,07%	12	0,21%

Przepustowość [Mb/s]	Liczba zasięgów	Udział %	Liczba punktów adresowych	Udział %
90	0	0,00%	0	0,00%
100	91	0,15%	17	0,29%
200	9	0,01%	2	0,03%
300	5	0,01%	0	0,00%
400	0	0,00%	0	0,00%
500	4	0,01%	1	0,02%
600	8	0,01%	0	0,00%
700	0	0,00%	0	0,00%
800	0	0,00%	0	0,00%
900	15 823	26,17%	2	0,03%
1000	33 149	54,83%	4 639	79,86%
2000	808	1,34%	403	6,94%
3000	0	0,00%	0	0,00%
4000	1	0,00%	0	0,00%
5000	0	0,00%	0	0,00%
6000	0	0,00%	0	0,00%
7000	0	0,00%	0	0,00%
8000	0	0,00%	0	0,00%
9000	0	0,00%	0	0,00%
10000	14	0,02%	8	0,14%
SUMA	60 453	100%	5 809	100%

W tabeli nr 2.1.4 przedstawiono liczbę zasięgów w gminie w zależności od rodzaju medium.

Tabela 2.1.4: Liczba zasięgów z podziałem na medium.

Medium	Liczba zasięgów	Udział %
światłowodowe	49 333	81,61%
kablowe współosiowe miedziane	581	0,96%
kablowe parowe miedziane	10 073	16,66%
radiowe (FWA)	466	0,77%
SUMA	60 453	100%

Plany inwestycyjne (komercyjne)

W gminie zgłoszone zostały plany inwestycyjne obejmujące 680 punktów adresowych. Zgłoszone plany inwestycyjne przewidują objęcie w kolejnych 3 latach zasięgiem stacjonarnego dostępu do usług szerokopasmowych:

- 265 punktów adresowych znajdujących się już w zasięgu rzeczywistym;
- 44 punkty adresowe znajdujące się już w zasięgu wyłącznie hurtowym;

- 2 punkty adresowe znajdujące się już w zasięgu teoretycznym;
- 353 punkty adresowe znajdujące się w planie inwestycyjnym ze środków publicznych;
- 1 punkt adresowy znajdujący się w innym planie inwestycyjnym ze środków prywatnych;
- 368 punktów adresowych będących białymi plamami (bez zasięgu).

Plany inwestycyjne realizowane ze środków publicznych

W gminie zgłoszone zostały plany inwestycyjne obejmujące 0 punktów adresowych.

Realizowanych jest 0 projektów z KPO i 0 projektów z FER. Dane pochodzą z systemu SIMBA i odnoszą się do umów o dofinansowanie zawartych do dnia 30 czerwca 2025.

W tabeli nr 2.1.5 przedstawiono liczbę punktów adresowych na terenie gminy, objętych planami inwestycyjnymi do zrealizowania ze środków publicznych.

Tabela 2.1.5: Liczba punktów adresowych ze zgłoszonymi planami inwestycyjnymi realizowanymi ze środków publicznych.		
Numer projektu	Beneficjent	Liczba PA
Brak danych		
SUMA		0

Mapa planów inwestycyjnych

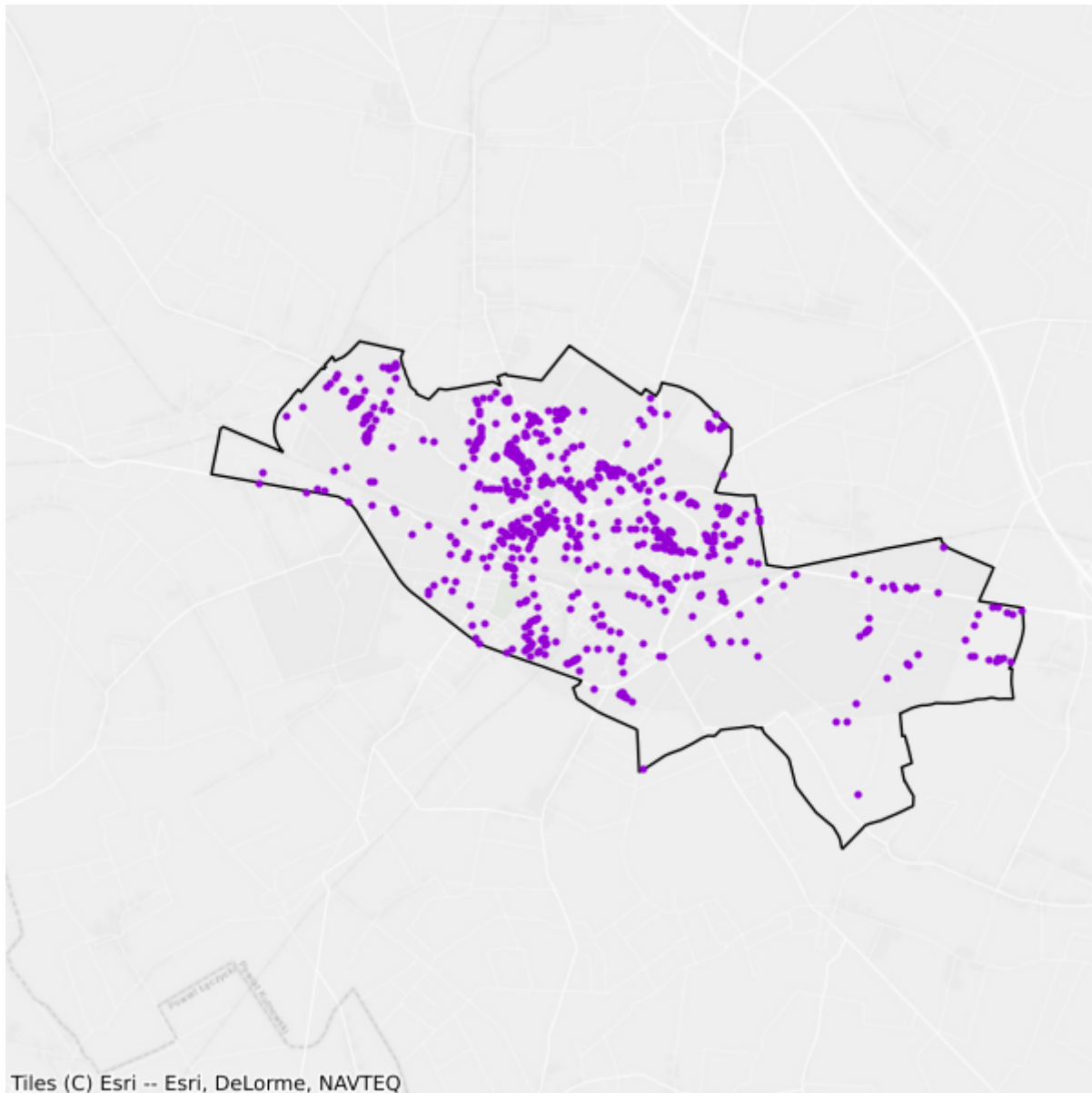

- Plany inwestycyjne realizowane ze środków prywatnych
- Plany inwestycyjne realizowane ze środków publicznych

2.2. Gmina Bedlno

TERC: 1002022

Statystyki ogólne

W gminie jest 2 021 punktów adresowych. Na koniec czerwca 2025 roku w zasięgu stacjonarnego dostępu do usług szerokopasmowych było 1 506 punktów adresowych, a 515 pozostało bez zasięgu. Na wskazanym obszarze było 537 białych plam NGA. Od 1 stycznia 2023 do 30 czerwca 2025 roku obywatele zgłosili 33 zapotrzebowania na internet i 0 weryfikacji danych w systemie internet.gov.pl.

W tabeli nr 2.2.1 przedstawiono przedsiębiorców telekomunikacyjnych działających na terenie gminy i świadczących usługi stacjonarnego dostępu do usług szerokopasmowych.

Tabela 2.2.1: Podmiot w zależności od rodzaju usług.			
Podmiot	Detal	Hurt	Hurt-Detal
"INTERNAWI" PRZEDSIĘBIORSTWO HANDLOWO-USŁUGOWE Rudzki Radosław	X		
BUDIMPEX IT s.c. Marcin Maciejewski	X		
EXATEL S.A.	X		
ITV MEDIA Spółka z ograniczoną odpowiedzialnością	X		
MPCNET Spółka z ograniczona odpowiedzialnością	X		
MULTIMEDIA POLSKA SPÓŁKA Z OGRANICZONĄ ODPOWIEDZIALNOŚCIĄ	X		X
NAUKOWA I AKADEMICKA SIEĆ KOMPUTEROWA - PAŃSTWOWY INSTYTUT BADAWCZY	X		
NETIA SPÓŁKA AKCYJNA			X
NEXERA Sp. z o.o.		X	
ORANGE POLSKA S.A.	X	X	X
P4 SPÓŁKA Z OGRANICZONĄ ODPOWIEDZIALNOŚCIĄ	X		
POLKOMTEL Sp. z o.o.	X		
RFC INTERNET SPÓŁKA Z OGRANICZONĄ ODPOWIEDZIALNOŚCIĄ	X		
T-MOBILE POLSKA S.A.	X		
TK TELEKOM Sp. z o.o.			X
TOWERLINK POLAND SPÓŁKA Z OGRANICZONĄ ODPOWIEDZIALNOŚCIĄ		X	
VECTRA S.A.	X		

W tabeli nr 2.2.2 przedstawiono liczbowy i procentowy podział na punkty adresowe w zależności od rodzaju zasięgu na terenie gminy.

Tabela 2.2.2: Podział na rodzaje usług i zasięgów.		
	Liczba adresów	Udział %
Rzeczywisty	1 476	73,03%
Hurtowy (wyłącznie)	29	1,43%
Teoretyczny (wyłącznie)	1	0,05%
Brak zasięgu	515	25,48%
SUMA	2 021	100%

Zasięgi sieci

W tabeli nr 2.2.3 przedstawiono liczbowo i procentowo liczbę zasięgów oraz liczbę punktów adresowych na terenie gminy w zależności od przepustowości.

Tabela 2.2.3: Liczba zasięgów i adresów w podziale na przepustowość.				
Przepustowość [Mb/s]	Liczba zasięgów	Udział %	Liczba punktów adresowych	Udział %
2	28	0,18%	5	0,33%
10	0	0,00%	0	0,00%
20	1	0,01%	1	0,07%
30	90	0,57%	11	0,73%
40	12	0,08%	1	0,07%
50	7	0,04%	1	0,07%
60	16	0,10%	0	0,00%
70	0	0,00%	0	0,00%
80	8	0,05%	3	0,20%
90	0	0,00%	0	0,00%
100	7	0,04%	3	0,20%
200	0	0,00%	0	0,00%
300	0	0,00%	0	0,00%
400	0	0,00%	0	0,00%
500	0	0,00%	0	0,00%
600	0	0,00%	0	0,00%
700	0	0,00%	0	0,00%
800	0	0,00%	0	0,00%
900	4 290	27,30%	4	0,27%
1000	11 256	71,63%	1 477	98,07%
2000	0	0,00%	0	0,00%
3000	0	0,00%	0	0,00%
4000	0	0,00%	0	0,00%

Przepustowość [Mb/s]	Liczba zasięgów	Udział %	Liczba punktów adresowych	Udział %
5000	0	0,00%	0	0,00%
6000	0	0,00%	0	0,00%
7000	0	0,00%	0	0,00%
8000	0	0,00%	0	0,00%
9000	0	0,00%	0	0,00%
10000	0	0,00%	0	0,00%
SUMA	15 715	100%	1 506	100%

W tabeli nr 2.2.4 przedstawiono liczbę zasięgów w gminie w zależności od rodzaju medium.

Tabela 2.2.4: Liczba zasięgów z podziałem na medium.		
Medium	Liczba zasięgów	Udział %
światłowodowe	15 552	98,96%
kablowe współosiowe miedziane	0	0,00%
kablowe parowe miedziane	154	0,98%
radiowe (FWA)	9	0,06%
SUMA	15 715	100%

Plany inwestycyjne (komercyjne)

W gminie zgłoszone zostały plany inwestycyjne obejmujące 457 punktów adresowych. Zgłoszone plany inwestycyjne przewidują objęcie w kolejnych 3 latach zasięgiem stacjonarnego dostępu do usług szerokopasmowych:

- 26 punktów adresowych znajdujących się już w zasięgu rzeczywistym;
- 10 punktów adresowych znajdujących się już w zasięgu wyłącznie hurtowym;
- 0 punktów adresowych znajdujących się już w zasięgu teoretycznym;
- 286 punktów adresowych znajdujących się w planie inwestycyjnym ze środków publicznych;
- 0 punktów adresowych znajdujących się w innym planie inwestycyjnym ze środków prywatnych;
- 421 punktów adresowych będących białymi plamami (bez zasięgu).

Plany inwestycyjne realizowane ze środków publicznych

W gminie zgłoszone zostały plany inwestycyjne obejmujące 0 punktów adresowych. Realizowanych jest 0 projektów z KPO i 0 projektów z FERC. Dane pochodzą z systemu SIMBA i odnoszą się do umów o dofinansowanie zawartych do dnia 30 czerwca 2025.

W tabeli nr 2.2.5 przedstawiono liczbę punktów adresowych na terenie gminy, objętych planami inwestycyjnymi do zrealizowania ze środków publicznych.

Tabela 2.2.5: Liczba punktów adresowych ze zgłoszonymi planami inwestycyjnymi realizowanymi ze środków publicznych.

Numer projektu	Beneficjent	Liczba PA
Brak danych		
SUMA		0

Mapa planów inwestycyjnych

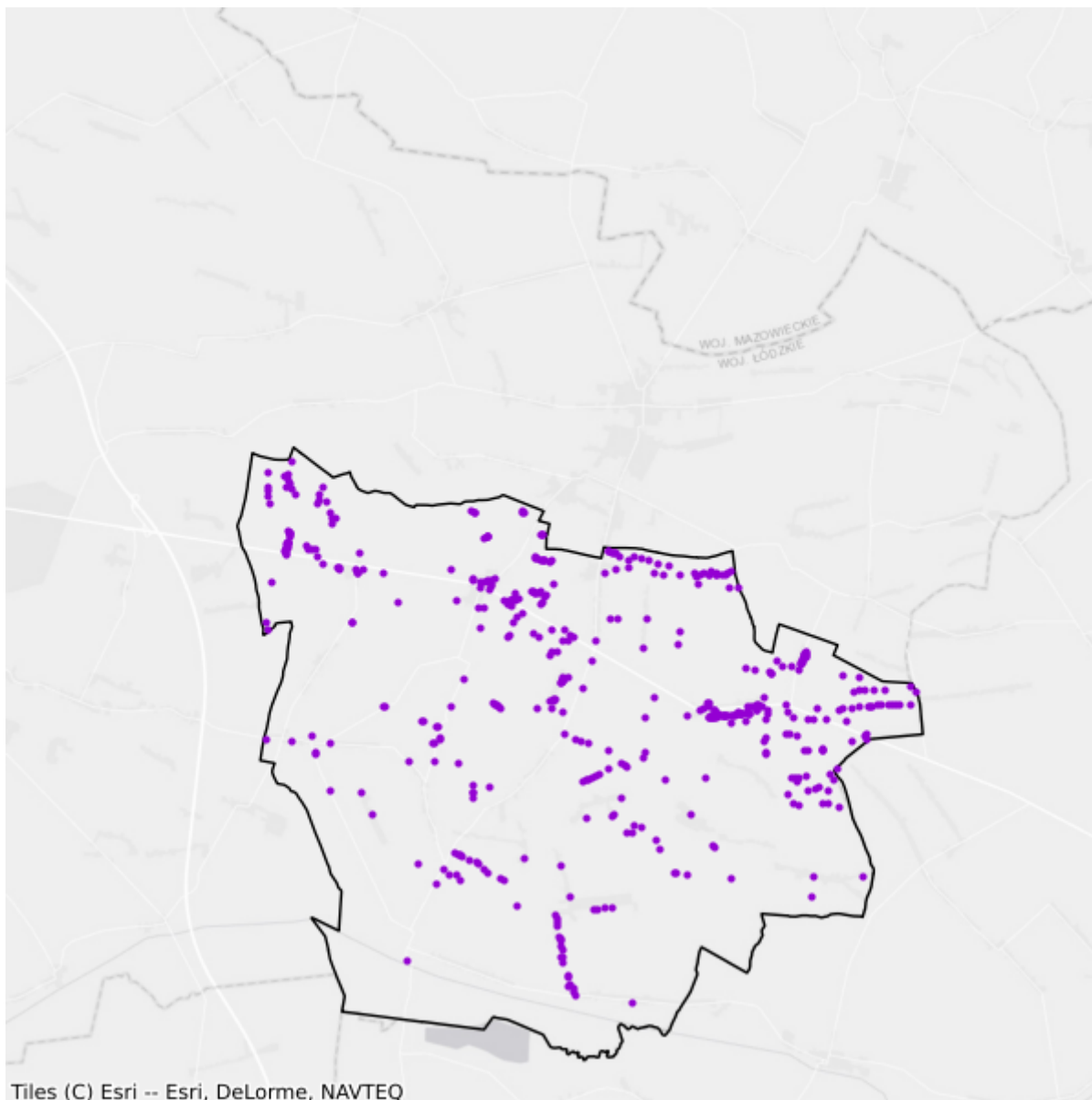

- Plany inwestycyjne realizowane ze środków prywatnych
- Plany inwestycyjne realizowane ze środków publicznych

2.3. Gmina Dąbrowice

TERC: 1002033

Statystyki ogólne

W gminie jest 755 punktów adresowych. Na koniec czerwca 2025 roku w zasięgu stacjonarnego dostępu do usług szerokopasmowych było 486 punktów adresowych, a 269 pozostało bez zasięgu. Na wskazanym obszarze było 307 białych plam NGA. Od 1 stycznia 2023 do 30 czerwca 2025 roku obywatele zgłosili 16 zapotrzebowań na internet i 2 weryfikacje danych w systemie internet.gov.pl.

W tabeli nr 2.3.1 przedstawiono przedsiębiorców telekomunikacyjnych działających na terenie gminy i świadczących usługi stacjonarnego dostępu do usług szerokopasmowych.

Tabela 2.3.1: Podmiot w zależności od rodzaju usług.			
Podmiot	Detal	Hurt	Hurt-Detal
BUDIMPEX IT s.c. Marcin Maciejewski	X		
EXATEL S.A.	X		
ITV MEDIA Spółka z ograniczoną odpowiedzialnością	X		
MPCNET Spółka z ograniczoną odpowiedzialnością	X		
MULTIMEDIA POLSKA SPÓŁKA Z OGRANICZONĄ ODPOWIEDZIALNOŚCIĄ			X
NAUKOWA I AKADEMICKA SIEĆ KOMPUTEROWA - PAŃSTWOWY INSTYTUT BADAWCZY	X		
NETIA SPÓŁKA AKCYJNA			X
NEXERA Sp. z o.o.		X	
ORANGE POLSKA S.A.	X	X	X
P4 SPÓŁKA Z OGRANICZONĄ ODPOWIEDZIALNOŚCIĄ	X		
POLKOMTEL Sp. z o.o.	X		
RFC INTERNET SPÓŁKA Z OGRANICZONĄ ODPOWIEDZIALNOŚCIĄ	X		
T-MOBILE POLSKA S.A.	X		
VECTRA S.A.	X		

W tabeli nr 2.3.2 przedstawiono liczbowy i procentowy podział na punkty adresowe w zależności od rodzaju zasięgu na terenie gminy.

Tabela 2.3.2: Podział na rodzaje usług i zasięgów.

	Liczba adresów	Udział %
Rzeczywisty	435	57,62%
Hurtowy (wyłącznie)	51	6,75%
Teoretyczny (wyłącznie)	0	0,00%
Brak zasięgu	269	35,63%
SUMA	755	100%

Zasięgi sieci

W tabeli nr 2.3.3 przedstawiono liczbowo i procentowo liczbę zasięgów oraz liczbę punktów adresowych na terenie gminy w zależności od przepustowości.

Tabela 2.3.3: Liczba zasięgów i adresów w podziale na przepustowość.

Przepustowość [Mb/s]	Liczba zasięgów	Udział %	Liczba punktów adresowych	Udział %
2	2	0,05%	2	0,41%
10	0	0,00%	0	0,00%
20	0	0,00%	0	0,00%
30	179	4,14%	4	0,82%
40	24	0,56%	2	0,41%
50	260	6,02%	29	5,97%
60	62	1,43%	0	0,00%
70	16	0,37%	0	0,00%
80	6	0,14%	1	0,21%
90	0	0,00%	0	0,00%
100	1	0,02%	1	0,21%
200	0	0,00%	0	0,00%
300	0	0,00%	0	0,00%
400	0	0,00%	0	0,00%
500	0	0,00%	0	0,00%
600	0	0,00%	0	0,00%
700	0	0,00%	0	0,00%
800	0	0,00%	0	0,00%
900	1 024	23,70%	20	4,12%
1000	2 747	63,57%	427	87,86%
2000	0	0,00%	0	0,00%
3000	0	0,00%	0	0,00%
4000	0	0,00%	0	0,00%
5000	0	0,00%	0	0,00%
6000	0	0,00%	0	0,00%

Przepustowość [Mb/s]	Liczba zasięgów	Udział %	Liczba punktów adresowych	Udział %
7000	0	0,00%	0	0,00%
8000	0	0,00%	0	0,00%
9000	0	0,00%	0	0,00%
10000	0	0,00%	0	0,00%
SUMA	4 321	100%	486	100%

W tabeli nr 2.3.4 przedstawiono liczbę zasięgów w gminie w zależności od rodzaju medium.

Tabela 2.3.4: Liczba zasięgów z podziałem na medium.		
Medium	Liczba zasięgów	Udział %
światłowodowe	3 772	87,29%
kablowe współosiowe miedziane	0	0,00%
kablowe parowe miedziane	408	9,44%
radiowe (FWA)	141	3,26%
SUMA	4 321	100%

Plany inwestycyjne (komercyjne)

W gminie zgłoszone zostały plany inwestycyjne obejmujące 119 punktów adresowych. Zgłoszone plany inwestycyjne przewidują objęcie w kolejnych 3 latach zasięgiem stacjonarnego dostępu do usług szerokopasmowych:

- 8 punktów adresowych znajdujących się już w zasięgu rzeczywistym;
- 0 punktów adresowych znajdujących się już w zasięgu wyłącznie hurtowym;
- 0 punktów adresowych znajdujących się już w zasięgu teoretycznym;
- 85 punktów adresowych znajdujących się w planie inwestycyjnym ze środków publicznych;
- 0 punktów adresowych znajdujących się w innym planie inwestycyjnym ze środków prywatnych;
- 111 punktów adresowych będących białymi plamami (bez zasięgu).

Plany inwestycyjne realizowane ze środków publicznych

W gminie zgłoszone zostały plany inwestycyjne obejmujące 0 punktów adresowych. Realizowanych jest 0 projektów z KPO i 0 projektów z FERC. Dane pochodzą z systemu SIMBA i odnoszą się do umów o dofinansowanie zawartych do dnia 30 czerwca 2025.

W tabeli nr 2.3.5 przedstawiono liczbę punktów adresowych na terenie gminy, objętych planami inwestycyjnymi do zrealizowania ze środków publicznych.

Tabela 2.3.5: Liczba punktów adresowych ze zgłoszonymi planami inwestycyjnymi realizowanymi ze środków publicznych.

Numer projektu	Beneficjent	Liczba PA
Brak danych		
SUMA		0

Mapa planów inwestycyjnych

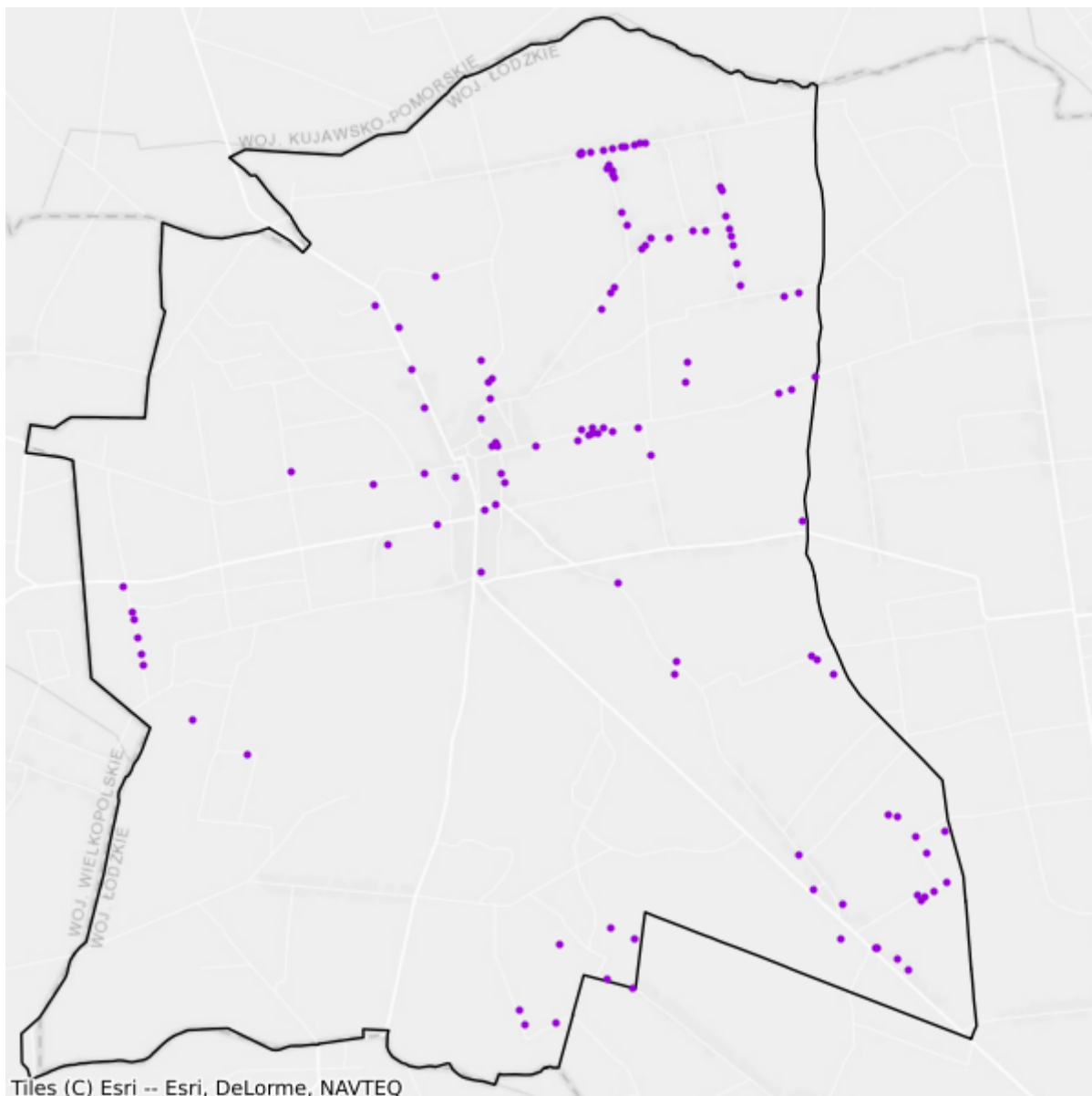

- Plany inwestycyjne realizowane ze środków prywatnych
- Plany inwestycyjne realizowane ze środków publicznych

2.4. Gmina Krośnice

TERC: 1002043

Statystyki ogólne

W gminie jest 2 126 punktów adresowych. Na koniec czerwca 2025 roku w zasięgu stacjonarnego dostępu do usług szerokopasmowych było 1 445 punktów adresowych, a 681 pozostało bez zasięgu. Na wskazanym obszarze było 787 białych plam NGA. Od 1 stycznia 2023 do 30 czerwca 2025 roku obywatele zgłosili 69 zapotrzebowań na internet i 2 weryfikacje danych w systemie internet.gov.pl.

W tabeli nr 2.4.1 przedstawiono przedsiębiorców telekomunikacyjnych działających na terenie gminy i świadczących usługi stacjonarnego dostępu do usług szerokopasmowych.

Tabela 2.4.1: Podmiot w zależności od rodzaju usług.			
Podmiot	Detal	Hurt	Hurt-Detal
BUDIMPEX IT s.c. Marcin Maciejewski	X		
EXATEL S.A.	X		
ITV MEDIA Spółka z ograniczoną odpowiedzialnością	X		
LANDTECH Spółka z ograniczoną odpowiedzialnością	X		
MPC Paweł Oleksiewicz		X	
MPCNET Spółka z ograniczoną odpowiedzialnością	X		
MULTIMEDIA POLSKA SPÓŁKA Z OGRANICZONĄ ODPOWIEDZIALNOŚCIĄ			X
NAUKOWA I AKADEMICKA SIEĆ KOMPUTEROWA - PAŃSTWOWY INSTYTUT BADAWCZY	X		
NETIA SPÓŁKA AKCYJNA			X
NEXERA Sp. z o.o.		X	
ORANGE POLSKA S.A.	X	X	X
P4 SPÓŁKA Z OGRANICZONĄ ODPOWIEDZIALNOŚCIĄ	X		
POLKOMTEL Sp. z o.o.	X		
RFC INTERNET SPÓŁKA Z OGRANICZONĄ ODPOWIEDZIALNOŚCIĄ	X		
T-MOBILE POLSKA S.A.	X		
TK TELEKOM Sp. z o.o.			X
TOWERLINK POLAND SPÓŁKA Z OGRANICZONĄ ODPOWIEDZIALNOŚCIĄ		X	
VECTRA S.A.	X		

W tabeli nr 2.4.2 przedstawiono liczbowy i procentowy podział na punkty adresowe w zależności od rodzaju zasięgu na terenie gminy.

Tabela 2.4.2: Podział na rodzaje usług i zasięgów.		
	Liczba adresów	Udział %
Rzeczywisty	1 371	64,49%
Hurtowy (wyłącznie)	74	3,48%
Teoretyczny (wyłącznie)	0	0,00%
Brak zasięgu	681	32,03%
SUMA	2 126	100%

Zasięgi sieci

W tabeli nr 2.4.3 przedstawiono liczbowo i procentowo liczbę zasięgów oraz liczbę punktów adresowych na terenie gminy w zależności od przepustowości.

Tabela 2.4.3: Liczba zasięgów i adresów w podziale na przepustowość.				
Przepustowość [Mb/s]	Liczba zasięgów	Udział %	Liczba punktów adresowych	Udział %
2	93	0,60%	16	1,11%
10	2	0,01%	1	0,07%
20	2	0,01%	0	0,00%
30	586	3,79%	16	1,11%
40	93	0,60%	13	0,90%
50	627	4,06%	41	2,84%
60	156	1,01%	16	1,11%
70	25	0,16%	2	0,14%
80	4	0,03%	1	0,07%
90	0	0,00%	0	0,00%
100	5	0,03%	1	0,07%
200	0	0,00%	0	0,00%
300	0	0,00%	0	0,00%
400	0	0,00%	0	0,00%
500	0	0,00%	0	0,00%
600	0	0,00%	0	0,00%
700	0	0,00%	0	0,00%
800	0	0,00%	0	0,00%
900	3 937	25,47%	7	0,48%
1000	9 929	64,23%	1 331	92,11%
2000	0	0,00%	0	0,00%
3000	0	0,00%	0	0,00%
4000	0	0,00%	0	0,00%

Przepustowość [Mb/s]	Liczba zasięgów	Udział %	Liczba punktów adresowych	Udział %
5000	0	0,00%	0	0,00%
6000	0	0,00%	0	0,00%
7000	0	0,00%	0	0,00%
8000	0	0,00%	0	0,00%
9000	0	0,00%	0	0,00%
10000	0	0,00%	0	0,00%
SUMA	15 459	100%	1 445	100%

W tabeli nr 2.4.4 przedstawiono liczbę zasięgów w gminie w zależności od rodzaju medium.

Tabela 2.4.4: Liczba zasięgów z podziałem na medium.		
Medium	Liczba zasięgów	Udział %
światłowodowe	13 871	89,73%
kablowe współosiowe miedziane	0	0,00%
kablowe parowe miedziane	1 100	7,12%
radiowe (FWA)	488	3,16%
SUMA	15 459	100%

Plany inwestycyjne (komercyjne)

W gminie zgłoszone zostały plany inwestycyjne obejmujące 457 punktów adresowych. Zgłoszone plany inwestycyjne przewidują objęcie w kolejnych 3 latach zasięgiem stacjonarnego dostępu do usług szerokopasmowych:

- 55 punktów adresowych znajdujących się już w zasięgu rzeczywistym;
- 16 punktów adresowych znajdujących się już w zasięgu wyłącznie hurtowym;
- 0 punktów adresowych znajdujących się już w zasięgu teoretycznym;
- 233 punkty adresowe znajdujące się w planie inwestycyjnym ze środków publicznych;
- 0 punktów adresowych znajdujących się w innym planie inwestycyjnym ze środków prywatnych;
- 386 punktów adresowych będących białymi plamami (bez zasięgu).

Plany inwestycyjne realizowane ze środków publicznych

W gminie zgłoszone zostały plany inwestycyjne obejmujące 0 punktów adresowych. Realizowanych jest 0 projektów z KPO i 0 projektów z FER. Dane pochodzą z systemu SIMBA i odnoszą się do umów o dofinansowanie zawartych do dnia 30 czerwca 2025.

W tabeli nr 2.4.5 przedstawiono liczbę punktów adresowych na terenie gminy, objętych planami inwestycyjnymi do zrealizowania ze środków publicznych.

Tabela 2.4.5: Liczba punktów adresowych ze zgłoszonymi planami inwestycyjnymi realizowanymi ze środków publicznych.

Numer projektu	Beneficjent	Liczba PA
Brak danych		
SUMA		0

Mapa planów inwestycyjnych

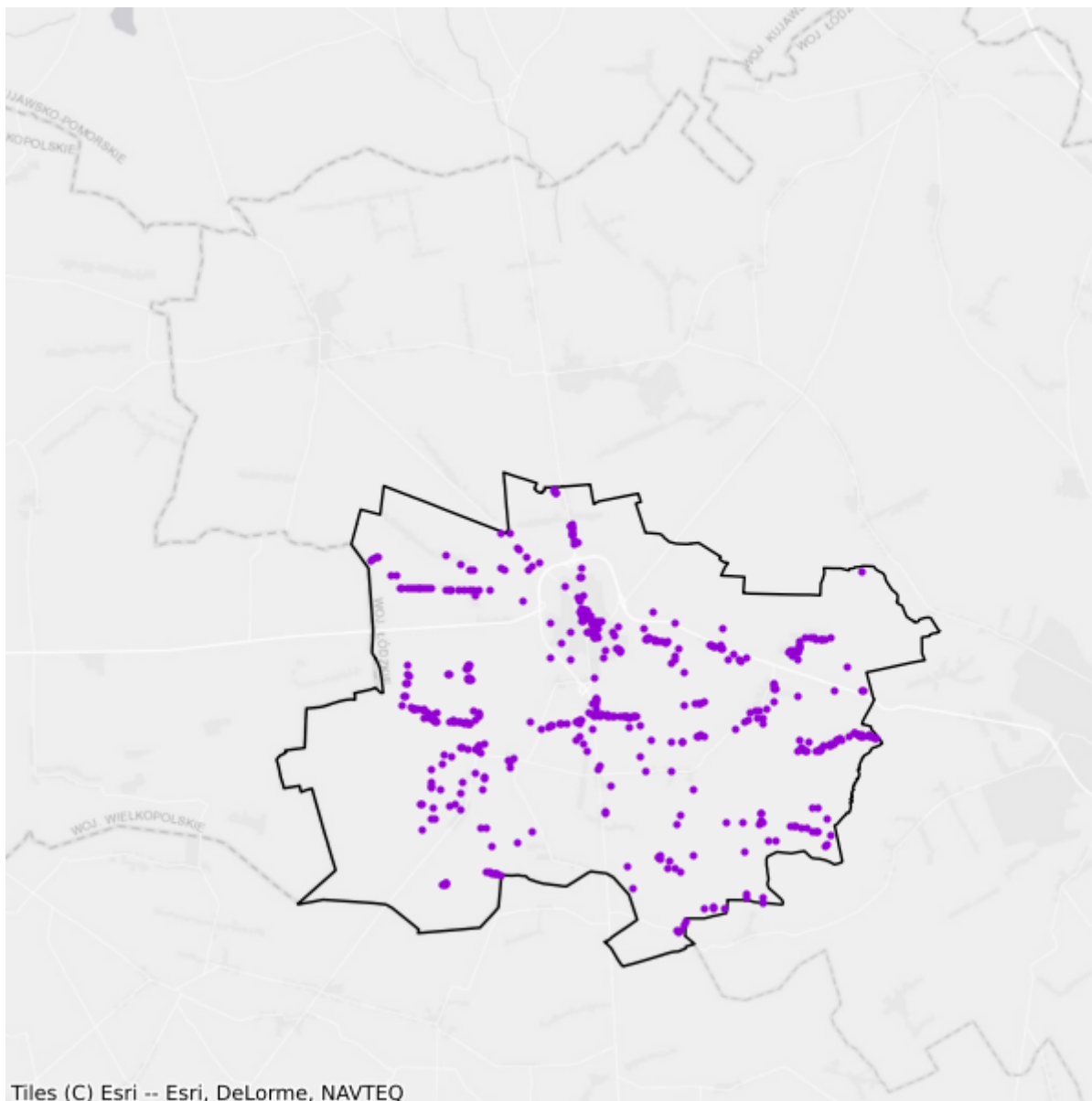

- Plany inwestycyjne realizowane ze środków prywatnych
- Plany inwestycyjne realizowane ze środków publicznych

2.5. Gmina Krzyżanów

TERC: 1002052

Statystyki ogólne

W gminie jest 1 370 punktów adresowych. Na koniec czerwca 2025 roku w zasięgu stacjonarnego dostępu do usług szerokopasmowych były 972 punkty adresowe, a 398 pozostało bez zasięgu. Na wskazanym obszarze było 506 białych plam NGA. Od 1 stycznia 2023 do 30 czerwca 2025 roku obywatele zgłosili 42 zapotrzebowania na internet i 3 weryfikacje danych w systemie internet.gov.pl.

W tabeli nr 2.5.1 przedstawiono przedsiębiorców telekomunikacyjnych działających na terenie gminy i świadczących usługi stacjonarnego dostępu do usług szerokopasmowych.

Tabela 2.5.1: Podmiot w zależności od rodzaju usług.			
Podmiot	Detal	Hurt	Hurt-Detal
BUDIMPEX IT s.c. Marcin Maciejewski	X		
EXATEL S.A.	X		
ITV MEDIA Spółka z ograniczoną odpowiedzialnością	X		
MPC Paweł Oleksiewicz		X	
MPCNET Spółka z ograniczona odpowiedzialnością	X		
MULTIMEDIA POLSKA BIZNES SPÓŁKA AKCYJNA	X		
MULTIMEDIA POLSKA SPÓŁKA Z OGRANICZONĄ ODPOWIEDZIALNOŚCIĄ	X		X
NAUKOWA I AKADEMICKA SIEĆ KOMPUTEROWA - PAŃSTWOWY INSTYTUT BADAWCZY	X		
NETIA SPÓŁKA AKCYJNA			X
NEXERA Sp. z o.o.		X	
ORANGE POLSKA S.A.	X		
P4 SPÓŁKA Z OGRANICZONĄ ODPOWIEDZIALNOŚCIĄ	X		
POLKOMTEL Sp. z o.o.	X		
RFC INTERNET SPÓŁKA Z OGRANICZONĄ ODPOWIEDZIALNOŚCIĄ	X		
SQS POLSKA Szymon Wysokiński	X		
T-MOBILE POLSKA S.A.	X		
VECTRA S.A.	X		

W tabeli nr 2.5.2 przedstawiono liczbowy i procentowy podział na punkty adresowe w zależności od rodzaju zasięgu na terenie gminy.

Tabela 2.5.2: Podział na rodzaje usług i zasięgów.

	Liczba adresów	Udział %
Rzeczywisty	865	63,14%
Hurtowy (wyłącznie)	104	7,59%
Teoretyczny (wyłącznie)	3	0,22%
Brak zasięgu	398	29,05%
SUMA	1 370	100%

Zasięgi sieci

W tabeli nr 2.5.3 przedstawiono liczbowo i procentowo liczbę zasięgów oraz liczbę punktów adresowych na terenie gminy w zależności od przepustowości.

Tabela 2.5.3: Liczba zasięgów i adresów w podziale na przepustowość.

Przepustowość [Mb/s]	Liczba zasięgów	Udział %	Liczba punktów adresowych	Udział %
2	424	4,45%	81	8,33%
10	92	0,97%	18	1,85%
20	21	0,22%	0	0,00%
30	21	0,22%	7	0,72%
40	0	0,00%	0	0,00%
50	12	0,13%	1	0,10%
60	6	0,06%	1	0,10%
70	0	0,00%	0	0,00%
80	0	0,00%	0	0,00%
90	0	0,00%	0	0,00%
100	8	0,08%	5	0,51%
200	1	0,01%	1	0,10%
300	1	0,01%	0	0,00%
400	0	0,00%	0	0,00%
500	0	0,00%	0	0,00%
600	0	0,00%	0	0,00%
700	0	0,00%	0	0,00%
800	0	0,00%	0	0,00%
900	2 542	26,68%	4	0,41%
1000	6 398	67,16%	854	87,86%
2000	0	0,00%	0	0,00%
3000	0	0,00%	0	0,00%
4000	0	0,00%	0	0,00%
5000	0	0,00%	0	0,00%
6000	0	0,00%	0	0,00%

Przepustowość [Mb/s]	Liczba zasięgów	Udział %	Liczba punktów adresowych	Udział %
7000	0	0,00%	0	0,00%
8000	0	0,00%	0	0,00%
9000	0	0,00%	0	0,00%
10000	0	0,00%	0	0,00%
SUMA	9 526	100%	972	100%

W tabeli nr 2.5.4 przedstawiono liczbę zasięgów w gminie w zależności od rodzaju medium.

Tabela 2.5.4: Liczba zasięgów z podziałem na medium.

Medium	Liczba zasięgów	Udział %
światłowodowe	8 950	93,95%
kablowe współosiowe miedziane	0	0,00%
kablowe parowe miedziane	571	5,99%
radiowe (FWA)	5	0,05%
SUMA	9 526	100%

Plany inwestycyjne (komercyjne)

W gminie zgłoszone zostały plany inwestycyjne obejmujące 437 punktów adresowych. Zgłoszone plany inwestycyjne przewidują objęcie w kolejnych 3 latach zasięgiem stacjonarnego dostępu do usług szerokopasmowych:

- 38 punktów adresowych znajdujących się już w zasięgu rzeczywistym;
- 72 punkty adresowe znajdujące się już w zasięgu wyłącznie hurtowym;
- 2 punkty adresowe znajdujące się już w zasięgu teoretycznym;
- 311 punktów adresowych znajdujących się w planie inwestycyjnym ze środków publicznych;
- 1 punkt adresowy znajdujący się w innym planie inwestycyjnym ze środków prywatnych;
- 324 punkty adresowe będące białymi plamami (bez zasięgu).

Plany inwestycyjne realizowane ze środków publicznych

W gminie zgłoszone zostały plany inwestycyjne obejmujące 0 punktów adresowych. Realizowanych jest 0 projektów z KPO i 0 projektów z FER. Dane pochodzą z systemu SIMBA i odnoszą się do umów o dofinansowanie zawartych do dnia 30 czerwca 2025.

W tabeli nr 2.5.5 przedstawiono liczbę punktów adresowych na terenie gminy, objętych planami inwestycyjnymi do zrealizowania ze środków publicznych.

Tabela 2.5.5: Liczba punktów adresowych ze zgłoszonymi planami inwestycyjnymi realizowanymi ze środków publicznych.

Numer projektu	Beneficjent	Liczba PA
Brak danych		

Numer projektu	Beneficjent	Liczba PA
SUMA		0

Mapa planów inwestycyjnych

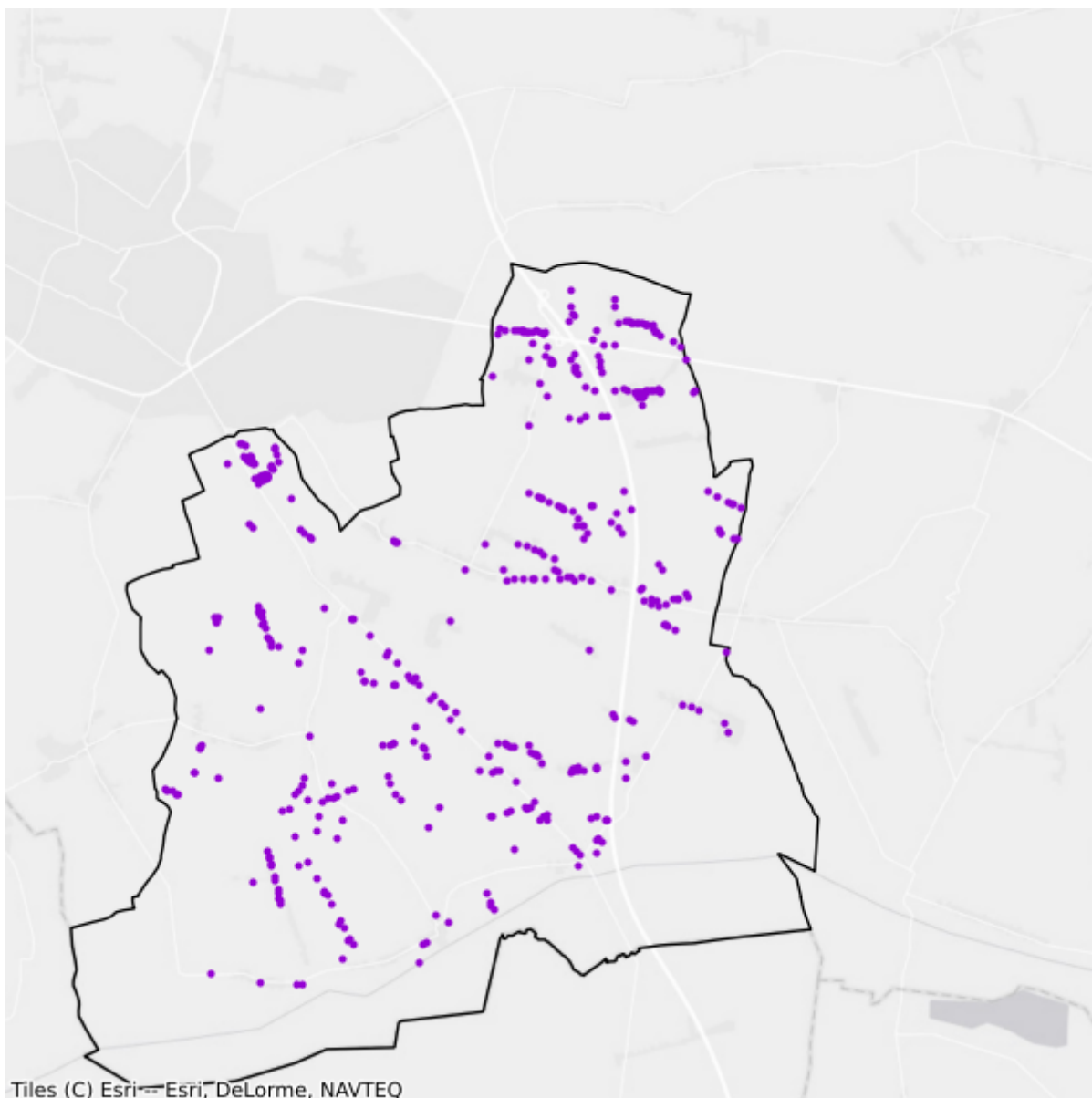

- Plany inwestycyjne realizowane ze środków prywatnych
- Plany inwestycyjne realizowane ze środków publicznych

2.6. Gmina Kutno

TERC: 1002062

Statystyki ogólne

W gminie jest 3 326 punktów adresowych. Na koniec czerwca 2025 roku w zasięgu stacjonarnego dostępu do usług szerokopasmowych były 2 462 punkty adresowe, a 864 pozostały bez zasięgu. Na wskazanym obszarze było 901 białych plam NGA. Od 1 stycznia 2023 do 30 czerwca 2025 roku obywatele zgłosili 100 zapotrzebowań na internet i 7 weryfikacji danych w systemie internet.gov.pl.

W tabeli nr 2.6.1 przedstawiono przedsiębiorców telekomunikacyjnych działających na terenie gminy i świadczących usługi stacjonarnego dostępu do usług szerokopasmowych.

Tabela 2.6.1: Podmiot w zależności od rodzaju usług.			
Podmiot	Detal	Hurt	Hurt-Detal
BUDIMPEX IT s.c. Marcin Maciejewski	X		
ITV MEDIA Spółka z ograniczoną odpowiedzialnością	X		
MPC Paweł Oleksiewicz		X	
MPCNET Spółka z ograniczona odpowiedzialnością	X		
MULTIMEDIA POLSKA SPÓŁKA Z OGRANICZONĄ ODPOWIEDZIALNOŚCIĄ			X
NAUKOWA I AKADEMICKA SIEĆ KOMPUTEROWA - PAŃSTWOWY INSTYTUT BADAWCZY	X		
NETIA SPÓŁKA AKCYJNA			X
NEXERA Sp. z o.o.		X	
ORANGE POLSKA S.A.	X	X	
P4 SPÓŁKA Z OGRANICZONĄ ODPOWIEDZIALNOŚCIĄ	X		
POLKOMTEL Sp. z o.o.	X		
RFC INTERNET SPÓŁKA Z OGRANICZONĄ ODPOWIEDZIALNOŚCIĄ	X		
T-MOBILE POLSKA S.A.	X		
TOYA Sp. z o.o.	X		
VECTRA S.A.	X		

W tabeli nr 2.6.2 przedstawiono liczbowy i procentowy podział na punkty adresowe w zależności od rodzaju zasięgu na terenie gminy.

Tabela 2.6.2: Podział na rodzaje usług i zasięgów.

	Liczba adresów	Udział %
Rzeczywisty	2 284	68,67%
Hurtowy (wyłącznie)	173	5,20%
Teoretyczny (wyłącznie)	5	0,15%
Brak zasięgu	864	25,98%
SUMA	3 326	100%

Zasięgi sieci

W tabeli nr 2.6.3 przedstawiono liczbowo i procentowo liczbę zasięgów oraz liczbę punktów adresowych na terenie gminy w zależności od przepustowości.

Tabela 2.6.3: Liczba zasięgów i adresów w podziale na przepustowość.

Przepustowość [Mb/s]	Liczba zasięgów	Udział %	Liczba punktów adresowych	Udział %
2	370	1,48%	6	0,24%
10	8	0,03%	1	0,04%
20	110	0,44%	28	1,14%
30	5	0,02%	2	0,08%
40	0	0,00%	0	0,00%
50	0	0,00%	0	0,00%
60	0	0,00%	0	0,00%
70	0	0,00%	0	0,00%
80	0	0,00%	0	0,00%
90	0	0,00%	0	0,00%
100	5	0,02%	1	0,04%
200	0	0,00%	0	0,00%
300	0	0,00%	0	0,00%
400	0	0,00%	0	0,00%
500	0	0,00%	0	0,00%
600	0	0,00%	0	0,00%
700	0	0,00%	0	0,00%
800	0	0,00%	0	0,00%
900	6 633	26,56%	0	0,00%
1000	17 845	71,45%	2 424	98,46%
2000	0	0,00%	0	0,00%
3000	0	0,00%	0	0,00%
4000	0	0,00%	0	0,00%
5000	0	0,00%	0	0,00%
6000	0	0,00%	0	0,00%

Przepustowość [Mb/s]	Liczba zasięgów	Udział %	Liczba punktów adresowych	Udział %
7000	0	0,00%	0	0,00%
8000	0	0,00%	0	0,00%
9000	0	0,00%	0	0,00%
10000	0	0,00%	0	0,00%
SUMA	24 976	100%	2 462	100%

W tabeli nr 2.6.4 przedstawiono liczbę zasięgów w gminie w zależności od rodzaju medium.

Tabela 2.6.4: Liczba zasięgów z podziałem na medium.		
Medium	Liczba zasięgów	Udział %
światłowodowe	24 365	97,55%
kablowe współosiowe miedziane	118	0,47%
kablowe parowe miedziane	493	1,97%
radiowe (FWA)	0	0,00%
SUMA	24 976	100%

Plany inwestycyjne (komercyjne)

W gminie zgłoszone zostały plany inwestycyjne obejmujące 734 punkty adresowe. Zgłoszone plany inwestycyjne przewidują objęcie w kolejnych 3 latach zasięgiem stacjonarnego dostępu do usług szerokopasmowych:

- 60 punktów adresowych znajdujących się już w zasięgu rzeczywistym;
- 17 punktów adresowych znajdujących się już w zasięgu wyłącznie hurtowym;
- 1 punkt adresowy znajdujący się już w zasięgu teoretycznym;
- 399 punktów adresowych znajdujących się w planie inwestycyjnym ze środków publicznych;
- 4 punkty adresowe znajdujące się w innym planie inwestycyjnym ze środków prywatnych;
- 652 punkty adresowe będące białymi plamami (bez zasięgu).

Plany inwestycyjne realizowane ze środków publicznych

W gminie zgłoszone zostały plany inwestycyjne obejmujące 0 punktów adresowych. Realizowanych jest 0 projektów z KPO i 0 projektów z FER. Dane pochodzą z systemu SIMBA i odnoszą się do umów o dofinansowanie zawartych do dnia 30 czerwca 2025.

W tabeli nr 2.6.5 przedstawiono liczbę punktów adresowych na terenie gminy, objętych planami inwestycyjnymi do zrealizowania ze środków publicznych.

Tabela 2.6.5: Liczba punktów adresowych ze zgłoszonymi planami inwestycyjnymi realizowanymi ze środków publicznych.		
Numer projektu	Beneficjent	Liczba PA
Brak danych		

Numer projektu	Beneficjent	Liczba PA
SUMA		0

Mapa planów inwestycyjnych

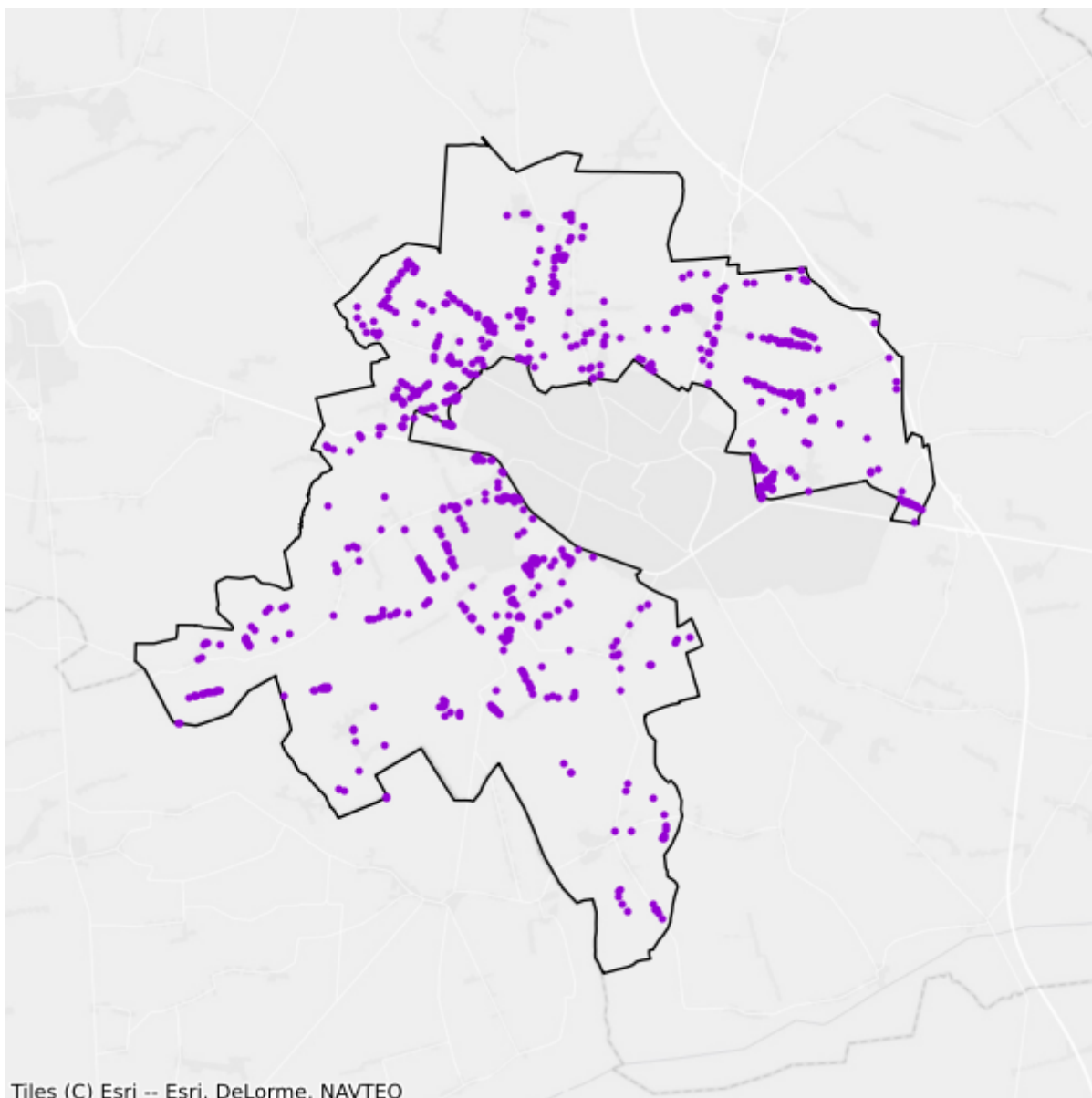

- Plany inwestycyjne realizowane ze środków prywatnych
- Plany inwestycyjne realizowane ze środków publicznych

2.7. Gmina Łanięta

TERC: 1002072

Statystyki ogólne

W gminie są 672 punkty adresowe. Na koniec czerwca 2025 roku w zasięgu stacjonarnego dostępu do usług szerokopasmowych było 329 punktów adresowych, a 343 pozostały bez zasięgu. Na wskazanym obszarze było 500 białych plam NGA. Od 1 stycznia 2023 do 30 czerwca 2025 roku obywatele zgłosili 25 zapotrzebowań na internet i 3 weryfikacje danych w systemie internet.gov.pl.

W tabeli nr 2.7.1 przedstawiono przedsiębiorców telekomunikacyjnych działających na terenie gminy i świadczących usługi stacjonarnego dostępu do usług szerokopasmowych.

Tabela 2.7.1: Podmiot w zależności od rodzaju usług.			
Podmiot	Detal	Hurt	Hurt-Detal
BUDIMPEX IT s.c. Marcin Maciejewski	X		
ITV MEDIA Spółka z ograniczoną odpowiedzialnością	X		
MPCNET Spółka z ograniczona odpowiedzialnością	X		
MULTIMEDIA POLSKA BIZNES SPÓŁKA AKCYJNA	X		
MULTIMEDIA POLSKA SPÓŁKA Z OGRANICZONĄ ODPOWIEDZIALNOŚCIĄ			X
NAUKOWA I AKADEMICKA SIEĆ KOMPUTEROWA - PAŃSTWOWY INSTYTUT BADAWCZY	X		
NEANTIC Sp. z o.o.			X
NETIA SPÓŁKA AKCYJNA			X
NEXERA Sp. z o.o.		X	
ORANGE POLSKA S.A.	X		
P4 SPÓŁKA Z OGRANICZONĄ ODPOWIEDZIALNOŚCIĄ	X		
POLKOMTEL Sp. z o.o.	X		
RFC INTERNET SPÓŁKA Z OGRANICZONĄ ODPOWIEDZIALNOŚCIĄ	X		
T-MOBILE POLSKA S.A.	X		
VECTRA S.A.	X		

W tabeli nr 2.7.2 przedstawiono liczbowy i procentowy podział na punkty adresowe w zależności od rodzaju zasięgu na terenie gminy.

Tabela 2.7.2: Podział na rodzaje usług i zasięgów.

	Liczba adresów	Udział %
Rzeczywisty	231	34,38%
Hurtowy (wyłącznie)	98	14,58%
Teoretyczny (wyłącznie)	0	0,00%
Brak zasięgu	343	51,04%
SUMA	672	100%

Zasięgi sieci

W tabeli nr 2.7.3 przedstawiono liczbowo i procentowo liczbę zasięgów oraz liczbę punktów adresowych na terenie gminy w zależności od przepustowości.

Tabela 2.7.3: Liczba zasięgów i adresów w podziale na przepustowość.

Przepustowość [Mb/s]	Liczba zasięgów	Udział %	Liczba punktów adresowych	Udział %
2	346	14,76%	135	41,03%
10	96	4,10%	13	3,95%
20	30	1,28%	3	0,91%
30	22	0,94%	4	1,22%
40	0	0,00%	0	0,00%
50	4	0,17%	0	0,00%
60	15	0,64%	2	0,61%
70	0	0,00%	0	0,00%
80	0	0,00%	0	0,00%
90	0	0,00%	0	0,00%
100	2	0,09%	0	0,00%
200	0	0,00%	0	0,00%
300	0	0,00%	0	0,00%
400	1	0,04%	1	0,30%
500	0	0,00%	0	0,00%
600	0	0,00%	0	0,00%
700	0	0,00%	0	0,00%
800	0	0,00%	0	0,00%
900	545	23,25%	0	0,00%
1000	1 283	54,74%	171	51,98%
2000	0	0,00%	0	0,00%
3000	0	0,00%	0	0,00%
4000	0	0,00%	0	0,00%
5000	0	0,00%	0	0,00%
6000	0	0,00%	0	0,00%

Przepustowość [Mb/s]	Liczba zasięgów	Udział %	Liczba punktów adresowych	Udział %
7000	0	0,00%	0	0,00%
8000	0	0,00%	0	0,00%
9000	0	0,00%	0	0,00%
10000	0	0,00%	0	0,00%
SUMA	2 344	100%	329	100%

W tabeli nr 2.7.4 przedstawiono liczbę zasięgów w gminie w zależności od rodzaju medium.

Tabela 2.7.4: Liczba zasięgów z podziałem na medium.

Medium	Liczba zasięgów	Udział %
światłowodowe	1 837	78,37%
kablowe współosiowe miedziane	0	0,00%
kablowe parowe miedziane	506	21,59%
radiowe (FWA)	1	0,04%
SUMA	2 344	100%

Plany inwestycyjne (komercyjne)

W gminie zgłoszone zostały plany inwestycyjne obejmujące 129 punktów adresowych. Zgłoszone plany inwestycyjne przewidują objęcie w kolejnych 3 latach zasięgiem stacjonarnego dostępu do usług szerokopasmowych:

- 21 punktów adresowych znajdujących się już w zasięgu rzeczywistym;
- 29 punktów adresowych znajdujących się już w zasięgu wyłącznie hurtowym;
- 0 punktów adresowych znajdujących się już w zasięgu teoretycznym;
- 70 punktów adresowych znajdujących się w planie inwestycyjnym ze środków publicznych;
- 0 punktów adresowych znajdujących się w innym planie inwestycyjnym ze środków prywatnych;
- 79 punktów adresowych będących białymi plamami (bez zasięgu).

Plany inwestycyjne realizowane ze środków publicznych

W gminie zgłoszone zostały plany inwestycyjne obejmujące 0 punktów adresowych. Realizowanych jest 0 projektów z KPO i 0 projektów z FERC. Dane pochodzą z systemu SIMBA i odnoszą się do umów o dofinansowanie zawartych do dnia 30 czerwca 2025.

W tabeli nr 2.7.5 przedstawiono liczbę punktów adresowych na terenie gminy, objętych planami inwestycyjnymi do zrealizowania ze środków publicznych.

Tabela 2.7.5: Liczba punktów adresowych ze zgłoszonymi planami inwestycyjnymi realizowanymi ze środków publicznych.

Numer projektu	Beneficjent	Liczba PA
Brak danych		
SUMA		0

Mapa planów inwestycyjnych

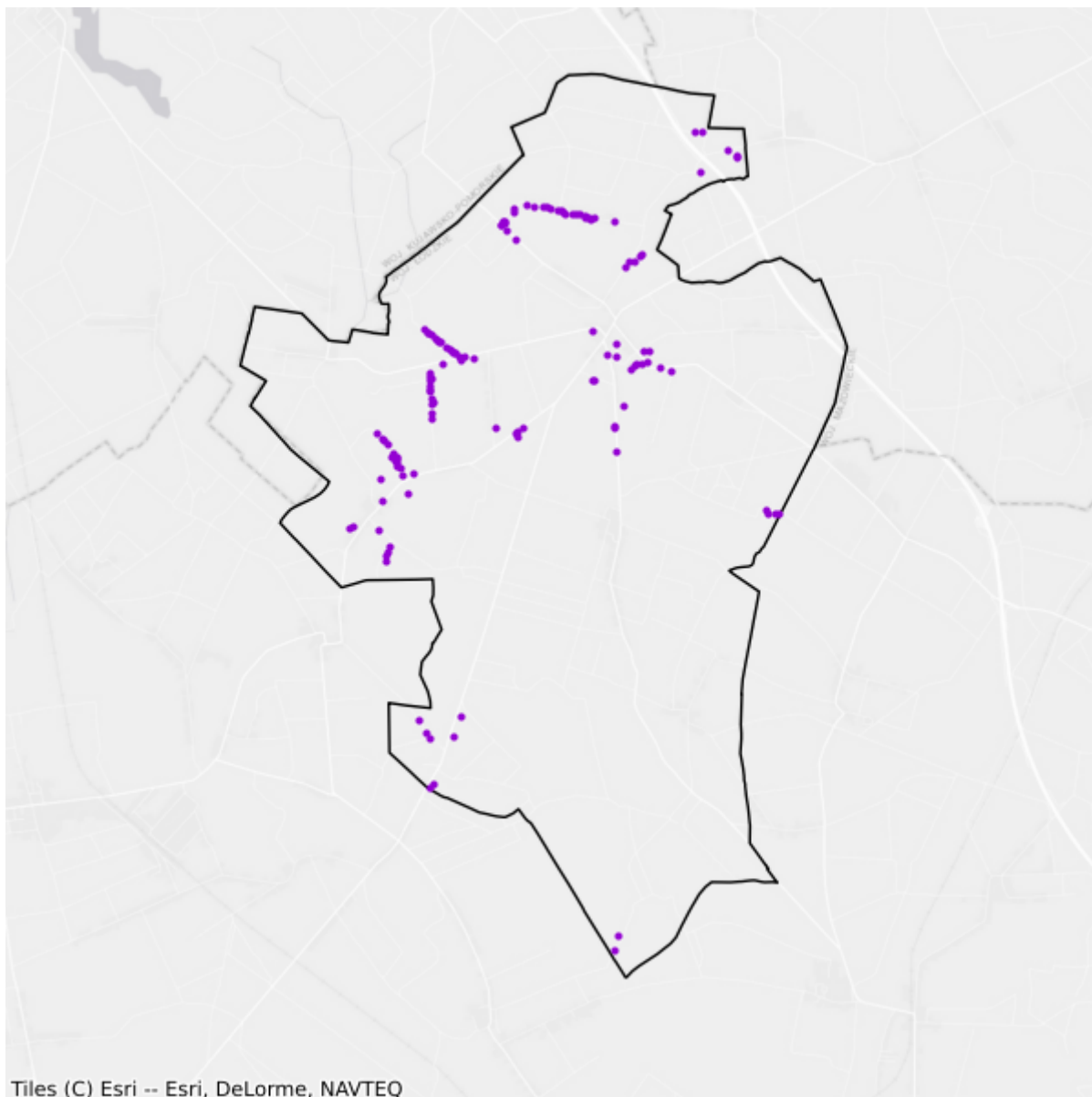

Tiles (C) Esri -- Esri, DeLorme, NAVTEQ

- Plany inwestycyjne realizowane ze środków prywatnych
- Plany inwestycyjne realizowane ze środków publicznych

2.8. Gmina Nowe Ostrowy

TERC: 1002082

Statystyki ogólne

W gminie jest 1 028 punktów adresowych. Na koniec czerwca 2025 roku w zasięgu stacjonarnego dostępu do usług szerokopasmowych było 626 punktów adresowych, a 402 pozostały bez zasięgu. Na wskazanym obszarze było 576 białych plam NGA. Od 1 stycznia 2023 do 30 czerwca 2025 roku obywatele zgłosili 68 zapotrzebowań na internet i 0 weryfikacji danych w systemie internet.gov.pl.

W tabeli nr 2.8.1 przedstawiono przedsiębiorców telekomunikacyjnych działających na terenie gminy i świadczących usługi stacjonarnego dostępu do usług szerokopasmowych.

Tabela 2.8.1: Podmiot w zależności od rodzaju usług.			
Podmiot	Detal	Hurt	Hurt-Detal
BUDIMPEX IT s.c. Marcin Maciejewski	X		
EXATEL S.A.	X		
ITV MEDIA Spółka z ograniczoną odpowiedzialnością	X		
MPCNET Spółka z ograniczona odpowiedzialnością	X		
MULTIMEDIA POLSKA BIZNES SPÓŁKA AKCYJNA	X		
MULTIMEDIA POLSKA SPÓŁKA Z OGRANICZONĄ ODPOWIEDZIALNOŚCIĄ			X
NAUKOWA I AKADEMICKA SIEĆ KOMPUTEROWA - PAŃSTWOWY INSTYTUT BADAWCZY	X		
NETIA SPÓŁKA AKCYJNA			X
NEXERA Sp. z o.o.		X	
ORANGE POLSKA S.A.	X		
P4 SPÓŁKA Z OGRANICZONĄ ODPOWIEDZIALNOŚCIĄ	X		
POLKOMTEL Sp. z o.o.	X		
RFC INTERNET SPÓŁKA Z OGRANICZONĄ ODPOWIEDZIALNOŚCIĄ	X		
T-MOBILE POLSKA S.A.	X		
VECTRA S.A.	X		

W tabeli nr 2.8.2 przedstawiono liczbowy i procentowy podział na punkty adresowe w zależności od rodzaju zasięgu na terenie gminy.

Tabela 2.8.2: Podział na rodzaje usług i zasięgów.

	Liczba adresów	Udział %
Rzeczywisty	498	48,44%
Hurtowy (wyłącznie)	127	12,35%
Teoretyczny (wyłącznie)	1	0,10%
Brak zasięgu	402	39,11%
SUMA	1 028	100%

Zasięgi sieci

W tabeli nr 2.8.3 przedstawiono liczbowo i procentowo liczbę zasięgów oraz liczbę punktów adresowych na terenie gminy w zależności od przepustowości.

Tabela 2.8.3: Liczba zasięgów i adresów w podziale na przepustowość.

Przepustowość [Mb/s]	Liczba zasięgów	Udział %	Liczba punktów adresowych	Udział %
2	386	7,27%	141	22,52%
10	75	1,41%	16	2,56%
20	20	0,38%	6	0,96%
30	12	0,23%	8	1,28%
40	3	0,06%	0	0,00%
50	1	0,02%	0	0,00%
60	8	0,15%	3	0,48%
70	0	0,00%	0	0,00%
80	0	0,00%	0	0,00%
90	0	0,00%	0	0,00%
100	4	0,08%	2	0,32%
200	0	0,00%	0	0,00%
300	0	0,00%	0	0,00%
400	0	0,00%	0	0,00%
500	0	0,00%	0	0,00%
600	2	0,04%	1	0,16%
700	0	0,00%	0	0,00%
800	0	0,00%	0	0,00%
900	1 374	25,89%	0	0,00%
1000	3 422	64,48%	449	71,73%
2000	0	0,00%	0	0,00%
3000	0	0,00%	0	0,00%
4000	0	0,00%	0	0,00%
5000	0	0,00%	0	0,00%
6000	0	0,00%	0	0,00%

Przepustowość [Mb/s]	Liczba zasięgów	Udział %	Liczba punktów adresowych	Udział %
7000	0	0,00%	0	0,00%
8000	0	0,00%	0	0,00%
9000	0	0,00%	0	0,00%
10000	0	0,00%	0	0,00%
SUMA	5 307	100%	626	100%

W tabeli nr 2.8.4 przedstawiono liczbę zasięgów w gminie w zależności od rodzaju medium.

Tabela 2.8.4: Liczba zasięgów z podziałem na medium.

Medium	Liczba zasięgów	Udział %
światłowodowe	4 803	90,50%
kablowe współosiowe miedziane	2	0,04%
kablowe parowe miedziane	500	9,42%
radiowe (FWA)	2	0,04%
SUMA	5 307	100%

Plany inwestycyjne (komercyjne)

W gminie zgłoszone zostały plany inwestycyjne obejmujące 378 punktów adresowych. Zgłoszone plany inwestycyjne przewidują objęcie w kolejnych 3 latach zasięgiem stacjonarnego dostępu do usług szerokopasmowych:

- 63 punkty adresowe znajdujące się już w zasięgu rzeczywistym;
- 90 punktów adresowych znajdujących się już w zasięgu wyłącznie hurtowym;
- 0 punktów adresowych znajdujących się już w zasięgu teoretycznym;
- 95 punktów adresowych znajdujących się w planie inwestycyjnym ze środków publicznych;
- 0 punktów adresowych znajdujących się w innym planie inwestycyjnym ze środków prywatnych;
- 225 punktów adresowych będących białymi plamami (bez zasięgu).

Plany inwestycyjne realizowane ze środków publicznych

W gminie zgłoszone zostały plany inwestycyjne obejmujące 0 punktów adresowych. Realizowanych jest 0 projektów z KPO i 0 projektów z FERC. Dane pochodzą z systemu SIMBA i odnoszą się do umów o dofinansowanie zawartych do dnia 30 czerwca 2025.

W tabeli nr 2.8.5 przedstawiono liczbę punktów adresowych na terenie gminy, objętych planami inwestycyjnymi do zrealizowania ze środków publicznych.

Tabela 2.8.5: Liczba punktów adresowych ze zgłoszonymi planami inwestycyjnymi realizowanymi ze środków publicznych.

Numer projektu	Beneficjent	Liczba PA
Brak danych		
SUMA		0

Mapa planów inwestycyjnych

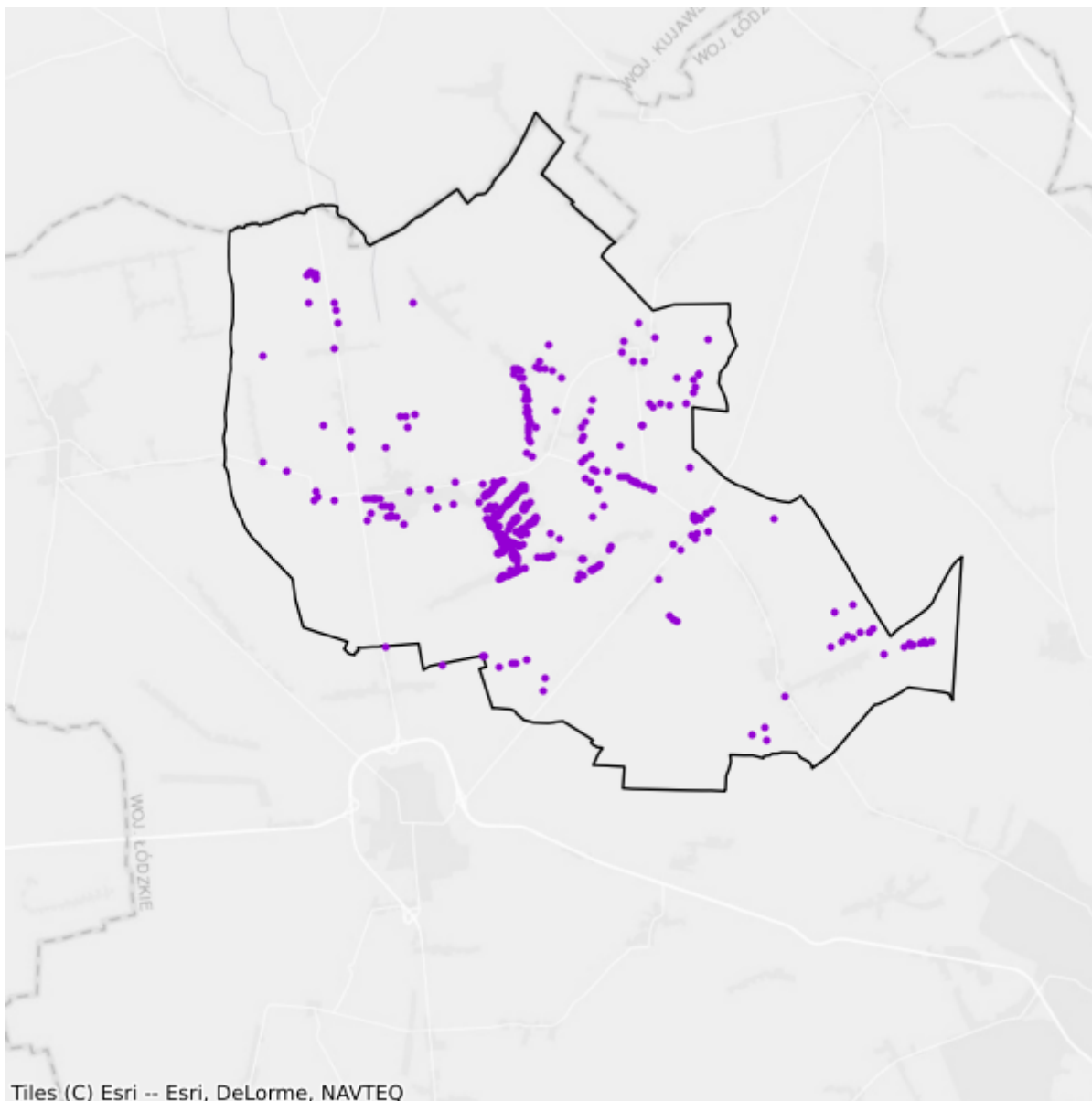

- Plany inwestycyjne realizowane ze środków prywatnych
- Plany inwestycyjne realizowane ze środków publicznych

2.9. Gmina Oporów

TERC: 1002092

Statystyki ogólne

W gminie jest 917 punktów adresowych. Na koniec czerwca 2025 roku w zasięgu stacjonarnego dostępu do usług szerokopasmowych było 580 punktów adresowych, a 337 pozostało bez zasięgu. Na wskazanym obszarze były 343 białe plamy NGA. Od 1 stycznia 2023 do 30 czerwca 2025 roku obywatele zgłosili 9 zapotrzebowań na internet i 0 weryfikacji danych w systemie internet.gov.pl.

W tabeli nr 2.9.1 przedstawiono przedsiębiorców telekomunikacyjnych działających na terenie gminy i świadczących usługi stacjonarnego dostępu do usług szerokopasmowych.

Tabela 2.9.1: Podmiot w zależności od rodzaju usług.			
Podmiot	Detal	Hurt	Hurt-Detal
BUDIMPEX IT s.c. Marcin Maciejewski	X		
EXATEL S.A.	X		
ITV MEDIA Spółka z ograniczoną odpowiedzialnością	X		X
MPCNET Spółka z ograniczona odpowiedzialnością	X		
MULTIMEDIA POLSKA BIZNES SPÓŁKA AKCYJNA	X		
MULTIMEDIA POLSKA SPÓŁKA Z OGRANICZONĄ ODPOWIEDZIALNOŚCIĄ			X
NAUKOWA I AKADEMICKA SIEĆ KOMPUTEROWA - PAŃSTWOWY INSTYTUT BADAWCZY	X		
NETIA SPÓŁKA AKCYJNA			X
NEXERA Sp. z o.o.		X	
ORANGE POLSKA S.A.	X		
P4 SPÓŁKA Z OGRANICZONĄ ODPOWIEDZIALNOŚCIĄ	X		
POLKOMTEL Sp. z o.o.	X		
RFC INTERNET SPÓŁKA Z OGRANICZONĄ ODPOWIEDZIALNOŚCIĄ	X		
T-MOBILE POLSKA S.A.	X		
TELKONEKT Sp. z o.o.	X		
VECTRA S.A.	X		

W tabeli nr 2.9.2 przedstawiono liczbowy i procentowy podział na punkty adresowe w zależności od rodzaju zasięgu na terenie gminy.

Tabela 2.9.2: Podział na rodzaje usług i zasięgów.

	Liczba adresów	Udział %
Rzeczywisty	563	61,40%
Hurtowy (wyłącznie)	16	1,74%
Teoretyczny (wyłącznie)	1	0,11%
Brak zasięgu	337	36,75%
SUMA	917	100%

Zasięgi sieci

W tabeli nr 2.9.3 przedstawiono liczbowo i procentowo liczbę zasięgów oraz liczbę punktów adresowych na terenie gminy w zależności od przepustowości.

Tabela 2.9.3: Liczba zasięgów i adresów w podziale na przepustowość.

Przepustowość [Mb/s]	Liczba zasięgów	Udział %	Liczba punktów adresowych	Udział %
2	89	1,52%	0	0,00%
10	56	0,96%	5	0,86%
20	18	0,31%	0	0,00%
30	2	0,03%	1	0,17%
40	0	0,00%	0	0,00%
50	5	0,09%	0	0,00%
60	4	0,07%	0	0,00%
70	0	0,00%	0	0,00%
80	0	0,00%	0	0,00%
90	0	0,00%	0	0,00%
100	3	0,05%	2	0,34%
200	0	0,00%	0	0,00%
300	0	0,00%	0	0,00%
400	0	0,00%	0	0,00%
500	0	0,00%	0	0,00%
600	0	0,00%	0	0,00%
700	0	0,00%	0	0,00%
800	0	0,00%	0	0,00%
900	1 516	25,95%	0	0,00%
1000	4 150	71,03%	572	98,62%
2000	0	0,00%	0	0,00%
3000	0	0,00%	0	0,00%
4000	0	0,00%	0	0,00%
5000	0	0,00%	0	0,00%
6000	0	0,00%	0	0,00%

Przepustowość [Mb/s]	Liczba zasięgów	Udział %	Liczba punktów adresowych	Udział %
7000	0	0,00%	0	0,00%
8000	0	0,00%	0	0,00%
9000	0	0,00%	0	0,00%
10000	0	0,00%	0	0,00%
SUMA	5 843	100%	580	100%

W tabeli nr 2.9.4 przedstawiono liczbę zasięgów w gminie w zależności od rodzaju medium.

Tabela 2.9.4: Liczba zasięgów z podziałem na medium.		
Medium	Liczba zasięgów	Udział %
światłowodowe	5 669	97,02%
kablowe współosiowe miedziane	0	0,00%
kablowe parowe miedziane	174	2,98%
radiowe (FWA)	0	0,00%
SUMA	5 843	100%

Plany inwestycyjne (komercyjne)

W gminie zgłoszone zostały plany inwestycyjne obejmujące 143 punkty adresowe. Zgłoszone plany inwestycyjne przewidują objęcie w kolejnych 3 latach zasięgiem stacjonarnego dostępu do usług szerokopasmowych:

- 3 punkty adresowe znajdujące się już w zasięgu rzeczywistym;
- 4 punkty adresowe znajdujące się już w zasięgu wyłącznie hurtowym;
- 0 punktów adresowych znajdujących się już w zasięgu teoretycznym;
- 87 punktów adresowych znajdujących się w planie inwestycyjnym ze środków publicznych;
- 0 punktów adresowych znajdujących się w innym planie inwestycyjnym ze środków prywatnych;
- 136 punktów adresowych będących białymi plamami (bez zasięgu).

Plany inwestycyjne realizowane ze środków publicznych

W gminie zgłoszone zostały plany inwestycyjne obejmujące 0 punktów adresowych. Realizowanych jest 0 projektów z KPO i 0 projektów z FERC. Dane pochodzą z systemu SIMBA i odnoszą się do umów o dofinansowanie zawartych do dnia 30 czerwca 2025.

W tabeli nr 2.9.5 przedstawiono liczbę punktów adresowych na terenie gminy, objętych planami inwestycyjnymi do zrealizowania ze środków publicznych.

Tabela 2.9.5: Liczba punktów adresowych ze zgłoszonymi planami inwestycyjnymi realizowanymi ze środków publicznych.

Numer projektu	Beneficjent	Liczba PA
Brak danych		
SUMA		0

Mapa planów inwestycyjnych

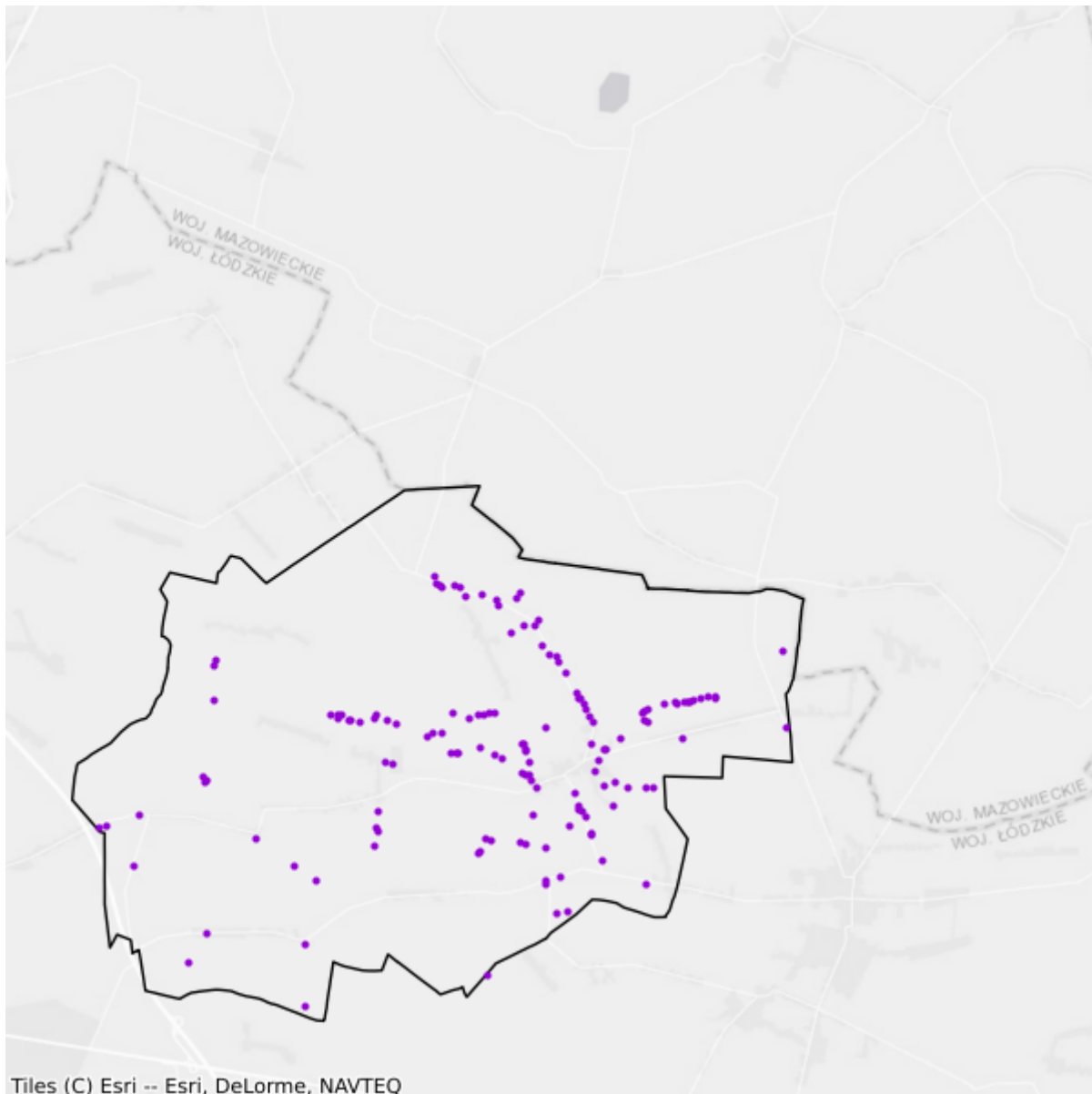

- Plany inwestycyjne realizowane ze środków prywatnych
- Plany inwestycyjne realizowane ze środków publicznych

2.10. Gmina Strzelce

TERC: 1002102

Statystyki ogólne

W gminie są 1 224 punkty adresowe. Na koniec czerwca 2025 roku w zasięgu stacjonarnego dostępu do usług szerokopasmowych było 219 punktów adresowych, a 1 005 pozostało bez zasięgu. Na wskazanym obszarze było 1 037 białych plam NGA. Od 1 stycznia 2023 do 30 czerwca 2025 roku obywatele zgłosili 42 zapotrzebowania na internet i 0 weryfikacji danych w systemie internet.gov.pl.

W tabeli nr 2.10.1 przedstawiono przedsiębiorców telekomunikacyjnych działających na terenie gminy i świadczących usługi stacjonarnego dostępu do usług szerokopasmowych.

Tabela 2.10.1: Podmiot w zależności od rodzaju usług.			
Podmiot	Detal	Hurt	Hurt-Detal
BUDIMPEX IT s.c. Marcin Maciejewski	X		
EXATEL S.A.	X		
ITV MEDIA Spółka z ograniczoną odpowiedzialnością	X		
MPC Paweł Oleksiewicz		X	
MPCNET Spółka z ograniczona odpowiedzialnością	X		
MULTIMEDIA POLSKA BIZNES SPÓŁKA AKCYJNA	X		
MULTIMEDIA POLSKA SPÓŁKA Z OGRANICZONĄ ODPOWIEDZIALNOŚCIĄ			X
NAUKOWA I AKADEMICKA SIEĆ KOMPUTEROWA - PAŃSTWOWY INSTYTUT BADAWCZY	X		
NETIA SPÓŁKA AKCYJNA			X
NEXERA Sp. z o.o.		X	
ORANGE POLSKA S.A.	X	X	X
P4 SPÓŁKA Z OGRANICZONĄ ODPOWIEDZIALNOŚCIĄ	X		
POLKOMTEL Sp. z o.o.	X		
RFC INTERNET SPÓŁKA Z OGRANICZONĄ ODPOWIEDZIALNOŚCIĄ	X		
T-MOBILE POLSKA S.A.	X		
VECTRA S.A.	X		

W tabeli nr 2.10.2 przedstawiono liczbowy i procentowy podział na punkty adresowe w zależności od rodzaju zasięgu na terenie gminy.

Tabela 2.10.2: Podział na rodzaje usług i zasięgów.

	Liczba adresów	Udział %
Rzeczywisty	200	16,34%
Hurtowy (wyłącznie)	19	1,55%
Teoretyczny (wyłącznie)	0	0,00%
Brak zasięgu	1 005	82,11%
SUMA	1 224	100%

Zasięgi sieci

W tabeli nr 2.10.3 przedstawiono liczbowo i procentowo liczbę zasięgów oraz liczbę punktów adresowych na terenie gminy w zależności od przepustowości.

Tabela 2.10.3: Liczba zasięgów i adresów w podziale na przepustowość.

Przepustowość [Mb/s]	Liczba zasięgów	Udział %	Liczba punktów adresowych	Udział %
2	59	2,53%	22	10,05%
10	38	1,63%	0	0,00%
20	21	0,90%	1	0,46%
30	39	1,67%	5	2,28%
40	0	0,00%	0	0,00%
50	14	0,60%	0	0,00%
60	35	1,50%	1	0,46%
70	27	1,16%	0	0,00%
80	3	0,13%	3	1,37%
90	0	0,00%	0	0,00%
100	1	0,04%	1	0,46%
200	0	0,00%	0	0,00%
300	2	0,09%	0	0,00%
400	0	0,00%	0	0,00%
500	0	0,00%	0	0,00%
600	0	0,00%	0	0,00%
700	0	0,00%	0	0,00%
800	0	0,00%	0	0,00%
900	669	28,66%	0	0,00%
1000	1 426	61,10%	186	84,93%
2000	0	0,00%	0	0,00%
3000	0	0,00%	0	0,00%
4000	0	0,00%	0	0,00%
5000	0	0,00%	0	0,00%
6000	0	0,00%	0	0,00%

Przepustowość [Mb/s]	Liczba zasięgów	Udział %	Liczba punktów adresowych	Udział %
7000	0	0,00%	0	0,00%
8000	0	0,00%	0	0,00%
9000	0	0,00%	0	0,00%
10000	0	0,00%	0	0,00%
SUMA	2 334	100%	219	100%

W tabeli nr 2.10.4 przedstawiono liczbę zasięgów w gminie w zależności od rodzaju medium.

Tabela 2.10.4: Liczba zasięgów z podziałem na medium.		
Medium	Liczba zasięgów	Udział %
światłowodowe	2 102	90,06%
kablowe współosiowe miedziane	0	0,00%
kablowe parowe miedziane	232	9,94%
radiowe (FWA)	0	0,00%
SUMA	2 334	100%

Plany inwestycyjne (komercyjne)

W gminie zgłoszone zostały plany inwestycyjne obejmujące 113 punktów adresowych. Zgłoszone plany inwestycyjne przewidują objęcie w kolejnych 3 latach zasięgiem stacjonarnego dostępu do usług szerokopasmowych:

- 5 punktów adresowych znajdujących się już w zasięgu rzeczywistym;
- 1 punkt adresowy znajdujący się już w zasięgu wyłącznie hurtowym;
- 0 punktów adresowych znajdujących się już w zasięgu teoretycznym;
- 77 punktów adresowych znajdujących się w planie inwestycyjnym ze środków publicznych;
- 0 punktów adresowych znajdujących się w innym planie inwestycyjnym ze środków prywatnych;
- 107 punktów adresowych będących białymi plamami (bez zasięgu).

Plany inwestycyjne realizowane ze środków publicznych

W gminie zgłoszone zostały plany inwestycyjne obejmujące 0 punktów adresowych. Realizowanych jest 0 projektów z KPO i 0 projektów z FERC. Dane pochodzą z systemu SIMBA i odnoszą się do umów o dofinansowanie zawartych do dnia 30 czerwca 2025.

W tabeli nr 2.10.5 przedstawiono liczbę punktów adresowych na terenie gminy, objętych planami inwestycyjnymi do zrealizowania ze środków publicznych.

Tabela 2.10.5: Liczba punktów adresowych ze zgłoszonymi planami inwestycyjnymi realizowanymi ze środków publicznych.

Numer projektu	Beneficjent	Liczba PA
Brak danych		
SUMA		0

Mapa planów inwestycyjnych

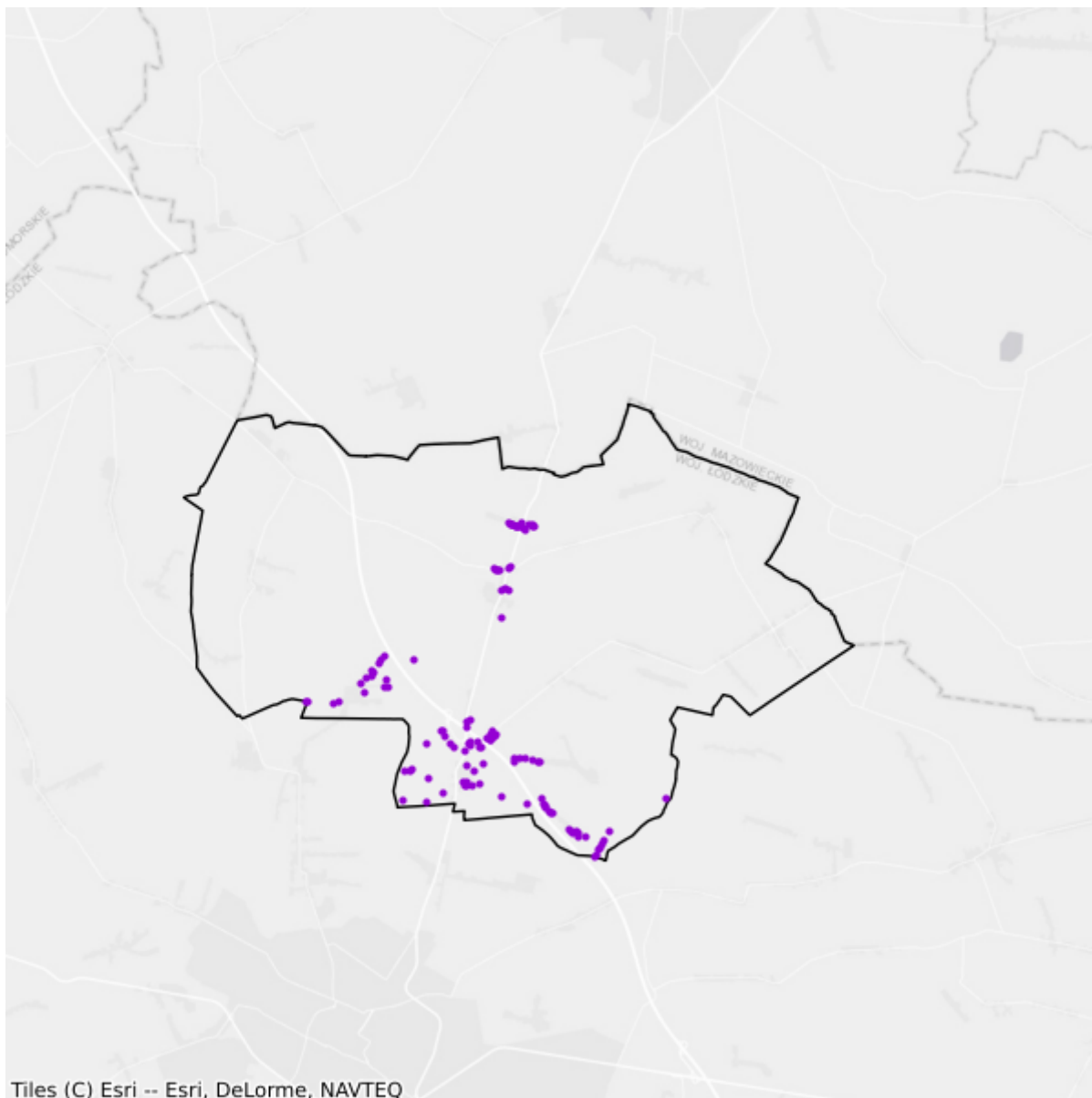

- Plany inwestycyjne realizowane ze środków prywatnych
- Plany inwestycyjne realizowane ze środków publicznych

2.11. Gmina Żychlin

TERC: 1002113

Statystyki ogólne

W gminie jest 3 268 punktów adresowych. Na koniec czerwca 2025 roku w zasięgu stacjonarnego dostępu do usług szerokopasmowych było 2 919 punktów adresowych, a 349 pozostało bez zasięgu. Na wskazanym obszarze było 545 białych plam NGA. Od 1 stycznia 2023 do 30 czerwca 2025 roku obywatele zgłosili 10 zapotrzebowań na internet i 1 weryfikację danych w systemie internet.gov.pl.

W tabeli nr 2.11.1 przedstawiono przedsiębiorców telekomunikacyjnych działających na terenie gminy i świadczących usługi stacjonarnego dostępu do usług szerokopasmowych.

Tabela 2.11.1: Podmiot w zależności od rodzaju usług.			
Podmiot	Detal	Hurt	Hurt-Detal
BUDIMPEX IT s.c. Marcin Maciejewski	X		
EXATEL S.A.	X		
ITV MEDIA Spółka z ograniczoną odpowiedzialnością	X		X
MPCNET Spółka z ograniczona odpowiedzialnością	X		
MULTIMEDIA POLSKA BIZNES SPÓŁKA AKCYJNA	X		
MULTIMEDIA POLSKA SPÓŁKA Z OGRANICZONĄ ODPOWIEDZIALNOŚCIĄ		X	X
NAUKOWA I AKADEMICKA SIEĆ KOMPUTEROWA - PAŃSTWOWY INSTYTUT BADAWCZY	X		
NETIA SPÓŁKA AKCYJNA			X
NEXERA Sp. z o.o.		X	
ORANGE POLSKA S.A.	X	X	X
P4 SPÓŁKA Z OGRANICZONĄ ODPOWIEDZIALNOŚCIĄ	X		
POLKOMTEL Sp. z o.o.	X		
RFC INTERNET SPÓŁKA Z OGRANICZONĄ ODPOWIEDZIALNOŚCIĄ	X		
T-MOBILE POLSKA S.A.	X		
VECTRA S.A.	X		
WORLD RAFAŁ ADAMCZYK Rafał Adamczyk	X		

W tabeli nr 2.11.2 przedstawiono liczbowy i procentowy podział na punkty adresowe w zależności od rodzaju zasięgu na terenie gminy.

Tabela 2.11.2: Podział na rodzaje usług i zasięgów.

	Liczba adresów	Udział %
Rzeczywisty	2 641	80,81%
Hurtowy (wyłącznie)	156	4,77%
Teoretyczny (wyłącznie)	122	3,73%
Brak zasięgu	349	10,68%
SUMA	3 268	100%

Zasięgi sieci

W tabeli nr 2.11.3 przedstawiono liczbowo i procentowo liczbę zasięgów oraz liczbę punktów adresowych na terenie gminy w zależności od przepustowości.

Tabela 2.11.3: Liczba zasięgów i adresów w podziale na przepustowość.

Przepustowość [Mb/s]	Liczba zasięgów	Udział %	Liczba punktów adresowych	Udział %
2	1 646	6,50%	58	1,99%
10	80	0,32%	1	0,03%
20	8	0,03%	0	0,00%
30	1 183	4,67%	66	2,26%
40	162	0,64%	14	0,48%
50	481	1,90%	56	1,92%
60	13	0,05%	0	0,00%
70	0	0,00%	0	0,00%
80	10	0,04%	1	0,03%
90	0	0,00%	0	0,00%
100	75	0,30%	4	0,14%
200	0	0,00%	0	0,00%
300	0	0,00%	0	0,00%
400	0	0,00%	0	0,00%
500	0	0,00%	0	0,00%
600	685	2,70%	12	0,41%
700	0	0,00%	0	0,00%
800	0	0,00%	0	0,00%
900	6 074	23,98%	12	0,41%
1000	14 914	58,88%	2 695	92,33%
2000	0	0,00%	0	0,00%
3000	0	0,00%	0	0,00%
4000	0	0,00%	0	0,00%
5000	0	0,00%	0	0,00%
6000	0	0,00%	0	0,00%

Przepustowość [Mb/s]	Liczba zasięgów	Udział %	Liczba punktów adresowych	Udział %
7000	0	0,00%	0	0,00%
8000	0	0,00%	0	0,00%
9000	0	0,00%	0	0,00%
10000	0	0,00%	0	0,00%
SUMA	25 331	100%	2 919	100%

W tabeli nr 2.11.4 przedstawiono liczbę zasięgów w gminie w zależności od rodzaju medium.

Tabela 2.11.4: Liczba zasięgów z podziałem na medium.		
Medium	Liczba zasięgów	Udział %
światłowodowe	20 995	82,88%
kablowe współosiowe miedziane	735	2,90%
kablowe parowe miedziane	3 167	12,50%
radiowe (FWA)	434	1,71%
SUMA	25 331	100%

Plany inwestycyjne (komercyjne)

W gminie zgłoszone zostały plany inwestycyjne obejmujące 456 punktów adresowych. Zgłoszone plany inwestycyjne przewidują objęcie w kolejnych 3 latach zasięgiem stacjonarnego dostępu do usług szerokopasmowych:

- 128 punktów adresowych znajdujących się już w zasięgu rzeczywistym;
- 21 punktów adresowych znajdujących się już w zasięgu wyłącznie hurtowym;
- 39 punktów adresowych znajdujących się już w zasięgu teoretycznym;
- 186 punktów adresowych znajdujących się w planie inwestycyjnym ze środków publicznych;
- 0 punktów adresowych znajdujących się w innym planie inwestycyjnym ze środków prywatnych;
- 268 punktów adresowych będących białymi plamami (bez zasięgu).

Plany inwestycyjne realizowane ze środków publicznych

W gminie zgłoszone zostały plany inwestycyjne obejmujące 0 punktów adresowych. Realizowanych jest 0 projektów z KPO i 0 projektów z FERC. Dane pochodzą z systemu SIMBA i odnoszą się do umów o dofinansowanie zawartych do dnia 30 czerwca 2025.

W tabeli nr 2.11.5 przedstawiono liczbę punktów adresowych na terenie gminy, objętych planami inwestycyjnymi do zrealizowania ze środków publicznych.

Tabela 2.11.5: Liczba punktów adresowych ze zgłoszonymi planami inwestycyjnymi realizowanymi ze środków publicznych.

Numer projektu	Beneficjent	Liczba PA
Brak danych		
SUMA		0

Mapa planów inwestycyjnych

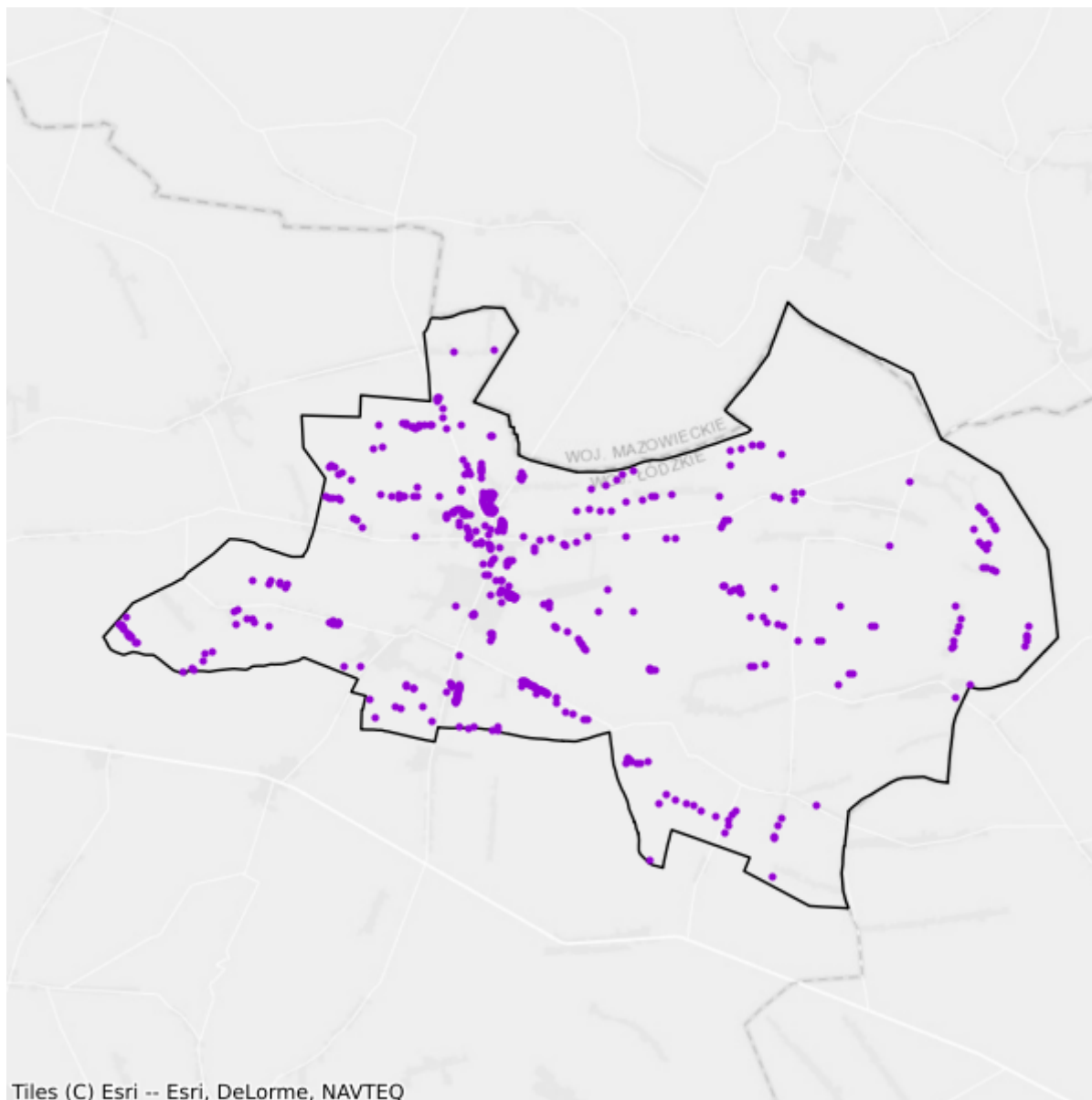

- Plany inwestycyjne realizowane ze środków publicznych
- Plany inwestycyjne realizowane ze środków prywatnych

3. Powiat łaski

TERC: 1003

Statystyki ogólne

W powiecie są 19 324 punkty adresowe. Na koniec czerwca 2025 roku w zasięgu stacjonarnego dostępu do usług szerokopasmowych było 12 917 punktów adresowych, a 6 407 pozostało bez zasięgu. Na wskazanym obszarze było 7 895 białych plam NGA. Od 1 stycznia 2023 do 30 czerwca 2025 roku obywatele zgłosili 585 zapotrzebowań na internet i 17 weryfikacji danych w systemie internet.gov.pl.

Na terenie powiatu działa 25 przedsiębiorców telekomunikacyjnych świadczących usługi stacjonarnego dostępu do usług szerokopasmowych, w tym:

- 17 świadczących wyłącznie usługi detaliczne;
- 4 świadczących wyłącznie usługi hurtowe;
- 4 świadczących usługi hurtowo-detaliczne.

W tabeli nr 3.1 przedstawiono liczbę zasięgów i punktów adresowych w zasięgu na terenie powiatu.

Tabela 3.1: Liczba zasięgów i punktów adresowych w zasięgu na terenie powiatu.			
Gmina	Liczba zasięgów zgłoszonych przez podmioty zobowiązane do raportowania	Liczba punktów adresowych objętych zasięgiem	Liczba punktów adresowych ogółem
Buczek	13 053	1 833	2 146
Sędziejowice	10 367	1 818	2 578
Widawa	20 881	2 240	3 326
Wodzierady	4 262	690	2 615
Łask	80 471	6 336	8 659
SUMA	129 034	12 917	19 324

W tabeli nr 3.2 przedstawiono liczbowy i procentowy podział na punkty adresowe w zależności od rodzaju zasięgu na terenie powiatu.

Tabela 3.2: Podział na rodzaje usług i zasięgów.		
	Liczba adresów	Udział %
Rzeczywisty	11 877	61,46%
Hurtowy (wyłącznie)	509	2,63%
Teoretyczny (wyłącznie)	531	2,75%

	Liczba adresów	Udział %
Brak zasięgu	6 407	33,16%
SUMA	19 324	100%

Zasięgi sieci

W tabeli nr 3.3 przedstawiono liczbowo i procentowo liczbę zasięgów oraz liczbę punktów adresowych na terenie powiatu w zależności od przepustowości.

Tabela 3.3: Liczba zasięgów i adresów w podziale na przepustowość.				
Przepustowość [Mb/s]	Liczba zasięgów	Udział %	Liczba punktów adresowych	Udział %
2	2 814	2,18%	87	0,67%
10	244	0,19%	4	0,03%
20	36	0,03%	0	0,00%
30	4 165	3,23%	676	5,23%
40	1 027	0,80%	96	0,74%
50	2 914	2,26%	523	4,05%
60	641	0,50%	62	0,48%
70	287	0,22%	10	0,08%
80	72	0,06%	30	0,23%
90	0	0,00%	0	0,00%
100	41	0,03%	8	0,06%
200	3	0,00%	0	0,00%
300	0	0,00%	0	0,00%
400	0	0,00%	0	0,00%
500	0	0,00%	0	0,00%
600	1 061	0,82%	66	0,51%
700	0	0,00%	0	0,00%
800	1	0,00%	1	0,01%
900	13 098	10,15%	67	0,52%
1000	102 615	79,53%	11 275	87,29%
2000	10	0,01%	10	0,08%
3000	0	0,00%	0	0,00%
4000	0	0,00%	0	0,00%
5000	0	0,00%	0	0,00%
6000	4	0,00%	1	0,01%
7000	0	0,00%	0	0,00%
8000	0	0,00%	0	0,00%
9000	0	0,00%	0	0,00%

Przepustowość [Mb/s]	Liczba zasięgów	Udział %	Liczba punktów adresowych	Udział %
10000	1	0,00%	1	0,01%
SUMA	129 034	100%	12 917	100%

W tabeli nr 3.4 przedstawiono liczbę zasięgów w powiecie w zależności od rodzaju medium.

Tabela 3.4: Liczba zasięgów z podziałem na medium.		
Medium	Liczba zasięgów	Udział %
światłowodowe	116 370	90,19%
kablowe współosiowe miedziane	461	0,36%
kablowe parowe miedziane	8 202	6,36%
radiowe (FWA)	4 001	3,10%
SUMA	129 034	100%

Plany inwestycyjne (komercyjne)

W powiecie zgłoszone zostały plany inwestycyjne obejmujące 5 009 punktów adresowych, w tym 4 806 unikalnych punktów adresowych.

W tabeli nr 3.5 przedstawiono liczbę punktów adresowych na terenie powiatu, objętych planami inwestycyjnymi do zrealizowania ze środków własnych inwestorów.

Tabela 3.5: Liczba punktów adresowych ze zgłoszonymi planami inwestycyjnymi finansowanymi ze środków własnych inwestora.	
Powiat	Liczba punktów adresowych objętych planami inwestycyjnymi
Buczek	234
Sędziejowice	1 500
Widawa	959
Wodzierady	342
Łask	1 974
SUMA	5 009

Plany inwestycyjne realizowane ze środków publicznych

W powiecie zgłoszone zostały plany inwestycyjne obejmujące 5 876 punktów adresowych. Realizowany jest 1 projekt z KPO i 1 projekt z FERC. Dane pochodzą z systemu SIMBA i odnoszą się do umów o dofinansowanie zawartych do dnia 30 czerwca 2025.

W tabeli nr 3.6 przedstawiono liczbę punktów adresowych na terenie powiatu, objętych planami inwestycyjnymi do zrealizowania ze środków publicznych.

Tabela 3.6: Liczba punktów adresowych ze zgłoszonymi planami inwestycyjnymi realizowanymi ze środków publicznych.

Gmina	Liczba punktów adresowych objętych planami inwestycyjnymi
Buczek	79
Sędziejowice	1 201
Widawa	991
Wodzierady	1 979
Łask	1 626
SUMA	5 876

3.1. Gmina Buczek

TERC: 1003012

Statystyki ogólne

W gminie jest 2 146 punktów adresowych. Na koniec czerwca 2025 roku w zasięgu stacjonarnego dostępu do usług szerokopasmowych były 1 833 punkty adresowe, a 313 pozostało bez zasięgu. Na wskazanym obszarze było 315 białych plam NGA. Od 1 stycznia 2023 do 30 czerwca 2025 roku obywatele zgłosili 17 zapotrzebowań na internet i 0 weryfikacji danych w systemie internet.gov.pl.

W tabeli nr 3.1.1 przedstawiono przedsiębiorców telekomunikacyjnych działających na terenie gminy i świadczących usługi stacjonarnego dostępu do usług szerokopasmowych.

Tabela 3.1.1: Podmiot w zależności od rodzaju usług.			
Podmiot	Detal	Hurt	Hurt-Detal
"PRONET-SERWIS" Krzysztof Płuciennik	X		
DER.NET SP. Z O.O.	X		
EXATEL S.A.	X		
MLYN.NET Spółka z ograniczoną odpowiedzialnością	X		
NAUKOWA I AKADEMICKA SIEĆ KOMPUTEROWA - PAŃSTWOWY INSTYTUT BADAWCZY	X		
NETIA SPÓŁKA AKCYJNA			X
NEXERA Sp. z o.o.		X	
NetBlue Kowalczyk Sp. J.	X		
ORANGE POLSKA S.A.	X	X	X
P4 SPÓŁKA Z OGRANICZONĄ ODPOWIEDZIALNOŚCIĄ	X		
POLKOMTEL Sp. z o.o.	X		
RFC INTERNET SPÓŁKA Z OGRANICZONĄ ODPOWIEDZIALNOŚCIĄ	X		
T-MOBILE POLSKA S.A.	X		
VECTRA S.A.	X		
VLINE Sp. z o.o.	X		
ksiezyc.pl - AVES sp. z o.o.	X		
Łukasz Kalwinek KALWINEK.NET		X	X

W tabeli nr 3.1.2 przedstawiono liczbowy i procentowy podział na punkty adresowe w zależności od rodzaju zasięgu na terenie gminy.

Tabela 3.1.2: Podział na rodzaje usług i zasięgów.

	Liczba adresów	Udział %
Rzeczywisty	1 691	78,80%
Hurtowy (wyłącznie)	142	6,62%
Teoretyczny (wyłącznie)	0	0,00%
Brak zasięgu	313	14,59%
SUMA	2 146	100%

Zasięgi sieci

W tabeli nr 3.1.3 przedstawiono liczbowo i procentowo liczbę zasięgów oraz liczbę punktów adresowych na terenie gminy w zależności od przepustowości.

Tabela 3.1.3: Liczba zasięgów i adresów w podziale na przepustowość.

Przepustowość [Mb/s]	Liczba zasięgów	Udział %	Liczba punktów adresowych	Udział %
2	0	0,00%	0	0,00%
10	0	0,00%	0	0,00%
20	0	0,00%	0	0,00%
30	145	1,11%	1	0,05%
40	44	0,34%	0	0,00%
50	226	1,73%	1	0,05%
60	22	0,17%	0	0,00%
70	13	0,10%	0	0,00%
80	6	0,05%	0	0,00%
90	0	0,00%	0	0,00%
100	2	0,02%	0	0,00%
200	0	0,00%	0	0,00%
300	0	0,00%	0	0,00%
400	0	0,00%	0	0,00%
500	0	0,00%	0	0,00%
600	0	0,00%	0	0,00%
700	0	0,00%	0	0,00%
800	0	0,00%	0	0,00%
900	1 365	10,46%	7	0,38%
1000	11 230	86,03%	1 824	99,51%
2000	0	0,00%	0	0,00%
3000	0	0,00%	0	0,00%
4000	0	0,00%	0	0,00%
5000	0	0,00%	0	0,00%
6000	0	0,00%	0	0,00%

Przepustowość [Mb/s]	Liczba zasięgów	Udział %	Liczba punktów adresowych	Udział %
7000	0	0,00%	0	0,00%
8000	0	0,00%	0	0,00%
9000	0	0,00%	0	0,00%
10000	0	0,00%	0	0,00%
SUMA	13 053	100%	1 833	100%

W tabeli nr 3.1.4 przedstawiono liczbę zasięgów w gminie w zależności od rodzaju medium.

Tabela 3.1.4: Liczba zasięgów z podziałem na medium.

Medium	Liczba zasięgów	Udział %
światłowodowe	12 597	96,51%
kablowe współosiowe miedziane	0	0,00%
kablowe parowe miedziane	281	2,15%
radiowe (FWA)	175	1,34%
SUMA	13 053	100%

Plany inwestycyjne (komercyjne)

W gminie zgłoszone zostały plany inwestycyjne obejmujące 234 punkty adresowe. Zgłoszone plany inwestycyjne przewidują objęcie w kolejnych 3 latach zasięgiem stacjonarnego dostępu do usług szerokopasmowych:

- 130 punktów adresowych znajdujących się już w zasięgu rzeczywistym;
- 36 punktów adresowych znajdujących się już w zasięgu wyłącznie hurtowym;
- 0 punktów adresowych znajdujących się już w zasięgu teoretycznym;
- 43 punkty adresowe znajdujące się w planie inwestycyjnym ze środków publicznych;
- 0 punktów adresowych znajdujących się w innym planie inwestycyjnym ze środków prywatnych;
- 68 punktów adresowych będących białymi plamami (bez zasięgu).

Plany inwestycyjne realizowane ze środków publicznych

W gminie zgłoszone zostały plany inwestycyjne obejmujące 79 punktów adresowych. Realizowany jest 1 projekt z KPO i 0 projektów z FERC. Dane pochodzą z systemu SIMBA i odnoszą się do umów o dofinansowanie zawartych do dnia 30 czerwca 2025.

W tabeli nr 3.1.5 przedstawiono liczbę punktów adresowych na terenie gminy, objętych planami inwestycyjnymi do zrealizowania ze środków publicznych.

Tabela 3.1.5: Liczba punktów adresowych ze zgłoszonymi planami inwestycyjnymi realizowanymi ze środków publicznych.

Numer projektu	Beneficjent	Liczba PA
KPOD.05.02-IW.06-0007/24	"TOYA"-SPÓŁKA Z OGRANICZONĄ ODPOWIEDZIALNOŚCIĄ	79

Numer projektu	Beneficjent	Liczba PA
SUMA		79

Mapa planów inwestycyjnych

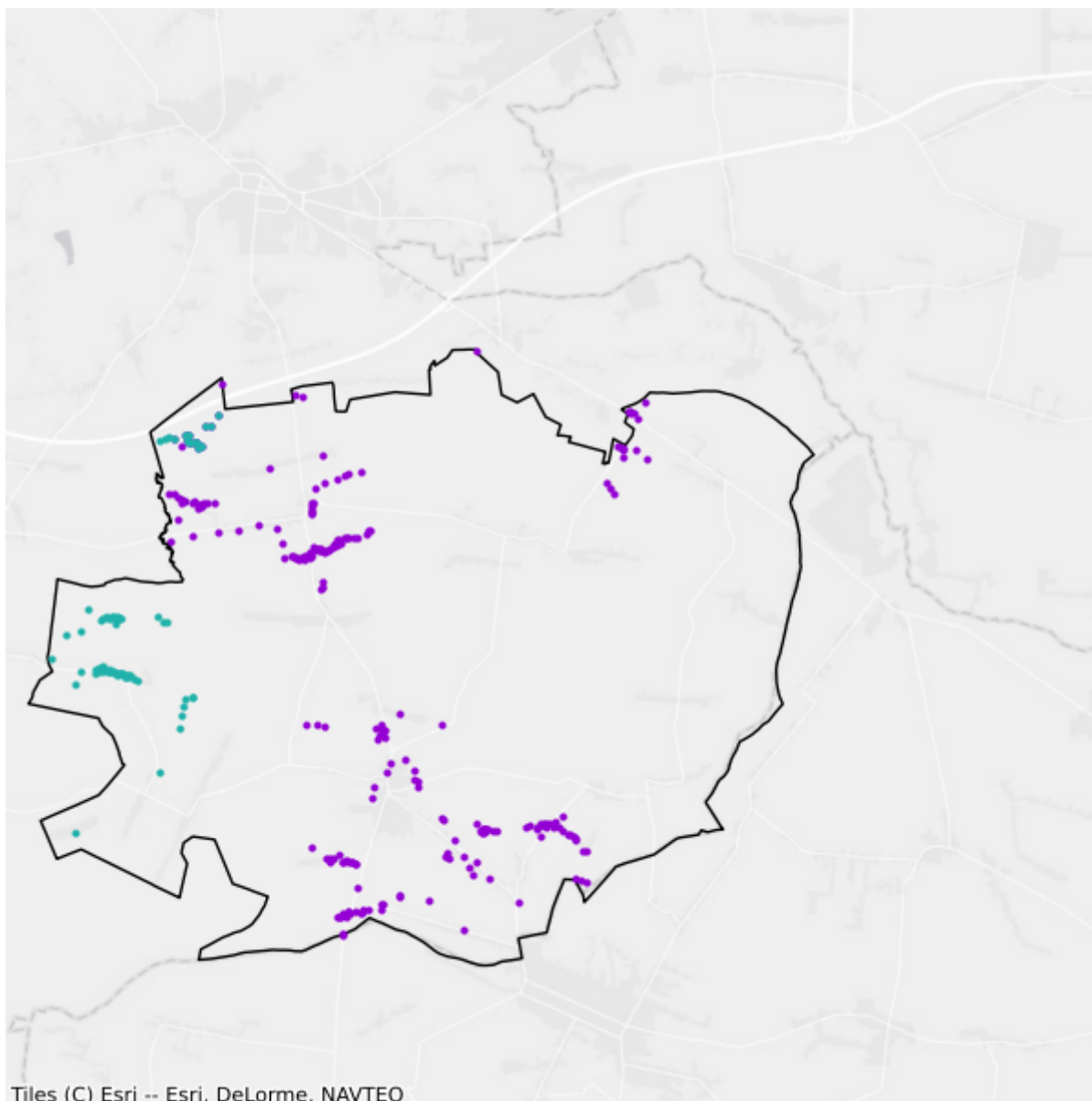

- Plany inwestycyjne realizowane ze środków prywatnych
- Plany inwestycyjne realizowane ze środków publicznych

3.2. Gmina Łask

TERC: 1003023

Statystyki ogólne

W gminie jest 8 659 punktów adresowych. Na koniec czerwca 2025 roku w zasięgu stacjonarnego dostępu do usług szerokopasmowych było 6 336 punktów adresowych, a 2 323 pozostały bez zasięgu. Na wskazanym obszarze były 2 903 białe plamy NGA. Od 1 stycznia 2023 do 30 czerwca 2025 roku obywatele zgłosili 186 zapotrzebowań na internet i 12 weryfikacji danych w systemie internet.gov.pl.

W tabeli nr 3.2.1 przedstawiono przedsiębiorców telekomunikacyjnych działających na terenie gminy i świadczących usługi stacjonarnego dostępu do usług szerokopasmowych.

Tabela 3.2.1: Podmiot w zależności od rodzaju usług.			
Podmiot	Detal	Hurt	Hurt-Detal
"PRONET-SERWIS" Krzysztof Płuciennik	X		
DER.NET SP. Z O.O.	X		X
EXATEL S.A.	X		
GTS POLAND SPÓŁKA Z OGRANICZONĄ ODPOWIEDZIALNOŚCIĄ		X	
KONSYS Marek Grętkiewicz, Jacek Grętkiewicz Spółka jawna	X		
LANDTECH Spółka z ograniczoną odpowiedzialnością	X		
MLYN.NET Spółka z ograniczoną odpowiedzialnością	X		
MULTIMEDIA POLSKA SPÓŁKA Z OGRANICZONĄ ODPOWIEDZIALNOŚCIĄ		X	
NAUKOWA I AKADEMICKA SIEĆ KOMPUTEROWA - PAŃSTWOWY INSTYTUT BADAWCZY	X		
NETIA SPÓŁKA AKCYJNA			X
NEXERA Sp. z o.o.		X	
NetBlue Kowalczyk Sp. J.	X		
ORANGE POLSKA S.A.	X	X	X
P4 SPÓŁKA Z OGRANICZONĄ ODPOWIEDZIALNOŚCIĄ	X		
POLKOMTEL Sp. z o.o.	X		
RFC INTERNET SPÓŁKA Z OGRANICZONĄ ODPOWIEDZIALNOŚCIĄ	X		
STANET SPÓŁKA Z OGRANICZONĄ ODPOWIEDZIALNOŚCIĄ	X		
T-MOBILE POLSKA S.A.	X		
TELKONEKT Sp. z o.o.	X		

Podmiot	Detal	Hurt	Hurt-Detal
TOWERLINK POLAND SPÓŁKA Z OGRANICZONĄ ODPOWIEDZIALNOŚCIĄ		X	
VECTRA S.A.	X		
VLINE Sp. z o.o.	X		
ksiezyc.pl - AVES sp. z o.o.	X		

W tabeli nr 3.2.2 przedstawiono liczbowy i procentowy podział na punkty adresowe w zależności od rodzaju zasięgu na terenie gminy.

Tabela 3.2.2: Podział na rodzaje usług i zasięgów.		
	Liczba adresów	Udział %
Rzeczywisty	6 072	70,12%
Hurtowy (wyłącznie)	246	2,84%
Teoretyczny (wyłącznie)	18	0,21%
Brak zasięgu	2 323	26,83%
SUMA	8 659	100%

Zasięgi sieci

W tabeli nr 3.2.3 przedstawiono liczbowo i procentowo liczbę zasięgów oraz liczbę punktów adresowych na terenie gminy w zależności od przepustowości.

Tabela 3.2.3: Liczba zasięgów i adresów w podziale na przepustowość.					
Przepustowość [Mb/s]	Liczba zasięgów	Udział %	Liczba punktów adresowych	Udział %	
2	2 813	3,50%	86	1,36%	
10	244	0,30%	4	0,06%	
20	36	0,04%	0	0,00%	
30	1 521	1,89%	77	1,22%	
40	626	0,78%	54	0,85%	
50	1 536	1,91%	295	4,66%	
60	355	0,44%	48	0,76%	
70	100	0,12%	4	0,06%	
80	31	0,04%	12	0,19%	
90	0	0,00%	0	0,00%	
100	32	0,04%	6	0,09%	
200	0	0,00%	0	0,00%	
300	0	0,00%	0	0,00%	
400	0	0,00%	0	0,00%	
500	0	0,00%	0	0,00%	
600	1 053	1,31%	66	1,04%	

Przepustowość [Mb/s]	Liczba zasięgów	Udział %	Liczba punktów adresowych	Udział %
700	0	0,00%	0	0,00%
800	0	0,00%	0	0,00%
900	8 091	10,05%	46	0,73%
1000	64 018	79,55%	5 626	88,79%
2000	10	0,01%	10	0,16%
3000	0	0,00%	0	0,00%
4000	0	0,00%	0	0,00%
5000	0	0,00%	0	0,00%
6000	4	0,00%	1	0,02%
7000	0	0,00%	0	0,00%
8000	0	0,00%	0	0,00%
9000	0	0,00%	0	0,00%
10000	1	0,00%	1	0,02%
SUMA	80 471	100%	6 336	100%

W tabeli nr 3.2.4 przedstawiono liczbę zasięgów w gminie w zależności od rodzaju medium.

Tabela 3.2.4: Liczba zasięgów z podziałem na medium.

Medium	Liczba zasięgów	Udział %
światłowodowe	72 745	90,40%
kablowe współosiowe miedziane	461	0,57%
kablowe parowe miedziane	6 069	7,54%
radiowe (FWA)	1 196	1,49%
SUMA	80 471	100%

Plany inwestycyjne (komercyjne)

W gminie zgłoszone zostały plany inwestycyjne obejmujące 1 974 punkty adresowe. Zgłoszone plany inwestycyjne przewidują objęcie w kolejnych 3 latach zasięgiem stacjonarnego dostępu do usług szerokopasmowych:

- 579 punktów adresowych znajdujących się już w zasięgu rzeczywistym;
- 84 punkty adresowe znajdujące się już w zasięgu wyłącznie hurtowym;
- 6 punktów adresowych znajdujących się już w zasięgu teoretycznym;
- 868 punktów adresowych znajdujących się w planie inwestycyjnym ze środków publicznych;
- 26 punktów adresowych znajdujących się w innym planie inwestycyjnym ze środków prywatnych;
- 1 279 punktów adresowych będących białymi plamami (bez zasięgu).

Plany inwestycyjne realizowane ze środków publicznych

W gminie zgłoszone zostały plany inwestycyjne obejmujące 1 626 punktów adresowych. Realizowanych jest 0 projektów z KPO i 1 projekt z FERC. Dane pochodzą z systemu SIMBA i odnoszą się do umów o dofinansowanie zawartych do dnia 30 czerwca 2025.

W tabeli nr 3.2.5 przedstawiono liczbę punktów adresowych na terenie gminy, objętych planami inwestycyjnymi do zrealizowania ze środków publicznych.

Tabela 3.2.5: Liczba punktów adresowych ze zgłoszonymi planami inwestycyjnymi realizowanymi ze środków publicznych.		
Numer projektu	Beneficjent	Liczba PA
FERC.01.01-IP.01-0006/23	"TOYA"-SPÓŁKA Z OGRANICZONĄ ODPOWIEDZIALNOŚCIĄ	1 626
SUMA		1 626

Mapa planów inwestycyjnych

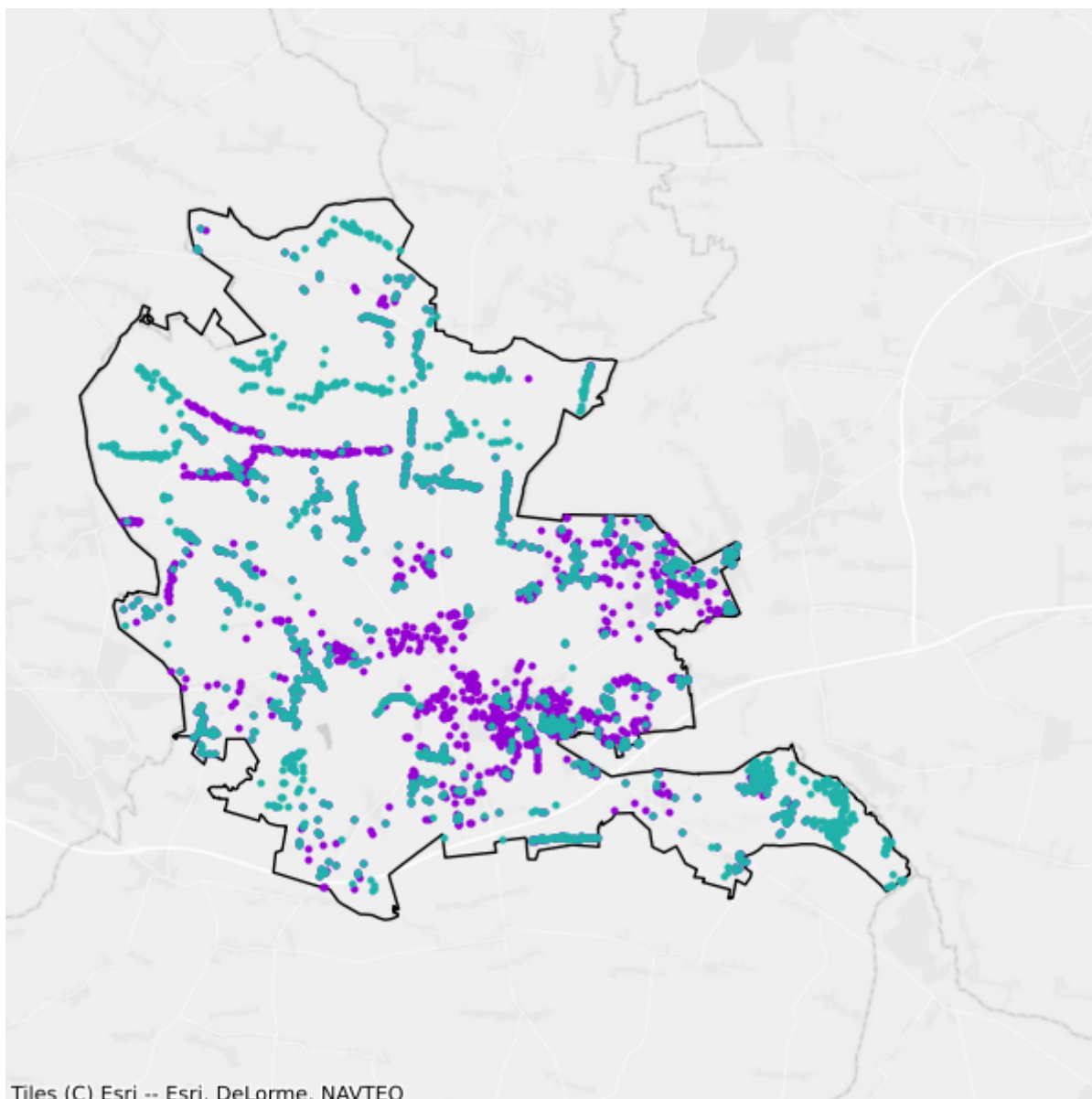

- Plany inwestycyjne realizowane ze środków prywatnych
- Plany inwestycyjne realizowane ze środków publicznych

3.3. Gmina Sędziejowice

TERC: 1003032

Statystyki ogólne

W gminie jest 2 578 punktów adresowych. Na koniec czerwca 2025 roku w zasięgu stacjonarnego dostępu do usług szerokopasmowych było 1 818 punktów adresowych, a 760 pozostało bez zasięgu. Na wskazanym obszarze było 1 086 białych plam NGA. Od 1 stycznia 2023 do 30 czerwca 2025 roku obywatele zgłosili 174 zapotrzebowania na internet i 1 weryfikację danych w systemie internet.gov.pl.

W tabeli nr 3.3.1 przedstawiono przedsiębiorców telekomunikacyjnych działających na terenie gminy i świadczących usługi stacjonarnego dostępu do usług szerokopasmowych.

Tabela 3.3.1: Podmiot w zależności od rodzaju usług.			
Podmiot	Detal	Hurt	Hurt-Detal
"PRONET-SERWIS" Krzysztof Płuciennik	X		
DER.NET SP. Z O.O.	X		
EXATEL S.A.	X		
MLYN.NET Spółka z ograniczoną odpowiedzialnością	X		
NAUKOWA I AKADEMICKA SIEĆ KOMPUTEROWA - PAŃSTWOWY INSTYTUT BADAWCZY	X		
NETIA SPÓŁKA AKCYJNA			X
NEXERA Sp. z o.o.		X	
NetBlue Kowalczyk Sp. J.	X		
ORANGE POLSKA S.A.	X	X	X
P4 SPÓŁKA Z OGRANICZONĄ ODPOWIEDZIALNOŚCIĄ	X		
POLKOMTEL Sp. z o.o.	X		
RFC INTERNET SPÓŁKA Z OGRANICZONĄ ODPOWIEDZIALNOŚCIĄ	X		
T-MOBILE POLSKA S.A.	X		
TOWERLINK POLAND SPÓŁKA Z OGRANICZONĄ ODPOWIEDZIALNOŚCIĄ		X	
VECTRA S.A.	X		
VLINE Sp. z o.o.	X		
ksiezyc.pl - AVES sp. z o.o.	X		

W tabeli nr 3.3.2 przedstawiono liczbowy i procentowy podział na punkty adresowe w zależności od rodzaju zasięgu na terenie gminy.

Tabela 3.3.2: Podział na rodzaje usług i zasięgów.

	Liczba adresów	Udział %
Rzeczywisty	1 535	59,54%
Hurtowy (wyłącznie)	61	2,37%
Teoretyczny (wyłącznie)	222	8,61%
Brak zasięgu	760	29,48%
SUMA	2 578	100%

Zasięgi sieci

W tabeli nr 3.3.3 przedstawiono liczbowo i procentowo liczbę zasięgów oraz liczbę punktów adresowych na terenie gminy w zależności od przepustowości.

Tabela 3.3.3: Liczba zasięgów i adresów w podziale na przepustowość.

Przepustowość [Mb/s]	Liczba zasięgów	Udział %	Liczba punktów adresowych	Udział %
2	1	0,01%	1	0,06%
10	0	0,00%	0	0,00%
20	0	0,00%	0	0,00%
30	1 097	10,58%	274	15,07%
40	104	1,00%	16	0,88%
50	90	0,87%	11	0,61%
60	75	0,72%	9	0,50%
70	36	0,35%	2	0,11%
80	20	0,19%	13	0,72%
90	0	0,00%	0	0,00%
100	2	0,02%	0	0,00%
200	2	0,02%	0	0,00%
300	0	0,00%	0	0,00%
400	0	0,00%	0	0,00%
500	0	0,00%	0	0,00%
600	0	0,00%	0	0,00%
700	0	0,00%	0	0,00%
800	1	0,01%	1	0,06%
900	943	9,10%	0	0,00%
1000	7 996	77,13%	1 491	82,01%
2000	0	0,00%	0	0,00%
3000	0	0,00%	0	0,00%
4000	0	0,00%	0	0,00%
5000	0	0,00%	0	0,00%
6000	0	0,00%	0	0,00%

Przepustowość [Mb/s]	Liczba zasięgów	Udział %	Liczba punktów adresowych	Udział %
7000	0	0,00%	0	0,00%
8000	0	0,00%	0	0,00%
9000	0	0,00%	0	0,00%
10000	0	0,00%	0	0,00%
SUMA	10 367	100%	1 818	100%

W tabeli nr 3.3.4 przedstawiono liczbę zasięgów w gminie w zależności od rodzaju medium.

Tabela 3.3.4: Liczba zasięgów z podziałem na medium.

Medium	Liczba zasięgów	Udział %
światłowodowe	8 944	86,27%
kablowe współosiowe miedziane	0	0,00%
kablowe parowe miedziane	614	5,92%
radiowe (FWA)	809	7,80%
SUMA	10 367	100%

Plany inwestycyjne (komercyjne)

W gminie zgłoszone zostały plany inwestycyjne obejmujące 1 500 punktów adresowych. Zgłoszone plany inwestycyjne przewidują objęcie w kolejnych 3 latach zasięgiem stacjonarnego dostępu do usług szerokopasmowych:

- 1 154 punkty adresowe znajdujące się już w zasięgu rzeczywistym;
- 40 punktów adresowych znajdujących się już w zasięgu wyłącznie hurtowym;
- 0 punktów adresowych znajdujących się już w zasięgu teoretycznym;
- 739 punktów adresowych znajdujących się w planie inwestycyjnym ze środków publicznych;
- 125 punktów adresowych znajdujących się w innym planie inwestycyjnym ze środków prywatnych;
- 181 punktów adresowych będących białymi plamami (bez zasięgu).

Plany inwestycyjne realizowane ze środków publicznych

W gminie zgłoszone zostały plany inwestycyjne obejmujące 1 201 punktów adresowych. Realizowany jest 1 projekt z KPO i 0 projektów z FERC. Dane pochodzą z systemu SIMBA i odnoszą się do umów o dofinansowanie zawartych do dnia 30 czerwca 2025.

W tabeli nr 3.3.5 przedstawiono liczbę punktów adresowych na terenie gminy, objętych planami inwestycyjnymi do zrealizowania ze środków publicznych.

Tabela 3.3.5: Liczba punktów adresowych ze zgłoszonymi planami inwestycyjnymi realizowanymi ze środków publicznych.

Numer projektu	Beneficjent	Liczba PA
KPOD.05.02-IW.06-0007/24	"TOYA"-SPÓŁKA Z OGRANICZONĄ ODPOWIEDZIALNOŚCIĄ	1 201
SUMA		1 201

Mapa planów inwestycyjnych

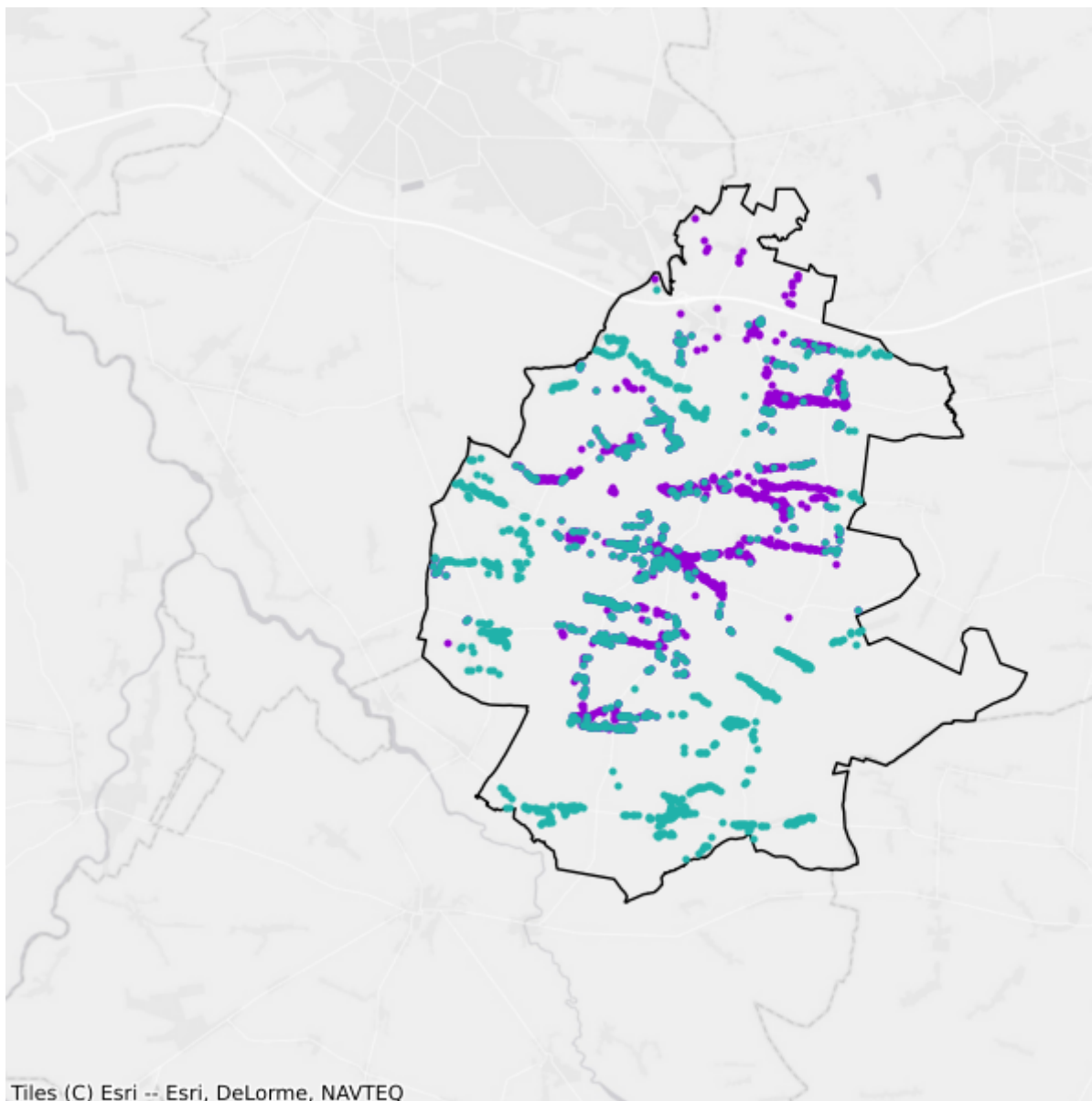

- Plany inwestycyjne realizowane ze środków prywatnych
- Plany inwestycyjne realizowane ze środków publicznych

3.4. Gmina Widawa

TERC: 1003042

Statystyki ogólne

W gminie jest 3 326 punktów adresowych. Na koniec czerwca 2025 roku w zasięgu stacjonarnego dostępu do usług szerokopasmowych było 2 240 punktów adresowych, a 1 086 pozostało bez zasięgu. Na wskazanym obszarze było 1 416 białych plam NGA. Od 1 stycznia 2023 do 30 czerwca 2025 roku obywatele zgłosili 36 zapotrzebowań na internet i 1 weryfikację danych w systemie internet.gov.pl.

W tabeli nr 3.4.1 przedstawiono przedsiębiorców telekomunikacyjnych działających na terenie gminy i świadczących usługi stacjonarnego dostępu do usług szerokopasmowych.

Tabela 3.4.1: Podmiot w zależności od rodzaju usług.			
Podmiot	Detal	Hurt	Hurt-Detal
"PRONET-SERWIS" Krzysztof Płuciennik	X		
DER.NET SP. Z O.O.	X		
EXATEL S.A.	X		
MLYN.NET Spółka z ograniczoną odpowiedzialnością	X		
NAUKOWA I AKADEMICKA SIEĆ KOMPUTEROWA - PAŃSTWOWY INSTYTUT BADAWCZY	X		
NETIA SPÓŁKA AKCYJNA			X
NEXERA Sp. z o.o.		X	
NetBlue Kowalczyk Sp. J.	X		
ORANGE POLSKA S.A.	X	X	X
P4 SPÓŁKA Z OGRANICZONĄ ODPOWIEDZIALNOŚCIĄ	X		
POLKOMTEL Sp. z o.o.	X		
RFC INTERNET SPÓŁKA Z OGRANICZONĄ ODPOWIEDZIALNOŚCIĄ	X		
T-MOBILE POLSKA S.A.	X		
VECTRA S.A.	X		
VLINE Sp. z o.o.	X		
ksiezyc.pl - AVES sp. z o.o.	X		

W tabeli nr 3.4.2 przedstawiono liczbowy i procentowy podział na punkty adresowe w zależności od rodzaju zasięgu na terenie gminy.

Tabela 3.4.2: Podział na rodzaje usług i zasięgów.

	Liczba adresów	Udział %
Rzeczywisty	1 917	57,64%
Hurtowy (wyłącznie)	32	0,96%
Teoretyczny (wyłącznie)	291	8,75%
Brak zasięgu	1 086	32,65%
SUMA	3 326	100%

Zasięgi sieci

W tabeli nr 3.4.3 przedstawiono liczbowo i procentowo liczbę zasięgów oraz liczbę punktów adresowych na terenie gminy w zależności od przepustowości.

Tabela 3.4.3: Liczba zasięgów i adresów w podziale na przepustowość.

Przepustowość [Mb/s]	Liczba zasięgów	Udział %	Liczba punktów adresowych	Udział %
2	0	0,00%	0	0,00%
10	0	0,00%	0	0,00%
20	0	0,00%	0	0,00%
30	1 315	6,30%	310	13,84%
40	166	0,79%	4	0,18%
50	778	3,73%	6	0,27%
60	151	0,72%	5	0,22%
70	115	0,55%	3	0,13%
80	10	0,05%	2	0,09%
90	0	0,00%	0	0,00%
100	3	0,01%	1	0,04%
200	1	0,00%	0	0,00%
300	0	0,00%	0	0,00%
400	0	0,00%	0	0,00%
500	0	0,00%	0	0,00%
600	8	0,04%	0	0,00%
700	0	0,00%	0	0,00%
800	0	0,00%	0	0,00%
900	2 252	10,78%	14	0,62%
1000	16 082	77,02%	1 895	84,60%
2000	0	0,00%	0	0,00%
3000	0	0,00%	0	0,00%
4000	0	0,00%	0	0,00%
5000	0	0,00%	0	0,00%
6000	0	0,00%	0	0,00%

Przepustowość [Mb/s]	Liczba zasięgów	Udział %	Liczba punktów adresowych	Udział %
7000	0	0,00%	0	0,00%
8000	0	0,00%	0	0,00%
9000	0	0,00%	0	0,00%
10000	0	0,00%	0	0,00%
SUMA	20 881	100%	2 240	100%

W tabeli nr 3.4.4 przedstawiono liczbę zasięgów w gminie w zależności od rodzaju medium.

Tabela 3.4.4: Liczba zasięgów z podziałem na medium.		
Medium	Liczba zasięgów	Udział %
światłowodowe	18 346	87,86%
kablowe współosiowe miedziane	0	0,00%
kablowe parowe miedziane	982	4,70%
radiowe (FWA)	1 553	7,44%
SUMA	20 881	100%

Plany inwestycyjne (komercyjne)

W gminie zgłoszone zostały plany inwestycyjne obejmujące 959 punktów adresowych. Zgłoszone plany inwestycyjne przewidują objęcie w kolejnych 3 latach zasięgiem stacjonarnego dostępu do usług szerokopasmowych:

- 508 punktów adresowych znajdujących się już w zasięgu rzeczywistym;
- 17 punktów adresowych znajdujących się już w zasięgu wyłącznie hurtowym;
- 118 punktów adresowych znajdujących się już w zasięgu teoretycznym;
- 277 punktów adresowych znajdujących się w planie inwestycyjnym ze środków publicznych;
- 52 punkty adresowe znajdujące się w innym planie inwestycyjnym ze środków prywatnych;
- 264 punkty adresowe będące białymi plamami (bez zasięgu).

Plany inwestycyjne realizowane ze środków publicznych

W gminie zgłoszone zostały plany inwestycyjne obejmujące 991 punktów adresowych. Realizowany jest 1 projekt z KPO i 0 projektów z FERC. Dane pochodzą z systemu SIMBA i odnoszą się do umów o dofinansowanie zawartych do dnia 30 czerwca 2025.

W tabeli nr 3.4.5 przedstawiono liczbę punktów adresowych na terenie gminy, objętych planami inwestycyjnymi do zrealizowania ze środków publicznych.

Tabela 3.4.5: Liczba punktów adresowych ze zgłoszonymi planami inwestycyjnymi realizowanymi ze środków publicznych.

Numer projektu	Beneficjent	Liczba PA
KPOD.05.02-IW.06-0007/24	"TOYA"-SPÓŁKA Z OGRANICZONĄ ODPOWIEDZIALNOŚCIĄ	991
SUMA		991

Mapa planów inwestycyjnych

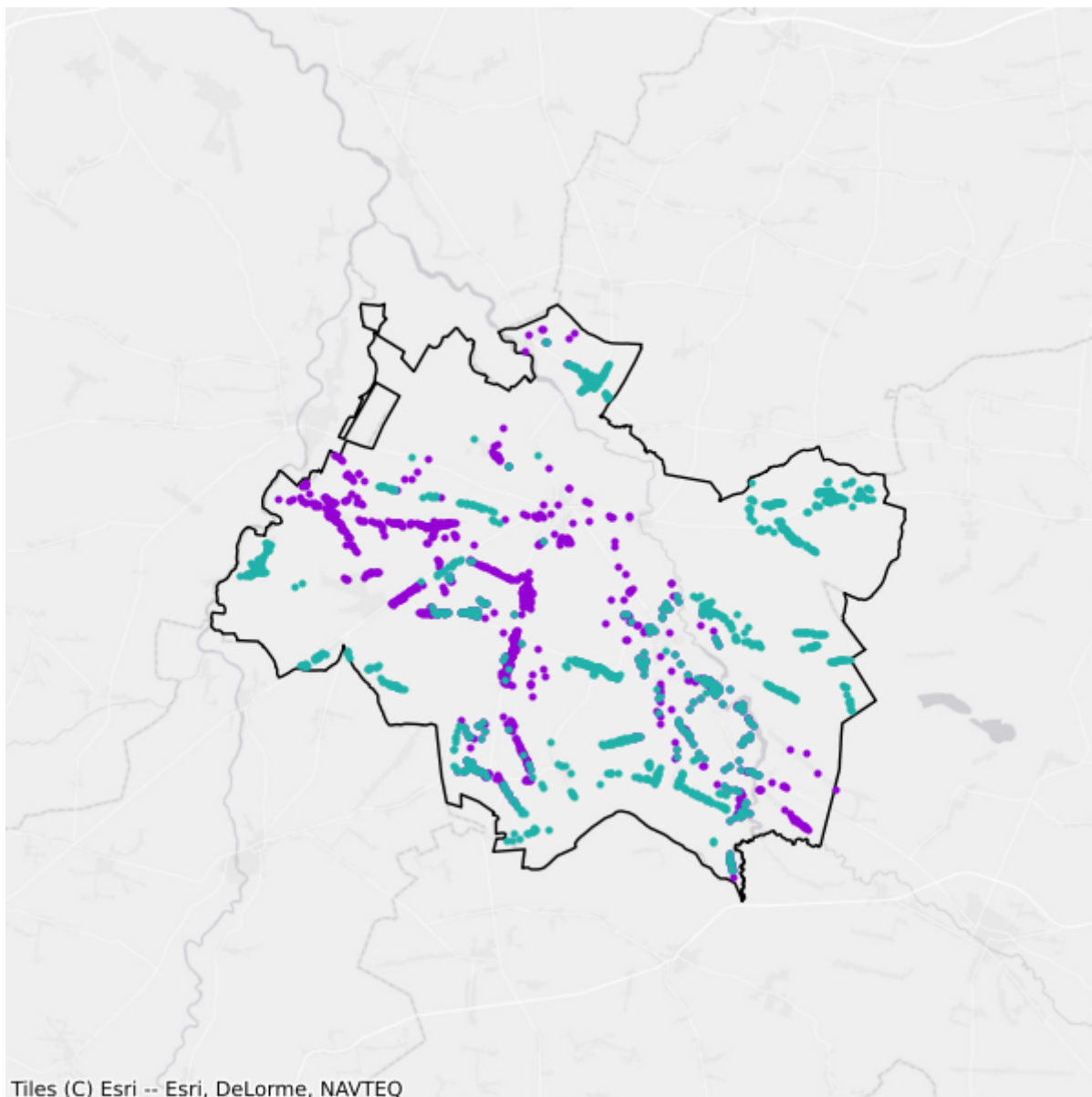

- Plany inwestycyjne realizowane ze środków prywatnych
- Plany inwestycyjne realizowane ze środków publicznych

3.5. Gmina Wodzierady

TERC: 1003052

Statystyki ogólne

W gminie jest 2 615 punktów adresowych. Na koniec czerwca 2025 roku w zasięgu stacjonarnego dostępu do usług szerokopasmowych było 690 punktów adresowych, a 1 925 pozostało bez zasięgu. Na wskazanym obszarze było 2 175 białych plam NGA. Od 1 stycznia 2023 do 30 czerwca 2025 roku obywatele zgłosili 172 zapotrzebowania na internet i 3 weryfikacje danych w systemie internet.gov.pl.

W tabeli nr 3.5.1 przedstawiono przedsiębiorców telekomunikacyjnych działających na terenie gminy i świadczących usługi stacjonarnego dostępu do usług szerokopasmowych.

Tabela 3.5.1: Podmiot w zależności od rodzaju usług.			
Podmiot	Detal	Hurt	Hurt-Detal
"PRONET-SERWIS" Krzysztof Płuciennik	X		
DER.NET SP. Z O.O.	X		
EXATEL S.A.	X		
LUTEKLAN.PL KRZYSZTOF WIDERKIEWICZ Krzysztof Widerkiewicz	X		
MLYN.NET Spółka z ograniczoną odpowiedzialnością	X		
NAUKOWA I AKADEMICKA SIEĆ KOMPUTEROWA - PAŃSTWOWY INSTYTUT BADAWCZY	X		
NETIA SPÓŁKA AKCYJNA			X
NEXERA Sp. z o.o.		X	
NetBlue Kowalczyk Sp. J.	X		
ORANGE POLSKA S.A.	X	X	X
P4 SPÓŁKA Z OGRANICZONĄ ODPOWIEDZIALNOŚCIĄ	X		
POLKOMTEL Sp. z o.o.	X		
RFC INTERNET SPÓŁKA Z OGRANICZONĄ ODPOWIEDZIALNOŚCIĄ	X		
T-MOBILE POLSKA S.A.	X		
VECTRA S.A.	X		
VLINE Sp. z o.o.	X		
ksiezyc.pl - AVES sp. z o.o.	X		

W tabeli nr 3.5.2 przedstawiono liczbowy i procentowy podział na punkty adresowe w zależności od rodzaju zasięgu na terenie gminy.

Tabela 3.5.2: Podział na rodzaje usług i zasięgów.

	Liczba adresów	Udział %
Rzeczywisty	662	25,32%
Hurtowy (wyłącznie)	28	1,07%
Teoretyczny (wyłącznie)	0	0,00%
Brak zasięgu	1 925	73,61%
SUMA	2 615	100%

Zasięgi sieci

W tabeli nr 3.5.3 przedstawiono liczbowo i procentowo liczbę zasięgów oraz liczbę punktów adresowych na terenie gminy w zależności od przepustowości.

Tabela 3.5.3: Liczba zasięgów i adresów w podziale na przepustowość.

Przepustowość [Mb/s]	Liczba zasięgów	Udział %	Liczba punktów adresowych	Udział %
2	0	0,00%	0	0,00%
10	0	0,00%	0	0,00%
20	0	0,00%	0	0,00%
30	87	2,04%	14	2,03%
40	87	2,04%	22	3,19%
50	284	6,66%	210	30,43%
60	38	0,89%	0	0,00%
70	23	0,54%	1	0,14%
80	5	0,12%	3	0,43%
90	0	0,00%	0	0,00%
100	2	0,05%	1	0,14%
200	0	0,00%	0	0,00%
300	0	0,00%	0	0,00%
400	0	0,00%	0	0,00%
500	0	0,00%	0	0,00%
600	0	0,00%	0	0,00%
700	0	0,00%	0	0,00%
800	0	0,00%	0	0,00%
900	447	10,49%	0	0,00%
1000	3 289	77,17%	439	63,62%
2000	0	0,00%	0	0,00%
3000	0	0,00%	0	0,00%
4000	0	0,00%	0	0,00%
5000	0	0,00%	0	0,00%
6000	0	0,00%	0	0,00%

Przepustowość [Mb/s]	Liczba zasięgów	Udział %	Liczba punktów adresowych	Udział %
7000	0	0,00%	0	0,00%
8000	0	0,00%	0	0,00%
9000	0	0,00%	0	0,00%
10000	0	0,00%	0	0,00%
SUMA	4 262	100%	690	100%

W tabeli nr 3.5.4 przedstawiono liczbę zasięgów w gminie w zależności od rodzaju medium.

Tabela 3.5.4: Liczba zasięgów z podziałem na medium.		
Medium	Liczba zasięgów	Udział %
światłowodowe	3 738	87,71%
kablowe współosiowe miedziane	0	0,00%
kablowe parowe miedziane	256	6,01%
radiowe (FWA)	268	6,29%
SUMA	4 262	100%

Plany inwestycyjne (komercyjne)

W gminie zgłoszone zostały plany inwestycyjne obejmujące 342 punkty adresowe. Zgłoszone plany inwestycyjne przewidują objęcie w kolejnych 3 latach zasięgiem stacjonarnego dostępu do usług szerokopasmowych:

- 115 punktów adresowych znajdujących się już w zasięgu rzeczywistym;
- 4 punkty adresowe znajdujące się już w zasięgu wyłącznie hurtowym;
- 0 punktów adresowych znajdujących się już w zasięgu teoretycznym;
- 310 punktów adresowych znajdujących się w planie inwestycyjnym ze środków publicznych;
- 0 punktów adresowych znajdujących się w innym planie inwestycyjnym ze środków prywatnych;
- 223 punkty adresowe będące białymi plamami (bez zasięgu).

Plany inwestycyjne realizowane ze środków publicznych

W gminie zgłoszone zostały plany inwestycyjne obejmujące 1 979 punktów adresowych. Realizowanych jest 0 projektów z KPO i 1 projekt z FERC. Dane pochodzą z systemu SIMBA i odnoszą się do umów o dofinansowanie zawartych do dnia 30 czerwca 2025.

W tabeli nr 3.5.5 przedstawiono liczbę punktów adresowych na terenie gminy, objętych planami inwestycyjnymi do zrealizowania ze środków publicznych.

Tabela 3.5.5: Liczba punktów adresowych ze zgłoszonymi planami inwestycyjnymi realizowanymi ze środków publicznych.

Numer projektu	Beneficjent	Liczba PA
FERC.01.01-IP.01-0006/23	"TOYA"-SPÓŁKA Z OGRANICZONĄ ODPOWIEDZIALNOŚCIĄ	1 979
SUMA		1 979

Mapa planów inwestycyjnych

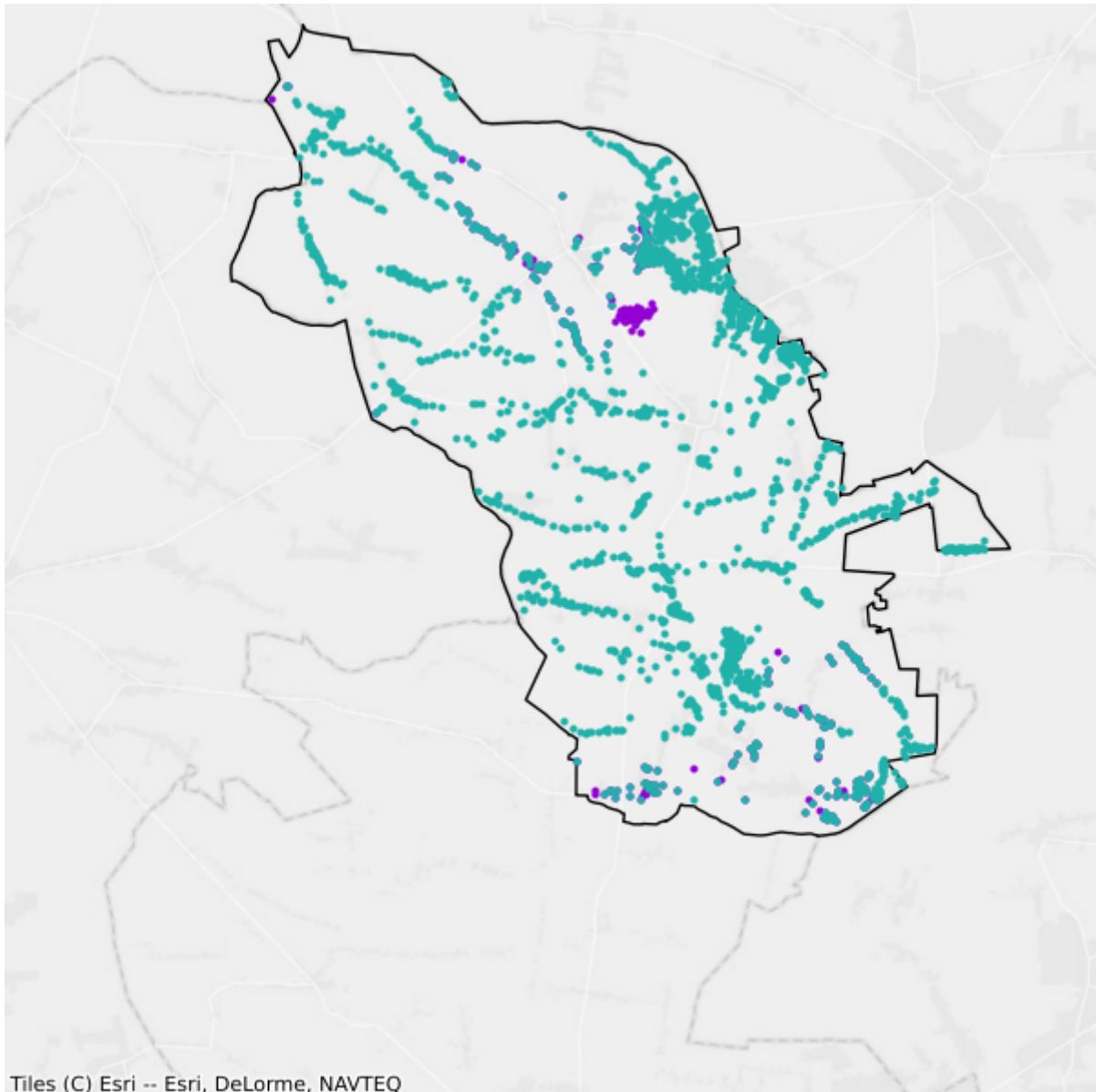

- Plany inwestycyjne realizowane ze środków prywatnych
- Plany inwestycyjne realizowane ze środków publicznych

4. Powiat łęczycki

TERC: 1004

Statystyki ogólne

W powiecie jest 13 675 punktów adresowych. Na koniec czerwca 2025 roku w zasięgu stacjonarnego dostępu do usług szerokopasmowych było 9 816 punktów adresowych, a 3 859 pozostało bez zasięgu. Na wskazanym obszarze były 4 593 białe plamy NGA. Od 1 stycznia 2023 do 30 czerwca 2025 roku obywatele zgłosili 221 zapotrzebowań na internet i 13 weryfikacji danych w systemie internet.gov.pl.

Na terenie powiatu działa 31 przedsiębiorców telekomunikacyjnych świadczących usługi stacjonarnego dostępu do usług szerokopasmowych, w tym:

- 19 świadczących wyłącznie usługi detaliczne;
- 4 świadczących wyłącznie usługi hurtowe;
- 8 świadczących usługi hurtowo-detaliczne.

W tabeli nr 4.1 przedstawiono liczbę zasięgów i punktów adresowych w zasięgu na terenie powiatu.

Tabela 4.1: Liczba zasięgów i punktów adresowych w zasięgu na terenie powiatu.			
Gmina	Liczba zasięgów zgłoszonych przez podmioty zobowiązane do raportowania	Liczba punktów adresowych objętych zasięgiem	Liczba punktów adresowych ogółem
Daszyna	6 799	793	1 189
Grabów	8 405	1 013	2 238
Góra Świętej Małgorzaty	9 466	1 307	1 428
Piątek	7 635	1 672	1 895
Witonia	3 925	1 075	1 113
Łęczyca	15 095	1 408	1 435
Łęczyca	21 098	2 032	2 902
Świnice Warckie	4 855	516	1 475
SUMA	77 278	9 816	13 675

W tabeli nr 4.2 przedstawiono liczbowy i procentowy podział na punkty adresowe w zależności od rodzaju zasięgu na terenie powiatu.

Tabela 4.2: Podział na rodzaje usług i zasięgów.

	Liczba adresów	Udział %
Rzeczywisty	9 008	65,87%
Hurtowy (wyłącznie)	543	3,97%
Teoretyczny (wyłącznie)	265	1,94%
Brak zasięgu	3 859	28,22%
SUMA	13 675	100%

Zasięgi sieci

W tabeli nr 4.3 przedstawiono liczbowo i procentowo liczbę zasięgów oraz liczbę punktów adresowych na terenie powiatu w zależności od przepustowości.

Tabela 4.3: Liczba zasięgów i adresów w podziale na przepustowość.

Przepustowość [Mb/s]	Liczba zasięgów	Udział %	Liczba punktów adresowych	Udział %
2	4 477	5,79%	242	2,47%
10	1 423	1,84%	78	0,79%
20	275	0,36%	9	0,09%
30	2 026	2,62%	205	2,09%
40	452	0,58%	30	0,31%
50	687	0,89%	83	0,85%
60	492	0,64%	40	0,41%
70	285	0,37%	27	0,28%
80	53	0,07%	20	0,20%
90	0	0,00%	0	0,00%
100	284	0,37%	22	0,22%
200	9	0,01%	1	0,01%
300	3	0,00%	0	0,00%
400	1	0,00%	1	0,01%
500	1	0,00%	0	0,00%
600	503	0,65%	31	0,32%
700	0	0,00%	0	0,00%
800	0	0,00%	0	0,00%
900	18 398	23,81%	15	0,15%
1000	47 888	61,97%	8 995	91,64%
2000	11	0,01%	11	0,11%
3000	0	0,00%	0	0,00%
4000	2	0,00%	0	0,00%
5000	1	0,00%	1	0,01%
6000	1	0,00%	0	0,00%

Przepustowość [Mb/s]	Liczba zasięgów	Udział %	Liczba punktów adresowych	Udział %
7000	0	0,00%	0	0,00%
8000	0	0,00%	0	0,00%
9000	0	0,00%	0	0,00%
10000	6	0,01%	5	0,05%
SUMA	77 278	100%	9 816	100%

W tabeli nr 4.4 przedstawiono liczbę zasięgów w powiecie w zależności od rodzaju medium.

Tabela 4.4: Liczba zasięgów z podziałem na medium.		
Medium	Liczba zasięgów	Udział %
światłowodowe	66 374	85,89%
kablowe współosiowe miedziane	726	0,94%
kablowe parowe miedziane	9 743	12,61%
radiowe (FWA)	435	0,56%
SUMA	77 278	100%

Plany inwestycyjne (komercyjne)

W powiecie zgłoszone zostały plany inwestycyjne obejmujące 5 298 punktów adresowych, w tym 4 549 unikalnych punktów adresowych.

W tabeli nr 4.5 przedstawiono liczbę punktów adresowych na terenie powiatu, objętych planami inwestycyjnymi do zrealizowania ze środków własnych inwestorów.

Tabela 4.5: Liczba punktów adresowych ze zgłoszonymi planami inwestycyjnymi finansowanymi ze środków własnych inwestora.	
Powiat	Liczba punktów adresowych objętych planami inwestycyjnymi
Daszyna	313
Grabów	2 040
Góra Świętej Małgorzaty	244
Piątek	250
Witonia	132
Łęczyca	179
Łęczyca	661
Świnice Warckie	1 479
SUMA	5 298

Plany inwestycyjne realizowane ze środków publicznych

W powiecie zgłoszone zostały plany inwestycyjne obejmujące 0 punktów adresowych. Realizowanych jest 0 projektów z KPO i 0 projektów z FERC. Dane pochodzą z systemu SIMBA i odnoszą się do umów o dofinansowanie zawartych do dnia 30 czerwca 2025.

W tabeli nr 4.6 przedstawiono liczbę punktów adresowych na terenie powiatu, objętych planami inwestycyjnymi do zrealizowania ze środków publicznych.

Tabela 4.6: Liczba punktów adresowych ze zgłoszonymi planami inwestycyjnymi realizowanymi ze środków publicznych.	
Gmina	Liczba punktów adresowych objętych planami inwestycyjnymi
Daszyna	0
Grabów	0
Góra Świętej Małgorzaty	0
Piątek	0
Witonia	0
Łęczyca	0
Łęczyca	0
Świnice Warckie	0
SUMA	0

4.1. Gmina Łęczycza

TERC: 1004011

Statystyki ogólne

W gminie jest 1 435 punktów adresowych. Na koniec czerwca 2025 roku w zasięgu stacjonarnego dostępu do usług szerokopasmowych było 1 408 punktów adresowych, a 27 pozostało bez zasięgu. Na wskazanym obszarze były 152 białe plamy NGA. Od 1 stycznia 2023 do 30 czerwca 2025 roku obywatele zgłosili 19 zapotrzebowań na internet i 1 weryfikację danych w systemie internet.gov.pl.

W tabeli nr 4.1.1 przedstawiono przedsiębiorców telekomunikacyjnych działających na terenie gminy i świadczących usługi stacjonarnego dostępu do usług szerokopasmowych.

Tabela 4.1.1: Podmiot w zależności od rodzaju usług.			
Podmiot	Detal	Hurt	Hurt-Detal
BUDIMPEX IT s.c. Marcin Maciejewski	X		
EXATEL S.A.	X		
GLOBITEL Sp. z o.o.	X		
ITV MEDIA Spółka z ograniczoną odpowiedzialnością	X		X
MPCNET Spółka z ograniczona odpowiedzialnością	X		
MULTIMEDIA POLSKA BIZNES SPÓŁKA AKCYJNA	X		
MULTIMEDIA POLSKA SPÓŁKA Z OGRANICZONĄ ODPOWIEDZIALNOŚCIĄ		X	X
NAUKOWA I AKADEMICKA SIEĆ KOMPUTEROWA - PAŃSTWOWY INSTYTUT BADAWCZY	X		
NETIA SPÓŁKA AKCYJNA			X
NEXERA Sp. z o.o.		X	
NetCOM Network Solutions Łukasz Gałamon			X
ORANGE POLSKA S.A.	X	X	X
P4 SPÓŁKA Z OGRANICZONĄ ODPOWIEDZIALNOŚCIĄ	X		
POLKOMTEL Sp. z o.o.	X		
QSTER COMPUTERS ANDRZEJ KUSTER - Andrzej Kuster	X		
RFC INTERNET SPÓŁKA Z OGRANICZONĄ ODPOWIEDZIALNOŚCIĄ	X		
STOWARZYSZENIE UŻYTKOWNIKÓW SIECI TELEWIZJI KABLOWEJ "BORUTA"	X		
T-MOBILE POLSKA S.A.	X		

Podmiot	Detal	Hurt	Hurt-Detal
TELKONEKT Sp. z o.o.	X		
TK TELEKOM Sp. z o.o.			X
TOWERLINK POLAND SPÓŁKA Z OGRANICZONĄ ODPOWIEDZIALNOŚCIĄ		X	
VECTRA S.A.	X		

W tabeli nr 4.1.2 przedstawiono liczbowy i procentowy podział na punkty adresowe w zależności od rodzaju zasięgu na terenie gminy.

Tabela 4.1.2: Podział na rodzaje usług i zasięgów.		
	Liczba adresów	Udział %
Rzeczywisty	1 309	91,22%
Hurtowy (wyłącznie)	76	5,30%
Teoretyczny (wyłącznie)	23	1,60%
Brak zasięgu	27	1,88%
SUMA	1 435	100%

Zasięgi sieci

W tabeli nr 4.1.3 przedstawiono liczbowo i procentowo liczbę zasięgów oraz liczbę punktów adresowych na terenie gminy w zależności od przepustowości.

Tabela 4.1.3: Liczba zasięgów i adresów w podziale na przepustowość.					
Przepustowość [Mb/s]	Liczba zasięgów	Udział %	Liczba punktów adresowych	Udział %	
2	1 702	11,28%	13	0,92%	
10	393	2,60%	2	0,14%	
20	69	0,46%	0	0,00%	
30	1 285	8,51%	79	5,61%	
40	186	1,23%	3	0,21%	
50	266	1,76%	23	1,63%	
60	75	0,50%	4	0,28%	
70	10	0,07%	0	0,00%	
80	12	0,08%	1	0,07%	
90	0	0,00%	0	0,00%	
100	238	1,58%	11	0,78%	
200	7	0,05%	1	0,07%	
300	0	0,00%	0	0,00%	
400	1	0,01%	1	0,07%	
500	1	0,01%	0	0,00%	
600	503	3,33%	31	2,20%	

Przepustowość [Mb/s]	Liczba zasięgów	Udział %	Liczba punktów adresowych	Udział %
700	0	0,00%	0	0,00%
800	0	0,00%	0	0,00%
900	3 435	22,76%	0	0,00%
1000	6 895	45,68%	1 224	86,93%
2000	11	0,07%	11	0,78%
3000	0	0,00%	0	0,00%
4000	1	0,01%	0	0,00%
5000	1	0,01%	1	0,07%
6000	1	0,01%	0	0,00%
7000	0	0,00%	0	0,00%
8000	0	0,00%	0	0,00%
9000	0	0,00%	0	0,00%
10000	3	0,02%	3	0,21%
SUMA	15 095	100%	1 408	100%

W tabeli nr 4.1.4 przedstawiono liczbę zasięgów w gminie w zależności od rodzaju medium.

Tabela 4.1.4: Liczba zasięgów z podziałem na medium.

Medium	Liczba zasięgów	Udział %
światłowodowe	10 364	68,66%
kablowe współosiowe miedziane	726	4,81%
kablowe parowe miedziane	3 839	25,43%
radiowe (FWA)	166	1,10%
SUMA	15 095	100%

Plany inwestycyjne (komercyjne)

W gminie zgłoszone zostały plany inwestycyjne obejmujące 179 punktów adresowych. Zgłoszone plany inwestycyjne przewidują objęcie w kolejnych 3 latach zasięgiem stacjonarnego dostępu do usług szerokopasmowych:

- 117 punktów adresowych znajdujących się już w zasięgu rzeczywistym;
- 2 punkty adresowe znajdujące się już w zasięgu wyłącznie hurtowym;
- 6 punktów adresowych znajdujących się już w zasięgu teoretycznym;
- 36 punktów adresowych znajdujących się w planie inwestycyjnym ze środków publicznych;
- 33 punkty adresowe znajdujące się w innym planie inwestycyjnym ze środków prywatnych;
- 21 punktów adresowych będących białymi plamami (bez zasięgu).

Plany inwestycyjne realizowane ze środków publicznych

W gminie zgłoszone zostały plany inwestycyjne obejmujące 0 punktów adresowych. Realizowanych jest 0 projektów z KPO i 0 projektów z FERC. Dane pochodzą z systemu SIMBA i odnoszą się do umów o dofinansowanie zawartych do dnia 30 czerwca 2025.

W tabeli nr 4.1.5 przedstawiono liczbę punktów adresowych na terenie gminy, objętych planami inwestycyjnymi do zrealizowania ze środków publicznych.

Tabela 4.1.5: Liczba punktów adresowych ze zgłoszonymi planami inwestycyjnymi realizowanymi ze środków publicznych.

Numer projektu	Beneficjent	Liczba PA
Brak danych		
SUMA		0

Mapa planów inwestycyjnych

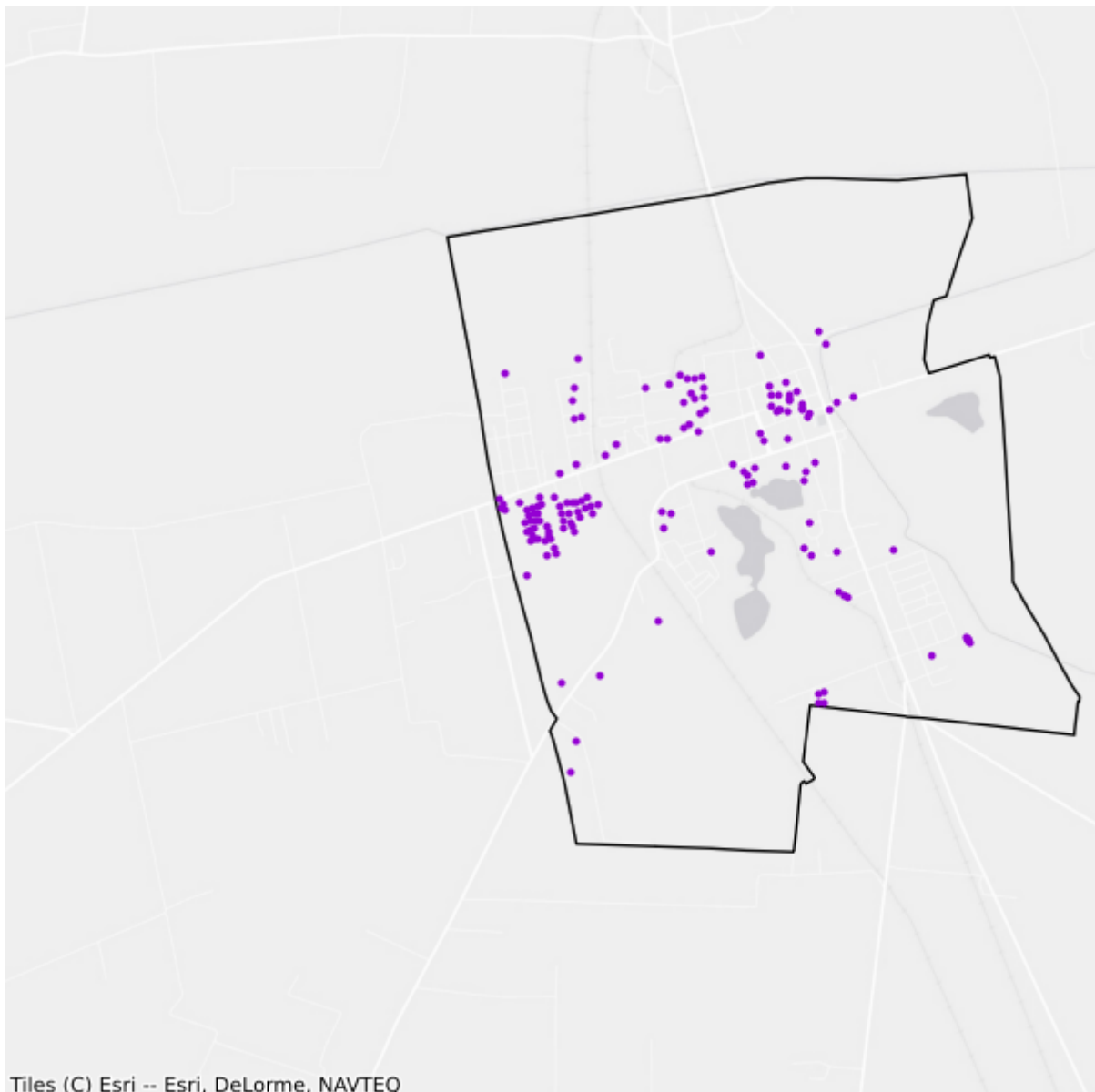

- Plany inwestycyjne realizowane ze środków prywatnych
- Plany inwestycyjne realizowane ze środków publicznych

4.2. Gmina Daszyna

TERC: 1004022

Statystyki ogólne

W gminie jest 1 189 punktów adresowych. Na koniec czerwca 2025 roku w zasięgu stacjonarnego dostępu do usług szerokopasmowych były 793 punkty adresowe, a 396 pozostało bez zasięgu. Na wskazanym obszarze było 558 białych plam NGA. Od 1 stycznia 2023 do 30 czerwca 2025 roku obywatele zgłosili 28 zapotrzebowań na internet i 0 weryfikacji danych w systemie internet.gov.pl.

W tabeli nr 4.2.1 przedstawiono przedsiębiorców telekomunikacyjnych działających na terenie gminy i świadczących usługi stacjonarnego dostępu do usług szerokopasmowych.

Tabela 4.2.1: Podmiot w zależności od rodzaju usług.			
Podmiot	Detal	Hurt	Hurt-Detal
BUDIMPEX IT s.c. Marcin Maciejewski	X		
EXATEL S.A.	X		
ITV MEDIA Spółka z ograniczoną odpowiedzialnością	X		X
MPCNET Spółka z ograniczoną odpowiedzialnością	X		
MULTIMEDIA POLSKA BIZNES SPÓŁKA AKCYJNA	X		
MULTIMEDIA POLSKA SPÓŁKA Z OGRANICZONĄ ODPOWIEDZIALNOŚCIĄ			X
NAUKOWA I AKADEMICKA SIEĆ KOMPUTEROWA - PAŃSTWOWY INSTYTUT BADAWCZY	X		
NETIA SPÓŁKA AKCYJNA			X
NEXERA Sp. z o.o.		X	
ORANGE POLSKA S.A.	X		
P4 SPÓŁKA Z OGRANICZONĄ ODPOWIEDZIALNOŚCIĄ	X		
POLKOMTEL Sp. z o.o.	X		
RFC INTERNET SPÓŁKA Z OGRANICZONĄ ODPOWIEDZIALNOŚCIĄ	X		
T-MOBILE POLSKA S.A.	X		
VECTRA S.A.	X		

W tabeli nr 4.2.2 przedstawiono liczbowy i procentowy podział na punkty adresowe w zależności od rodzaju zasięgu na terenie gminy.

Tabela 4.2.2: Podział na rodzaje usług i zasięgów.

	Liczba adresów	Udział %
Rzeczywisty	679	57,11%
Hurtowy (wyłącznie)	110	9,25%
Teoretyczny (wyłącznie)	4	0,34%
Brak zasięgu	396	33,31%
SUMA	1 189	100%

Zasięgi sieci

W tabeli nr 4.2.3 przedstawiono liczbowo i procentowo liczbę zasięgów oraz liczbę punktów adresowych na terenie gminy w zależności od przepustowości.

Tabela 4.2.3: Liczba zasięgów i adresów w podziale na przepustowość.

Przepustowość [Mb/s]	Liczba zasięgów	Udział %	Liczba punktów adresowych	Udział %
2	562	8,27%	145	18,28%
10	133	1,96%	15	1,89%
20	20	0,29%	1	0,13%
30	3	0,04%	0	0,00%
40	0	0,00%	0	0,00%
50	1	0,01%	0	0,00%
60	7	0,10%	1	0,13%
70	0	0,00%	0	0,00%
80	0	0,00%	0	0,00%
90	0	0,00%	0	0,00%
100	14	0,21%	3	0,38%
200	0	0,00%	0	0,00%
300	3	0,04%	0	0,00%
400	0	0,00%	0	0,00%
500	0	0,00%	0	0,00%
600	0	0,00%	0	0,00%
700	0	0,00%	0	0,00%
800	0	0,00%	0	0,00%
900	1 731	25,46%	1	0,13%
1000	4 325	63,61%	627	79,07%
2000	0	0,00%	0	0,00%
3000	0	0,00%	0	0,00%
4000	0	0,00%	0	0,00%
5000	0	0,00%	0	0,00%
6000	0	0,00%	0	0,00%

Przepustowość [Mb/s]	Liczba zasięgów	Udział %	Liczba punktów adresowych	Udział %
7000	0	0,00%	0	0,00%
8000	0	0,00%	0	0,00%
9000	0	0,00%	0	0,00%
10000	0	0,00%	0	0,00%
SUMA	6 799	100%	793	100%

W tabeli nr 4.2.4 przedstawiono liczbę zasięgów w gminie w zależności od rodzaju medium.

Tabela 4.2.4: Liczba zasięgów z podziałem na medium.		
Medium	Liczba zasięgów	Udział %
światłowodowe	6 074	89,34%
kablowe współosiowe miedziane	0	0,00%
kablowe parowe miedziane	724	10,65%
radiowe (FWA)	1	0,01%
SUMA	6 799	100%

Plany inwestycyjne (komercyjne)

W gminie zgłoszone zostały plany inwestycyjne obejmujące 313 punktów adresowych. Zgłoszone plany inwestycyjne przewidują objęcie w kolejnych 3 latach zasięgiem stacjonarnego dostępu do usług szerokopasmowych:

- 39 punktów adresowych znajdujących się już w zasięgu rzeczywistym;
- 61 punktów adresowych znajdujących się już w zasięgu wyłącznie hurtowym;
- 1 punkt adresowy znajdujący się już w zasięgu teoretycznym;
- 203 punkty adresowe znajdujące się w planie inwestycyjnym ze środków publicznych;
- 0 punktów adresowych znajdujących się w innym planie inwestycyjnym ze środków prywatnych;
- 212 punktów adresowych będących białymi plamami (bez zasięgu).

Plany inwestycyjne realizowane ze środków publicznych

W gminie zgłoszone zostały plany inwestycyjne obejmujące 0 punktów adresowych. Realizowanych jest 0 projektów z KPO i 0 projektów z FER. Dane pochodzą z systemu SIMBA i odnoszą się do umów o dofinansowanie zawartych do dnia 30 czerwca 2025.

W tabeli nr 4.2.5 przedstawiono liczbę punktów adresowych na terenie gminy, objętych planami inwestycyjnymi do zrealizowania ze środków publicznych.

Tabela 4.2.5: Liczba punktów adresowych ze zgłoszonymi planami inwestycyjnymi realizowanymi ze środków publicznych.		
Numer projektu	Beneficjent	Liczba PA
Brak danych		

Numer projektu	Beneficjent	Liczba PA
SUMA		0

Mapa planów inwestycyjnych

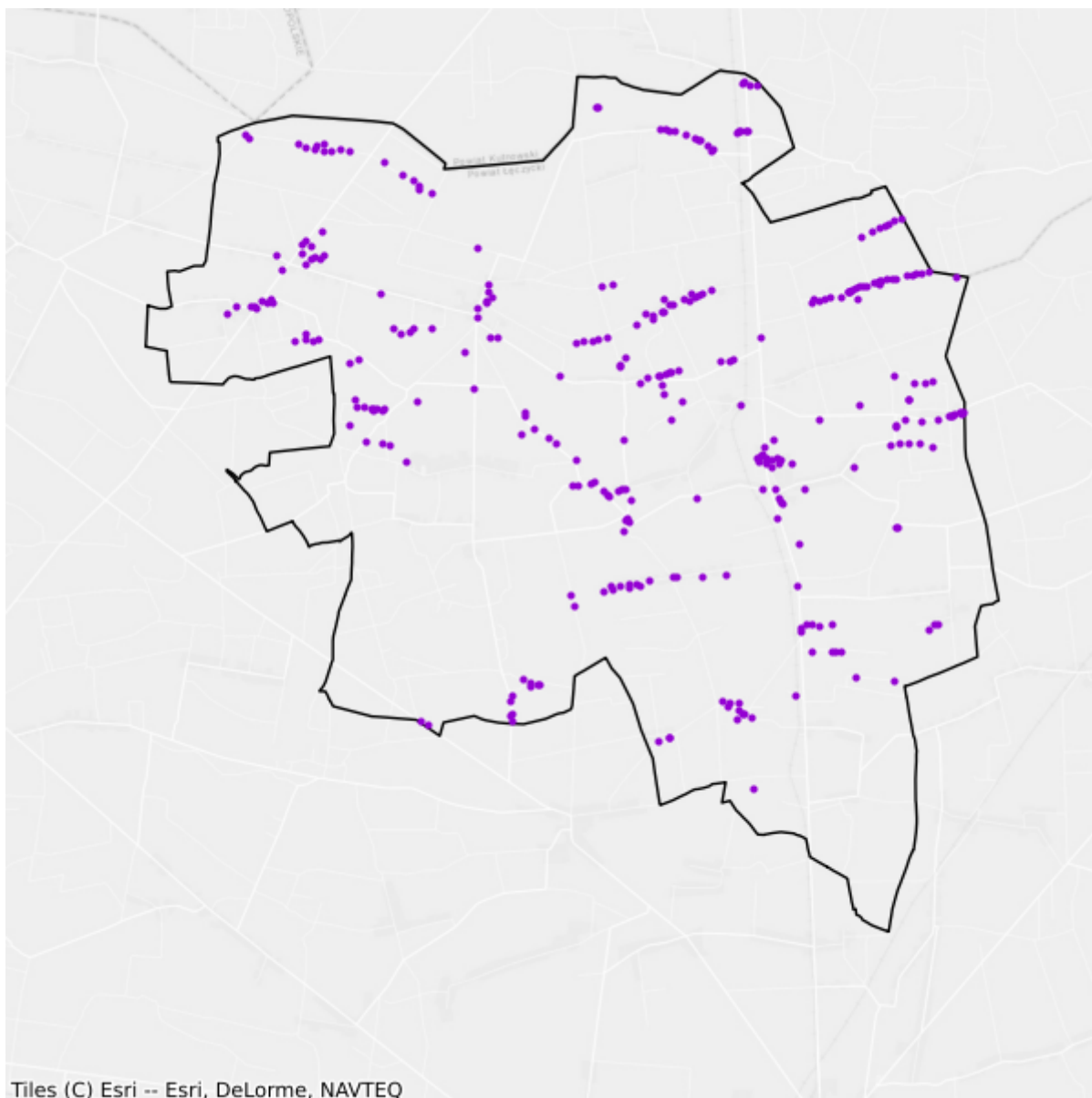

- Plany inwestycyjne realizowane ze środków prywatnych
- Plany inwestycyjne realizowane ze środków publicznych

4.3. Gmina Góra Świętej Małgorzaty

TERC: 1004032

Statystyki ogólne

W gminie jest 1 428 punktów adresowych. Na koniec czerwca 2025 roku w zasięgu stacjonarnego dostępu do usług szerokopasmowych było 1 307 punktów adresowych, a 121 pozostało bez zasięgu. Na wskazanym obszarze były 153 białe plamy NGA. Od 1 stycznia 2023 do 30 czerwca 2025 roku obywatele zgłosili 4 zapotrzebowania na internet i 1 weryfikację danych w systemie internet.gov.pl.

W tabeli nr 4.3.1 przedstawiono przedsiębiorców telekomunikacyjnych działających na terenie gminy i świadczących usługi stacjonarnego dostępu do usług szerokopasmowych.

Tabela 4.3.1: Podmiot w zależności od rodzaju usług.			
Podmiot	Detal	Hurt	Hurt-Detal
BUDIMPEX IT s.c. Marcin Maciejewski	X		
EXATEL S.A.	X		
ITV MEDIA Spółka z ograniczoną odpowiedzialnością	X		X
MPCNET Spółka z ograniczona odpowiedzialnością	X		
MULTIMEDIA POLSKA BIZNES SPÓŁKA AKCYJNA	X		
MULTIMEDIA POLSKA SPÓŁKA Z OGRANICZONĄ ODPOWIEDZIALNOŚCIĄ			X
NAUKOWA I AKADEMICKA SIEĆ KOMPUTEROWA - PAŃSTWOWY INSTYTUT BADAWCZY	X		
NETIA SPÓŁKA AKCYJNA			X
NEXERA Sp. z o.o.		X	
ORANGE POLSKA S.A.	X		
P4 SPÓŁKA Z OGRANICZONĄ ODPOWIEDZIALNOŚCIĄ	X		
POLKOMTEL Sp. z o.o.	X		
RFC INTERNET SPÓŁKA Z OGRANICZONĄ ODPOWIEDZIALNOŚCIĄ	X		
T-MOBILE POLSKA S.A.	X		
VECTRA S.A.	X		

W tabeli nr 4.3.2 przedstawiono liczbowy i procentowy podział na punkty adresowe w zależności od rodzaju zasięgu na terenie gminy.

Tabela 4.3.2: Podział na rodzaje usług i zasięgów.

	Liczba adresów	Udział %
Rzeczywisty	1 208	84,59%
Hurtowy (wyłącznie)	49	3,43%
Teoretyczny (wyłącznie)	50	3,50%
Brak zasięgu	121	8,47%
SUMA	1 428	100%

Zasięgi sieci

W tabeli nr 4.3.3 przedstawiono liczbowo i procentowo liczbę zasięgów oraz liczbę punktów adresowych na terenie gminy w zależności od przepustowości.

Tabela 4.3.3: Liczba zasięgów i adresów w podziale na przepustowość.

Przepustowość [Mb/s]	Liczba zasięgów	Udział %	Liczba punktów adresowych	Udział %
2	811	8,57%	31	2,37%
10	141	1,49%	1	0,08%
20	16	0,17%	0	0,00%
30	1	0,01%	0	0,00%
40	0	0,00%	0	0,00%
50	1	0,01%	0	0,00%
60	1	0,01%	0	0,00%
70	0	0,00%	0	0,00%
80	0	0,00%	0	0,00%
90	0	0,00%	0	0,00%
100	5	0,05%	0	0,00%
200	0	0,00%	0	0,00%
300	0	0,00%	0	0,00%
400	0	0,00%	0	0,00%
500	0	0,00%	0	0,00%
600	0	0,00%	0	0,00%
700	0	0,00%	0	0,00%
800	0	0,00%	0	0,00%
900	2 251	23,78%	14	1,07%
1000	6 239	65,91%	1 261	96,48%
2000	0	0,00%	0	0,00%
3000	0	0,00%	0	0,00%
4000	0	0,00%	0	0,00%
5000	0	0,00%	0	0,00%
6000	0	0,00%	0	0,00%

Przepustowość [Mb/s]	Liczba zasięgów	Udział %	Liczba punktów adresowych	Udział %
7000	0	0,00%	0	0,00%
8000	0	0,00%	0	0,00%
9000	0	0,00%	0	0,00%
10000	0	0,00%	0	0,00%
SUMA	9 466	100%	1 307	100%

W tabeli nr 4.3.4 przedstawiono liczbę zasięgów w gminie w zależności od rodzaju medium.

Tabela 4.3.4: Liczba zasięgów z podziałem na medium.		
Medium	Liczba zasięgów	Udział %
światłowodowe	8 495	89,74%
kablowe współosiowe miedziane	0	0,00%
kablowe parowe miedziane	971	10,26%
radiowe (FWA)	0	0,00%
SUMA	9 466	100%

Plany inwestycyjne (komercyjne)

W gminie zgłoszone zostały plany inwestycyjne obejmujące 244 punkty adresowe. Zgłoszone plany inwestycyjne przewidują objęcie w kolejnych 3 latach zasięgiem stacjonarnego dostępu do usług szerokopasmowych:

- 127 punktów adresowych znajdujących się już w zasięgu rzeczywistym;
- 25 punktów adresowych znajdujących się już w zasięgu wyłącznie hurtowym;
- 9 punktów adresowych znajdujących się już w zasięgu teoretycznym;
- 83 punkty adresowe znajdujące się w planie inwestycyjnym ze środków publicznych;
- 0 punktów adresowych znajdujących się w innym planie inwestycyjnym ze środków prywatnych;
- 83 punkty adresowe będące białymi plamami (bez zasięgu).

Plany inwestycyjne realizowane ze środków publicznych

W gminie zgłoszone zostały plany inwestycyjne obejmujące 0 punktów adresowych. Realizowanych jest 0 projektów z KPO i 0 projektów z FERC. Dane pochodzą z systemu SIMBA i odnoszą się do umów o dofinansowanie zawartych do dnia 30 czerwca 2025.

W tabeli nr 4.3.5 przedstawiono liczbę punktów adresowych na terenie gminy, objętych planami inwestycyjnymi do zrealizowania ze środków publicznych.

Tabela 4.3.5: Liczba punktów adresowych ze zgłoszonymi planami inwestycyjnymi realizowanymi ze środków publicznych.		
Numer projektu	Beneficjent	Liczba PA
Brak danych		

Numer projektu	Beneficjent	Liczba PA
SUMA		0

Mapa planów inwestycyjnych

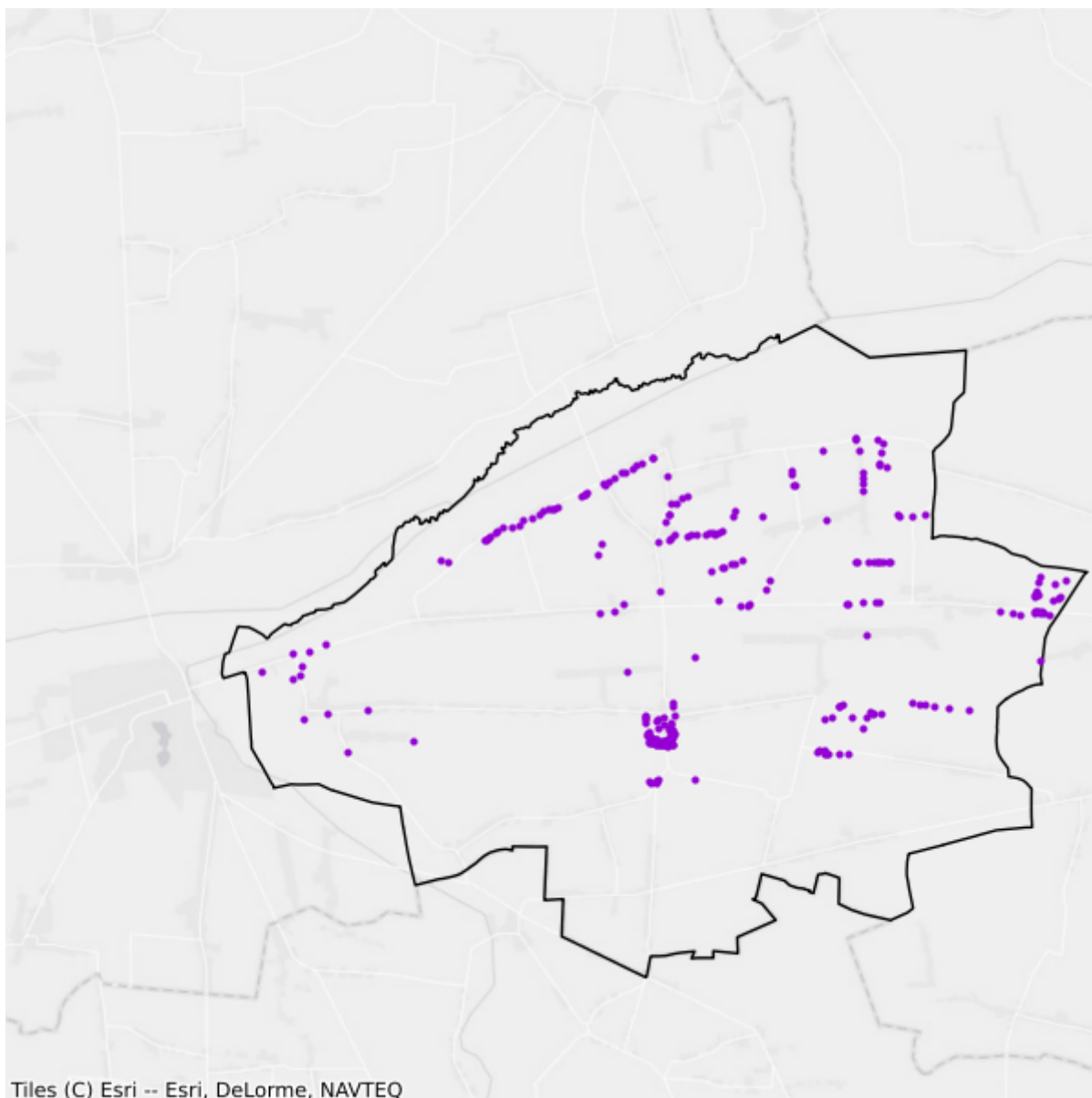

- Plany inwestycyjne realizowane ze środków prywatnych
- Plany inwestycyjne realizowane ze środków publicznych

4.4. Gmina Grabów

TERC: 1004043

Statystyki ogólne

W gminie jest 2 238 punktów adresowych. Na koniec czerwca 2025 roku w zasięgu stacjonarnego dostępu do usług szerokopasmowych było 1 013 punktów adresowych, a 1 225 pozostało bez zasięgu. Na wskazanym obszarze było 1 375 białych plam NGA. Od 1 stycznia 2023 do 30 czerwca 2025 roku obywatele zgłosili 22 zapotrzebowania na internet i 4 weryfikacje danych w systemie internet.gov.pl.

W tabeli nr 4.4.1 przedstawiono przedsiębiorców telekomunikacyjnych działających na terenie gminy i świadczących usługi stacjonarnego dostępu do usług szerokopasmowych.

Tabela 4.4.1: Podmiot w zależności od rodzaju usług.			
Podmiot	Detal	Hurt	Hurt-Detal
"PRONET-SERWIS" Krzysztof Płuciennik	X		
BUDIMPEX IT s.c. Marcin Maciejewski	X		
EXATEL S.A.	X		
ITV MEDIA Spółka z ograniczoną odpowiedzialnością	X		
KOL-NET Światłowód	X		X
LANDTECH Spółka z ograniczoną odpowiedzialnością	X		
MPCNET Spółka z ograniczoną odpowiedzialnością	X		
NAUKOWA I AKADEMICKA SIEĆ KOMPUTEROWA - PAŃSTWOWY INSTYTUT BADAWCZY	X		
NETIA SPÓŁKA AKCYJNA			X
NEXERA Sp. z o.o.		X	
NetBlue Kowalczyk Sp. J.	X		
ORANGE POLSKA S.A.	X		X
P4 SPÓŁKA Z OGRANICZONĄ ODPOWIEDZIALNOŚCIĄ	X		
POLKOMTEL Sp. z o.o.	X		
QSTER COMPUTERS ANDRZEJ KUSTER - Andrzej Kuster	X		
T-MOBILE POLSKA S.A.	X		
TELKONEKT Sp. z o.o.	X		
TOWERLINK POLAND SPÓŁKA Z OGRANICZONĄ ODPOWIEDZIALNOŚCIĄ		X	
VECTRA S.A.	X		

W tabeli nr 4.4.2 przedstawiono liczbowy i procentowy podział na punkty adresowe w zależności od rodzaju zasięgu na terenie gminy.

Tabela 4.4.2: Podział na rodzaje usług i zasięgów.		
	Liczba adresów	Udział %
Rzeczywisty	999	44,64%
Hurtowy (wyłącznie)	14	0,63%
Teoretyczny (wyłącznie)	0	0,00%
Brak zasięgu	1 225	54,74%
SUMA	2 238	100%

Zasięgi sieci

W tabeli nr 4.4.3 przedstawiono liczbowo i procentowo liczbę zasięgów oraz liczbę punktów adresowych na terenie gminy w zależności od przepustowości.

Tabela 4.4.3: Liczba zasięgów i adresów w podziale na przepustowość.				
Przepustowość [Mb/s]	Liczba zasięgów	Udział %	Liczba punktów adresowych	Udział %
2	0	0,00%	0	0,00%
10	0	0,00%	0	0,00%
20	1	0,01%	0	0,00%
30	119	1,42%	108	10,66%
40	5	0,06%	1	0,10%
50	51	0,61%	32	3,16%
60	16	0,19%	7	0,69%
70	0	0,00%	0	0,00%
80	2	0,02%	2	0,20%
90	0	0,00%	0	0,00%
100	7	0,08%	2	0,20%
200	0	0,00%	0	0,00%
300	0	0,00%	0	0,00%
400	0	0,00%	0	0,00%
500	0	0,00%	0	0,00%
600	0	0,00%	0	0,00%
700	0	0,00%	0	0,00%
800	0	0,00%	0	0,00%
900	2 384	28,36%	0	0,00%
1000	5 819	69,23%	860	84,90%
2000	0	0,00%	0	0,00%
3000	0	0,00%	0	0,00%
4000	0	0,00%	0	0,00%

Przepustowość [Mb/s]	Liczba zasięgów	Udział %	Liczba punktów adresowych	Udział %
5000	0	0,00%	0	0,00%
6000	0	0,00%	0	0,00%
7000	0	0,00%	0	0,00%
8000	0	0,00%	0	0,00%
9000	0	0,00%	0	0,00%
10000	1	0,01%	1	0,10%
SUMA	8 405	100%	1 013	100%

W tabeli nr 4.4.4 przedstawiono liczbę zasięgów w gminie w zależności od rodzaju medium.

Tabela 4.4.4: Liczba zasięgów z podziałem na medium.		
Medium	Liczba zasięgów	Udział %
światłowodowe	8 211	97,69%
kablowe współosiowe miedziane	0	0,00%
kablowe parowe miedziane	47	0,56%
radiowe (FWA)	147	1,75%
SUMA	8 405	100%

Plany inwestycyjne (komercyjne)

W gminie zgłoszone zostały plany inwestycyjne obejmujące 2 040 punktów adresowych. Zgłoszone plany inwestycyjne przewidują objęcie w kolejnych 3 latach zasięgiem stacjonarnego dostępu do usług szerokopasmowych:

- 520 punktów adresowych znajdujących się już w zasięgu rzeczywistym;
- 12 punktów adresowych znajdujących się już w zasięgu wyłącznie hurtowym;
- 0 punktów adresowych znajdujących się już w zasięgu teoretycznym;
- 1 punkt adresowy znajdujący się w planie inwestycyjnym ze środków publicznych;
- 323 punkty adresowe znajdujące się w innym planie inwestycyjnym ze środków prywatnych;
- 1 185 punktów adresowych będących białymi plamami (bez zasięgu).

Plany inwestycyjne realizowane ze środków publicznych

W gminie zgłoszone zostały plany inwestycyjne obejmujące 0 punktów adresowych. Realizowanych jest 0 projektów z KPO i 0 projektów z FER. Dane pochodzą z systemu SIMBA i odnoszą się do umów o dofinansowanie zawartych do dnia 30 czerwca 2025.

W tabeli nr 4.4.5 przedstawiono liczbę punktów adresowych na terenie gminy, objętych planami inwestycyjnymi do zrealizowania ze środków publicznych.

Tabela 4.4.5: Liczba punktów adresowych ze zgłoszonymi planami inwestycyjnymi realizowanymi ze środków publicznych.

Numer projektu	Beneficjent	Liczba PA
Brak danych		
SUMA		0

Mapa planów inwestycyjnych

Brak danych

4.5. Gmina Łęczyca

TERC: 1004052

Statystyki ogólne

W gminie są 2 902 punkty adresowe. Na koniec czerwca 2025 roku w zasięgu stacjonarnego dostępu do usług szerokopasmowych były 2 032 punkty adresowe, a 870 pozostało bez zasięgu. Na wskazanym obszarze było 999 białych plam NGA. Od 1 stycznia 2023 do 30 czerwca 2025 roku obywatele zgłosili 89 zapotrzebowań na internet i 4 weryfikacje danych w systemie internet.gov.pl.

W tabeli nr 4.5.1 przedstawiono przedsiębiorców telekomunikacyjnych działających na terenie gminy i świadczących usługi stacjonarnego dostępu do usług szerokopasmowych.

Tabela 4.5.1: Podmiot w zależności od rodzaju usług.			
Podmiot	Detal	Hurt	Hurt-Detal
BUDIMPEX IT s.c. Marcin Maciejewski	X		
EXATEL S.A.	X		
ITV MEDIA Spółka z ograniczoną odpowiedzialnością	X		
Infratel Spółka z Ograniczoną Odpowiedzialnością		X	
MLYN.NET Spółka z ograniczoną odpowiedzialnością	X		
MPCNET Spółka z ograniczona odpowiedzialnością	X		
MULTIMEDIA POLSKA SPÓŁKA Z OGRANICZONĄ ODPOWIEDZIALNOŚCIĄ			X
NAUKOWA I AKADEMICKA SIEĆ KOMPUTEROWA - PAŃSTWOWY INSTYTUT BADAWCZY	X		
NETIA SPÓŁKA AKCYJNA			X
NEXERA Sp. z o.o.		X	
ORANGE POLSKA S.A.	X	X	X
P4 SPÓŁKA Z OGRANICZONĄ ODPOWIEDZIALNOŚCIĄ	X		
PAR-NET Jarosław Wasiak			X
POLKOMTEL Sp. z o.o.	X		
RFC INTERNET SPÓŁKA Z OGRANICZONĄ ODPOWIEDZIALNOŚCIĄ	X		
T-MOBILE POLSKA S.A.	X		
TELKONEKT Sp. z o.o.	X		
VECTRA S.A.	X		
WOJEWÓDZTWO ŁÓDZKIE		X	

W tabeli nr 4.5.2 przedstawiono liczbowy i procentowy podział na punkty adresowe w zależności od rodzaju zasięgu na terenie gminy.

Tabela 4.5.2: Podział na rodzaje usług i zasięgów.		
	Liczba adresów	Udział %
Rzeczywisty	1 935	66,68%
Hurtowy (wyłącznie)	97	3,34%
Teoretyczny (wyłącznie)	0	0,00%
Brak zasięgu	870	29,98%
SUMA	2 902	100%

Zasięgi sieci

W tabeli nr 4.5.3 przedstawiono liczbowo i procentowo liczbę zasięgów oraz liczbę punktów adresowych na terenie gminy w zależności od przepustowości.

Tabela 4.5.3: Liczba zasięgów i adresów w podziale na przepustowość.				
Przepustowość [Mb/s]	Liczba zasięgów	Udział %	Liczba punktów adresowych	Udział %
2	226	1,07%	14	0,69%
10	10	0,05%	2	0,10%
20	4	0,02%	4	0,20%
30	201	0,95%	10	0,49%
40	68	0,32%	19	0,94%
50	101	0,48%	17	0,84%
60	141	0,67%	21	1,03%
70	151	0,72%	26	1,28%
80	32	0,15%	16	0,79%
90	0	0,00%	0	0,00%
100	9	0,04%	4	0,20%
200	0	0,00%	0	0,00%
300	0	0,00%	0	0,00%
400	0	0,00%	0	0,00%
500	0	0,00%	0	0,00%
600	0	0,00%	0	0,00%
700	0	0,00%	0	0,00%
800	0	0,00%	0	0,00%
900	5 580	26,45%	0	0,00%
1000	14 572	69,07%	1 898	93,41%
2000	0	0,00%	0	0,00%
3000	0	0,00%	0	0,00%
4000	1	0,00%	0	0,00%

Przepustowość [Mb/s]	Liczba zasięgów	Udział %	Liczba punktów adresowych	Udział %
5000	0	0,00%	0	0,00%
6000	0	0,00%	0	0,00%
7000	0	0,00%	0	0,00%
8000	0	0,00%	0	0,00%
9000	0	0,00%	0	0,00%
10000	2	0,01%	1	0,05%
SUMA	21 098	100%	2 032	100%

W tabeli nr 4.5.4 przedstawiono liczbę zasięgów w gminie w zależności od rodzaju medium.

Tabela 4.5.4: Liczba zasięgów z podziałem na medium.		
Medium	Liczba zasięgów	Udział %
światłowodowe	20 162	95,56%
kablowe współosiowe miedziane	0	0,00%
kablowe parowe miedziane	933	4,42%
radiowe (FWA)	3	0,01%
SUMA	21 098	100%

Plany inwestycyjne (komercyjne)

W gminie zgłoszone zostały plany inwestycyjne obejmujące 661 punktów adresowych. Zgłoszone plany inwestycyjne przewidują objęcie w kolejnych 3 latach zasięgiem stacjonarnego dostępu do usług szerokopasmowych:

- 52 punkty adresowe znajdujące się już w zasięgu rzeczywistym;
- 65 punktów adresowych znajdujących się już w zasięgu wyłącznie hurtowym;
- 0 punktów adresowych znajdujących się już w zasięgu teoretycznym;
- 207 punktów adresowych znajdujących się w planie inwestycyjnym ze środków publicznych;
- 46 punktów adresowych znajdujących się w innym planie inwestycyjnym ze środków prywatnych;
- 498 punktów adresowych będących białymi plamami (bez zasięgu).

Plany inwestycyjne realizowane ze środków publicznych

W gminie zgłoszone zostały plany inwestycyjne obejmujące 0 punktów adresowych. Realizowanych jest 0 projektów z KPO i 0 projektów z FERC. Dane pochodzą z systemu SIMBA i odnoszą się do umów o dofinansowanie zawartych do dnia 30 czerwca 2025.

W tabeli nr 4.5.5 przedstawiono liczbę punktów adresowych na terenie gminy, objętych planami inwestycyjnymi do zrealizowania ze środków publicznych.

Tabela 4.5.5: Liczba punktów adresowych ze zgłoszonymi planami inwestycyjnymi realizowanymi ze środków publicznych.

Numer projektu	Beneficjent	Liczba PA
Brak danych		
SUMA		0

Mapa planów inwestycyjnych

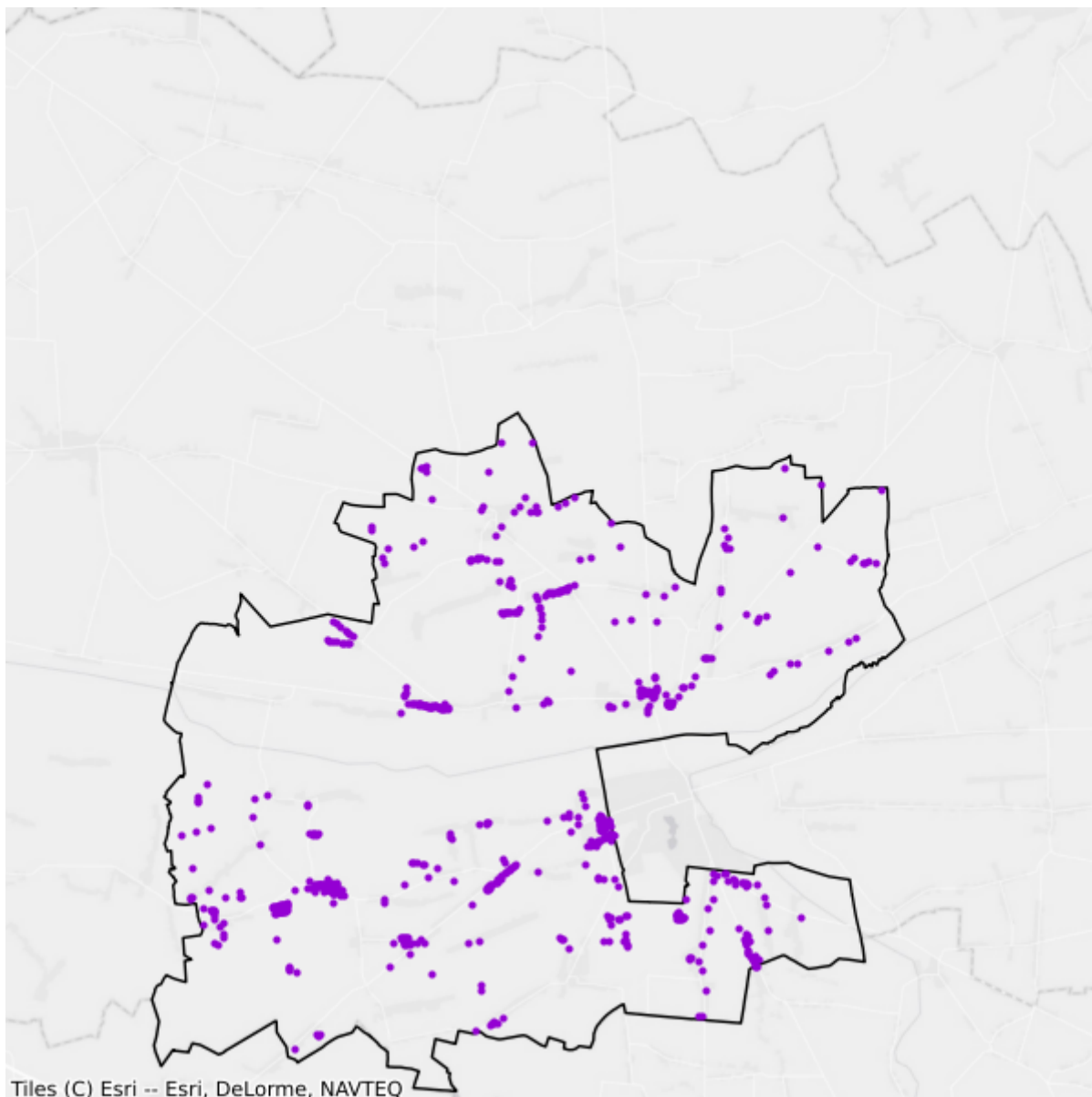

- Plany inwestycyjne realizowane ze środków prywatnych
- Plany inwestycyjne realizowane ze środków publicznych

4.6. Gmina Piątek

TERC: 1004063

Statystyki ogólne

W gminie jest 1 895 punktów adresowych. Na koniec czerwca 2025 roku w zasięgu stacjonarnego dostępu do usług szerokopasmowych były 1 672 punkty adresowe, a 223 pozostały bez zasięgu. Na wskazanym obszarze było 285 białych plam NGA. Od 1 stycznia 2023 do 30 czerwca 2025 roku obywatele zgłosili 32 zapotrzebowania na internet i 0 weryfikacji danych w systemie internet.gov.pl.

W tabeli nr 4.6.1 przedstawiono przedsiębiorców telekomunikacyjnych działających na terenie gminy i świadczących usługi stacjonarnego dostępu do usług szerokopasmowych.

Tabela 4.6.1: Podmiot w zależności od rodzaju usług.			
Podmiot	Detal	Hurt	Hurt-Detal
"INTERNAWI" PRZEDSIĘBIORSTWO HANDLOWO-USŁUGOWE Rudzki Radosław	X		
BUDIMPEX IT s.c. Marcin Maciejewski	X		
EXATEL S.A.	X		
ITV MEDIA Spółka z ograniczoną odpowiedzialnością	X		X
MPCNET Spółka z ograniczoną odpowiedzialnością	X		
MULTIMEDIA POLSKA BIZNES SPÓŁKA AKCYJNA	X		
MULTIMEDIA POLSKA SPÓŁKA Z OGRANICZONĄ ODPOWIEDZIALNOŚCIĄ			X
NAUKOWA I AKADEMICKA SIEĆ KOMPUTEROWA - PAŃSTWOWY INSTYTUT BADAWCZY	X		
NETIA SPÓŁKA AKCYJNA			X
NEXERA Sp. z o.o.		X	
ORANGE POLSKA S.A.	X	X	X
P4 SPÓŁKA Z OGRANICZONĄ ODPOWIEDZIALNOŚCIĄ	X		
POLKOMTEL Sp. z o.o.	X		
RFC INTERNET SPÓŁKA Z OGRANICZONĄ ODPOWIEDZIALNOŚCIĄ	X		
T-MOBILE POLSKA S.A.	X		
VECTRA S.A.	X		

W tabeli nr 4.6.2 przedstawiono liczbowy i procentowy podział na punkty adresowe w zależności od rodzaju zasięgu na terenie gminy.

Tabela 4.6.2: Podział na rodzaje usług i zasięgów.

	Liczba adresów	Udział %
Rzeczywisty	1 492	78,73%
Hurtowy (wyłącznie)	72	3,80%
Teoretyczny (wyłącznie)	108	5,70%
Brak zasięgu	223	11,77%
SUMA	1 895	100%

Zasięgi sieci

W tabeli nr 4.6.3 przedstawiono liczbowo i procentowo liczbę zasięgów oraz liczbę punktów adresowych na terenie gminy w zależności od przepustowości.

Tabela 4.6.3: Liczba zasięgów i adresów w podziale na przepustowość.

Przepustowość [Mb/s]	Liczba zasięgów	Udział %	Liczba punktów adresowych	Udział %
2	502	6,57%	39	2,33%
10	142	1,86%	0	0,00%
20	85	1,11%	1	0,06%
30	321	4,20%	6	0,36%
40	136	1,78%	4	0,24%
50	172	2,25%	7	0,42%
60	126	1,65%	5	0,30%
70	63	0,83%	0	0,00%
80	0	0,00%	0	0,00%
90	0	0,00%	0	0,00%
100	3	0,04%	1	0,06%
200	2	0,03%	0	0,00%
300	0	0,00%	0	0,00%
400	0	0,00%	0	0,00%
500	0	0,00%	0	0,00%
600	0	0,00%	0	0,00%
700	0	0,00%	0	0,00%
800	0	0,00%	0	0,00%
900	1 411	18,48%	0	0,00%
1000	4 672	61,19%	1 609	96,23%
2000	0	0,00%	0	0,00%
3000	0	0,00%	0	0,00%
4000	0	0,00%	0	0,00%
5000	0	0,00%	0	0,00%
6000	0	0,00%	0	0,00%

Przepustowość [Mb/s]	Liczba zasięgów	Udział %	Liczba punktów adresowych	Udział %
7000	0	0,00%	0	0,00%
8000	0	0,00%	0	0,00%
9000	0	0,00%	0	0,00%
10000	0	0,00%	0	0,00%
SUMA	7 635	100%	1 672	100%

W tabeli nr 4.6.4 przedstawiono liczbę zasięgów w gminie w zależności od rodzaju medium.

Tabela 4.6.4: Liczba zasięgów z podziałem na medium.		
Medium	Liczba zasięgów	Udział %
światłowodowe	6 088	79,74%
kablowe współosiowe miedziane	0	0,00%
kablowe parowe miedziane	1 484	19,44%
radiowe (FWA)	63	0,83%
SUMA	7 635	100%

Plany inwestycyjne (komercyjne)

W gminie zgłoszone zostały plany inwestycyjne obejmujące 250 punktów adresowych. Zgłoszone plany inwestycyjne przewidują objęcie w kolejnych 3 latach zasięgiem stacjonarnego dostępu do usług szerokopasmowych:

- 132 punkty adresowe znajdujące się już w zasięgu rzeczywistym;
- 26 punktów adresowych znajdujących się już w zasięgu wyłącznie hurtowym;
- 11 punktów adresowych znajdujących się już w zasięgu teoretycznym;
- 85 punktów adresowych znajdujących się w planie inwestycyjnym ze środków publicznych;
- 0 punktów adresowych znajdujących się w innym planie inwestycyjnym ze środków prywatnych;
- 81 punktów adresowych będących białymi plamami (bez zasięgu).

Plany inwestycyjne realizowane ze środków publicznych

W gminie zgłoszone zostały plany inwestycyjne obejmujące 0 punktów adresowych. Realizowanych jest 0 projektów z KPO i 0 projektów z FERC. Dane pochodzą z systemu SIMBA i odnoszą się do umów o dofinansowanie zawartych do dnia 30 czerwca 2025.

W tabeli nr 4.6.5 przedstawiono liczbę punktów adresowych na terenie gminy, objętych planami inwestycyjnymi do zrealizowania ze środków publicznych.

Tabela 4.6.5: Liczba punktów adresowych ze zgłoszonymi planami inwestycyjnymi realizowanymi ze środków publicznych.

Numer projektu	Beneficjent	Liczba PA
Brak danych		
SUMA		0

Mapa planów inwestycyjnych

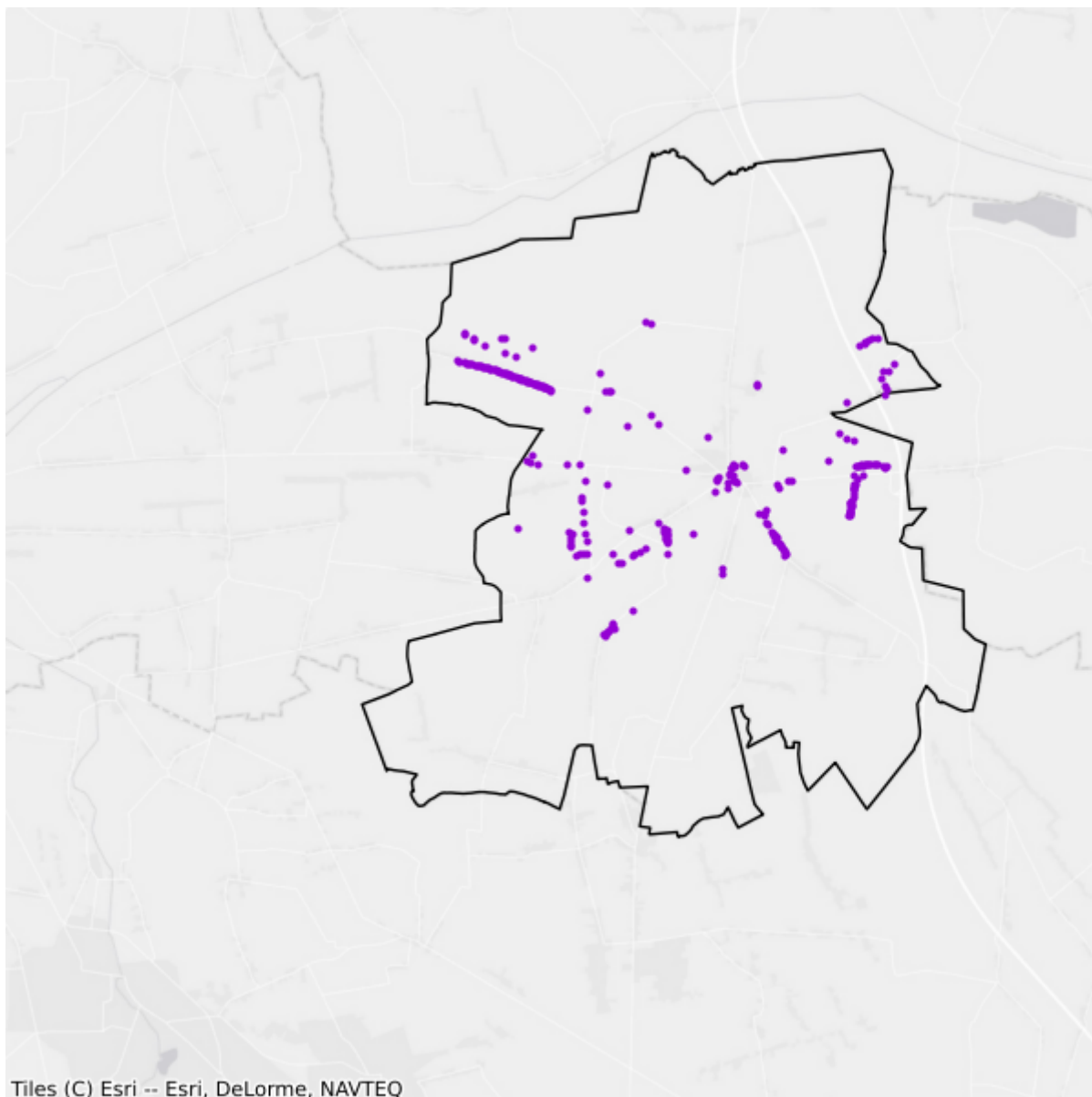

- Plany inwestycyjne realizowane ze środków prywatnych
- Plany inwestycyjne realizowane ze środków publicznych

4.7. Gmina Świnice Warckie

TERC: 1004072

Statystyki ogólne

W gminie jest 1 475 punktów adresowych. Na koniec czerwca 2025 roku w zasięgu stacjonarnego dostępu do usług szerokopasmowych było 516 punktów adresowych, a 959 pozostało bez zasięgu. Na wskazanym obszarze było 971 białych plam NGA. Od 1 stycznia 2023 do 30 czerwca 2025 roku obywatele zgłosili 23 zapotrzebowania na internet i 1 weryfikację danych w systemie internet.gov.pl.

W tabeli nr 4.7.1 przedstawiono przedsiębiorców telekomunikacyjnych działających na terenie gminy i świadczących usługi stacjonarnego dostępu do usług szerokopasmowych.

Tabela 4.7.1: Podmiot w zależności od rodzaju usług.			
Podmiot	Detal	Hurt	Hurt-Detal
"PRONET-SERWIS" Krzysztof Płuciennik	X		
BUDIMPEX IT s.c. Marcin Maciejewski	X		
EXATEL S.A.	X		
ITV MEDIA Spółka z ograniczoną odpowiedzialnością	X		
KOL-NET Światłowód	X		
MLYN.NET Spółka z ograniczoną odpowiedzialnością	X		
MPCNET Spółka z ograniczoną odpowiedzialnością	X		
NAUKOWA I AKADEMICKA SIEĆ KOMPUTEROWA - PAŃSTWOWY INSTYTUT BADAWCZY	X		
NETIA SPÓŁKA AKCYJNA			X
NEXERA Sp. z o.o.		X	
NetBlue Kowalczyk Sp. J.	X		
ORANGE POLSKA S.A.	X	X	X
P4 SPÓŁKA Z OGRANICZONĄ ODPOWIEDZIALNOŚCIĄ	X		
POLKOMTEL Sp. z o.o.	X		
QSTER COMPUTERS ANDRZEJ KUSTER - Andrzej Kuster	X		
RFC INTERNET SPÓŁKA Z OGRANICZONĄ ODPOWIEDZIALNOŚCIĄ	X		
T-MOBILE POLSKA S.A.	X		
VECTRA S.A.	X		

W tabeli nr 4.7.2 przedstawiono liczbowy i procentowy podział na punkty adresowe w zależności od rodzaju zasięgu na terenie gminy.

Tabela 4.7.2: Podział na rodzaje usług i zasięgów.		
	Liczba adresów	Udział %
Rzeczywisty	504	34,17%
Hurtowy (wyłącznie)	12	0,81%
Teoretyczny (wyłącznie)	0	0,00%
Brak zasięgu	959	65,02%
SUMA	1 475	100%

Zasięgi sieci

W tabeli nr 4.7.3 przedstawiono liczbowo i procentowo liczbę zasięgów oraz liczbę punktów adresowych na terenie gminy w zależności od przepustowości.

Tabela 4.7.3: Liczba zasięgów i adresów w podziale na przepustowość.				
Przepustowość [Mb/s]	Liczba zasięgów	Udział %	Liczba punktów adresowych	Udział %
2	0	0,00%	0	0,00%
10	0	0,00%	0	0,00%
20	0	0,00%	0	0,00%
30	93	1,92%	2	0,39%
40	57	1,17%	3	0,58%
50	39	0,80%	3	0,58%
60	126	2,60%	2	0,39%
70	61	1,26%	1	0,19%
80	7	0,14%	1	0,19%
90	0	0,00%	0	0,00%
100	5	0,10%	1	0,19%
200	0	0,00%	0	0,00%
300	0	0,00%	0	0,00%
400	0	0,00%	0	0,00%
500	0	0,00%	0	0,00%
600	0	0,00%	0	0,00%
700	0	0,00%	0	0,00%
800	0	0,00%	0	0,00%
900	1 153	23,75%	0	0,00%
1000	3 314	68,26%	503	97,48%
2000	0	0,00%	0	0,00%
3000	0	0,00%	0	0,00%
4000	0	0,00%	0	0,00%

Przepustowość [Mb/s]	Liczba zasięgów	Udział %	Liczba punktów adresowych	Udział %
5000	0	0,00%	0	0,00%
6000	0	0,00%	0	0,00%
7000	0	0,00%	0	0,00%
8000	0	0,00%	0	0,00%
9000	0	0,00%	0	0,00%
10000	0	0,00%	0	0,00%
SUMA	4 855	100%	516	100%

W tabeli nr 4.7.4 przedstawiono liczbę zasięgów w gminie w zależności od rodzaju medium.

Tabela 4.7.4: Liczba zasięgów z podziałem na medium.		
Medium	Liczba zasięgów	Udział %
światłowodowe	4 472	92,11%
kablowe współosiowe miedziane	0	0,00%
kablowe parowe miedziane	383	7,89%
radiowe (FWA)	0	0,00%
SUMA	4 855	100%

Plany inwestycyjne (komercyjne)

W gminie zgłoszone zostały plany inwestycyjne obejmujące 1 479 punktów adresowych. Zgłoszone plany inwestycyjne przewidują objęcie w kolejnych 3 latach zasięgiem stacjonarnego dostępu do usług szerokopasmowych:

- 192 punkty adresowe znajdujące się już w zasięgu rzeczywistym;
- 6 punktów adresowych znajdujących się już w zasięgu wyłącznie hurtowym;
- 0 punktów adresowych znajdujących się już w zasięgu teoretycznym;
- 1 punkt adresowy znajdujący się w planie inwestycyjnym ze środków publicznych;
- 347 punktów adresowych znajdujących się w innym planie inwestycyjnym ze środków prywatnych;
- 934 punkty adresowe będące białymi plamami (bez zasięgu).

Plany inwestycyjne realizowane ze środków publicznych

W gminie zgłoszone zostały plany inwestycyjne obejmujące 0 punktów adresowych. Realizowanych jest 0 projektów z KPO i 0 projektów z FER. Dane pochodzą z systemu SIMBA i odnoszą się do umów o dofinansowanie zawartych do dnia 30 czerwca 2025.

W tabeli nr 4.7.5 przedstawiono liczbę punktów adresowych na terenie gminy, objętych planami inwestycyjnymi do zrealizowania ze środków publicznych.

Tabela 4.7.5: Liczba punktów adresowych ze zgłoszonymi planami inwestycyjnymi realizowanymi ze środków publicznych.

Numer projektu	Beneficjent	Liczba PA
Brak danych		
SUMA		0

Mapa planów inwestycyjnych

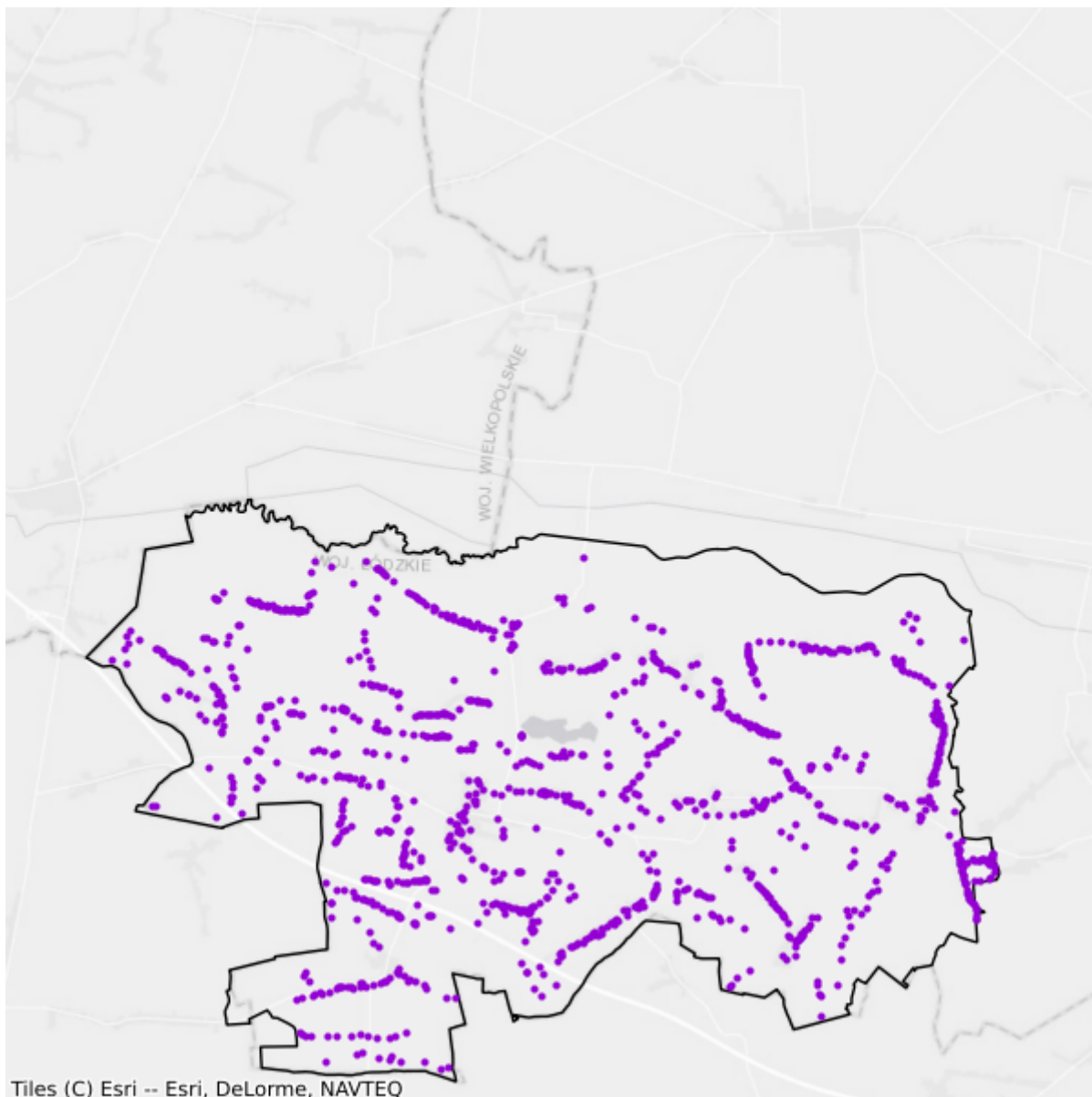

- Plany inwestycyjne realizowane ze środków prywatnych
- Plany inwestycyjne realizowane ze środków publicznych

4.8. Gmina Witonia

TERC: 1004082

Statystyki ogólne

W gminie jest 1 113 punktów adresowych. Na koniec czerwca 2025 roku w zasięgu stacjonarnego dostępu do usług szerokopasmowych było 1 075 punktów adresowych, a 38 pozostało bez zasięgu. Na wskazanym obszarze było 100 białych plam NGA. Od 1 stycznia 2023 do 30 czerwca 2025 roku obywatele zgłosili 4 zapotrzebowania na internet i 2 weryfikacje danych w systemie internet.gov.pl.

W tabeli nr 4.8.1 przedstawiono przedsiębiorców telekomunikacyjnych działających na terenie gminy i świadczących usługi stacjonarnego dostępu do usług szerokopasmowych.

Tabela 4.8.1: Podmiot w zależności od rodzaju usług.			
Podmiot	Detal	Hurt	Hurt-Detal
BUDIMPEX IT s.c. Marcin Maciejewski	X		
EXATEL S.A.	X		
ITV MEDIA Spółka z ograniczoną odpowiedzialnością	X		X
MPCNET Spółka z ograniczona odpowiedzialnością	X		
MULTIMEDIA POLSKA BIZNES SPÓŁKA AKCYJNA	X		
MULTIMEDIA POLSKA SPÓŁKA Z OGRANICZONĄ ODPOWIEDZIALNOŚCIĄ			X
NAUKOWA I AKADEMICKA SIEĆ KOMPUTEROWA - PAŃSTWOWY INSTYTUT BADAWCZY	X		
NETIA SPÓŁKA AKCYJNA			X
NEXERA Sp. z o.o.		X	
ORANGE POLSKA S.A.	X		
P4 SPÓŁKA Z OGRANICZONĄ ODPOWIEDZIALNOŚCIĄ	X		
POLKOMTEL Sp. z o.o.	X		
RFC INTERNET SPÓŁKA Z OGRANICZONĄ ODPOWIEDZIALNOŚCIĄ	X		
T-MOBILE POLSKA S.A.	X		
VECTRA S.A.	X		

W tabeli nr 4.8.2 przedstawiono liczbowy i procentowy podział na punkty adresowe w zależności od rodzaju zasięgu na terenie gminy.

Tabela 4.8.2: Podział na rodzaje usług i zasięgów.

	Liczba adresów	Udział %
Rzeczywisty	882	79,25%
Hurtowy (wyłącznie)	113	10,15%
Teoretyczny (wyłącznie)	80	7,19%
Brak zasięgu	38	3,41%
SUMA	1 113	100%

Zasięgi sieci

W tabeli nr 4.8.3 przedstawiono liczbowo i procentowo liczbę zasięgów oraz liczbę punktów adresowych na terenie gminy w zależności od przepustowości.

Tabela 4.8.3: Liczba zasięgów i adresów w podziale na przepustowość.

Przepustowość [Mb/s]	Liczba zasięgów	Udział %	Liczba punktów adresowych	Udział %
2	674	17,17%	0	0,00%
10	604	15,39%	58	5,40%
20	80	2,04%	3	0,28%
30	3	0,08%	0	0,00%
40	0	0,00%	0	0,00%
50	56	1,43%	1	0,09%
60	0	0,00%	0	0,00%
70	0	0,00%	0	0,00%
80	0	0,00%	0	0,00%
90	0	0,00%	0	0,00%
100	3	0,08%	0	0,00%
200	0	0,00%	0	0,00%
300	0	0,00%	0	0,00%
400	0	0,00%	0	0,00%
500	0	0,00%	0	0,00%
600	0	0,00%	0	0,00%
700	0	0,00%	0	0,00%
800	0	0,00%	0	0,00%
900	453	11,54%	0	0,00%
1000	2 052	52,28%	1 013	94,23%
2000	0	0,00%	0	0,00%
3000	0	0,00%	0	0,00%
4000	0	0,00%	0	0,00%
5000	0	0,00%	0	0,00%
6000	0	0,00%	0	0,00%

Przepustowość [Mb/s]	Liczba zasięgów	Udział %	Liczba punktów adresowych	Udział %
7000	0	0,00%	0	0,00%
8000	0	0,00%	0	0,00%
9000	0	0,00%	0	0,00%
10000	0	0,00%	0	0,00%
SUMA	3 925	100%	1 075	100%

W tabeli nr 4.8.4 przedstawiono liczbę zasięgów w gminie w zależności od rodzaju medium.

Tabela 4.8.4: Liczba zasięgów z podziałem na medium.		
Medium	Liczba zasięgów	Udział %
światłowodowe	2 508	63,90%
kablowe współosiowe miedziane	0	0,00%
kablowe parowe miedziane	1 362	34,70%
radiowe (FWA)	55	1,40%
SUMA	3 925	100%

Plany inwestycyjne (komercyjne)

W gminie zgłoszone zostały plany inwestycyjne obejmujące 132 punkty adresowe. Zgłoszone plany inwestycyjne przewidują objęcie w kolejnych 3 latach zasięgiem stacjonarnego dostępu do usług szerokopasmowych:

- 82 punkty adresowe znajdujące się już w zasięgu rzeczywistym;
- 34 punkty adresowe znajdujące się już w zasięgu wyłącznie hurtowym;
- 8 punktów adresowych znajdujących się już w zasięgu teoretycznym;
- 1 punkt adresowy znajdujący się w planie inwestycyjnym ze środków publicznych;
- 0 punktów adresowych znajdujących się w innym planie inwestycyjnym ze środków prywatnych;
- 8 punktów adresowych będących białymi plamami (bez zasięgu).

Plany inwestycyjne realizowane ze środków publicznych

W gminie zgłoszone zostały plany inwestycyjne obejmujące 0 punktów adresowych. Realizowanych jest 0 projektów z KPO i 0 projektów z FERC. Dane pochodzą z systemu SIMBA i odnoszą się do umów o dofinansowanie zawartych do dnia 30 czerwca 2025.

W tabeli nr 4.8.5 przedstawiono liczbę punktów adresowych na terenie gminy, objętych planami inwestycyjnymi do zrealizowania ze środków publicznych.

Tabela 4.8.5: Liczba punktów adresowych ze zgłoszonymi planami inwestycyjnymi realizowanymi ze środków publicznych.		
Numer projektu	Beneficjent	Liczba PA
Brak danych		

Numer projektu	Beneficjent	Liczba PA
SUMA		0

Mapa planów inwestycyjnych

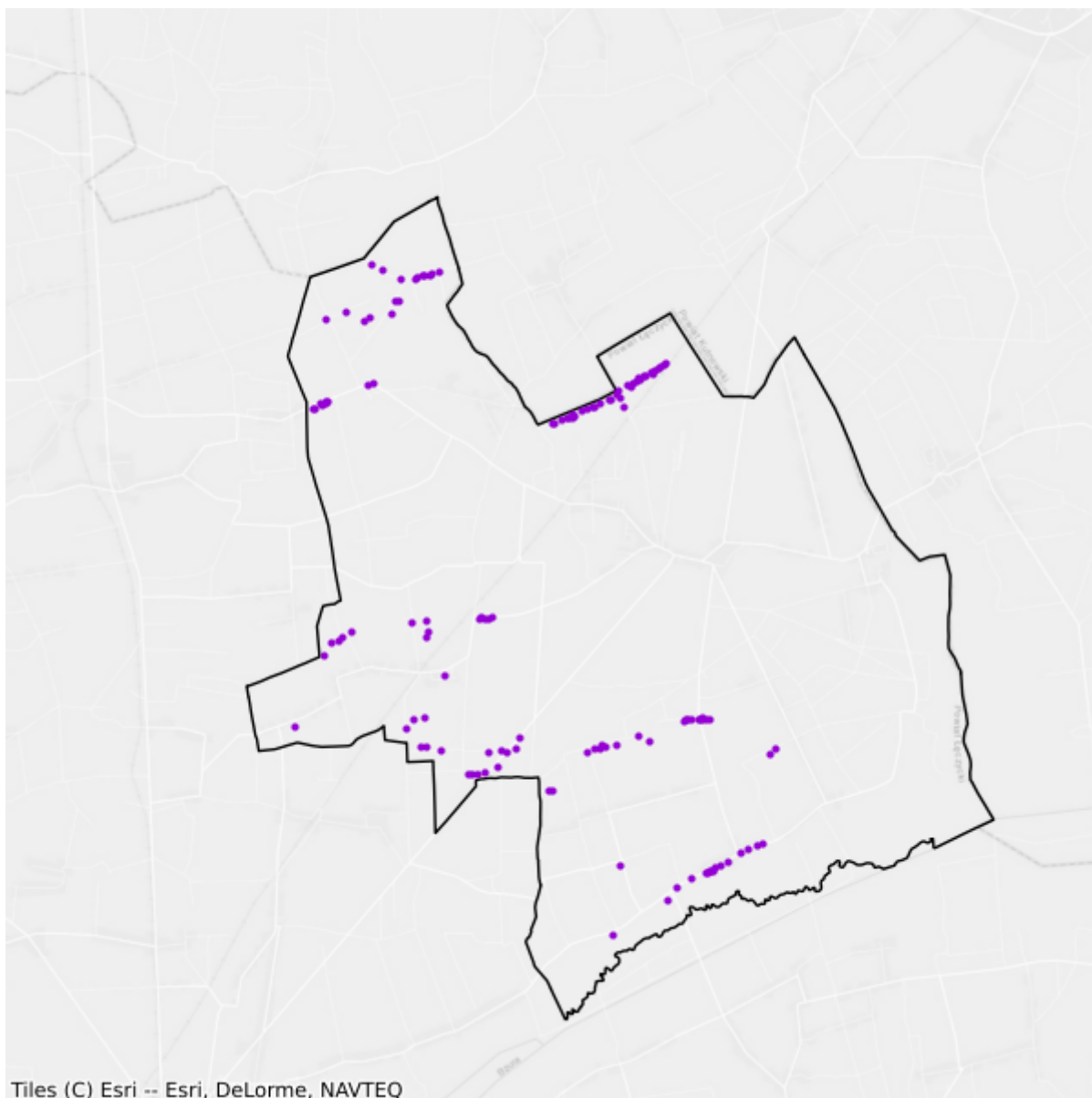

- Plany inwestycyjne realizowane ze środków prywatnych
- Plany inwestycyjne realizowane ze środków publicznych

5. Powiat łowicki

TERC: 1005

Statystyki ogólne

W powiecie są 25 653 punkty adresowe. Na koniec czerwca 2025 roku w zasięgu stacjonarnego dostępu do usług szerokopasmowych było 23 865 punktów adresowych, a 1 788 pozostało bez zasięgu. Na wskazanym obszarze było 2 915 białych plam NGA. Od 1 stycznia 2023 do 30 czerwca 2025 roku obywatele zgłosili 209 zapotrzebowań na internet i 9 weryfikacji danych w systemie internet.gov.pl.

Na terenie powiatu działa 35 przedsiębiorców telekomunikacyjnych świadczących usługi stacjonarnego dostępu do usług szerokopasmowych, w tym:

- 22 świadczących wyłącznie usługi detaliczne;
- 5 świadczących wyłącznie usługi hurtowe;
- 8 świadczących usługi hurtowo-detaliczne.

W tabeli nr 5.1 przedstawiono liczbę zasięgów i punktów adresowych w zasięgu na terenie powiatu.

Tabela 5.1: Liczba zasięgów i punktów adresowych w zasięgu na terenie powiatu.			
Gmina	Liczba zasięgów zgłoszonych przez podmioty zobowiązane do raportowania	Liczba punktów adresowych objętych zasięgiem	Liczba punktów adresowych ogółem
Bielawy	16 652	1 871	2 153
Chąśno	6 122	1 021	1 060
Domaniewice	5 069	1 530	1 621
Kiernozia	8 901	1 132	1 319
Kocierzew Południowy	12 275	1 395	1 450
Nieborów	17 838	3 679	3 907
Zduny	17 439	2 009	2 097
Łowicz	35 832	6 140	6 465
Łowicz	16 214	3 026	3 261
Łyszkowice	8 237	2 062	2 320
SUMA	144 579	23 865	25 653

W tabeli nr 5.2 przedstawiono liczbowy i procentowy podział na punkty adresowe w zależności od rodzaju zasięgu na terenie powiatu.

Tabela 5.2: Podział na rodzaje usług i zasięgów.		
	Liczba adresów	Udział %
Rzeczywisty	22 109	86,18%
Hurtowy (wyłącznie)	919	3,58%
Teoretyczny (wyłącznie)	837	3,26%
Brak zasięgu	1 788	6,97%
SUMA	25 653	100%

Zasięgi sieci

W tabeli nr 5.3 przedstawiono liczbowo i procentowo liczbę zasięgów oraz liczbę punktów adresowych na terenie powiatu w zależności od przepustowości.

Tabela 5.3: Liczba zasięgów i adresów w podziale na przepustowość.				
Przepustowość [Mb/s]	Liczba zasięgów	Udział %	Liczba punktów adresowych	Udział %
2	4 035	2,79%	101	0,42%
10	349	0,24%	10	0,04%
20	13	0,01%	2	0,01%
30	7 688	5,32%	555	2,33%
40	1 626	1,12%	70	0,29%
50	3 037	2,10%	85	0,36%
60	2 089	1,44%	292	1,22%
70	102	0,07%	5	0,02%
80	69	0,05%	7	0,03%
90	0	0,00%	0	0,00%
100	314	0,22%	11	0,05%
200	0	0,00%	0	0,00%
300	0	0,00%	0	0,00%
400	0	0,00%	0	0,00%
500	2	0,00%	1	0,00%
600	2 817	1,95%	20	0,08%
700	5	0,00%	0	0,00%
800	0	0,00%	0	0,00%
900	31 726	21,94%	163	0,68%
1000	90 443	62,56%	22 410	93,90%
2000	11	0,01%	6	0,03%
3000	0	0,00%	0	0,00%
4000	0	0,00%	0	0,00%

Przepustowość [Mb/s]	Liczba zasięgów	Udział %	Liczba punktów adresowych	Udział %
5000	0	0,00%	0	0,00%
6000	0	0,00%	0	0,00%
7000	0	0,00%	0	0,00%
8000	246	0,17%	123	0,52%
9000	0	0,00%	0	0,00%
10000	7	0,00%	4	0,02%
SUMA	144 579	100%	23 865	100%

W tabeli nr 5.4 przedstawiono liczbę zasięgów w powiecie w zależności od rodzaju medium.

Tabela 5.4: Liczba zasięgów z podziałem na medium.		
Medium	Liczba zasięgów	Udział %
światłowodowe	123 579	85,48%
kablowe współosiowe miedziane	2 180	1,51%
kablowe parowe miedziane	15 543	10,75%
radiowe (FWA)	3 277	2,27%
SUMA	144 579	100%

Plany inwestycyjne (komercyjne)

W powiecie zgłoszone zostały plany inwestycyjne obejmujące 2 935 punktów adresowych, w tym 2 934 unikalne punkty adresowe.

W tabeli nr 5.5 przedstawiono liczbę punktów adresowych na terenie powiatu, objętych planami inwestycyjnymi do zrealizowania ze środków własnych inwestorów.

Tabela 5.5: Liczba punktów adresowych ze zgłoszonymi planami inwestycyjnymi finansowanymi ze środków własnych inwestora.	
Powiat	Liczba punktów adresowych objętych planami inwestycyjnymi
Bielawy	378
Chąśno	237
Domaniewice	113
Kiernozia	167
Kocierzew Południowy	169
Nieborów	490
Zduny	192
Łowicz	240
Łowicz	539
Łyszkowice	410
SUMA	2 935

Plany inwestycyjne realizowane ze środków publicznych

W powiecie zgłoszone zostały plany inwestycyjne obejmujące 0 punktów adresowych. Realizowanych jest 0 projektów z KPO i 0 projektów z FERC. Dane pochodzą z systemu SIMBA i odnoszą się do umów o dofinansowanie zawartych do dnia 30 czerwca 2025.

W tabeli nr 5.6 przedstawiono liczbę punktów adresowych na terenie powiatu, objętych planami inwestycyjnymi do zrealizowania ze środków publicznych.

Tabela 5.6: Liczba punktów adresowych ze zgłoszonymi planami inwestycyjnymi realizowanymi ze środków publicznych.	
Gmina	Liczba punktów adresowych objętych planami inwestycyjnymi
Bielawy	0
Chąśno	0
Domaniewice	0
Kiernozia	0
Kocierzew Południowy	0
Nieborów	0
Zduny	0
Łowicz	0
Łowicz	0
Łyszkowice	0
SUMA	0

5.1. Gmina Łowicz

TERC: 1005011

Statystyki ogólne

W gminie jest 6 465 punktów adresowych. Na koniec czerwca 2025 roku w zasięgu stacjonarnego dostępu do usług szerokopasmowych było 6 140 punktów adresowych, a 325 pozostało bez zasięgu. Na wskazanym obszarze były 1 033 białe plamy NGA. Od 1 stycznia 2023 do 30 czerwca 2025 roku obywatele zgłosili 25 zapotrzebowań na internet i 3 weryfikacje danych w systemie internet.gov.pl.

W tabeli nr 5.1.1 przedstawiono przedsiębiorców telekomunikacyjnych działających na terenie gminy i świadczących usługi stacjonarnego dostępu do usług szerokopasmowych.

Tabela 5.1.1: Podmiot w zależności od rodzaju usług.			
Podmiot	Detal	Hurt	Hurt-Detal
"STARNET TELECOM" SPÓŁKA Z OGRANICZONĄ ODPOWIEDZIALNOŚCIĄ	X		
ACTUS-INFO SPÓŁKA Z OGRANICZONĄ ODPOWIEDZIALNOŚCIĄ			X
BUDIMPEX IT s.c. Marcin Maciejewski	X		
EXATEL S.A.	X		
INEA SPÓŁKA Z OGRANICZONĄ ODPOWIEDZIALNOŚCIĄ	X		
INTERKAM SPÓŁKA Z OGRANICZONĄ ODPOWIEDZIALNOŚCIĄ		X	
ITV MEDIA Spółka z ograniczoną odpowiedzialnością	X		X
JAWORNET SPÓŁKA Z OGRANICZONĄ ODPOWIEDZIALNOŚCIĄ	X		
LANDTECH Spółka z ograniczoną odpowiedzialnością	X		
MEDIA-COM sp. z o.o.			X
MIASTO ŁOWICZ	X		
MOBICO SPÓŁKA Z OGRANICZONĄ ODPOWIEDZIALNOŚCIĄ	X		
MPCNET Spółka z ograniczoną odpowiedzialnością	X		
MULTIMEDIA POLSKA SPÓŁKA Z OGRANICZONĄ ODPOWIEDZIALNOŚCIĄ	X	X	
MULTIMEDIA ŁOWICZ SPÓŁKA Z OGRANICZONĄ ODPOWIEDZIALNOŚCIĄ	X		
NAUKOWA I AKADEMICKA SIEĆ KOMPUTEROWA - PAŃSTWOWY INSTYTUT BADAWCZY	X		
NETIA SPÓŁKA AKCYJNA			X
NEXERA Sp. z o.o.		X	
ORANGE POLSKA S.A.	X	X	X

Podmiot	Detal	Hurt	Hurt-Detal
P4 SPÓŁKA Z OGRANICZONĄ ODPOWIEDZIALNOŚCIĄ	X		
POLKOMTEL Sp. z o.o.	X		
RFC INTERNET SPÓŁKA Z OGRANICZONĄ ODPOWIEDZIALNOŚCIĄ	X		
SQS POLSKA Szymon Wysokiński	X		
T-MOBILE POLSKA S.A.	X		
TELE-NECIK.PL - Paweł Idrian	X		
TK TELEKOM Sp. z o.o.			X
TOWERLINK POLAND SPÓŁKA Z OGRANICZONĄ ODPOWIEDZIALNOŚCIĄ		X	
Timplus Spółka z ograniczoną odpowiedzialnością	X		
VECTRA S.A.	X		
ŚWIATŁOWÓD INWESTYCJE SPÓŁKA Z OGRANICZONĄ ODPOWIEDZIALNOŚCIĄ		X	

W tabeli nr 5.1.2 przedstawiono liczbowy i procentowy podział na punkty adresowe w zależności od rodzaju zasięgu na terenie gminy.

Tabela 5.1.2: Podział na rodzaje usług i zasięgów.

	Liczba adresów	Udział %
Rzeczywisty	5 320	82,29%
Hurtowy (wyłącznie)	681	10,53%
Teoretyczny (wyłącznie)	139	2,15%
Brak zasięgu	325	5,03%
SUMA	6 465	100%

Zasięgi sieci

W tabeli nr 5.1.3 przedstawiono liczbowo i procentowo liczbę zasięgów oraz liczbę punktów adresowych na terenie gminy w zależności od przepustowości.

Tabela 5.1.3: Liczba zasięgów i adresów w podziale na przepustowość.

Przepustowość [Mb/s]	Liczba zasięgów	Udział %	Liczba punktów adresowych	Udział %
2	3 857	10,76%	96	1,56%
10	346	0,97%	10	0,16%
20	12	0,03%	2	0,03%
30	5 699	15,90%	487	7,93%
40	817	2,28%	49	0,80%
50	921	2,57%	41	0,67%
60	370	1,03%	16	0,26%
70	35	0,10%	5	0,08%

Przepustowość [Mb/s]	Liczba zasięgów	Udział %	Liczba punktów adresowych	Udział %
80	18	0,05%	2	0,03%
90	0	0,00%	0	0,00%
100	274	0,76%	8	0,13%
200	0	0,00%	0	0,00%
300	0	0,00%	0	0,00%
400	0	0,00%	0	0,00%
500	1	0,00%	1	0,02%
600	1 550	4,33%	13	0,21%
700	0	0,00%	0	0,00%
800	0	0,00%	0	0,00%
900	5 614	15,67%	39	0,64%
1000	16 054	44,80%	5 238	85,31%
2000	11	0,03%	6	0,10%
3000	0	0,00%	0	0,00%
4000	0	0,00%	0	0,00%
5000	0	0,00%	0	0,00%
6000	0	0,00%	0	0,00%
7000	0	0,00%	0	0,00%
8000	246	0,69%	123	2,00%
9000	0	0,00%	0	0,00%
10000	7	0,02%	4	0,07%
SUMA	35 832	100%	6 140	100%

W tabeli nr 5.1.4 przedstawiono liczbę zasięgów w gminie w zależności od rodzaju medium.

Tabela 5.1.4: Liczba zasięgów z podziałem na medium.

Medium	Liczba zasięgów	Udział %
światłowodowe	21 775	60,77%
kablowe współosiowe miedziane	2 180	6,08%
kablowe parowe miedziane	11 623	32,44%
radiowe (FWA)	254	0,71%
SUMA	35 832	100%

Plany inwestycyjne (komercyjne)

W gminie zgłoszone zostały plany inwestycyjne obejmujące 240 punktów adresowych. Zgłoszone plany inwestycyjne przewidują objęcie w kolejnych 3 latach zasięgiem stacjonarnego dostępu do usług szerokopasmowych:

- 85 punktów adresowych znajdujących się już w zasięgu rzeczywistym;

- 23 punkty adresowe znajdujące się już w zasięgu wyłącznie hurtowym;
- 12 punktów adresowych znajdujących się już w zasięgu teoretycznym;
- 33 punkty adresowe znajdujące się w planie inwestycyjnym ze środków publicznych;
- 1 punkt adresowy znajdujący się w innym planie inwestycyjnym ze środków prywatnych;
- 119 punktów adresowych będących białymi plamami (bez zasięgu).

Plany inwestycyjne realizowane ze środków publicznych

W gminie zgłoszone zostały plany inwestycyjne obejmujące 0 punktów adresowych.

Realizowanych jest 0 projektów z KPO i 0 projektów z FER. Dane pochodzą z systemu SIMBA i odnoszą się do umów o dofinansowanie zawartych do dnia 30 czerwca 2025.

W tabeli nr 5.1.5 przedstawiono liczbę punktów adresowych na terenie gminy, objętych planami inwestycyjnymi do zrealizowania ze środków publicznych.

Tabela 5.1.5: Liczba punktów adresowych ze zgłoszonymi planami inwestycyjnymi realizowanymi ze środków publicznych.		
Numer projektu	Beneficjent	Liczba PA
Brak danych		
SUMA		0

Mapa planów inwestycyjnych

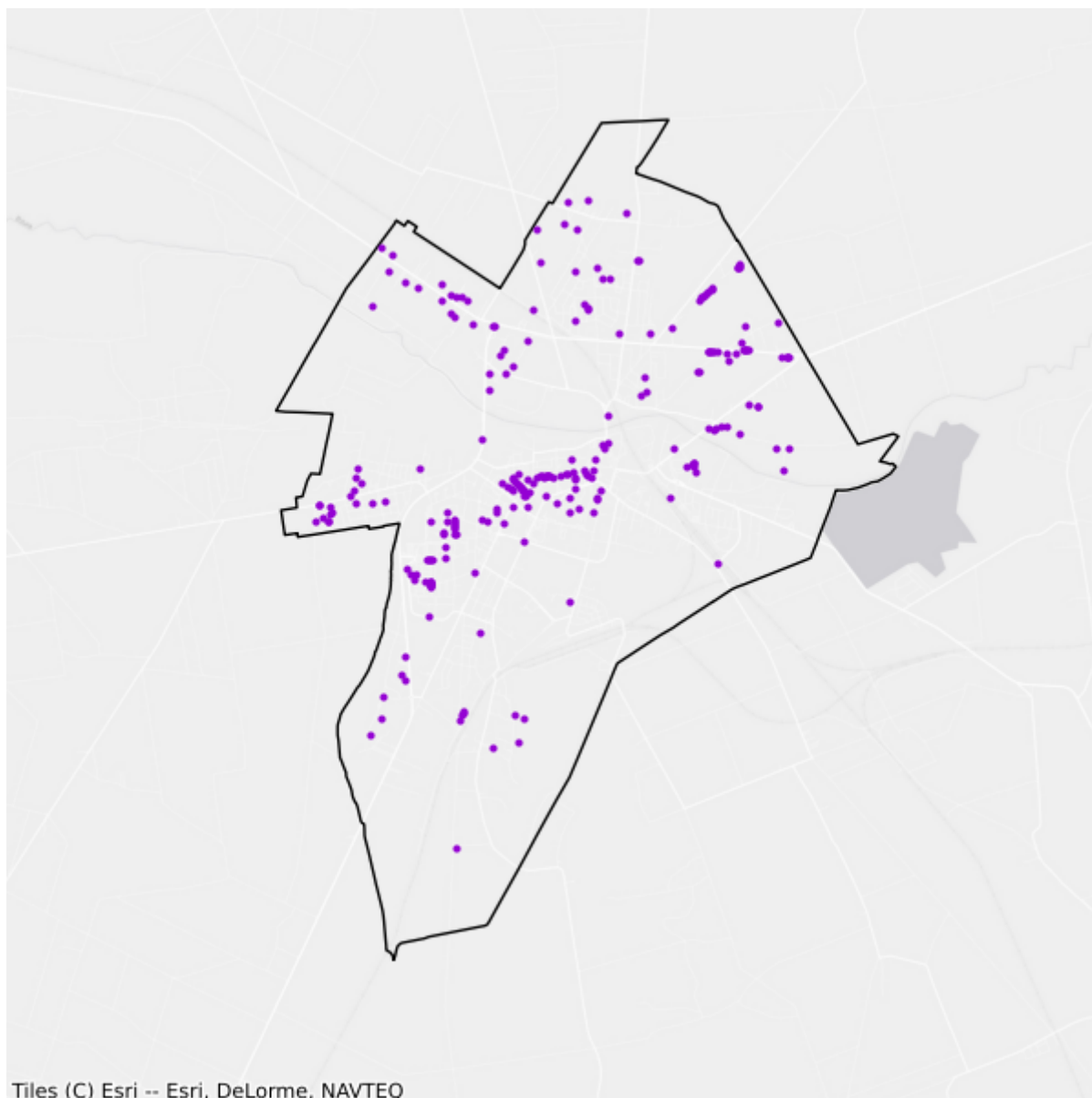

- Plany inwestycyjne realizowane ze środków prywatnych
- Plany inwestycyjne realizowane ze środków publicznych

5.2. Gmina Bielawy

TERC: 1005022

Statystyki ogólne

W gminie są 2 153 punkty adresowe. Na koniec czerwca 2025 roku w zasięgu stacjonarnego dostępu do usług szerokopasmowych było 1 871 punktów adresowych, a 282 pozostały bez zasięgu. Na wskazanym obszarze było 530 białych plam NGA. Od 1 stycznia 2023 do 30 czerwca 2025 roku obywatele zgłosili 18 zapotrzebowań na internet i 0 weryfikacji danych w systemie internet.gov.pl.

W tabeli nr 5.2.1 przedstawiono przedsiębiorców telekomunikacyjnych działających na terenie gminy i świadczących usługi stacjonarnego dostępu do usług szerokopasmowych.

Tabela 5.2.1: Podmiot w zależności od rodzaju usług.			
Podmiot	Detal	Hurt	Hurt-Detal
"INTERNAWI" PRZEDSIĘBIORSTWO HANDLOWO-USŁUGOWE Rudzki Radosław	X		
BUDIMPEX IT s.c. Marcin Maciejewski	X		
EXATEL S.A.	X		
ITV MEDIA Spółka z ograniczoną odpowiedzialnością	X		X
MPCNET Spółka z ograniczona odpowiedzialnością	X		
NAUKOWA I AKADEMICKA SIEĆ KOMPUTEROWA - PAŃSTWOWY INSTYTUT BADAWCZY	X		
NETIA SPÓŁKA AKCYJNA			X
NEXERA Sp. z o.o.		X	
ORANGE POLSKA S.A.	X	X	
P4 SPÓŁKA Z OGRANICZONĄ ODPOWIEDZIALNOŚCIĄ	X		
POLKOMTEL Sp. z o.o.	X		
PaduchNET Michał Paduch	X		
RFC INTERNET SPÓŁKA Z OGRANICZONĄ ODPOWIEDZIALNOŚCIĄ	X		
T-MOBILE POLSKA S.A.	X		
VECTRA S.A.	X		

W tabeli nr 5.2.2 przedstawiono liczbowy i procentowy podział na punkty adresowe w zależności od rodzaju zasięgu na terenie gminy.

Tabela 5.2.2: Podział na rodzaje usług i zasięgów.

	Liczba adresów	Udział %
Rzeczywisty	1 837	85,32%
Hurtowy (wyłącznie)	1	0,05%
Teoretyczny (wyłącznie)	33	1,53%
Brak zasięgu	282	13,10%
SUMA	2 153	100%

Zasięgi sieci

W tabeli nr 5.2.3 przedstawiono liczbowo i procentowo liczbę zasięgów oraz liczbę punktów adresowych na terenie gminy w zależności od przepustowości.

Tabela 5.2.3: Liczba zasięgów i adresów w podziale na przepustowość.

Przepustowość [Mb/s]	Liczba zasięgów	Udział %	Liczba punktów adresowych	Udział %
2	0	0,00%	0	0,00%
10	0	0,00%	0	0,00%
20	0	0,00%	0	0,00%
30	0	0,00%	0	0,00%
40	2	0,01%	0	0,00%
50	324	1,95%	0	0,00%
60	1 106	6,64%	248	13,25%
70	0	0,00%	0	0,00%
80	4	0,02%	0	0,00%
90	0	0,00%	0	0,00%
100	7	0,04%	0	0,00%
200	0	0,00%	0	0,00%
300	0	0,00%	0	0,00%
400	0	0,00%	0	0,00%
500	1	0,01%	0	0,00%
600	0	0,00%	0	0,00%
700	5	0,03%	0	0,00%
800	0	0,00%	0	0,00%
900	4 118	24,73%	0	0,00%
1000	11 085	66,57%	1 623	86,75%
2000	0	0,00%	0	0,00%
3000	0	0,00%	0	0,00%
4000	0	0,00%	0	0,00%
5000	0	0,00%	0	0,00%
6000	0	0,00%	0	0,00%

Przepustowość [Mb/s]	Liczba zasięgów	Udział %	Liczba punktów adresowych	Udział %
7000	0	0,00%	0	0,00%
8000	0	0,00%	0	0,00%
9000	0	0,00%	0	0,00%
10000	0	0,00%	0	0,00%
SUMA	16 652	100%	1 871	100%

W tabeli nr 5.2.4 przedstawiono liczbę zasięgów w gminie w zależności od rodzaju medium.

Tabela 5.2.4: Liczba zasięgów z podziałem na medium.		
Medium	Liczba zasięgów	Udział %
światłowodowe	15 209	91,33%
kablowe współosiowe miedziane	0	0,00%
kablowe parowe miedziane	46	0,28%
radiowe (FWA)	1 397	8,39%
SUMA	16 652	100%

Plany inwestycyjne (komercyjne)

W gminie zgłoszone zostały plany inwestycyjne obejmujące 378 punktów adresowych. Zgłoszone plany inwestycyjne przewidują objęcie w kolejnych 3 latach zasięgiem stacjonarnego dostępu do usług szerokopasmowych:

- 269 punktów adresowych znajdujących się już w zasięgu rzeczywistym;
- 0 punktów adresowych znajdujących się już w zasięgu wyłącznie hurtowym;
- 11 punktów adresowych znajdujących się już w zasięgu teoretycznym;
- 168 punktów adresowych znajdujących się w planie inwestycyjnym ze środków publicznych;
- 0 punktów adresowych znajdujących się w innym planie inwestycyjnym ze środków prywatnych;
- 98 punktów adresowych będących białymi plamami (bez zasięgu).

Plany inwestycyjne realizowane ze środków publicznych

W gminie zgłoszone zostały plany inwestycyjne obejmujące 0 punktów adresowych. Realizowanych jest 0 projektów z KPO i 0 projektów z FER. Dane pochodzą z systemu SIMBA i odnoszą się do umów o dofinansowanie zawartych do dnia 30 czerwca 2025.

W tabeli nr 5.2.5 przedstawiono liczbę punktów adresowych na terenie gminy, objętych planami inwestycyjnymi do zrealizowania ze środków publicznych.

Tabela 5.2.5: Liczba punktów adresowych ze zgłoszonymi planami inwestycyjnymi realizowanymi ze środków publicznych.

Numer projektu	Beneficjent	Liczba PA
Brak danych		
SUMA		0

Mapa planów inwestycyjnych

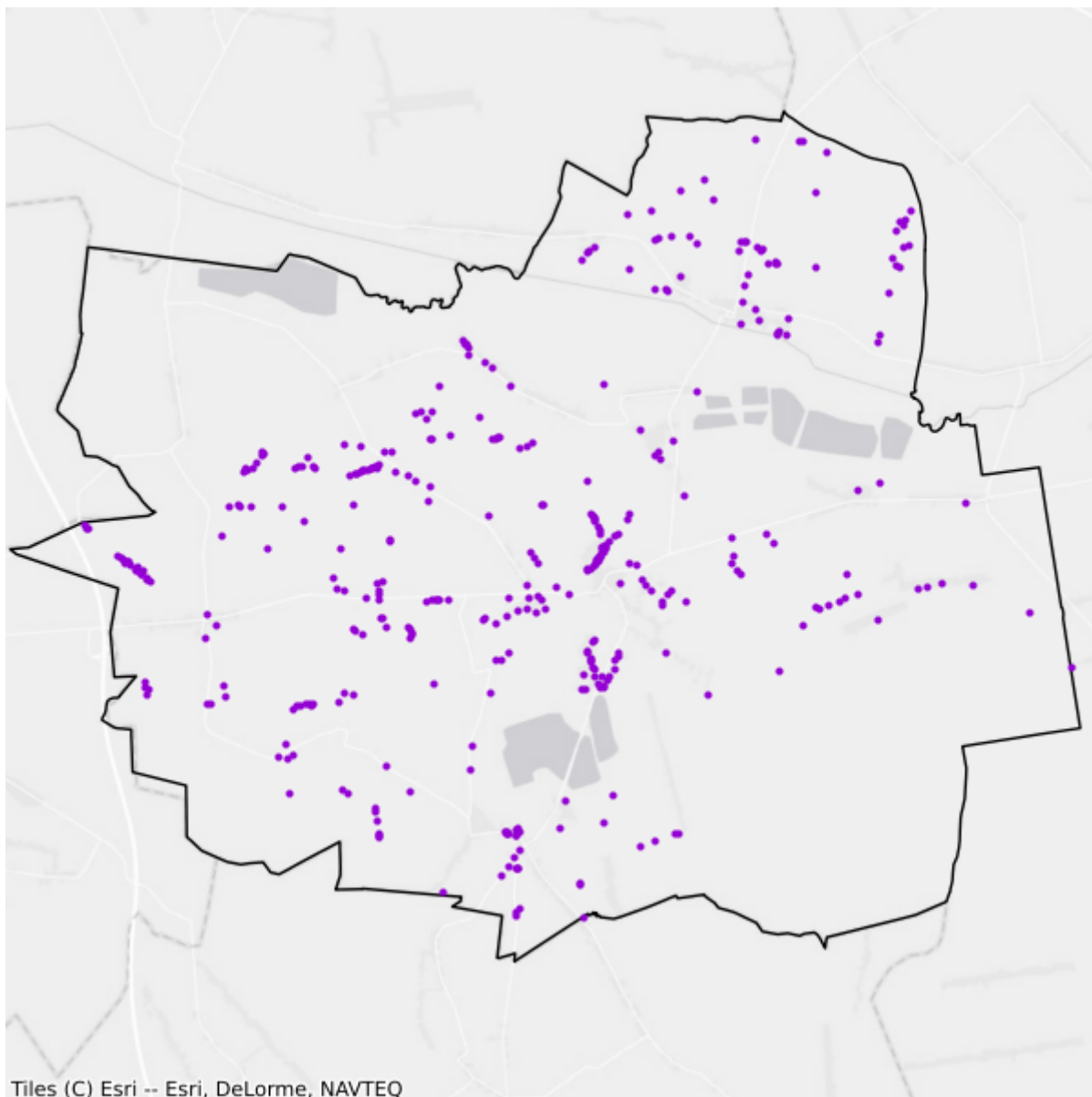

- Plany inwestycyjne realizowane ze środków prywatnych
- Plany inwestycyjne realizowane ze środków publicznych

5.3. Gmina Chąśno

TERC: 1005032

Statystyki ogólne

W gminie jest 1 060 punktów adresowych. Na koniec czerwca 2025 roku w zasięgu stacjonarnego dostępu do usług szerokopasmowych było 1 021 punktów adresowych, a 39 pozostało bez zasięgu. Na wskazanym obszarze było 39 białych plam NGA. Od 1 stycznia 2023 do 30 czerwca 2025 roku obywatele zgłosili 6 zapotrzebowań na internet i 0 weryfikacji danych w systemie internet.gov.pl.

W tabeli nr 5.3.1 przedstawiono przedsiębiorców telekomunikacyjnych działających na terenie gminy i świadczących usługi stacjonarnego dostępu do usług szerokopasmowych.

Tabela 5.3.1: Podmiot w zależności od rodzaju usług.			
Podmiot	Detal	Hurt	Hurt-Detal
BUDIMPEX IT s.c. Marcin Maciejewski	X		
EXATEL S.A.	X		
ITV MEDIA Spółka z ograniczoną odpowiedzialnością	X	X	X
MPCNET Spółka z ograniczoną odpowiedzialnością	X		
NAUKOWA I AKADEMICKA SIEĆ KOMPUTEROWA - PAŃSTWOWY INSTYTUT BADAWCZY	X		
NETIA SPÓŁKA AKCYJNA			X
NEXERA Sp. z o.o.		X	
ORANGE POLSKA S.A.	X	X	X
P4 SPÓŁKA Z OGRANICZONĄ ODPOWIEDZIALNOŚCIĄ	X		
POLKOMTEL Sp. z o.o.	X		
RFC INTERNET SPÓŁKA Z OGRANICZONĄ ODPOWIEDZIALNOŚCIĄ	X		
T-MOBILE POLSKA S.A.	X		
VECTRA S.A.	X		

W tabeli nr 5.3.2 przedstawiono liczbowy i procentowy podział na punkty adresowe w zależności od rodzaju zasięgu na terenie gminy.

Tabela 5.3.2: Podział na rodzaje usług i zasięgów.		
	Liczba adresów	Udział %
Rzeczywisty	978	92,26%

	Liczba adresów	Udział %
Hurtowy (wyłącznie)	1	0,09%
Teoretyczny (wyłącznie)	42	3,96%
Brak zasięgu	39	3,68%
SUMA	1 060	100%

Zasięgi sieci

W tabeli nr 5.3.3 przedstawiono liczbowo i procentowo liczbę zasięgów oraz liczbę punktów adresowych na terenie gminy w zależności od przepustowości.

Tabela 5.3.3: Liczba zasięgów i adresów w podziale na przepustowość.					
Przepustowość [Mb/s]	Liczba zasięgów	Udział %	Liczba punktów adresowych	Udział %	
2	0	0,00%	0	0,00%	
10	0	0,00%	0	0,00%	
20	0	0,00%	0	0,00%	
30	39	0,64%	0	0,00%	
40	0	0,00%	0	0,00%	
50	7	0,11%	0	0,00%	
60	18	0,29%	0	0,00%	
70	7	0,11%	0	0,00%	
80	7	0,11%	0	0,00%	
90	0	0,00%	0	0,00%	
100	2	0,03%	0	0,00%	
200	0	0,00%	0	0,00%	
300	0	0,00%	0	0,00%	
400	0	0,00%	0	0,00%	
500	0	0,00%	0	0,00%	
600	0	0,00%	0	0,00%	
700	0	0,00%	0	0,00%	
800	0	0,00%	0	0,00%	
900	1 559	25,47%	0	0,00%	
1000	4 483	73,23%	1 021	100,00%	
2000	0	0,00%	0	0,00%	
3000	0	0,00%	0	0,00%	
4000	0	0,00%	0	0,00%	
5000	0	0,00%	0	0,00%	
6000	0	0,00%	0	0,00%	
7000	0	0,00%	0	0,00%	
8000	0	0,00%	0	0,00%	

Przepustowość [Mb/s]	Liczba zasięgów	Udział %	Liczba punktów adresowych	Udział %
9000	0	0,00%	0	0,00%
10000	0	0,00%	0	0,00%
SUMA	6 122	100%	1 021	100%

W tabeli nr 5.3.4 przedstawiono liczbę zasięgów w gminie w zależności od rodzaju medium.

Tabela 5.3.4: Liczba zasięgów z podziałem na medium.		
Medium	Liczba zasięgów	Udział %
światłowodowe	6 044	98,73%
kablowe współosiowe miedziane	0	0,00%
kablowe parowe miedziane	78	1,27%
radiowe (FWA)	0	0,00%
SUMA	6 122	100%

Plany inwestycyjne (komercyjne)

W gminie zgłoszone zostały plany inwestycyjne obejmujące 237 punktów adresowych. Zgłoszone plany inwestycyjne przewidują objęcie w kolejnych 3 latach zasięgiem stacjonarnego dostępu do usług szerokopasmowych:

- 190 punktów adresowych znajdujących się już w zasięgu rzeczywistym;
- 0 punktów adresowych znajdujących się już w zasięgu wyłącznie hurtowym;
- 14 punktów adresowych znajdujących się już w zasięgu teoretycznym;
- 21 punktów adresowych znajdujących się w planie inwestycyjnym ze środków publicznych;
- 0 punktów adresowych znajdujących się w innym planie inwestycyjnym ze środków prywatnych;
- 33 punkty adresowe będące białymi plamami (bez zasięgu).

Plany inwestycyjne realizowane ze środków publicznych

W gminie zgłoszone zostały plany inwestycyjne obejmujące 0 punktów adresowych. Realizowanych jest 0 projektów z KPO i 0 projektów z FER. Dane pochodzą z systemu SIMBA i odnoszą się do umów o dofinansowanie zawartych do dnia 30 czerwca 2025.

W tabeli nr 5.3.5 przedstawiono liczbę punktów adresowych na terenie gminy, objętych planami inwestycyjnymi do zrealizowania ze środków publicznych.

Tabela 5.3.5: Liczba punktów adresowych ze zgłoszonymi planami inwestycyjnymi realizowanymi ze środków publicznych.		
Numer projektu	Beneficjent	Liczba PA
Brak danych		
SUMA		0

Mapa planów inwestycyjnych

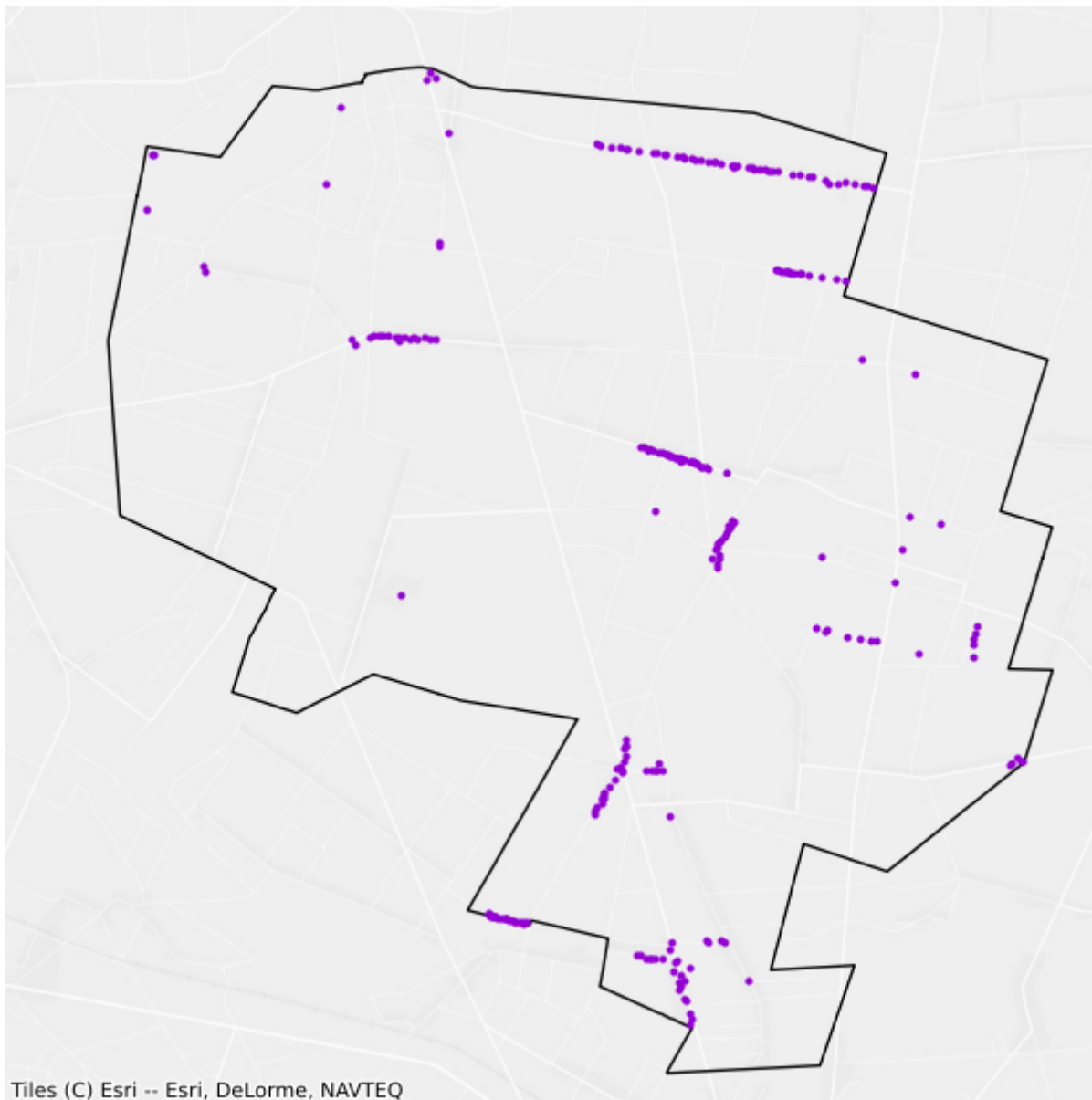

- Plany inwestycyjne realizowane ze środków prywatnych
- Plany inwestycyjne realizowane ze środków publicznych

5.4. Gmina Domaniewice

TERC: 1005042

Statystyki ogólne

W gminie jest 1 621 punktów adresowych. Na koniec czerwca 2025 roku w zasięgu stacjonarnego dostępu do usług szerokopasmowych było 1 530 punktów adresowych, a 91 pozostało bez zasięgu. Na wskazanym obszarze było 99 białych plam NGA. Od 1 stycznia 2023 do 30 czerwca 2025 roku obywatele zgłosili 1 zapotrzebowanie na internet i 0 weryfikacji danych w systemie internet.gov.pl.

W tabeli nr 5.4.1 przedstawiono przedsiębiorców telekomunikacyjnych działających na terenie gminy i świadczących usługi stacjonarnego dostępu do usług szerokopasmowych.

Tabela 5.4.1: Podmiot w zależności od rodzaju usług.			
Podmiot	Detal	Hurt	Hurt-Detal
"INTERNAWI" PRZEDSIĘBIORSTWO HANDLOWO-USŁUGOWE Rudzki Radosław	X		
BUDIMPEX IT s.c. Marcin Maciejewski	X		
EXATEL S.A.	X		
ITV MEDIA Spółka z ograniczoną odpowiedzialnością	X		X
MOBICO SPÓŁKA Z OGRANICZONĄ ODPOWIEDZIALNOŚCIĄ			X
MPCNET Spółka z ograniczona odpowiedzialnością	X		
NAUKOWA I AKADEMICKA SIEĆ KOMPUTEROWA - PAŃSTWOWY INSTYTUT BADAWCZY	X		
NETIA SPÓŁKA AKCYJNA			X
NEXERA Sp. z o.o.		X	
ORANGE POLSKA S.A.	X	X	X
P4 SPÓŁKA Z OGRANICZONĄ ODPOWIEDZIALNOŚCIĄ	X		
POLKOMTEL Sp. z o.o.	X		
RFC INTERNET SPÓŁKA Z OGRANICZONĄ ODPOWIEDZIALNOŚCIĄ	X		
T-MOBILE POLSKA S.A.	X		
VECTRA S.A.	X		

W tabeli nr 5.4.2 przedstawiono liczbowy i procentowy podział na punkty adresowe w zależności od rodzaju zasięgu na terenie gminy.

Tabela 5.4.2: Podział na rodzaje usług i zasięgów.

	Liczba adresów	Udział %
Rzeczywisty	1 461	90,13%
Hurtowy (wyłącznie)	40	2,47%
Teoretyczny (wyłącznie)	29	1,79%
Brak zasięgu	91	5,61%
SUMA	1 621	100%

Zasięgi sieci

W tabeli nr 5.4.3 przedstawiono liczbowo i procentowo liczbę zasięgów oraz liczbę punktów adresowych na terenie gminy w zależności od przepustowości.

Tabela 5.4.3: Liczba zasięgów i adresów w podziale na przepustowość.

Przepustowość [Mb/s]	Liczba zasięgów	Udział %	Liczba punktów adresowych	Udział %
2	2	0,04%	0	0,00%
10	0	0,00%	0	0,00%
20	0	0,00%	0	0,00%
30	275	5,43%	6	0,39%
40	6	0,12%	0	0,00%
50	369	7,28%	2	0,13%
60	57	1,12%	0	0,00%
70	0	0,00%	0	0,00%
80	3	0,06%	0	0,00%
90	0	0,00%	0	0,00%
100	3	0,06%	0	0,00%
200	0	0,00%	0	0,00%
300	0	0,00%	0	0,00%
400	0	0,00%	0	0,00%
500	0	0,00%	0	0,00%
600	0	0,00%	0	0,00%
700	0	0,00%	0	0,00%
800	0	0,00%	0	0,00%
900	1 320	26,04%	2	0,13%
1000	3 034	59,85%	1 520	99,35%
2000	0	0,00%	0	0,00%
3000	0	0,00%	0	0,00%
4000	0	0,00%	0	0,00%
5000	0	0,00%	0	0,00%
6000	0	0,00%	0	0,00%

Przepustowość [Mb/s]	Liczba zasięgów	Udział %	Liczba punktów adresowych	Udział %
7000	0	0,00%	0	0,00%
8000	0	0,00%	0	0,00%
9000	0	0,00%	0	0,00%
10000	0	0,00%	0	0,00%
SUMA	5 069	100%	1 530	100%

W tabeli nr 5.4.4 przedstawiono liczbę zasięgów w gminie w zależności od rodzaju medium.

Tabela 5.4.4: Liczba zasięgów z podziałem na medium.		
Medium	Liczba zasięgów	Udział %
światłowodowe	4 357	85,95%
kablowe współosiowe miedziane	0	0,00%
kablowe parowe miedziane	299	5,90%
radiowe (FWA)	413	8,15%
SUMA	5 069	100%

Plany inwestycyjne (komercyjne)

W gminie zgłoszone zostały plany inwestycyjne obejmujące 113 punktów adresowych. Zgłoszone plany inwestycyjne przewidują objęcie w kolejnych 3 latach zasięgiem stacjonarnego dostępu do usług szerokopasmowych:

- 75 punktów adresowych znajdujących się już w zasięgu rzeczywistym;
- 7 punktów adresowych znajdujących się już w zasięgu wyłącznie hurtowym;
- 2 punkty adresowe znajdujące się już w zasięgu teoretycznym;
- 24 punkty adresowe znajdujące się w planie inwestycyjnym ze środków publicznych;
- 0 punktów adresowych znajdujących się w innym planie inwestycyjnym ze środków prywatnych;
- 29 punktów adresowych będących białymi plamami (bez zasięgu).

Plany inwestycyjne realizowane ze środków publicznych

W gminie zgłoszone zostały plany inwestycyjne obejmujące 0 punktów adresowych. Realizowanych jest 0 projektów z KPO i 0 projektów z FER. Dane pochodzą z systemu SIMBA i odnoszą się do umów o dofinansowanie zawartych do dnia 30 czerwca 2025.

W tabeli nr 5.4.5 przedstawiono liczbę punktów adresowych na terenie gminy, objętych planami inwestycyjnymi do zrealizowania ze środków publicznych.

Tabela 5.4.5: Liczba punktów adresowych ze zgłoszonymi planami inwestycyjnymi realizowanymi ze środków publicznych.		
Numer projektu	Beneficjent	Liczba PA
Brak danych		

Numer projektu	Beneficjent	Liczba PA
SUMA		0

Mapa planów inwestycyjnych

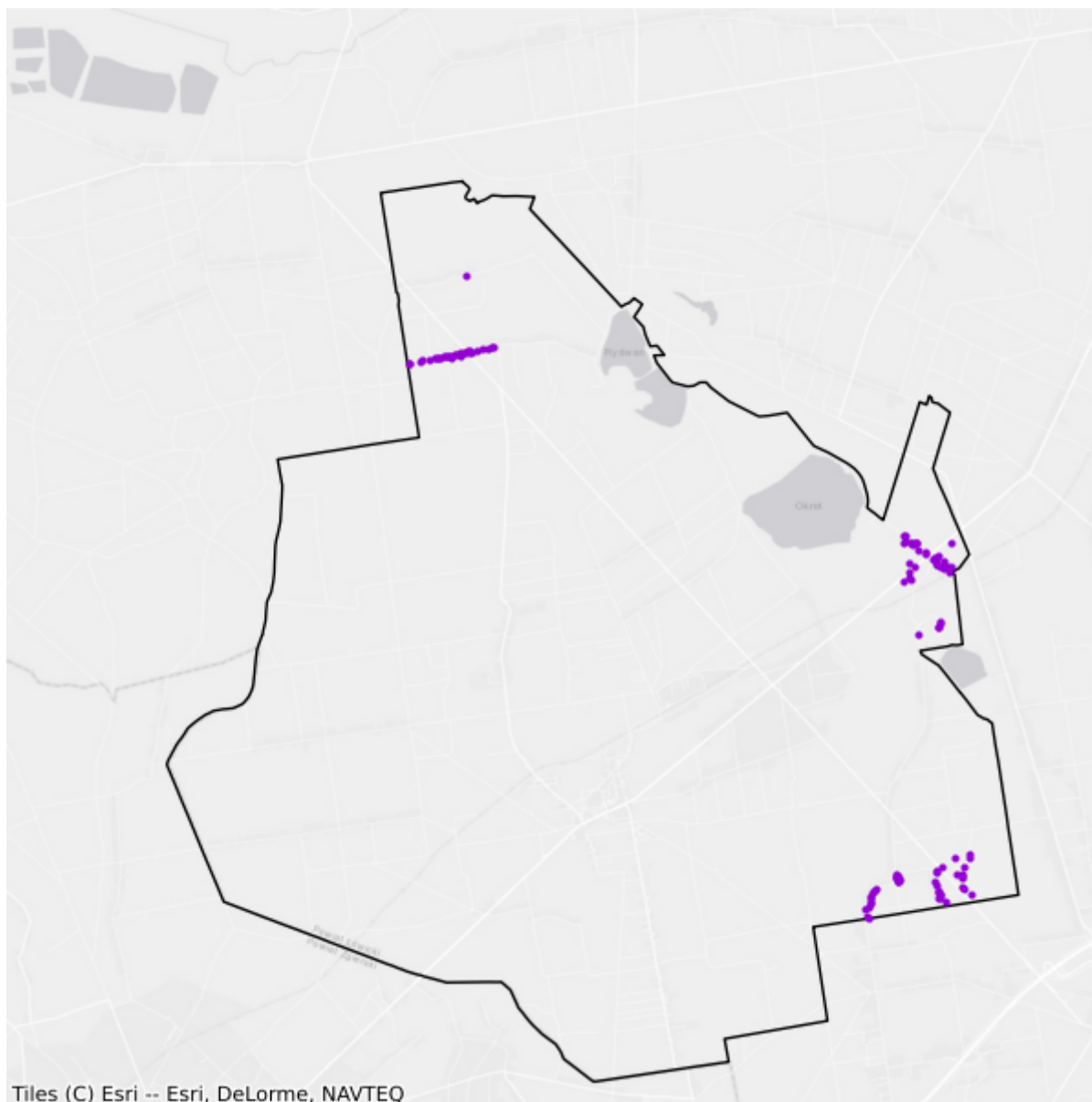

- Plany inwestycyjne realizowane ze środków prywatnych
- Plany inwestycyjne realizowane ze środków publicznych

5.5. Gmina Kiernozia

TERC: 1005053

Statystyki ogólne

W gminie jest 1 319 punktów adresowych. Na koniec czerwca 2025 roku w zasięgu stacjonarnego dostępu do usług szerokopasmowych były 1 132 punkty adresowe, a 187 pozostało bez zasięgu. Na wskazanym obszarze były 202 białe plamy NGA. Od 1 stycznia 2023 do 30 czerwca 2025 roku obywatele zgłosili 64 zapotrzebowania na internet i 1 weryfikację danych w systemie internet.gov.pl.

W tabeli nr 5.5.1 przedstawiono przedsiębiorców telekomunikacyjnych działających na terenie gminy i świadczących usługi stacjonarnego dostępu do usług szerokopasmowych.

Tabela 5.5.1: Podmiot w zależności od rodzaju usług.			
Podmiot	Detal	Hurt	Hurt-Detal
BUDIMPEX IT s.c. Marcin Maciejewski	X		
EXATEL S.A.	X		
ITV MEDIA Spółka z ograniczoną odpowiedzialnością	X		X
MPCNET Spółka z ograniczoną odpowiedzialnością	X		
NAUKOWA I AKADEMICKA SIEĆ KOMPUTEROWA - PAŃSTWOWY INSTYTUT BADAWCZY	X		
NETIA SPÓŁKA AKCYJNA			X
NEXERA Sp. z o.o.		X	
ORANGE POLSKA S.A.	X	X	X
P4 SPÓŁKA Z OGRANICZONĄ ODPOWIEDZIALNOŚCIĄ	X		
POLKOMTEL Sp. z o.o.	X		
T-MOBILE POLSKA S.A.	X		
VECTRA S.A.	X		

W tabeli nr 5.5.2 przedstawiono liczbowy i procentowy podział na punkty adresowe w zależności od rodzaju zasięgu na terenie gminy.

Tabela 5.5.2: Podział na rodzaje usług i zasięgów.		
	Liczba adresów	Udział %
Rzeczywisty	1 097	83,17%
Hurtowy (wyłącznie)	15	1,14%

	Liczba adresów	Udział %
Teoretyczny (wyłącznie)	20	1,52%
Brak zasięgu	187	14,18%
SUMA	1 319	100%

Zasięgi sieci

W tabeli nr 5.5.3 przedstawiono liczbowo i procentowo liczbę zasięgów oraz liczbę punktów adresowych na terenie gminy w zależności od przepustowości.

Tabela 5.5.3: Liczba zasięgów i adresów w podziale na przepustowość.				
Przepustowość [Mb/s]	Liczba zasięgów	Udział %	Liczba punktów adresowych	Udział %
2	0	0,00%	0	0,00%
10	0	0,00%	0	0,00%
20	0	0,00%	0	0,00%
30	138	1,55%	10	0,88%
40	177	1,99%	4	0,35%
50	98	1,10%	0	0,00%
60	67	0,75%	0	0,00%
70	0	0,00%	0	0,00%
80	11	0,12%	1	0,09%
90	0	0,00%	0	0,00%
100	4	0,04%	0	0,00%
200	0	0,00%	0	0,00%
300	0	0,00%	0	0,00%
400	0	0,00%	0	0,00%
500	0	0,00%	0	0,00%
600	0	0,00%	0	0,00%
700	0	0,00%	0	0,00%
800	0	0,00%	0	0,00%
900	2 534	28,47%	3	0,27%
1000	5 872	65,97%	1 114	98,41%
2000	0	0,00%	0	0,00%
3000	0	0,00%	0	0,00%
4000	0	0,00%	0	0,00%
5000	0	0,00%	0	0,00%
6000	0	0,00%	0	0,00%
7000	0	0,00%	0	0,00%
8000	0	0,00%	0	0,00%
9000	0	0,00%	0	0,00%

Przepustowość [Mb/s]	Liczba zasięgów	Udział %	Liczba punktów adresowych	Udział %
10000	0	0,00%	0	0,00%
SUMA	8 901	100%	1 132	100%

W tabeli nr 5.5.4 przedstawiono liczbę zasięgów w gminie w zależności od rodzaju medium.

Tabela 5.5.4: Liczba zasięgów z podziałem na medium.		
Medium	Liczba zasięgów	Udział %
światłowodowe	8 410	94,48%
kablowe współosiowe miedziane	0	0,00%
kablowe parowe miedziane	486	5,46%
radiowe (FWA)	5	0,06%
SUMA	8 901	100%

Plany inwestycyjne (komercyjne)

W gminie zgłoszone zostały plany inwestycyjne obejmujące 167 punktów adresowych. Zgłoszone plany inwestycyjne przewidują objęcie w kolejnych 3 latach zasięgiem stacjonarnego dostępu do usług szerokopasmowych:

- 7 punktów adresowych znajdujących się już w zasięgu rzeczywistym;
- 0 punktów adresowych znajdujących się już w zasięgu wyłącznie hurtowym;
- 4 punkty adresowe znajdujące się już w zasięgu teoretycznym;
- 107 punktów adresowych znajdujących się w planie inwestycyjnym ze środków publicznych;
- 0 punktów adresowych znajdujących się w innym planie inwestycyjnym ze środków prywatnych;
- 156 punktów adresowych będących białymi plamami (bez zasięgu).

Plany inwestycyjne realizowane ze środków publicznych

W gminie zgłoszone zostały plany inwestycyjne obejmujące 0 punktów adresowych. Realizowanych jest 0 projektów z KPO i 0 projektów z FER. Dane pochodzą z systemu SIMBA i odnoszą się do umów o dofinansowanie zawartych do dnia 30 czerwca 2025.

W tabeli nr 5.5.5 przedstawiono liczbę punktów adresowych na terenie gminy, objętych planami inwestycyjnymi do zrealizowania ze środków publicznych.

Tabela 5.5.5: Liczba punktów adresowych ze zgłoszonymi planami inwestycyjnymi realizowanymi ze środków publicznych.		
Numer projektu	Beneficjent	Liczba PA
Brak danych		
SUMA		0

Mapa planów inwestycyjnych

Brak danych

5.6. Gmina Kocierzew Południowy

TERC: 1005062

Statystyki ogólne

W gminie jest 1 450 punktów adresowych. Na koniec czerwca 2025 roku w zasięgu stacjonarnego dostępu do usług szerokopasmowych było 1 395 punktów adresowych, a 55 pozostało bez zasięgu. Na wskazanym obszarze było 55 białych plam NGA. Od 1 stycznia 2023 do 30 czerwca 2025 roku obywatele zgłosili 4 zapotrzebowania na internet i 0 weryfikacji danych w systemie internet.gov.pl.

W tabeli nr 5.6.1 przedstawiono przedsiębiorców telekomunikacyjnych działających na terenie gminy i świadczących usługi stacjonarnego dostępu do usług szerokopasmowych.

Tabela 5.6.1: Podmiot w zależności od rodzaju usług.			
Podmiot	Detal	Hurt	Hurt-Detal
BUDIMPEX IT s.c. Marcin Maciejewski	X		
EXATEL S.A.	X		
ITV MEDIA Spółka z ograniczoną odpowiedzialnością	X		X
MPCNET Spółka z ograniczona odpowiedzialnością	X		
NAUKOWA I AKADEMICKA SIEĆ KOMPUTEROWA - PAŃSTWOWY INSTYTUT BADAWCZY	X		
NETIA SPÓŁKA AKCYJNA			X
NEXERA Sp. z o.o.		X	
ORANGE POLSKA S.A.	X	X	X
P4 SPÓŁKA Z OGRANICZONĄ ODPOWIEDZIALNOŚCIĄ	X		
POLKOMTEL Sp. z o.o.	X		
RFC INTERNET SPÓŁKA Z OGRANICZONĄ ODPOWIEDZIALNOŚCIĄ	X		
T-MOBILE POLSKA S.A.	X		
TOWERLINK POLAND SPÓŁKA Z OGRANICZONĄ ODPOWIEDZIALNOŚCIĄ		X	
VECTRA S.A.	X		

W tabeli nr 5.6.2 przedstawiono liczbowy i procentowy podział na punkty adresowe w zależności od rodzaju zasięgu na terenie gminy.

Tabela 5.6.2: Podział na rodzaje usług i zasięgów.

	Liczba adresów	Udział %
Rzeczywisty	1 371	94,55%
Hurtowy (wyłącznie)	2	0,14%
Teoretyczny (wyłącznie)	22	1,52%
Brak zasięgu	55	3,79%
SUMA	1 450	100%

Zasięgi sieci

W tabeli nr 5.6.3 przedstawiono liczbowo i procentowo liczbę zasięgów oraz liczbę punktów adresowych na terenie gminy w zależności od przepustowości.

Tabela 5.6.3: Liczba zasięgów i adresów w podziale na przepustowość.

Przepustowość [Mb/s]	Liczba zasięgów	Udział %	Liczba punktów adresowych	Udział %
2	0	0,00%	0	0,00%
10	0	0,00%	0	0,00%
20	1	0,01%	0	0,00%
30	63	0,51%	0	0,00%
40	42	0,34%	0	0,00%
50	31	0,25%	0	0,00%
60	39	0,32%	0	0,00%
70	6	0,05%	0	0,00%
80	0	0,00%	0	0,00%
90	0	0,00%	0	0,00%
100	3	0,02%	0	0,00%
200	0	0,00%	0	0,00%
300	0	0,00%	0	0,00%
400	0	0,00%	0	0,00%
500	0	0,00%	0	0,00%
600	0	0,00%	0	0,00%
700	0	0,00%	0	0,00%
800	0	0,00%	0	0,00%
900	3 234	26,35%	0	0,00%
1000	8 856	72,15%	1 395	100,00%
2000	0	0,00%	0	0,00%
3000	0	0,00%	0	0,00%
4000	0	0,00%	0	0,00%
5000	0	0,00%	0	0,00%
6000	0	0,00%	0	0,00%

Przepustowość [Mb/s]	Liczba zasięgów	Udział %	Liczba punktów adresowych	Udział %
7000	0	0,00%	0	0,00%
8000	0	0,00%	0	0,00%
9000	0	0,00%	0	0,00%
10000	0	0,00%	0	0,00%
SUMA	12 275	100%	1 395	100%

W tabeli nr 5.6.4 przedstawiono liczbę zasięgów w gminie w zależności od rodzaju medium.

Tabela 5.6.4: Liczba zasięgów z podziałem na medium.		
Medium	Liczba zasięgów	Udział %
światłowodowe	12 093	98,52%
kablowe współosiowe miedziane	0	0,00%
kablowe parowe miedziane	182	1,48%
radiowe (FWA)	0	0,00%
SUMA	12 275	100%

Plany inwestycyjne (komercyjne)

W gminie zgłoszone zostały plany inwestycyjne obejmujące 169 punktów adresowych. Zgłoszone plany inwestycyjne przewidują objęcie w kolejnych 3 latach zasięgiem stacjonarnego dostępu do usług szerokopasmowych:

- 109 punktów adresowych znajdujących się już w zasięgu rzeczywistym;
- 0 punktów adresowych znajdujących się już w zasięgu wyłącznie hurtowym;
- 11 punktów adresowych znajdujących się już w zasięgu teoretycznym;
- 31 punktów adresowych znajdujących się w planie inwestycyjnym ze środków publicznych;
- 0 punktów adresowych znajdujących się w innym planie inwestycyjnym ze środków prywatnych;
- 49 punktów adresowych będących białymi plamami (bez zasięgu).

Plany inwestycyjne realizowane ze środków publicznych

W gminie zgłoszone zostały plany inwestycyjne obejmujące 0 punktów adresowych. Realizowanych jest 0 projektów z KPO i 0 projektów z FERC. Dane pochodzą z systemu SIMBA i odnoszą się do umów o dofinansowanie zawartych do dnia 30 czerwca 2025.

W tabeli nr 5.6.5 przedstawiono liczbę punktów adresowych na terenie gminy, objętych planami inwestycyjnymi do zrealizowania ze środków publicznych.

Tabela 5.6.5: Liczba punktów adresowych ze zgłoszonymi planami inwestycyjnymi realizowanymi ze środków publicznych.

Numer projektu	Beneficjent	Liczba PA
Brak danych		
SUMA		0

Mapa planów inwestycyjnych

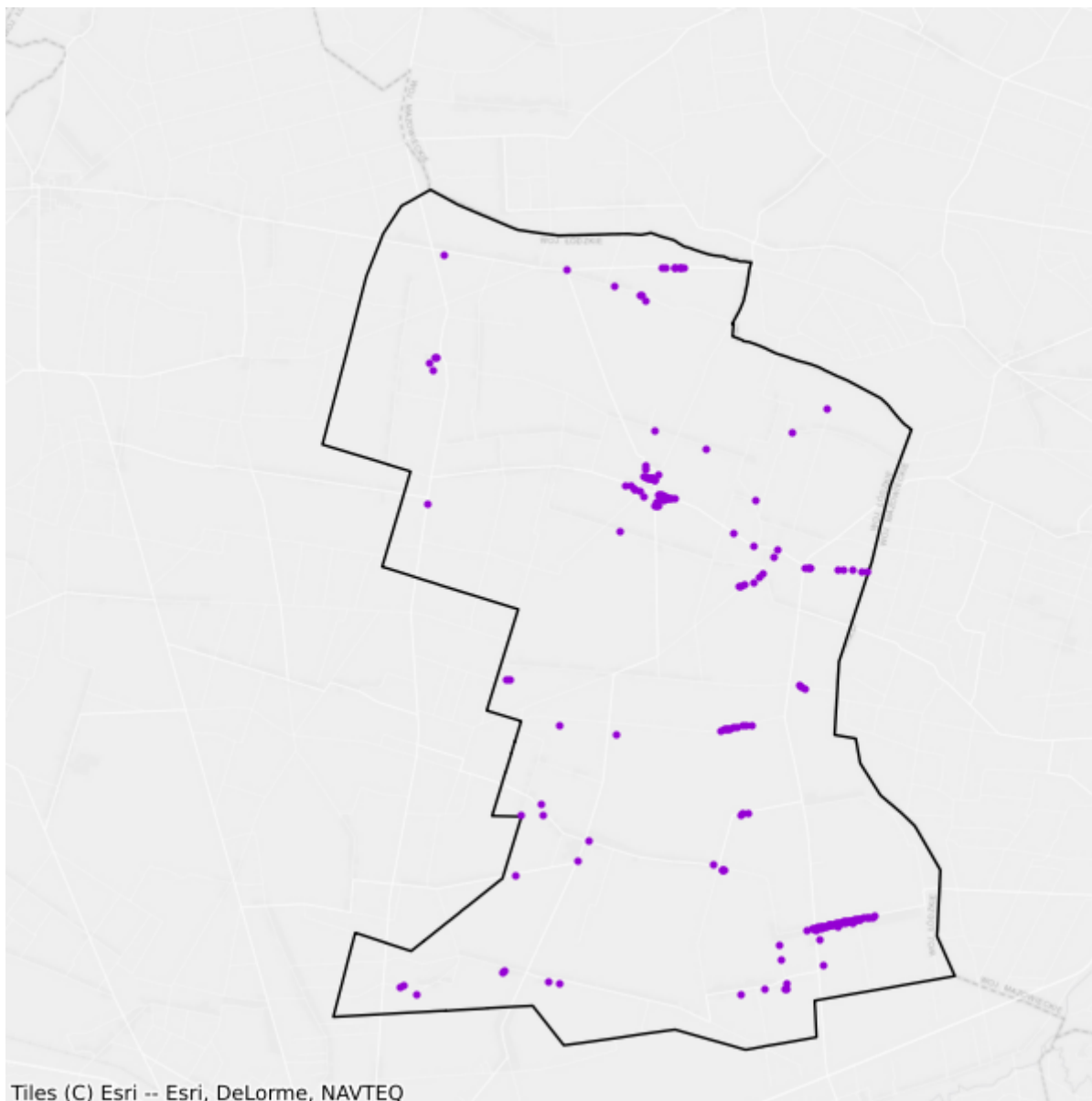

- Plany inwestycyjne realizowane ze środków prywatnych
- Plany inwestycyjne realizowane ze środków publicznych

5.7. Gmina Łowicz

TERC: 1005072

Statystyki ogólne

W gminie jest 3 261 punktów adresowych. Na koniec czerwca 2025 roku w zasięgu stacjonarnego dostępu do usług szerokopasmowych było 3 026 punktów adresowych, a 235 pozostało bez zasięgu. Na wskazanym obszarze było 249 białych plam NGA. Od 1 stycznia 2023 do 30 czerwca 2025 roku obywatele zgłosili 56 zapotrzebowań na internet i 5 weryfikacji danych w systemie internet.gov.pl.

W tabeli nr 5.7.1 przedstawiono przedsiębiorców telekomunikacyjnych działających na terenie gminy i świadczących usługi stacjonarnego dostępu do usług szerokopasmowych.

Tabela 5.7.1: Podmiot w zależności od rodzaju usług.			
Podmiot	Detal	Hurt	Hurt-Detal
"INTERNAWI" PRZEDSIĘBIORSTWO HANDLOWO-USŁUGOWE Rudzki Radosław	X		
BUDIMPEX IT s.c. Marcin Maciejewski	X		
INTERKAM SPÓŁKA Z OGRANICZONĄ ODPOWIEDZIALNOŚCIĄ		X	
ITV MEDIA Spółka z ograniczoną odpowiedzialnością	X		X
MOBICO SPÓŁKA Z OGRANICZONĄ ODPOWIEDZIALNOŚCIĄ	X		
MPCNET Spółka z ograniczona odpowiedzialnością	X		
NAUKOWA I AKADEMICKA SIEĆ KOMPUTEROWA - PAŃSTWOWY INSTYTUT BADAWCZY	X		
NETIA SPÓŁKA AKCYJNA			X
NEXERA F3 SPÓŁKA Z OGRANICZONĄ ODPOWIEDZIALNOŚCIĄ		X	
NEXERA Sp. z o.o.		X	
ORANGE POLSKA S.A.	X	X	X
P4 SPÓŁKA Z OGRANICZONĄ ODPOWIEDZIALNOŚCIĄ	X		
POLKOMTEL Sp. z o.o.	X		
RFC INTERNET SPÓŁKA Z OGRANICZONĄ ODPOWIEDZIALNOŚCIĄ	X		
T-MOBILE POLSKA S.A.	X		
VECTRA S.A.	X		

W tabeli nr 5.7.2 przedstawiono liczbowy i procentowy podział na punkty adresowe w zależności od rodzaju zasięgu na terenie gminy.

Tabela 5.7.2: Podział na rodzaje usług i zasięgów.

	Liczba adresów	Udział %
Rzeczywisty	2 739	83,99%
Hurtowy (wyłącznie)	60	1,84%
Teoretyczny (wyłącznie)	227	6,96%
Brak zasięgu	235	7,21%
SUMA	3 261	100%

Zasięgi sieci

W tabeli nr 5.7.3 przedstawiono liczbowo i procentowo liczbę zasięgów oraz liczbę punktów adresowych na terenie gminy w zależności od przepustowości.

Tabela 5.7.3: Liczba zasięgów i adresów w podziale na przepustowość.

Przepustowość [Mb/s]	Liczba zasięgów	Udział %	Liczba punktów adresowych	Udział %
2	176	1,09%	5	0,17%
10	2	0,01%	0	0,00%
20	0	0,00%	0	0,00%
30	136	0,84%	1	0,03%
40	21	0,13%	0	0,00%
50	0	0,00%	0	0,00%
60	53	0,33%	8	0,26%
70	21	0,13%	0	0,00%
80	2	0,01%	0	0,00%
90	0	0,00%	0	0,00%
100	5	0,03%	1	0,03%
200	0	0,00%	0	0,00%
300	0	0,00%	0	0,00%
400	0	0,00%	0	0,00%
500	0	0,00%	0	0,00%
600	200	1,23%	5	0,17%
700	0	0,00%	0	0,00%
800	0	0,00%	0	0,00%
900	3 602	22,22%	14	0,46%
1000	11 996	73,99%	2 992	98,88%
2000	0	0,00%	0	0,00%
3000	0	0,00%	0	0,00%
4000	0	0,00%	0	0,00%
5000	0	0,00%	0	0,00%
6000	0	0,00%	0	0,00%

Przepustowość [Mb/s]	Liczba zasięgów	Udział %	Liczba punktów adresowych	Udział %
7000	0	0,00%	0	0,00%
8000	0	0,00%	0	0,00%
9000	0	0,00%	0	0,00%
10000	0	0,00%	0	0,00%
SUMA	16 214	100%	3 026	100%

W tabeli nr 5.7.4 przedstawiono liczbę zasięgów w gminie w zależności od rodzaju medium.

Tabela 5.7.4: Liczba zasięgów z podziałem na medium.		
Medium	Liczba zasięgów	Udział %
światłowodowe	15 803	97,47%
kablowe współosiowe miedziane	0	0,00%
kablowe parowe miedziane	367	2,26%
radiowe (FWA)	44	0,27%
SUMA	16 214	100%

Plany inwestycyjne (komercyjne)

W gminie zgłoszone zostały plany inwestycyjne obejmujące 539 punktów adresowych. Zgłoszone plany inwestycyjne przewidują objęcie w kolejnych 3 latach zasięgiem stacjonarnego dostępu do usług szerokopasmowych:

- 388 punktów adresowych znajdujących się już w zasięgu rzeczywistym;
- 13 punktów adresowych znajdujących się już w zasięgu wyłącznie hurtowym;
- 40 punktów adresowych znajdujących się już w zasięgu teoretycznym;
- 64 punkty adresowe znajdujące się w planie inwestycyjnym ze środków publicznych;
- 0 punktów adresowych znajdujących się w innym planie inwestycyjnym ze środków prywatnych;
- 98 punktów adresowych będących białymi plamami (bez zasięgu).

Plany inwestycyjne realizowane ze środków publicznych

W gminie zgłoszone zostały plany inwestycyjne obejmujące 0 punktów adresowych. Realizowanych jest 0 projektów z KPO i 0 projektów z FERC. Dane pochodzą z systemu SIMBA i odnoszą się do umów o dofinansowanie zawartych do dnia 30 czerwca 2025.

W tabeli nr 5.7.5 przedstawiono liczbę punktów adresowych na terenie gminy, objętych planami inwestycyjnymi do zrealizowania ze środków publicznych.

Tabela 5.7.5: Liczba punktów adresowych ze zgłoszonymi planami inwestycyjnymi realizowanymi ze środków publicznych.		
Numer projektu	Beneficjent	Liczba PA
Brak danych		

Numer projektu	Beneficjent	Liczba PA
SUMA		0

Mapa planów inwestycyjnych

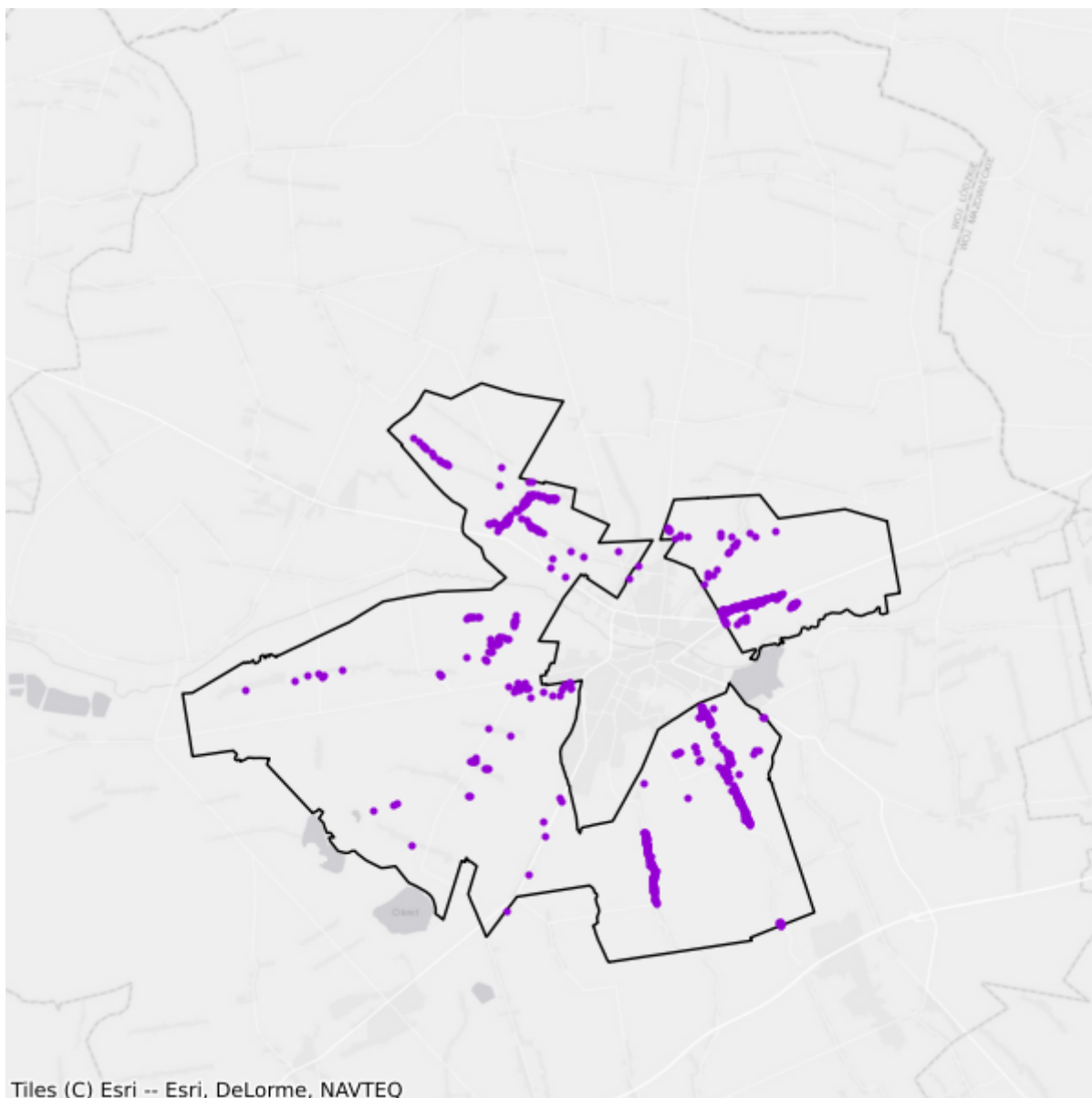

- Plany inwestycyjne realizowane ze środków prywatnych
- Plany inwestycyjne realizowane ze środków publicznych

5.8. Gmina Łyszkowice

TERC: 1005082

Statystyki ogólne

W gminie jest 2 320 punktów adresowych. Na koniec czerwca 2025 roku w zasięgu stacjonarnego dostępu do usług szerokopasmowych były 2 062 punkty adresowe, a 258 pozostało bez zasięgu. Na wskazanym obszarze było 270 białych plam NGA. Od 1 stycznia 2023 do 30 czerwca 2025 roku obywatele zgłosili 8 zapotrzebowań na internet i 0 weryfikacji danych w systemie internet.gov.pl.

W tabeli nr 5.8.1 przedstawiono przedsiębiorców telekomunikacyjnych działających na terenie gminy i świadczących usługi stacjonarnego dostępu do usług szerokopasmowych.

Tabela 5.8.1: Podmiot w zależności od rodzaju usług.			
Podmiot	Detal	Hurt	Hurt-Detal
BUDIMPEX IT s.c. Marcin Maciejewski	X		
EXATEL S.A.	X		
INTERKAM SPÓŁKA Z OGRANICZONĄ ODPOWIEDZIALNOŚCIĄ		X	
ITV MEDIA Spółka z ograniczoną odpowiedzialnością	X		X
KONSYS Marek Grętkiewicz, Jacek Grętkiewicz Spółka jawna	X		
MOBICO SPÓŁKA Z OGRANICZONĄ ODPOWIEDZIALNOŚCIĄ	X		
MPCNET Spółka z ograniczoną odpowiedzialnością	X		
NAUKOWA I AKADEMICKA SIEĆ KOMPUTEROWA - PAŃSTWOWY INSTYTUT BADAWCZY	X		
NETIA SPÓŁKA AKCYJNA			X
NEXERA Sp. z o.o.		X	
ORANGE POLSKA S.A.	X	X	X
P4 SPÓŁKA Z OGRANICZONĄ ODPOWIEDZIALNOŚCIĄ	X		
POLKOMTEL Sp. z o.o.	X		
RFC INTERNET SPÓŁKA Z OGRANICZONĄ ODPOWIEDZIALNOŚCIĄ	X		
T-MOBILE POLSKA S.A.	X		
TELE-NECIK.PL - Paweł Idrian	X		
TELKONEKT Sp. z o.o.	X		
TOWERLINK POLAND SPÓŁKA Z OGRANICZONĄ ODPOWIEDZIALNOŚCIĄ		X	
Timplus Spółka z ograniczoną odpowiedzialnością	X		

Podmiot	Detal	Hurt	Hurt-Detal
VECTRA S.A.	X		

W tabeli nr 5.8.2 przedstawiono liczbowy i procentowy podział na punkty adresowe w zależności od rodzaju zasięgu na terenie gminy.

Tabela 5.8.2: Podział na rodzaje usług i zasięgów.		
	Liczba adresów	Udział %
Rzeczywisty	1 948	83,97%
Hurtowy (wyłącznie)	16	0,69%
Teoretyczny (wyłącznie)	98	4,22%
Brak zasięgu	258	11,12%
SUMA	2 320	100%

Zasięgi sieci

W tabeli nr 5.8.3 przedstawiono liczbowo i procentowo liczbę zasięgów oraz liczbę punktów adresowych na terenie gminy w zależności od przepustowości.

Tabela 5.8.3: Liczba zasięgów i adresów w podziale na przepustowość.					
Przepustowość [Mb/s]	Liczba zasięgów	Udział %	Liczba punktów adresowych	Udział %	
2	0	0,00%	0	0,00%	
10	1	0,01%	0	0,00%	
20	0	0,00%	0	0,00%	
30	254	3,08%	6	0,29%	
40	124	1,51%	1	0,05%	
50	143	1,74%	2	0,10%	
60	36	0,44%	2	0,10%	
70	0	0,00%	0	0,00%	
80	15	0,18%	1	0,05%	
90	0	0,00%	0	0,00%	
100	5	0,06%	1	0,05%	
200	0	0,00%	0	0,00%	
300	0	0,00%	0	0,00%	
400	0	0,00%	0	0,00%	
500	0	0,00%	0	0,00%	
600	429	5,21%	0	0,00%	
700	0	0,00%	0	0,00%	
800	0	0,00%	0	0,00%	
900	1 700	20,64%	45	2,18%	

Przepustowość [Mb/s]	Liczba zasięgów	Udział %	Liczba punktów adresowych	Udział %
1000	5 530	67,14%	2 004	97,19%
2000	0	0,00%	0	0,00%
3000	0	0,00%	0	0,00%
4000	0	0,00%	0	0,00%
5000	0	0,00%	0	0,00%
6000	0	0,00%	0	0,00%
7000	0	0,00%	0	0,00%
8000	0	0,00%	0	0,00%
9000	0	0,00%	0	0,00%
10000	0	0,00%	0	0,00%
SUMA	8 237	100%	2 062	100%

W tabeli nr 5.8.4 przedstawiono liczbę zasięgów w gminie w zależności od rodzaju medium.

Tabela 5.8.4: Liczba zasięgów z podziałem na medium.		
Medium	Liczba zasięgów	Udział %
światłowodowe	7 662	93,02%
kablowe współosiowe miedziane	0	0,00%
kablowe parowe miedziane	487	5,91%
radiowe (FWA)	88	1,07%
SUMA	8 237	100%

Plany inwestycyjne (komercyjne)

W gminie zgłoszone zostały plany inwestycyjne obejmujące 410 punktów adresowych. Zgłoszone plany inwestycyjne przewidują objęcie w kolejnych 3 latach zasięgiem stacjonarnego dostępu do usług szerokopasmowych:

- 321 punktów adresowych znajdujących się już w zasięgu rzeczywistym;
- 2 punkty adresowe znajdujące się już w zasięgu wyłącznie hurtowym;
- 19 punktów adresowych znajdujących się już w zasięgu teoretycznym;
- 44 punkty adresowe znajdujące się w planie inwestycyjnym ze środków publicznych;
- 0 punktów adresowych znajdujących się w innym planie inwestycyjnym ze środków prywatnych;
- 68 punktów adresowych będących białymi plamami (bez zasięgu).

Plany inwestycyjne realizowane ze środków publicznych

W gminie zgłoszone zostały plany inwestycyjne obejmujące 0 punktów adresowych. Realizowanych jest 0 projektów z KPO i 0 projektów z FERC. Dane pochodzą z systemu SIMBA i odnoszą się do umów o dofinansowanie zawartych do dnia 30 czerwca 2025.

W tabeli nr 5.8.5 przedstawiono liczbę punktów adresowych na terenie gminy, objętych planami inwestycyjnymi do zrealizowania ze środków publicznych.

Tabela 5.8.5: Liczba punktów adresowych ze zgłoszonymi planami inwestycyjnymi realizowanymi ze środków publicznych.		
Numer projektu	Beneficjent	Liczba PA
Brak danych		
SUMA		0

Mapa planów inwestycyjnych

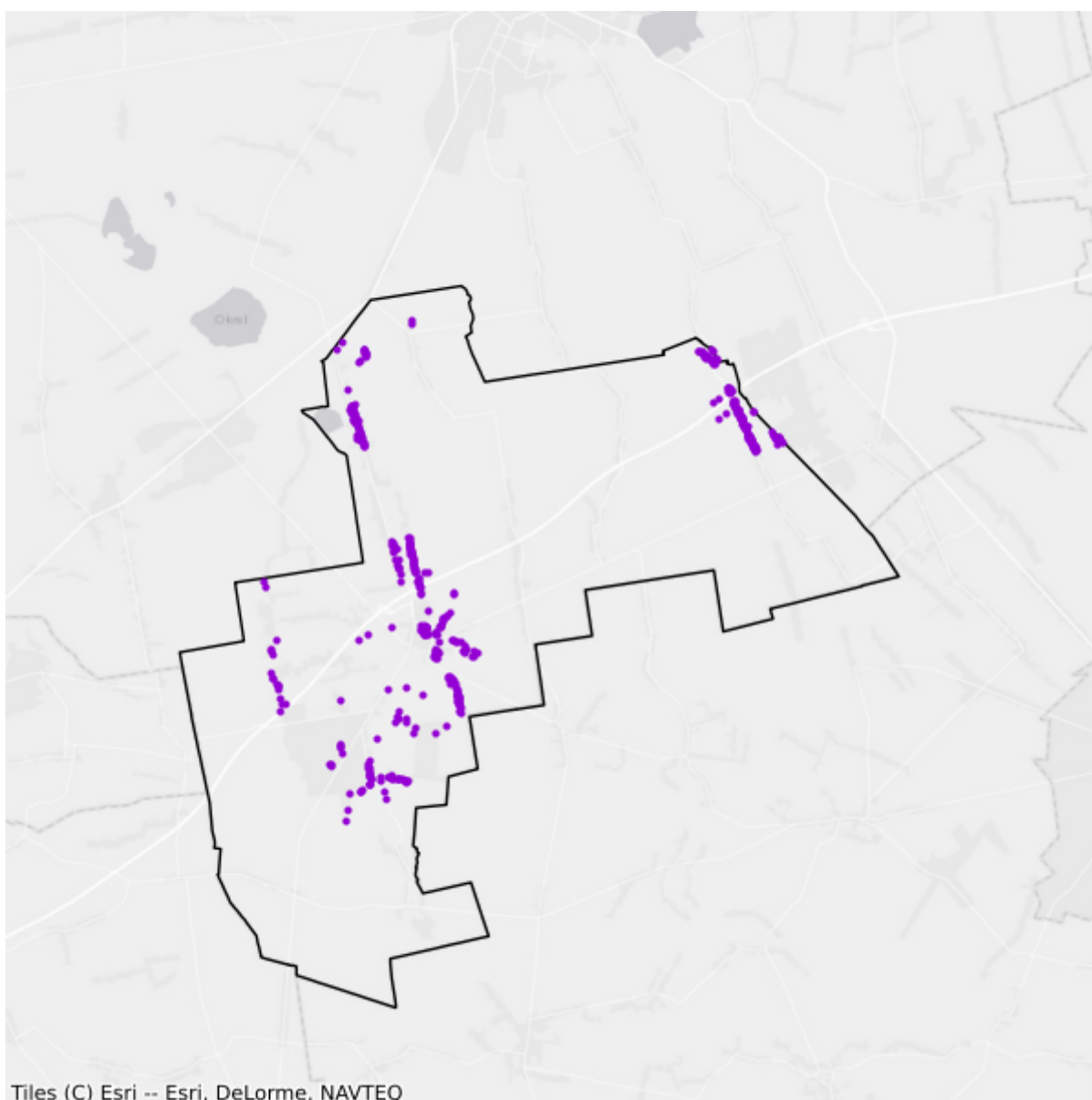

- Plany inwestycyjne realizowane ze środków prywatnych
- Plany inwestycyjne realizowane ze środków publicznych

5.9. Gmina Nieborów

TERC: 1005092

Statystyki ogólne

W gminie jest 3 907 punktów adresowych. Na koniec czerwca 2025 roku w zasięgu stacjonarnego dostępu do usług szerokopasmowych było 3 679 punktów adresowych, a 228 pozostało bez zasięgu. Na wskazanym obszarze było 340 białych plam NGA. Od 1 stycznia 2023 do 30 czerwca 2025 roku obywatele zgłosili 17 zapotrzebowań na internet i 0 weryfikacji danych w systemie internet.gov.pl.

W tabeli nr 5.9.1 przedstawiono przedsiębiorców telekomunikacyjnych działających na terenie gminy i świadczących usługi stacjonarnego dostępu do usług szerokopasmowych.

Tabela 5.9.1: Podmiot w zależności od rodzaju usług.			
Podmiot	Detal	Hurt	Hurt-Detal
BUDIMPEX IT s.c. Marcin Maciejewski	X		
EXATEL S.A.	X		
INTERKAM SPÓŁKA Z OGRANICZONĄ ODPOWIEDZIALNOŚCIĄ		X	
ITV MEDIA Spółka z ograniczoną odpowiedzialnością	X		X
LANDTECH Spółka z ograniczoną odpowiedzialnością	X		
MOBICO SPÓŁKA Z OGRANICZONĄ ODPOWIEDZIALNOŚCIĄ	X		
MPCNET Spółka z ograniczoną odpowiedzialnością	X		
NAUKOWA I AKADEMICKA SIEĆ KOMPUTEROWA - PAŃSTWOWY INSTYTUT BADAWCZY	X		
NETIA SPÓŁKA AKCYJNA			X
NEXERA Sp. z o.o.		X	
ORANGE POLSKA S.A.	X	X	X
P4 SPÓŁKA Z OGRANICZONĄ ODPOWIEDZIALNOŚCIĄ	X		
POLKOMTEL Sp. z o.o.	X		
RFC INTERNET SPÓŁKA Z OGRANICZONĄ ODPOWIEDZIALNOŚCIĄ	X		
T-MOBILE POLSKA S.A.	X		
Timplus Spółka z ograniczoną odpowiedzialnością	X		
VECTRA S.A.	X		

W tabeli nr 5.9.2 przedstawiono liczbowy i procentowy podział na punkty adresowe w zależności od rodzaju zasięgu na terenie gminy.

Tabela 5.9.2: Podział na rodzaje usług i zasięgów.

	Liczba adresów	Udział %
Rzeczywisty	3 414	87,38%
Hurtowy (wyłącznie)	87	2,23%
Teoretyczny (wyłącznie)	178	4,56%
Brak zasięgu	228	5,84%
SUMA	3 907	100%

Zasięgi sieci

W tabeli nr 5.9.3 przedstawiono liczbowo i procentowo liczbę zasięgów oraz liczbę punktów adresowych na terenie gminy w zależności od przepustowości.

Tabela 5.9.3: Liczba zasięgów i adresów w podziale na przepustowość.

Przepustowość [Mb/s]	Liczba zasięgów	Udział %	Liczba punktów adresowych	Udział %
2	0	0,00%	0	0,00%
10	0	0,00%	0	0,00%
20	0	0,00%	0	0,00%
30	685	3,84%	44	1,20%
40	253	1,42%	12	0,33%
50	1 034	5,80%	39	1,06%
60	139	0,78%	16	0,43%
70	16	0,09%	0	0,00%
80	3	0,02%	1	0,03%
90	0	0,00%	0	0,00%
100	7	0,04%	1	0,03%
200	0	0,00%	0	0,00%
300	0	0,00%	0	0,00%
400	0	0,00%	0	0,00%
500	0	0,00%	0	0,00%
600	638	3,58%	2	0,05%
700	0	0,00%	0	0,00%
800	0	0,00%	0	0,00%
900	3 809	21,35%	57	1,55%
1000	11 254	63,09%	3 507	95,32%
2000	0	0,00%	0	0,00%
3000	0	0,00%	0	0,00%
4000	0	0,00%	0	0,00%
5000	0	0,00%	0	0,00%
6000	0	0,00%	0	0,00%

Przepustowość [Mb/s]	Liczba zasięgów	Udział %	Liczba punktów adresowych	Udział %
7000	0	0,00%	0	0,00%
8000	0	0,00%	0	0,00%
9000	0	0,00%	0	0,00%
10000	0	0,00%	0	0,00%
SUMA	17 838	100%	3 679	100%

W tabeli nr 5.9.4 przedstawiono liczbę zasięgów w gminie w zależności od rodzaju medium.

Tabela 5.9.4: Liczba zasięgów z podziałem na medium.

Medium	Liczba zasięgów	Udział %
światłowodowe	15 708	88,06%
kablowe współosiowe miedziane	0	0,00%
kablowe parowe miedziane	1 202	6,74%
radiowe (FWA)	928	5,20%
SUMA	17 838	100%

Plany inwestycyjne (komercyjne)

W gminie zgłoszone zostały plany inwestycyjne obejmujące 490 punktów adresowych. Zgłoszone plany inwestycyjne przewidują objęcie w kolejnych 3 latach zasięgiem stacjonarnego dostępu do usług szerokopasmowych:

- 382 punkty adresowe znajdujące się już w zasięgu rzeczywistym;
- 2 punkty adresowe znajdujące się już w zasięgu wyłącznie hurtowym;
- 11 punktów adresowych znajdujących się już w zasięgu teoretycznym;
- 66 punktów adresowych znajdujących się w planie inwestycyjnym ze środków publicznych;
- 0 punktów adresowych znajdujących się w innym planie inwestycyjnym ze środków prywatnych;
- 95 punktów adresowych będących białymi plamami (bez zasięgu).

Plany inwestycyjne realizowane ze środków publicznych

W gminie zgłoszone zostały plany inwestycyjne obejmujące 0 punktów adresowych. Realizowanych jest 0 projektów z KPO i 0 projektów z FERC. Dane pochodzą z systemu SIMBA i odnoszą się do umów o dofinansowanie zawartych do dnia 30 czerwca 2025.

W tabeli nr 5.9.5 przedstawiono liczbę punktów adresowych na terenie gminy, objętych planami inwestycyjnymi do zrealizowania ze środków publicznych.

Tabela 5.9.5: Liczba punktów adresowych ze zgłoszonymi planami inwestycyjnymi realizowanymi ze środków publicznych.

Numer projektu	Beneficjent	Liczba PA
Brak danych		
SUMA		0

Mapa planów inwestycyjnych

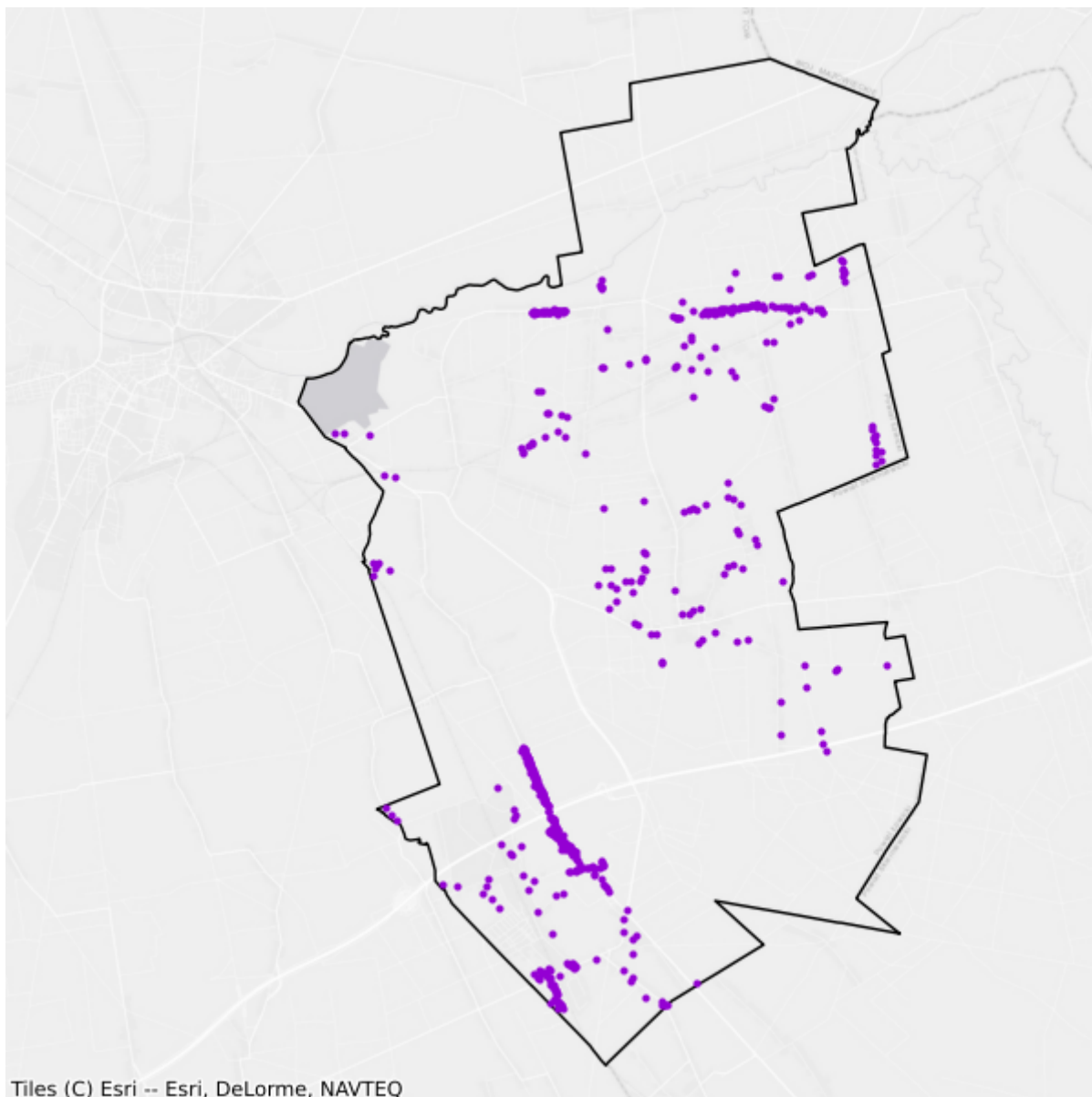

- Plany inwestycyjne realizowane ze środków publicznych
- Plany inwestycyjne realizowane ze środków prywatnych

5.10. Gmina Zduny

TERC: 1005102

Statystyki ogólne

W gminie jest 2 097 punktów adresowych. Na koniec czerwca 2025 roku w zasięgu stacjonarnego dostępu do usług szerokopasmowych było 2 009 punktów adresowych, a 88 pozostało bez zasięgu. Na wskazanym obszarze było 98 białych plam NGA. Od 1 stycznia 2023 do 30 czerwca 2025 roku obywatele zgłosili 10 zapotrzebowań na internet i 0 weryfikacji danych w systemie internet.gov.pl.

W tabeli nr 5.10.1 przedstawiono przedsiębiorców telekomunikacyjnych działających na terenie gminy i świadczących usługi stacjonarnego dostępu do usług szerokopasmowych.

Tabela 5.10.1: Podmiot w zależności od rodzaju usług.			
Podmiot	Detal	Hurt	Hurt-Detal
"INTERNAWI" PRZEDSIĘBIORSTWO HANDLOWO-USŁUGOWE Rudzki Radosław	X		
BUDIMPEX IT s.c. Marcin Maciejewski	X		
EXATEL S.A.	X		
ITV MEDIA Spółka z ograniczoną odpowiedzialnością	X		X
MOBICO SPÓŁKA Z OGRANICZONĄ ODPOWIEDZIALNOŚCIĄ	X		
MPCNET Spółka z ograniczona odpowiedzialnością	X		
NAUKOWA I AKADEMICKA SIEĆ KOMPUTEROWA - PAŃSTWOWY INSTYTUT BADAWCZY	X		
NETIA SPÓŁKA AKCYJNA			X
NEXERA Sp. z o.o.		X	
ORANGE POLSKA S.A.	X	X	X
P4 SPÓŁKA Z OGRANICZONĄ ODPOWIEDZIALNOŚCIĄ	X		
POLKOMTEL Sp. z o.o.	X		
RFC INTERNET SPÓŁKA Z OGRANICZONĄ ODPOWIEDZIALNOŚCIĄ	X		
T-MOBILE POLSKA S.A.	X		
TK TELEKOM Sp. z o.o.			X
VECTRA S.A.	X		

W tabeli nr 5.10.2 przedstawiono liczbowy i procentowy podział na punkty adresowe w zależności od rodzaju zasięgu na terenie gminy.

Tabela 5.10.2: Podział na rodzaje usług i zasięgów.

	Liczba adresów	Udział %
Rzeczywisty	1 944	92,70%
Hurtowy (wyłącznie)	16	0,76%
Teoretyczny (wyłącznie)	49	2,34%
Brak zasięgu	88	4,20%
SUMA	2 097	100%

Zasięgi sieci

W tabeli nr 5.10.3 przedstawiono liczbowo i procentowo liczbę zasięgów oraz liczbę punktów adresowych na terenie gminy w zależności od przepustowości.

Tabela 5.10.3: Liczba zasięgów i adresów w podziale na przepustowość.

Przepustowość [Mb/s]	Liczba zasięgów	Udział %	Liczba punktów adresowych	Udział %
2	0	0,00%	0	0,00%
10	0	0,00%	0	0,00%
20	0	0,00%	0	0,00%
30	399	2,29%	1	0,05%
40	184	1,06%	4	0,20%
50	110	0,63%	1	0,05%
60	204	1,17%	2	0,10%
70	17	0,10%	0	0,00%
80	6	0,03%	2	0,10%
90	0	0,00%	0	0,00%
100	4	0,02%	0	0,00%
200	0	0,00%	0	0,00%
300	0	0,00%	0	0,00%
400	0	0,00%	0	0,00%
500	0	0,00%	0	0,00%
600	0	0,00%	0	0,00%
700	0	0,00%	0	0,00%
800	0	0,00%	0	0,00%
900	4 236	24,29%	3	0,15%
1000	12 279	70,41%	1 996	99,35%
2000	0	0,00%	0	0,00%
3000	0	0,00%	0	0,00%
4000	0	0,00%	0	0,00%
5000	0	0,00%	0	0,00%
6000	0	0,00%	0	0,00%

Przepustowość [Mb/s]	Liczba zasięgów	Udział %	Liczba punktów adresowych	Udział %
7000	0	0,00%	0	0,00%
8000	0	0,00%	0	0,00%
9000	0	0,00%	0	0,00%
10000	0	0,00%	0	0,00%
SUMA	17 439	100%	2 009	100%

W tabeli nr 5.10.4 przedstawiono liczbę zasięgów w gminie w zależności od rodzaju medium.

Tabela 5.10.4: Liczba zasięgów z podziałem na medium.		
Medium	Liczba zasięgów	Udział %
światłowodowe	16 518	94,72%
kablowe współosiowe miedziane	0	0,00%
kablowe parowe miedziane	773	4,43%
radiowe (FWA)	148	0,85%
SUMA	17 439	100%

Plany inwestycyjne (komercyjne)

W gminie zgłoszone zostały plany inwestycyjne obejmujące 192 punkty adresowe. Zgłoszone plany inwestycyjne przewidują objęcie w kolejnych 3 latach zasięgiem stacjonarnego dostępu do usług szerokopasmowych:

- 108 punktów adresowych znajdujących się już w zasięgu rzeczywistym;
- 0 punktów adresowych znajdujących się już w zasięgu wyłącznie hurtowym;
- 11 punktów adresowych znajdujących się już w zasięgu teoretycznym;
- 44 punkty adresowe znajdujące się w planie inwestycyjnym ze środków publicznych;
- 0 punktów adresowych znajdujących się w innym planie inwestycyjnym ze środków prywatnych;
- 73 punkty adresowe będące białymi plamami (bez zasięgu).

Plany inwestycyjne realizowane ze środków publicznych

W gminie zgłoszone zostały plany inwestycyjne obejmujące 0 punktów adresowych. Realizowanych jest 0 projektów z KPO i 0 projektów z FERC. Dane pochodzą z systemu SIMBA i odnoszą się do umów o dofinansowanie zawartych do dnia 30 czerwca 2025.

W tabeli nr 5.10.5 przedstawiono liczbę punktów adresowych na terenie gminy, objętych planami inwestycyjnymi do zrealizowania ze środków publicznych.

Tabela 5.10.5: Liczba punktów adresowych ze zgłoszonymi planami inwestycyjnymi realizowanymi ze środków publicznych.		
Numer projektu	Beneficjent	Liczba PA
Brak danych		

Numer projektu	Beneficjent	Liczba PA
SUMA		0

Mapa planów inwestycyjnych

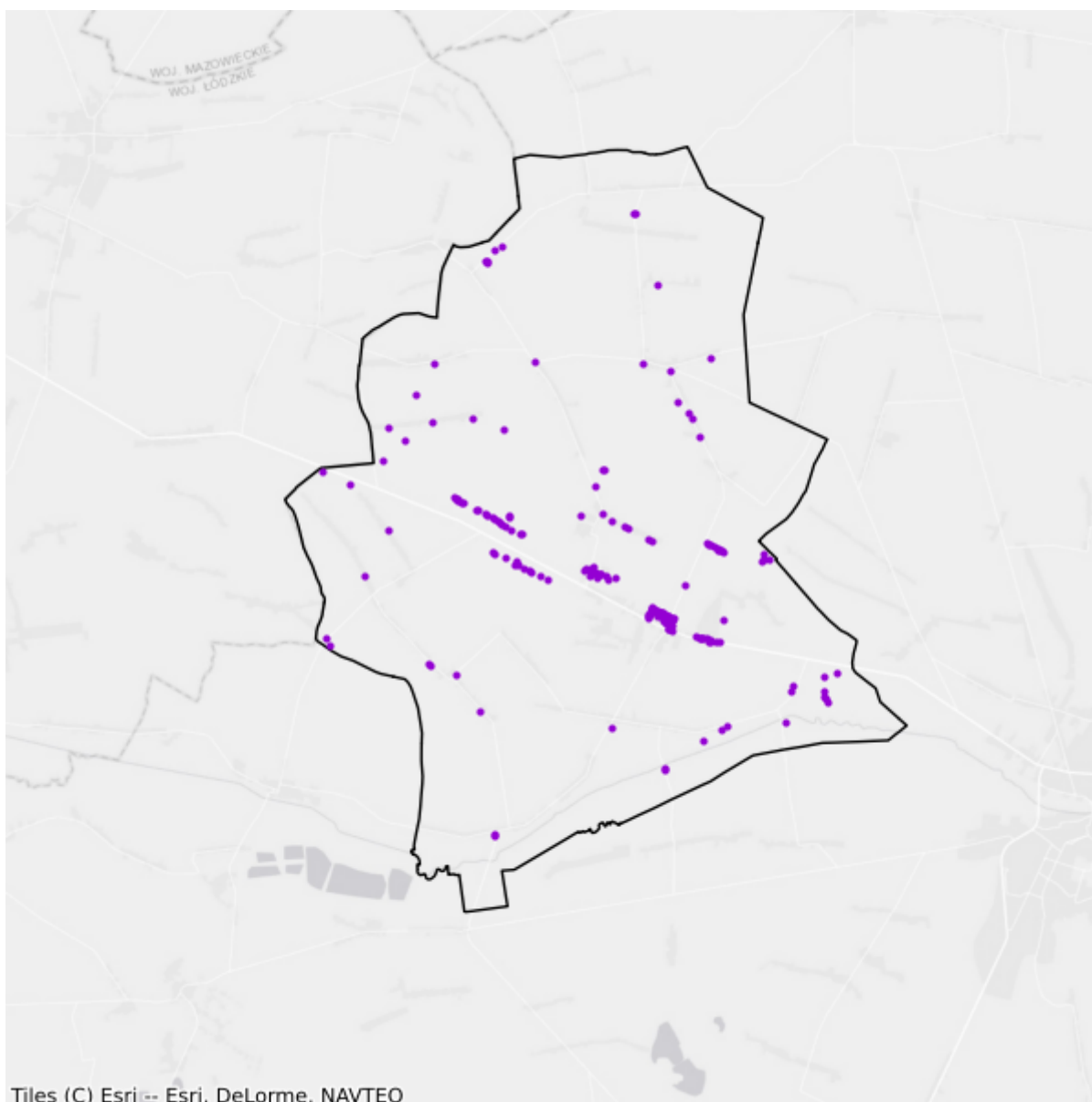

- Plany inwestycyjne realizowane ze środków prywatnych
- Plany inwestycyjne realizowane ze środków publicznych

6. Powiat łódzki wschodni

TERC: 1006

Statystyki ogólne

W powiecie jest 34 425 punktów adresowych. Na koniec czerwca 2025 roku w zasięgu stacjonarnego dostępu do usług szerokopasmowych było 30 386 punktów adresowych, a 4 039 pozostało bez zasięgu. Na wskazanym obszarze było 5 909 białych plam NGA. Od 1 stycznia 2023 do 30 czerwca 2025 roku obywatele zgłosili 147 zapotrzebowań na internet i 7 weryfikacji danych w systemie internet.gov.pl.

Na terenie powiatu działa 33 przedsiębiorców telekomunikacyjnych świadczących usługi stacjonarnego dostępu do usług szerokopasmowych, w tym:

- 22 świadczących wyłącznie usługi detaliczne;
- 4 świadczących wyłącznie usługi hurtowe;
- 7 świadczących usługi hurtowo-detaliczne.

W tabeli nr 6.1 przedstawiono liczbę zasięgów i punktów adresowych w zasięgu na terenie powiatu.

Tabela 6.1: Liczba zasięgów i punktów adresowych w zasięgu na terenie powiatu.			
Gmina	Liczba zasięgów zgłoszonych przez podmioty zobowiązane do raportowania	Liczba punktów adresowych objętych zasięgiem	Liczba punktów adresowych ogółem
Andrespol	17 609	7 273	7 757
Brójce	5 385	2 434	2 691
Koluszki	23 138	8 574	9 735
Nowosolna	2 865	2 011	2 497
Rzgów	15 182	4 478	5 317
Tuszyn	26 274	5 616	6 428
SUMA	90 453	30 386	34 425

W tabeli nr 6.2 przedstawiono liczbowy i procentowy podział na punkty adresowe w zależności od rodzaju zasięgu na terenie powiatu.

Tabela 6.2: Podział na rodzaje usług i zasięgów.		
	Liczba adresów	Udział %
Rzeczywisty	28 023	81,40%
Hurtowy (wyłącznie)	826	2,40%

	Liczba adresów	Udział %
Teoretyczny (wyłącznie)	1 537	4,46%
Brak zasięgu	4 039	11,73%
SUMA	34 425	100%

Zasięgi sieci

W tabeli nr 6.3 przedstawiono liczbowo i procentowo liczbę zasięgów oraz liczbę punktów adresowych na terenie powiatu w zależności od przepustowości.

Tabela 6.3: Liczba zasięgów i adresów w podziale na przepustowość.				
Przepustowość [Mb/s]	Liczba zasięgów	Udział %	Liczba punktów adresowych	Udział %
2	3 934	4,35%	72	0,24%
10	427	0,47%	4	0,01%
20	19	0,02%	4	0,01%
30	6 190	6,84%	181	0,60%
40	2 318	2,56%	112	0,37%
50	8 288	9,16%	1 404	4,62%
60	1 159	1,28%	49	0,16%
70	268	0,30%	18	0,06%
80	200	0,22%	26	0,09%
90	0	0,00%	0	0,00%
100	91	0,10%	15	0,05%
200	0	0,00%	0	0,00%
300	2	0,00%	0	0,00%
400	0	0,00%	0	0,00%
500	1	0,00%	1	0,00%
600	146	0,16%	19	0,06%
700	0	0,00%	0	0,00%
800	0	0,00%	0	0,00%
900	6 739	7,45%	588	1,94%
1000	55 558	61,42%	25 335	83,38%
2000	5 112	5,65%	2 557	8,42%
3000	0	0,00%	0	0,00%
4000	0	0,00%	0	0,00%
5000	0	0,00%	0	0,00%
6000	0	0,00%	0	0,00%
7000	0	0,00%	0	0,00%
8000	0	0,00%	0	0,00%
9000	0	0,00%	0	0,00%

Przepustowość [Mb/s]	Liczba zasięgów	Udział %	Liczba punktów adresowych	Udział %
10000	1	0,00%	1	0,00%
SUMA	90 453	100%	30 386	100%

W tabeli nr 6.4 przedstawiono liczbę zasięgów w powiecie w zależności od rodzaju medium.

Tabela 6.4: Liczba zasięgów z podziałem na medium.		
Medium	Liczba zasięgów	Udział %
światłowodowe	67 524	74,65%
kablowe współosiowe miedziane	145	0,16%
kablowe parowe miedziane	15 737	17,40%
radiowe (FWA)	7 047	7,79%
SUMA	90 453	100%

Plany inwestycyjne (komercyjne)

W powiecie zgłoszone zostały plany inwestycyjne obejmujące 1 602 punkty adresowe, w tym 1 601 unikalnych punktów adresowych.

W tabeli nr 6.5 przedstawiono liczbę punktów adresowych na terenie powiatu, objętych planami inwestycyjnymi do zrealizowania ze środków własnych inwestorów.

Tabela 6.5: Liczba punktów adresowych ze zgłoszonymi planami inwestycyjnymi finansowanymi ze środków własnych inwestora.	
Powiat	Liczba punktów adresowych objętych planami inwestycyjnymi
Andrespol	65
Brójce	189
Koluszki	1 158
Nowosolna	146
Rzgów	2
Tuszyn	42
SUMA	1 602

Plany inwestycyjne realizowane ze środków publicznych

W powiecie zgłoszone zostały plany inwestycyjne obejmujące 2 462 punkty adresowe. Realizowany jest 1 projekt z KPO i 0 projektów z FERC. Dane pochodzą z systemu SIMBA i odnoszą się do umów o dofinansowanie zawartych do dnia 30 czerwca 2025.

W tabeli nr 6.6 przedstawiono liczbę punktów adresowych na terenie powiatu, objętych planami inwestycyjnymi do zrealizowania ze środków publicznych.

Tabela 6.6: Liczba punktów adresowych ze zgłoszonymi planami inwestycyjnymi realizowanymi ze środków publicznych.	
Gmina	Liczba punktów adresowych objętych planami inwestycyjnymi
Andrespol	117
Brójce	123
Koluszki	500
Nowosolna	341
Rzgów	455
Tuszyn	926
SUMA	2 462

6.1. Gmina Andrespol

TERC: 1006022

Statystyki ogólne

W gminie jest 7 757 punktów adresowych. Na koniec czerwca 2025 roku w zasięgu stacjonarnego dostępu do usług szerokopasmowych były 7 273 punkty adresowe, a 484 pozostały bez zasięgu. Na wskazanym obszarze było 575 białych plam NGA. Od 1 stycznia 2023 do 30 czerwca 2025 roku obywatele zgłosili 13 zapotrzebowań na internet i 0 weryfikacji danych w systemie internet.gov.pl.

W tabeli nr 6.1.1 przedstawiono przedsiębiorców telekomunikacyjnych działających na terenie gminy i świadczących usługi stacjonarnego dostępu do usług szerokopasmowych.

Tabela 6.1.1: Podmiot w zależności od rodzaju usług.			
Podmiot	Detal	Hurt	Hurt-Detal
ALFALINE Sp. z o.o.	X		
EXATEL S.A.	X		
INSPORT Bożenna Pięcek	X		
LANDTECH Spółka z ograniczoną odpowiedzialnością	X		
NAUKOWA I AKADEMICKA SIEĆ KOMPUTEROWA - PAŃSTWOWY INSTYTUT BADAWCZY	X		
NETIA SPÓŁKA AKCYJNA			X
ORANGE POLSKA S.A.		X	X
P4 SPÓŁKA Z OGRANICZONĄ ODPOWIEDZIALNOŚCIĄ	X		
POLKOMTEL Sp. z o.o.	X		
PPHU "MATRIX" - Zbigniew Sójka	X		
RFC INTERNET SPÓŁKA Z OGRANICZONĄ ODPOWIEDZIALNOŚCIĄ	X		
T-MOBILE POLSKA S.A.	X		
TELKONEKT Sp. z o.o.	X		
TK TELEKOM Sp. z o.o.			X
TOYA Sp. z o.o.	X		X
ZINET spółka z ograniczoną odpowiedzialnością spółka komandytowa	X		

W tabeli nr 6.1.2 przedstawiono liczbowy i procentowy podział na punkty adresowe w zależności od rodzaju zasięgu na terenie gminy.

Tabela 6.1.2: Podział na rodzaje usług i zasięgów.

	Liczba adresów	Udział %
Rzeczywisty	5 507	70,99%
Hurtowy (wyłącznie)	329	4,24%
Teoretyczny (wyłącznie)	1 437	18,53%
Brak zasięgu	484	6,24%
SUMA	7 757	100%

Zasięgi sieci

W tabeli nr 6.1.3 przedstawiono liczbowo i procentowo liczbę zasięgów oraz liczbę punktów adresowych na terenie gminy w zależności od przepustowości.

Tabela 6.1.3: Liczba zasięgów i adresów w podziale na przepustowość.

Przepustowość [Mb/s]	Liczba zasięgów	Udział %	Liczba punktów adresowych	Udział %
2	0	0,00%	0	0,00%
10	1	0,01%	0	0,00%
20	0	0,00%	0	0,00%
30	1 869	10,61%	28	0,38%
40	954	5,42%	14	0,19%
50	1 753	9,96%	40	0,55%
60	592	3,36%	6	0,08%
70	79	0,45%	2	0,03%
80	59	0,34%	1	0,01%
90	0	0,00%	0	0,00%
100	4	0,02%	0	0,00%
200	0	0,00%	0	0,00%
300	0	0,00%	0	0,00%
400	0	0,00%	0	0,00%
500	0	0,00%	0	0,00%
600	0	0,00%	0	0,00%
700	0	0,00%	0	0,00%
800	0	0,00%	0	0,00%
900	2 590	14,71%	174	2,39%
1000	9 708	55,13%	7 008	96,36%
2000	0	0,00%	0	0,00%
3000	0	0,00%	0	0,00%
4000	0	0,00%	0	0,00%
5000	0	0,00%	0	0,00%
6000	0	0,00%	0	0,00%

Przepustowość [Mb/s]	Liczba zasięgów	Udział %	Liczba punktów adresowych	Udział %
7000	0	0,00%	0	0,00%
8000	0	0,00%	0	0,00%
9000	0	0,00%	0	0,00%
10000	0	0,00%	0	0,00%
SUMA	17 609	100%	7 273	100%

W tabeli nr 6.1.4 przedstawiono liczbę zasięgów w gminie w zależności od rodzaju medium.

Tabela 6.1.4: Liczba zasięgów z podziałem na medium.

Medium	Liczba zasięgów	Udział %
światłowodowe	12 302	69,86%
kablowe współosiowe miedziane	0	0,00%
kablowe parowe miedziane	4 232	24,03%
radiowe (FWA)	1 075	6,10%
SUMA	17 609	100%

Plany inwestycyjne (komercyjne)

W gminie zgłoszone zostały plany inwestycyjne obejmujące 65 punktów adresowych. Zgłoszone plany inwestycyjne przewidują objęcie w kolejnych 3 latach zasięgiem stacjonarnego dostępu do usług szerokopasmowych:

- 12 punktów adresowych znajdujących się już w zasięgu rzeczywistym;
- 0 punktów adresowych znajdujących się już w zasięgu wyłącznie hurtowym;
- 0 punktów adresowych znajdujących się już w zasięgu teoretycznym;
- 21 punktów adresowych znajdujących się w planie inwestycyjnym ze środków publicznych;
- 0 punktów adresowych znajdujących się w innym planie inwestycyjnym ze środków prywatnych;
- 53 punkty adresowe będące białymi plamami (bez zasięgu).

Plany inwestycyjne realizowane ze środków publicznych

W gminie zgłoszone zostały plany inwestycyjne obejmujące 117 punktów adresowych. Realizowany jest 1 projekt z KPO i 0 projektów z FERC. Dane pochodzą z systemu SIMBA i odnoszą się do umów o dofinansowanie zawartych do dnia 30 czerwca 2025.

W tabeli nr 6.1.5 przedstawiono liczbę punktów adresowych na terenie gminy, objętych planami inwestycyjnymi do zrealizowania ze środków publicznych.

Tabela 6.1.5: Liczba punktów adresowych ze zgłoszonymi planami inwestycyjnymi realizowanymi ze środków publicznych.

Numer projektu	Beneficjent	Liczba PA
KPOD.05.02-IW.06-0004/23	"TOYA"-SPÓŁKA Z OGRANICZONĄ ODPOWIEDZIALNOŚCIĄ	117
SUMA		117

Mapa planów inwestycyjnych

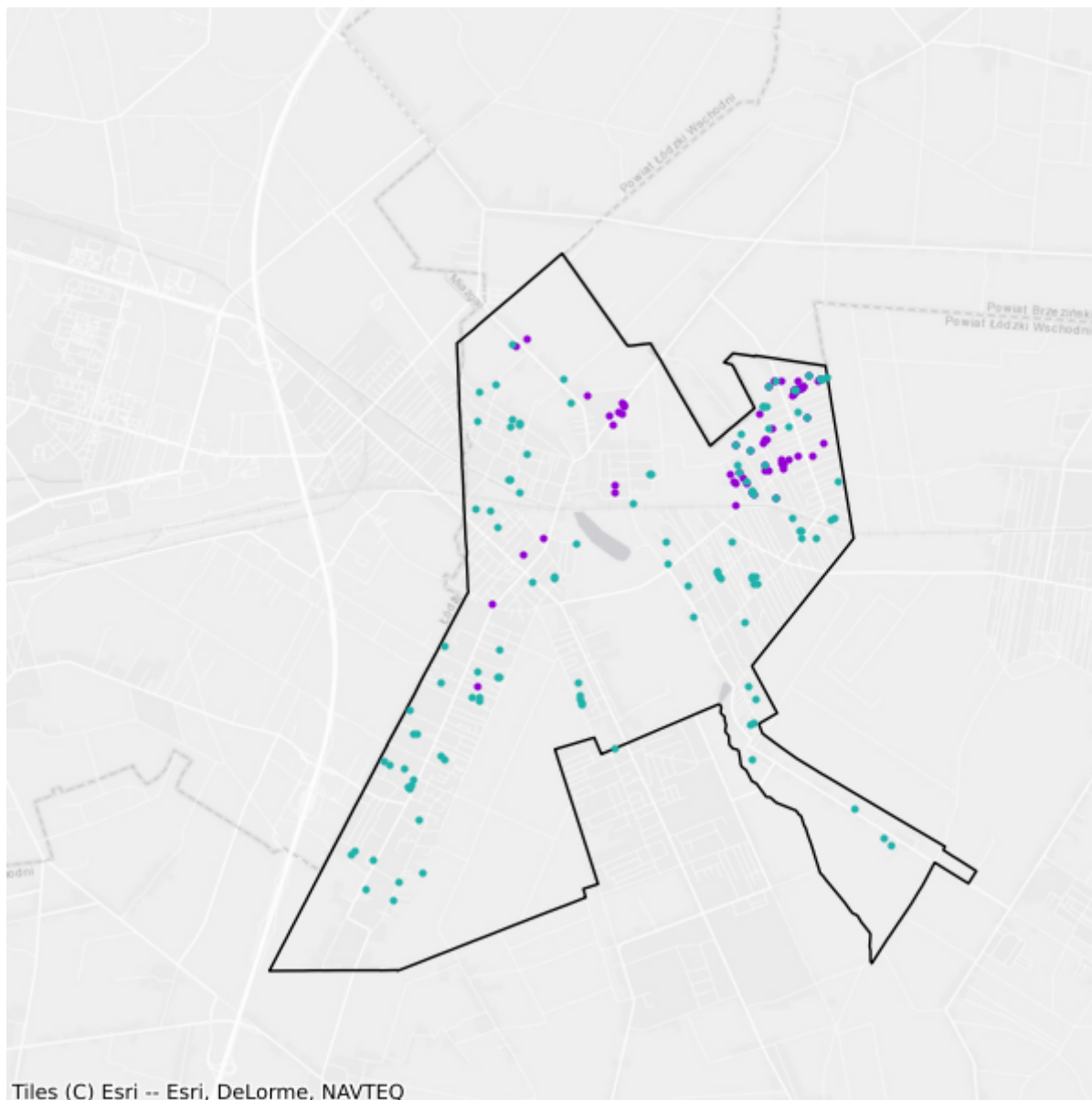

- Plany inwestycyjne realizowane ze środków prywatnych
- Plany inwestycyjne realizowane ze środków publicznych

6.2. Gmina Brójce

TERC: 1006032

Statystyki ogólne

W gminie jest 2 691 punktów adresowych. Na koniec czerwca 2025 roku w zasięgu stacjonarnego dostępu do usług szerokopasmowych były 2 434 punkty adresowe, a 257 pozostało bez zasięgu. Na wskazanym obszarze były 324 białe plamy NGA. Od 1 stycznia 2023 do 30 czerwca 2025 roku obywatele zgłosili 2 zapotrzebowania na internet i 0 weryfikacji danych w systemie internet.gov.pl.

W tabeli nr 6.2.1 przedstawiono przedsiębiorców telekomunikacyjnych działających na terenie gminy i świadczących usługi stacjonarnego dostępu do usług szerokopasmowych.

Tabela 6.2.1: Podmiot w zależności od rodzaju usług.			
Podmiot	Detal	Hurt	Hurt-Detal
ACTUS-INFO SPÓŁKA Z OGRANICZONĄ ODPOWIEDZIALNOŚCIĄ			X
ALFALINE Sp. z o.o.	X		
CITYNET SPÓŁKA Z OGRANICZONĄ ODPOWIEDZIALNOŚCIĄ	X		
EXATEL S.A.	X		
GLOBITEL Sp. z o.o.	X		
NAUKOWA I AKADEMICKA SIEĆ KOMPUTEROWA - PAŃSTWOWY INSTYTUT BADAWCZY	X		
P4 SPÓŁKA Z OGRANICZONĄ ODPOWIEDZIALNOŚCIĄ	X		
PPHU "MATRIX" - Zbigniew Sójka	X		
RFC INTERNET SPÓŁKA Z OGRANICZONĄ ODPOWIEDZIALNOŚCIĄ	X		
T-MOBILE POLSKA S.A.	X		
THE BEST MEDIA Halina Ostrowska	X		
TOWERLINK POLAND SPÓŁKA Z OGRANICZONĄ ODPOWIEDZIALNOŚCIĄ		X	
TOYA Sp. z o.o.	X		X

W tabeli nr 6.2.2 przedstawiono liczbowy i procentowy podział na punkty adresowe w zależności od rodzaju zasięgu na terenie gminy.

Tabela 6.2.2: Podział na rodzaje usług i zasięgów.		
	Liczba adresów	Udział %
Rzeczywisty	2 432	90,38%

	Liczba adresów	Udział %
Hurtowy (wyłącznie)	1	0,04%
Teoretyczny (wyłącznie)	1	0,04%
Brak zasięgu	257	9,55%
SUMA	2 691	100%

Zasięgi sieci

W tabeli nr 6.2.3 przedstawiono liczbowo i procentowo liczbę zasięgów oraz liczbę punktów adresowych na terenie gminy w zależności od przepustowości.

Tabela 6.2.3: Liczba zasięgów i adresów w podziale na przepustowość.					
Przepustowość [Mb/s]	Liczba zasięgów	Udział %	Liczba punktów adresowych	Udział %	
2	0	0,00%	0	0,00%	
10	1	0,02%	0	0,00%	
20	0	0,00%	0	0,00%	
30	0	0,00%	0	0,00%	
40	0	0,00%	0	0,00%	
50	551	10,23%	67	2,75%	
60	0	0,00%	0	0,00%	
70	0	0,00%	0	0,00%	
80	0	0,00%	0	0,00%	
90	0	0,00%	0	0,00%	
100	10	0,19%	1	0,04%	
200	0	0,00%	0	0,00%	
300	0	0,00%	0	0,00%	
400	0	0,00%	0	0,00%	
500	0	0,00%	0	0,00%	
600	0	0,00%	0	0,00%	
700	0	0,00%	0	0,00%	
800	0	0,00%	0	0,00%	
900	806	14,97%	110	4,52%	
1000	4 016	74,58%	2 255	92,65%	
2000	0	0,00%	0	0,00%	
3000	0	0,00%	0	0,00%	
4000	0	0,00%	0	0,00%	
5000	0	0,00%	0	0,00%	
6000	0	0,00%	0	0,00%	
7000	0	0,00%	0	0,00%	
8000	0	0,00%	0	0,00%	

Przepustowość [Mb/s]	Liczba zasięgów	Udział %	Liczba punktów adresowych	Udział %
9000	0	0,00%	0	0,00%
10000	1	0,02%	1	0,04%
SUMA	5 385	100%	2 434	100%

W tabeli nr 6.2.4 przedstawiono liczbę zasięgów w gminie w zależności od rodzaju medium.

Tabela 6.2.4: Liczba zasięgów z podziałem na medium.		
Medium	Liczba zasięgów	Udział %
światłowodowe	4 826	89,62%
kablowe współosiowe miedziane	0	0,00%
kablowe parowe miedziane	1	0,02%
radiowe (FWA)	558	10,36%
SUMA	5 385	100%

Plany inwestycyjne (komercyjne)

W gminie zgłoszone zostały plany inwestycyjne obejmujące 189 punktów adresowych. Zgłoszone plany inwestycyjne przewidują objęcie w kolejnych 3 latach zasięgiem stacjonarnego dostępu do usług szerokopasmowych:

- 167 punktów adresowych znajdujących się już w zasięgu rzeczywistym;
- 0 punktów adresowych znajdujących się już w zasięgu wyłącznie hurtowym;
- 0 punktów adresowych znajdujących się już w zasięgu teoretycznym;
- 9 punktów adresowych znajdujących się w planie inwestycyjnym ze środków publicznych;
- 0 punktów adresowych znajdujących się w innym planie inwestycyjnym ze środków prywatnych;
- 22 punkty adresowe będące białymi plamami (bez zasięgu).

Plany inwestycyjne realizowane ze środków publicznych

W gminie zgłoszone zostały plany inwestycyjne obejmujące 123 punkty adresowe. Realizowany jest 1 projekt z KPO i 0 projektów z FERC. Dane pochodzą z systemu SIMBA i odnoszą się do umów o dofinansowanie zawartych do dnia 30 czerwca 2025.

W tabeli nr 6.2.5 przedstawiono liczbę punktów adresowych na terenie gminy, objętych planami inwestycyjnymi do zrealizowania ze środków publicznych.

Tabela 6.2.5: Liczba punktów adresowych ze zgłoszonymi planami inwestycyjnymi realizowanymi ze środków publicznych.		
Numer projektu	Beneficjent	Liczba PA
KPOD.05.02-IW.06-0004/23	"TOYA"-SPÓŁKA Z OGRANICZONĄ ODPOWIEDZIALNOŚCIĄ	123
SUMA		123

Mapa planów inwestycyjnych

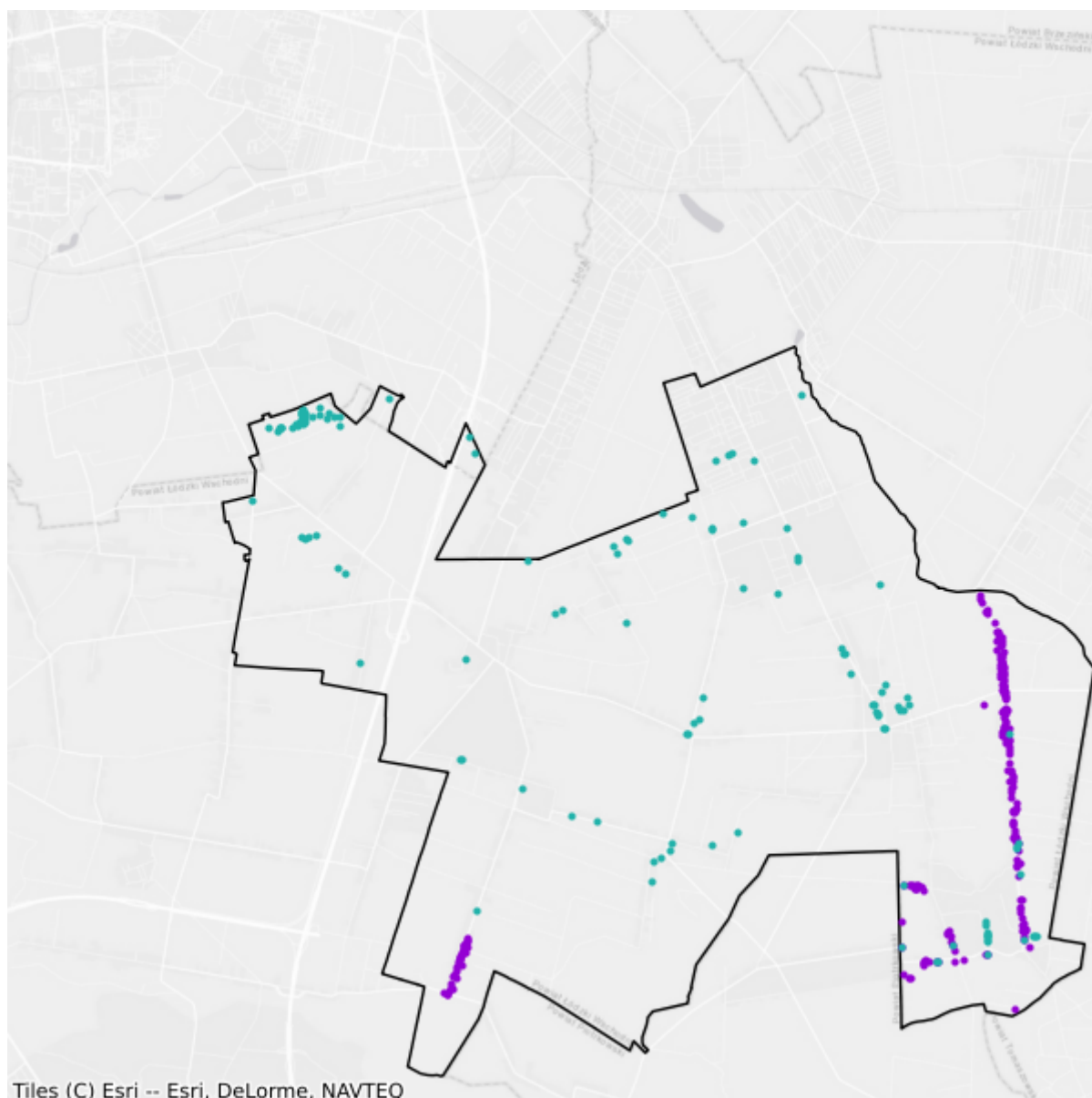

- Plany inwestycyjne realizowane ze środków prywatnych
- Plany inwestycyjne realizowane ze środków publicznych

6.3. Gmina Koluszki

TERC: 1006073

Statystyki ogólne

W gminie jest 9 735 punktów adresowych. Na koniec czerwca 2025 roku w zasięgu stacjonarnego dostępu do usług szerokopasmowych były 8 574 punkty adresowe, a 1 161 pozostało bez zasięgu. Na wskazanym obszarze było 1 400 białych plam NGA. Od 1 stycznia 2023 do 30 czerwca 2025 roku obywatele zgłosili 26 zapotrzebowań na internet i 1 weryfikację danych w systemie internet.gov.pl.

W tabeli nr 6.3.1 przedstawiono przedsiębiorców telekomunikacyjnych działających na terenie gminy i świadczących usługi stacjonarnego dostępu do usług szerokopasmowych.

Tabela 6.3.1: Podmiot w zależności od rodzaju usług.			
Podmiot	Detal	Hurt	Hurt-Detal
CITYNET SPÓŁKA Z OGRANICZONĄ ODPOWIEDZIALNOŚCIĄ	X		
EXATEL S.A.	X		
FIBERHOST SPÓŁKA AKCYJNA		X	
GLOBITEL Sp. z o.o.	X		
INEA SPÓŁKA Z OGRANICZONĄ ODPOWIEDZIALNOŚCIĄ	X		
INSITE sp. z o.o.	X		
LANDTECH Spółka z ograniczoną odpowiedzialnością	X		
MULTIMEDIA POLSKA SPÓŁKA Z OGRANICZONĄ ODPOWIEDZIALNOŚCIĄ			X
NAUKOWA I AKADEMICKA SIEĆ KOMPUTEROWA - PAŃSTWOWY INSTYTUT BADAWCZY	X		
NETIA SPÓŁKA AKCYJNA			X
NEXERA F3 SPÓŁKA Z OGRANICZONĄ ODPOWIEDZIALNOŚCIĄ		X	
ORANGE POLSKA S.A.	X	X	X
P4 SPÓŁKA Z OGRANICZONĄ ODPOWIEDZIALNOŚCIĄ	X		
POLKOMTEL Sp. z o.o.	X		
PPHU "MATRIX" - Zbigniew Sójka	X		
RFC INTERNET SPÓŁKA Z OGRANICZONĄ ODPOWIEDZIALNOŚCIĄ	X		
T-MOBILE POLSKA S.A.	X		
TK TELEKOM Sp. z o.o.			X
	X		

Podmiot	Detal	Hurt	Hurt-Detal
TOMASZ PAWŁOWSKI "FORWEB s.c." MONIKA BODETKO, TOMASZ PAWŁOWSKI			
TOWERLINK POLAND SPÓŁKA Z OGRANICZONĄ ODPOWIEDZIALNOŚCIĄ		X	
TOYA Sp. z o.o.	X		X
VECTRA S.A.	X		
ŚWIATŁOWÓD INWESTYCJE SPÓŁKA Z OGRANICZONĄ ODPOWIEDZIALNOŚCIĄ		X	

W tabeli nr 6.3.2 przedstawiono liczbowy i procentowy podział na punkty adresowe w zależności od rodzaju zasięgu na terenie gminy.

Tabela 6.3.2: Podział na rodzaje usług i zasięgów.

	Liczba adresów	Udział %
Rzeczywisty	8 245	84,69%
Hurtowy (wyłącznie)	239	2,46%
Teoretyczny (wyłącznie)	90	0,92%
Brak zasięgu	1 161	11,93%
SUMA	9 735	100%

Zasięgi sieci

W tabeli nr 6.3.3 przedstawiono liczbowo i procentowo liczbę zasięgów oraz liczbę punktów adresowych na terenie gminy w zależności od przepustowości.

Tabela 6.3.3: Liczba zasięgów i adresów w podziale na przepustowość.

Przepustowość [Mb/s]	Liczba zasięgów	Udział %	Liczba punktów adresowych	Udział %
2	3 926	16,97%	70	0,82%
10	424	1,83%	4	0,05%
20	17	0,07%	3	0,03%
30	2 132	9,21%	28	0,33%
40	222	0,96%	6	0,07%
50	694	3,00%	127	1,48%
60	2	0,01%	0	0,00%
70	1	0,00%	1	0,01%
80	14	0,06%	0	0,00%
90	0	0,00%	0	0,00%
100	10	0,04%	1	0,01%
200	0	0,00%	0	0,00%
300	0	0,00%	0	0,00%
400	0	0,00%	0	0,00%

Przepustowość [Mb/s]	Liczba zasięgów	Udział %	Liczba punktów adresowych	Udział %
500	1	0,00%	1	0,01%
600	144	0,62%	17	0,20%
700	0	0,00%	0	0,00%
800	0	0,00%	0	0,00%
900	284	1,23%	151	1,76%
1000	15 265	65,97%	8 164	95,22%
2000	2	0,01%	1	0,01%
3000	0	0,00%	0	0,00%
4000	0	0,00%	0	0,00%
5000	0	0,00%	0	0,00%
6000	0	0,00%	0	0,00%
7000	0	0,00%	0	0,00%
8000	0	0,00%	0	0,00%
9000	0	0,00%	0	0,00%
10000	0	0,00%	0	0,00%
SUMA	23 138	100%	8 574	100%

W tabeli nr 6.3.4 przedstawiono liczbę zasięgów w gminie w zależności od rodzaju medium.

Tabela 6.3.4: Liczba zasięgów z podziałem na medium.

Medium	Liczba zasięgów	Udział %
światłowodowe	15 632	67,56%
kablowe współosiowe miedziane	144	0,62%
kablowe parowe miedziane	6 707	28,99%
radiowe (FWA)	655	2,83%
SUMA	23 138	100%

Plany inwestycyjne (komercyjne)

W gminie zgłoszone zostały plany inwestycyjne obejmujące 1 158 punktów adresowych. Zgłoszone plany inwestycyjne przewidują objęcie w kolejnych 3 latach zasięgiem stacjonarnego dostępu do usług szerokopasmowych:

- 522 punkty adresowe znajdujące się już w zasięgu rzeczywistym;
- 5 punktów adresowych znajdujących się już w zasięgu wyłącznie hurtowym;
- 0 punktów adresowych znajdujących się już w zasięgu teoretycznym;
- 413 punktów adresowych znajdujących się w planie inwestycyjnym ze środków publicznych;
- 1 punkt adresowy znajdujący się w innym planie inwestycyjnym ze środków prywatnych;
- 630 punktów adresowych będących białymi plamami (bez zasięgu).

Plany inwestycyjne realizowane ze środków publicznych

W gminie zgłoszone zostały plany inwestycyjne obejmujące 500 punktów adresowych. Realizowany jest 1 projekt z KPO i 0 projektów z FERC. Dane pochodzą z systemu SIMBA i odnoszą się do umów o dofinansowanie zawartych do dnia 30 czerwca 2025.

W tabeli nr 6.3.5 przedstawiono liczbę punktów adresowych na terenie gminy, objętych planami inwestycyjnymi do zrealizowania ze środków publicznych.

Tabela 6.3.5: Liczba punktów adresowych ze zgłoszonymi planami inwestycyjnymi realizowanymi ze środków publicznych.		
Numer projektu	Beneficjent	Liczba PA
KPOD.05.02-IW.06-0004/23	"TOYA"-SPÓŁKA Z OGRANICZONĄ ODPOWIEDZIALNOŚCIĄ	500
SUMA		500

Mapa planów inwestycyjnych

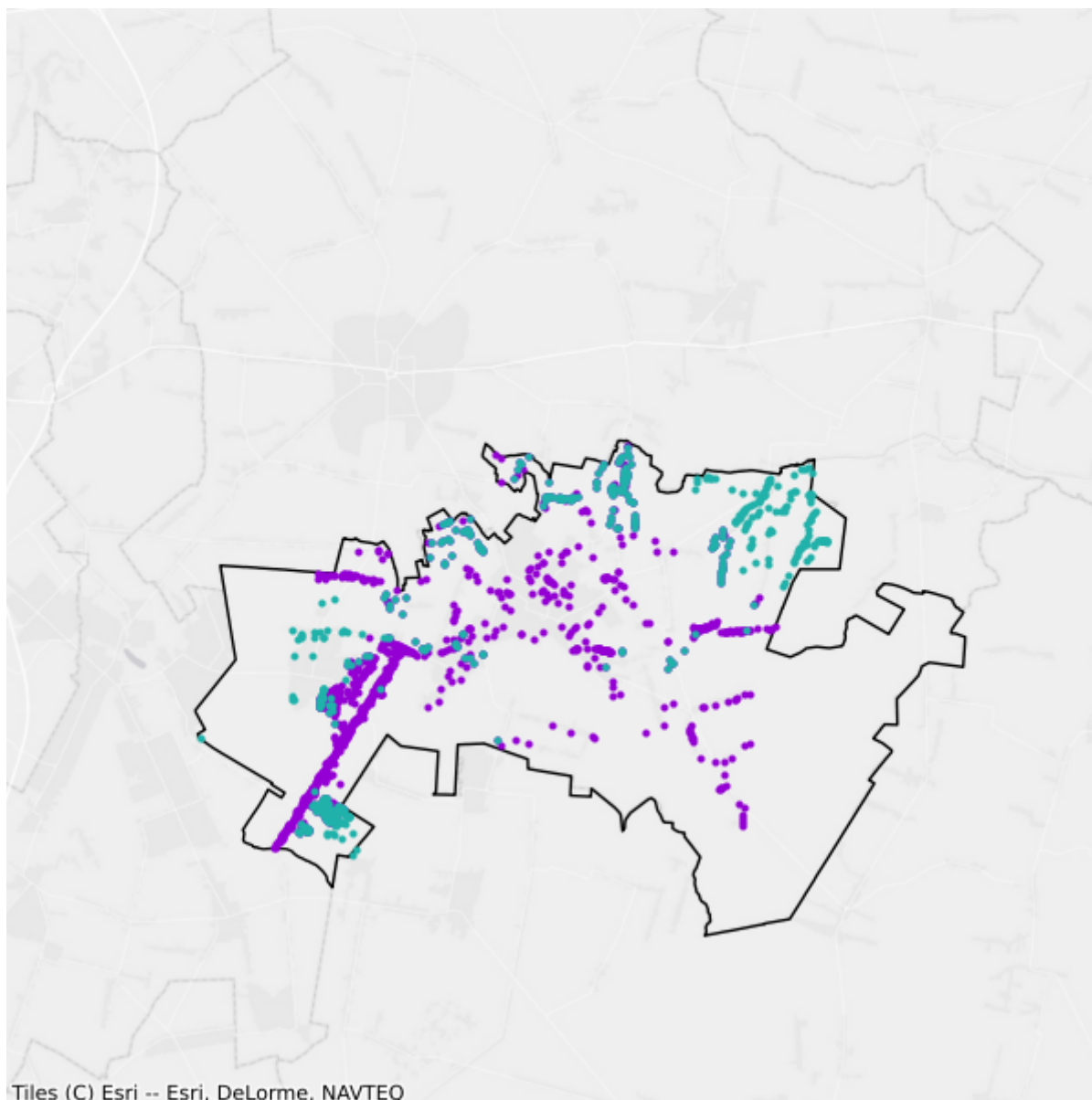

- Plany inwestycyjne realizowane ze środków prywatnych
- Plany inwestycyjne realizowane ze środków publicznych

6.4. Gmina Nowosolna

TERC: 1006082

Statystyki ogólne

W gminie jest 2 497 punktów adresowych. Na koniec czerwca 2025 roku w zasięgu stacjonarnego dostępu do usług szerokopasmowych było 2 011 punktów adresowych, a 486 pozostało bez zasięgu. Na wskazanym obszarze było 528 białych plam NGA. Od 1 stycznia 2023 do 30 czerwca 2025 roku obywatele zgłosili 14 zapotrzebowań na internet i 0 weryfikacji danych w systemie internet.gov.pl.

W tabeli nr 6.4.1 przedstawiono przedsiębiorców telekomunikacyjnych działających na terenie gminy i świadczących usługi stacjonarnego dostępu do usług szerokopasmowych.

Tabela 6.4.1: Podmiot w zależności od rodzaju usług.			
Podmiot	Detal	Hurt	Hurt-Detal
ALFALINE Sp. z o.o.	X		
CITYNET SPÓŁKA Z OGRANICZONĄ ODPOWIEDZIALNOŚCIĄ	X		
NAUKOWA I AKADEMICKA SIEĆ KOMPUTEROWA - PAŃSTWOWY INSTYTUT BADAWCZY	X		
NETIA SPÓŁKA AKCYJNA			X
NEXERA F3 SPÓŁKA Z OGRANICZONĄ ODPOWIEDZIALNOŚCIĄ		X	
P4 SPÓŁKA Z OGRANICZONĄ ODPOWIEDZIALNOŚCIĄ	X		
POLKOMTEL Sp. z o.o.	X		
RFC INTERNET SPÓŁKA Z OGRANICZONĄ ODPOWIEDZIALNOŚCIĄ	X		
TOYA Sp. z o.o.	X		X

W tabeli nr 6.4.2 przedstawiono liczbowy i procentowy podział na punkty adresowe w zależności od rodzaju zasięgu na terenie gminy.

Tabela 6.4.2: Podział na rodzaje usług i zasięgów.		
	Liczba adresów	Udział %
Rzeczywisty	2 011	80,54%
Hurtowy (wyłącznie)	0	0,00%
Teoretyczny (wyłącznie)	0	0,00%
Brak zasięgu	486	19,46%
SUMA	2 497	100%

Zasięgi sieci

W tabeli nr 6.4.3 przedstawiono liczbowo i procentowo liczbę zasięgów oraz liczbę punktów adresowych na terenie gminy w zależności od przepustowości.

Tabela 6.4.3: Liczba zasięgów i adresów w podziale na przepustowość.				
Przepustowość [Mb/s]	Liczba zasięgów	Udział %	Liczba punktów adresowych	Udział %
2	0	0,00%	0	0,00%
10	0	0,00%	0	0,00%
20	0	0,00%	0	0,00%
30	15	0,52%	0	0,00%
40	0	0,00%	0	0,00%
50	310	10,82%	42	2,09%
60	0	0,00%	0	0,00%
70	0	0,00%	0	0,00%
80	0	0,00%	0	0,00%
90	0	0,00%	0	0,00%
100	4	0,14%	0	0,00%
200	0	0,00%	0	0,00%
300	0	0,00%	0	0,00%
400	0	0,00%	0	0,00%
500	0	0,00%	0	0,00%
600	0	0,00%	0	0,00%
700	0	0,00%	0	0,00%
800	0	0,00%	0	0,00%
900	0	0,00%	0	0,00%
1000	2 536	88,52%	1 969	97,91%
2000	0	0,00%	0	0,00%
3000	0	0,00%	0	0,00%
4000	0	0,00%	0	0,00%
5000	0	0,00%	0	0,00%
6000	0	0,00%	0	0,00%
7000	0	0,00%	0	0,00%
8000	0	0,00%	0	0,00%
9000	0	0,00%	0	0,00%
10000	0	0,00%	0	0,00%
SUMA	2 865	100%	2 011	100%

W tabeli nr 6.4.4 przedstawiono liczbę zasięgów w gminie w zależności od rodzaju medium.

Tabela 6.4.4: Liczba zasięgów z podziałem na medium.

Medium	Liczba zasięgów	Udział %
światłowodowe	2 552	89,08%
kablowe współosiowe miedziane	0	0,00%
kablowe parowe miedziane	2	0,07%
radiowe (FWA)	311	10,86%
SUMA	2 865	100%

Plany inwestycyjne (komercyjne)

W gminie zgłoszone zostały plany inwestycyjne obejmujące 146 punktów adresowych. Zgłoszone plany inwestycyjne przewidują objęcie w kolejnych 3 latach zasięgiem stacjonarnego dostępu do usług szerokopasmowych:

- 120 punktów adresowych znajdujących się już w zasięgu rzeczywistym;
- 0 punktów adresowych znajdujących się już w zasięgu wyłącznie hurtowym;
- 0 punktów adresowych znajdujących się już w zasięgu teoretycznym;
- 9 punktów adresowych znajdujących się w planie inwestycyjnym ze środków publicznych;
- 0 punktów adresowych znajdujących się w innym planie inwestycyjnym ze środków prywatnych;
- 26 punktów adresowych będących białymi plamami (bez zasięgu).

Plany inwestycyjne realizowane ze środków publicznych

W gminie zgłoszone zostały plany inwestycyjne obejmujące 341 punktów adresowych. Realizowany jest 1 projekt z KPO i 0 projektów z FERC. Dane pochodzą z systemu SIMBA i odnoszą się do umów o dofinansowanie zawartych do dnia 30 czerwca 2025.

W tabeli nr 6.4.5 przedstawiono liczbę punktów adresowych na terenie gminy, objętych planami inwestycyjnymi do zrealizowania ze środków publicznych.

Tabela 6.4.5: Liczba punktów adresowych ze zgłoszonymi planami inwestycyjnymi realizowanymi ze środków publicznych.

Numer projektu	Beneficjent	Liczba PA
KPOD.05.02-IW.06-0004/23	"TOYA"-SPÓŁKA Z OGRANICZONĄ ODPOWIEDZIALNOŚCIĄ	341
SUMA		341

Mapa planów inwestycyjnych

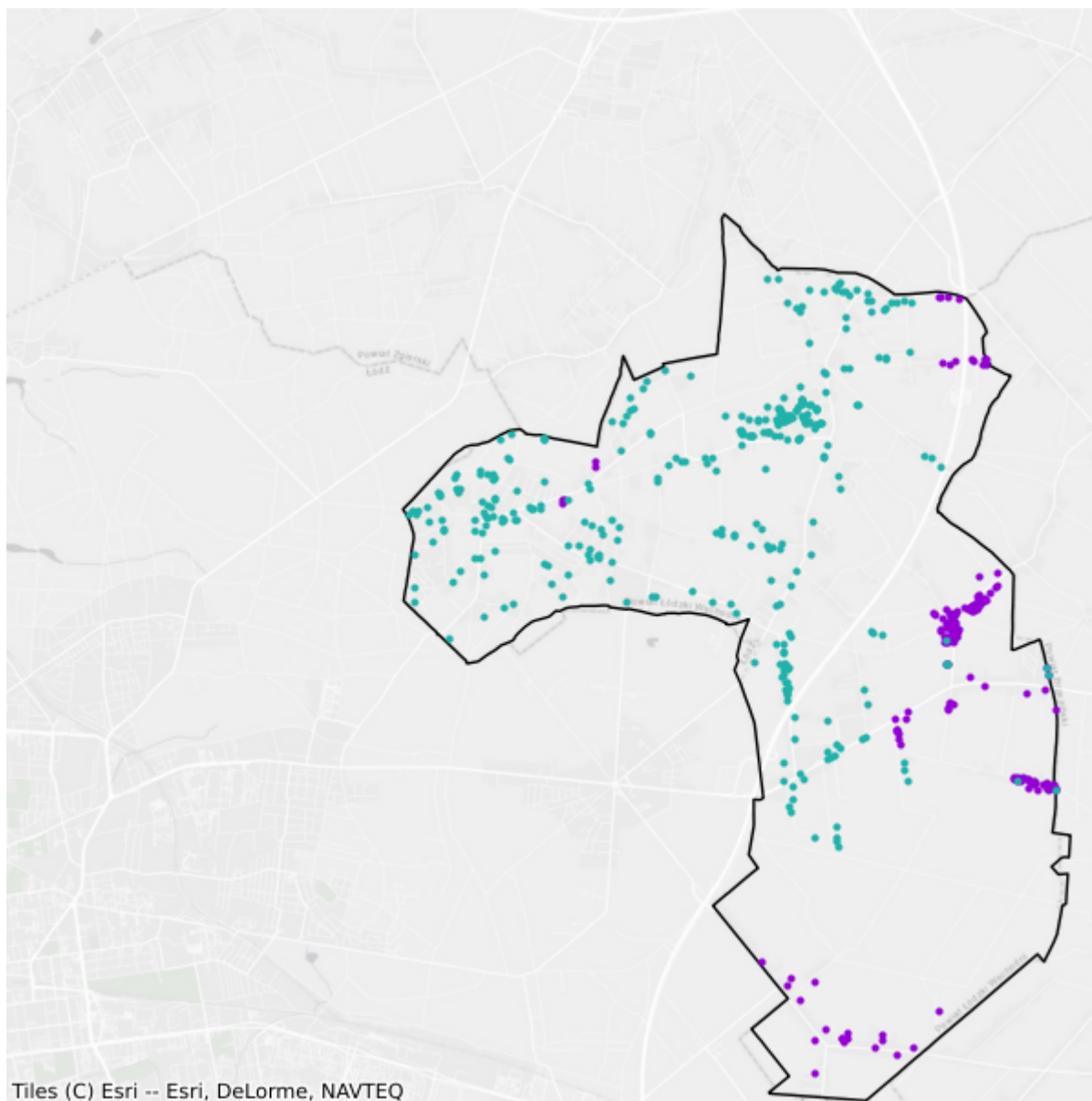

- Plany inwestycyjne realizowane ze środków prywatnych
- Plany inwestycyjne realizowane ze środków publicznych

6.5. Gmina Rzgów

TERC: 1006103

Statystyki ogólne

W gminie jest 5 317 punktów adresowych. Na koniec czerwca 2025 roku w zasięgu stacjonarnego dostępu do usług szerokopasmowych było 4 478 punktów adresowych, a 839 pozostało bez zasięgu. Na wskazanym obszarze były 1 232 białe plamy NGA. Od 1 stycznia 2023 do 30 czerwca 2025 roku obywatele zgłosili 40 zapotrzebowań na internet i 1 weryfikację danych w systemie internet.gov.pl.

W tabeli nr 6.5.1 przedstawiono przedsiębiorców telekomunikacyjnych działających na terenie gminy i świadczących usługi stacjonarnego dostępu do usług szerokopasmowych.

Tabela 6.5.1: Podmiot w zależności od rodzaju usług.			
Podmiot	Detal	Hurt	Hurt-Detal
ALFALINE Sp. z o.o.	X		
EXATEL S.A.	X		
GLOBITEL Sp. z o.o.	X		
GOLDNET INTERNATIONAL Leszek Zyra	X		
INEA SPÓŁKA Z OGRANICZONĄ ODPOWIEDZIALNOŚCIĄ	X		
NAUKOWA I AKADEMICKA SIEĆ KOMPUTEROWA - PAŃSTWOWY INSTYTUT BADAWCZY	X		
NETIA SPÓŁKA AKCYJNA			X
ORANGE POLSKA S.A.	X	X	X
P.K. TELE sp. j. Jacek Paprota, Dariusz Kulikowski,	X		
P4 SPÓŁKA Z OGRANICZONĄ ODPOWIEDZIALNOŚCIĄ	X		
POLKOMTEL Sp. z o.o.	X		
PPHU "MATRIX" - Zbigniew Sójka	X		
RADIOLINIOWY DOSTĘP INTERNETOWY Mariusz Czarnocki			X
RFC INTERNET SPÓŁKA Z OGRANICZONĄ ODPOWIEDZIALNOŚCIĄ	X		
SQS POLSKA Szymon Wysokiński	X		
T-MOBILE POLSKA S.A.	X		
TELKONEKT Sp. z o.o.	X		
THE BEST MEDIA Halina Ostrowska	X		
	X		

Podmiot	Detal	Hurt	Hurt-Detal
TOMASZ PAWŁOWSKI "FORWEB s.c." MONIKA BODETKO, TOMASZ PAWŁOWSKI			
TOWERLINK POLAND SPÓŁKA Z OGRANICZONĄ ODPOWIEDZIALNOŚCIĄ		X	
TOYA Sp. z o.o.	X		X
VECTRA S.A.	X		
ZINET spółka z ograniczoną odpowiedzialnością spółka komandytowa	X		
ŚWIATŁOWÓD INWESTYCJE SPÓŁKA Z OGRANICZONĄ ODPOWIEDZIALNOŚCIĄ		X	

W tabeli nr 6.5.2 przedstawiono liczbowy i procentowy podział na punkty adresowe w zależności od rodzaju zasięgu na terenie gminy.

Tabela 6.5.2: Podział na rodzaje usług i zasięgów.		
	Liczba adresów	Udział %
Rzeczywisty	4 412	82,98%
Hurtowy (wyłącznie)	59	1,11%
Teoretyczny (wyłącznie)	7	0,13%
Brak zasięgu	839	15,78%
SUMA	5 317	100%

Zasięgi sieci

W tabeli nr 6.5.3 przedstawiono liczbowo i procentowo liczbę zasięgów oraz liczbę punktów adresowych na terenie gminy w zależności od przepustowości.

Tabela 6.5.3: Liczba zasięgów i adresów w podziale na przepustowość.					
Przepustowość [Mb/s]	Liczba zasięgów	Udział %	Liczba punktów adresowych	Udział %	
2	2	0,01%	0	0,00%	
10	1	0,01%	0	0,00%	
20	1	0,01%	0	0,00%	
30	717	4,72%	37	0,83%	
40	344	2,27%	15	0,33%	
50	1 977	13,02%	318	7,10%	
60	131	0,86%	7	0,16%	
70	51	0,34%	0	0,00%	
80	88	0,58%	16	0,36%	
90	0	0,00%	0	0,00%	
100	29	0,19%	6	0,13%	
200	0	0,00%	0	0,00%	
300	2	0,01%	0	0,00%	

Przepustowość [Mb/s]	Liczba zasięgów	Udział %	Liczba punktów adresowych	Udział %
400	0	0,00%	0	0,00%
500	0	0,00%	0	0,00%
600	1	0,01%	1	0,02%
700	0	0,00%	0	0,00%
800	0	0,00%	0	0,00%
900	1 148	7,56%	153	3,42%
1000	9 402	61,93%	3 281	73,27%
2000	1 288	8,48%	644	14,38%
3000	0	0,00%	0	0,00%
4000	0	0,00%	0	0,00%
5000	0	0,00%	0	0,00%
6000	0	0,00%	0	0,00%
7000	0	0,00%	0	0,00%
8000	0	0,00%	0	0,00%
9000	0	0,00%	0	0,00%
10000	0	0,00%	0	0,00%
SUMA	15 182	100%	4 478	100%

W tabeli nr 6.5.4 przedstawiono liczbę zasięgów w gminie w zależności od rodzaju medium.

Tabela 6.5.4: Liczba zasięgów z podziałem na medium.		
Medium	Liczba zasięgów	Udział %
światłowodowe	11 841	77,99%
kablowe współosiowe miedziane	1	0,01%
kablowe parowe miedziane	1 634	10,76%
radiowe (FWA)	1 706	11,24%
SUMA	15 182	100%

Plany inwestycyjne (komercyjne)

W gminie zgłoszone zostały plany inwestycyjne obejmujące 2 punkty adresowe. Zgłoszone plany inwestycyjne przewidują objęcie w kolejnych 3 latach zasięgiem stacjonarnego dostępu do usług szerokopasmowych:

- 1 punkt adresowy znajdujący się już w zasięgu rzeczywistym;
- 0 punktów adresowych znajdujących się już w zasięgu wyłącznie hurtowym;
- 0 punktów adresowych znajdujących się już w zasięgu teoretycznym;
- 0 punktów adresowych znajdujących się w planie inwestycyjnym ze środków publicznych;
- 0 punktów adresowych znajdujących się w innym planie inwestycyjnym ze środków prywatnych;
- 1 punkt adresowy będący białą plamą (bez zasięgu).

Plany inwestycyjne realizowane ze środków publicznych

W gminie zgłoszone zostały plany inwestycyjne obejmujące 455 punktów adresowych. Realizowany jest 1 projekt z KPO i 0 projektów z FERC. Dane pochodzą z systemu SIMBA i odnoszą się do umów o dofinansowanie zawartych do dnia 30 czerwca 2025.

W tabeli nr 6.5.5 przedstawiono liczbę punktów adresowych na terenie gminy, objętych planami inwestycyjnymi do zrealizowania ze środków publicznych.

Tabela 6.5.5: Liczba punktów adresowych ze zgłoszonymi planami inwestycyjnymi realizowanymi ze środków publicznych.		
Numer projektu	Beneficjent	Liczba PA
KPOD.05.02-IW.06-0004/23	"TOYA"-SPÓŁKA Z OGRANICZONĄ ODPOWIEDZIALNOŚCIĄ	455
SUMA		455

Mapa planów inwestycyjnych

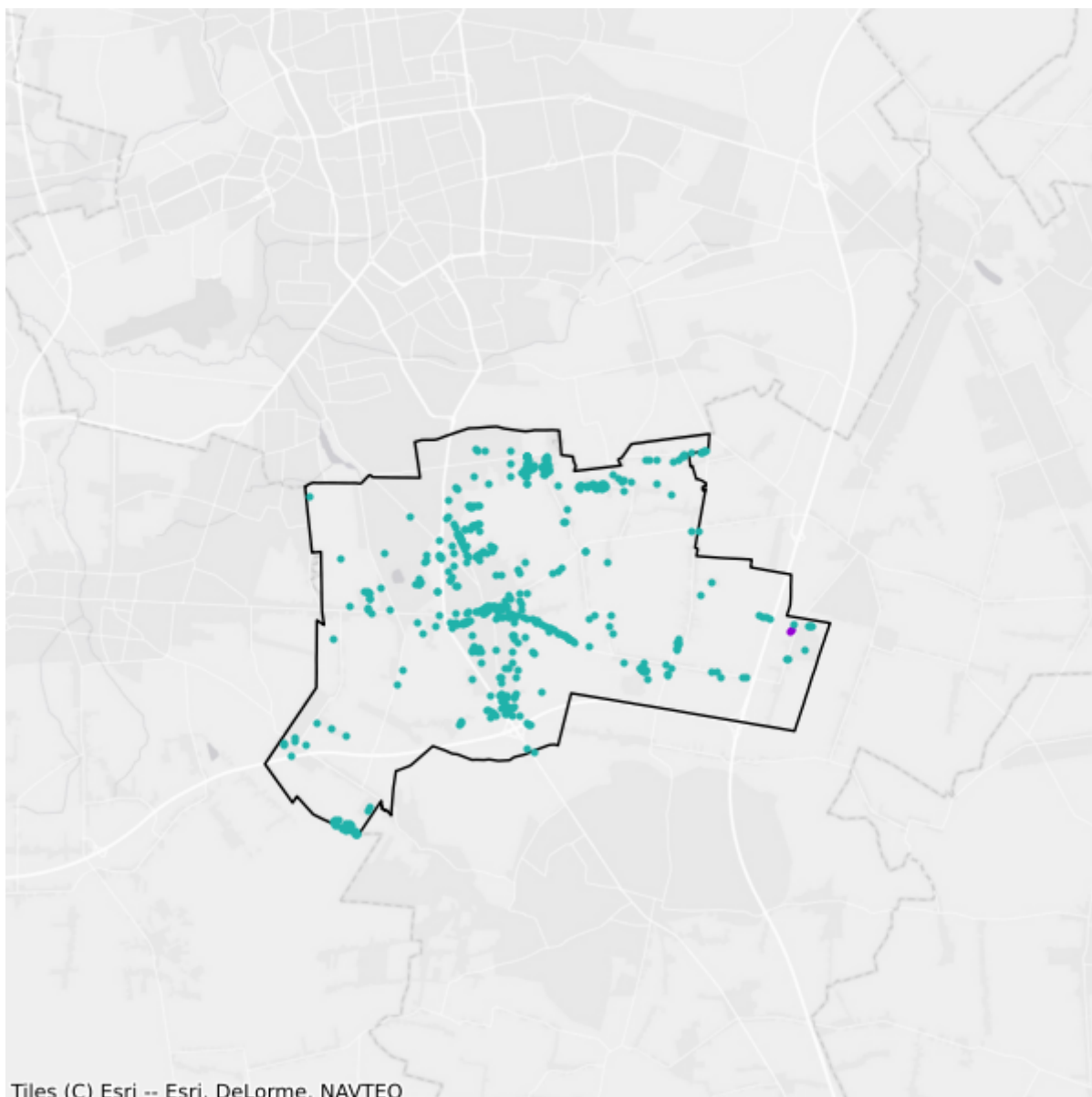

- Plany inwestycyjne realizowane ze środków prywatnych
- Plany inwestycyjne realizowane ze środków publicznych

6.6. Gmina Tuszyn

TERC: 1006113

Statystyki ogólne

W gminie jest 6 428 punktów adresowych. Na koniec czerwca 2025 roku w zasięgu stacjonarnego dostępu do usług szerokopasmowych było 5 616 punktów adresowych, a 812 pozostało bez zasięgu. Na wskazanym obszarze było 1 850 białych plam NGA. Od 1 stycznia 2023 do 30 czerwca 2025 roku obywatele zgłosili 52 zapotrzebowania na internet i 5 weryfikacji danych w systemie internet.gov.pl.

W tabeli nr 6.6.1 przedstawiono przedsiębiorców telekomunikacyjnych działających na terenie gminy i świadczących usługi stacjonarnego dostępu do usług szerokopasmowych.

Tabela 6.6.1: Podmiot w zależności od rodzaju usług.			
Podmiot	Detal	Hurt	Hurt-Detal
ALFALINE Sp. z o.o.	X		
EXATEL S.A.	X		
INEA SPÓŁKA Z OGRANICZONĄ ODPOWIEDZIALNOŚCIĄ	X		
LANDTECH Spółka z ograniczoną odpowiedzialnością	X		
NAUKOWA I AKADEMICKA SIEĆ KOMPUTEROWA - PAŃSTWOWY INSTYTUT BADAWCZY	X		
NETIA SPÓŁKA AKCYJNA			X
ORANGE POLSKA S.A.	X	X	X
P4 SPÓŁKA Z OGRANICZONĄ ODPOWIEDZIALNOŚCIĄ	X		
POLKOMTEL Sp. z o.o.	X		
RFC INTERNET SPÓŁKA Z OGRANICZONĄ ODPOWIEDZIALNOŚCIĄ	X		
T-MOBILE POLSKA S.A.	X		
TOWERLINK POLAND SPÓŁKA Z OGRANICZONĄ ODPOWIEDZIALNOŚCIĄ		X	
TOYA Sp. z o.o.	X		X
VECTRA S.A.	X		
ŚWIATŁOWÓD INWESTYCJE SPÓŁKA Z OGRANICZONĄ ODPOWIEDZIALNOŚCIĄ		X	

W tabeli nr 6.6.2 przedstawiono liczbowy i procentowy podział na punkty adresowe w zależności od rodzaju zasięgu na terenie gminy.

Tabela 6.6.2: Podział na rodzaje usług i zasięgów.

	Liczba adresów	Udział %
Rzeczywisty	5 416	84,26%
Hurtowy (wyłącznie)	198	3,08%
Teoretyczny (wyłącznie)	2	0,03%
Brak zasięgu	812	12,63%
SUMA	6 428	100%

Zasięgi sieci

W tabeli nr 6.6.3 przedstawiono liczbowo i procentowo liczbę zasięgów oraz liczbę punktów adresowych na terenie gminy w zależności od przepustowości.

Tabela 6.6.3: Liczba zasięgów i adresów w podziale na przepustowość.

Przepustowość [Mb/s]	Liczba zasięgów	Udział %	Liczba punktów adresowych	Udział %
2	6	0,02%	2	0,04%
10	0	0,00%	0	0,00%
20	1	0,00%	1	0,02%
30	1 457	5,55%	88	1,57%
40	798	3,04%	77	1,37%
50	3 003	11,43%	810	14,42%
60	434	1,65%	36	0,64%
70	137	0,52%	15	0,27%
80	39	0,15%	9	0,16%
90	0	0,00%	0	0,00%
100	34	0,13%	7	0,12%
200	0	0,00%	0	0,00%
300	0	0,00%	0	0,00%
400	0	0,00%	0	0,00%
500	0	0,00%	0	0,00%
600	1	0,00%	1	0,02%
700	0	0,00%	0	0,00%
800	0	0,00%	0	0,00%
900	1 911	7,27%	0	0,00%
1000	14 631	55,69%	2 658	47,33%
2000	3 822	14,55%	1 912	34,05%
3000	0	0,00%	0	0,00%
4000	0	0,00%	0	0,00%
5000	0	0,00%	0	0,00%
6000	0	0,00%	0	0,00%

Przepustowość [Mb/s]	Liczba zasięgów	Udział %	Liczba punktów adresowych	Udział %
7000	0	0,00%	0	0,00%
8000	0	0,00%	0	0,00%
9000	0	0,00%	0	0,00%
10000	0	0,00%	0	0,00%
SUMA	26 274	100%	5 616	100%

W tabeli nr 6.6.4 przedstawiono liczbę zasięgów w gminie w zależności od rodzaju medium.

Tabela 6.6.4: Liczba zasięgów z podziałem na medium.

Medium	Liczba zasięgów	Udział %
światłowodowe	20 371	77,53%
kablowe współosiowe miedziane	0	0,00%
kablowe parowe miedziane	3 161	12,03%
radiowe (FWA)	2 742	10,44%
SUMA	26 274	100%

Plany inwestycyjne (komercyjne)

W gminie zgłoszone zostały plany inwestycyjne obejmujące 42 punkty adresowe. Zgłoszone plany inwestycyjne przewidują objęcie w kolejnych 3 latach zasięgiem stacjonarnego dostępu do usług szerokopasmowych:

- 16 punktów adresowych znajdujących się już w zasięgu rzeczywistym;
- 0 punktów adresowych znajdujących się już w zasięgu wyłącznie hurtowym;
- 0 punktów adresowych znajdujących się już w zasięgu teoretycznym;
- 28 punktów adresowych znajdujących się w planie inwestycyjnym ze środków publicznych;
- 0 punktów adresowych znajdujących się w innym planie inwestycyjnym ze środków prywatnych;
- 26 punktów adresowych będących białymi plamami (bez zasięgu).

Plany inwestycyjne realizowane ze środków publicznych

W gminie zgłoszone zostały plany inwestycyjne obejmujące 926 punktów adresowych. Realizowany jest 1 projekt z KPO i 0 projektów z FER. Dane pochodzą z systemu SIMBA i odnoszą się do umów o dofinansowanie zawartych do dnia 30 czerwca 2025.

W tabeli nr 6.6.5 przedstawiono liczbę punktów adresowych na terenie gminy, objętych planami inwestycyjnymi do zrealizowania ze środków publicznych.

Tabela 6.6.5: Liczba punktów adresowych ze zgłoszonymi planami inwestycyjnymi realizowanymi ze środków publicznych.

Numer projektu	Beneficjent	Liczba PA
KPOD.05.02-IW.06-0004/23	"TOYA"-SPÓŁKA Z OGRANICZONĄ ODPOWIEDZIALNOŚCIĄ	926
SUMA		926

Mapa planów inwestycyjnych

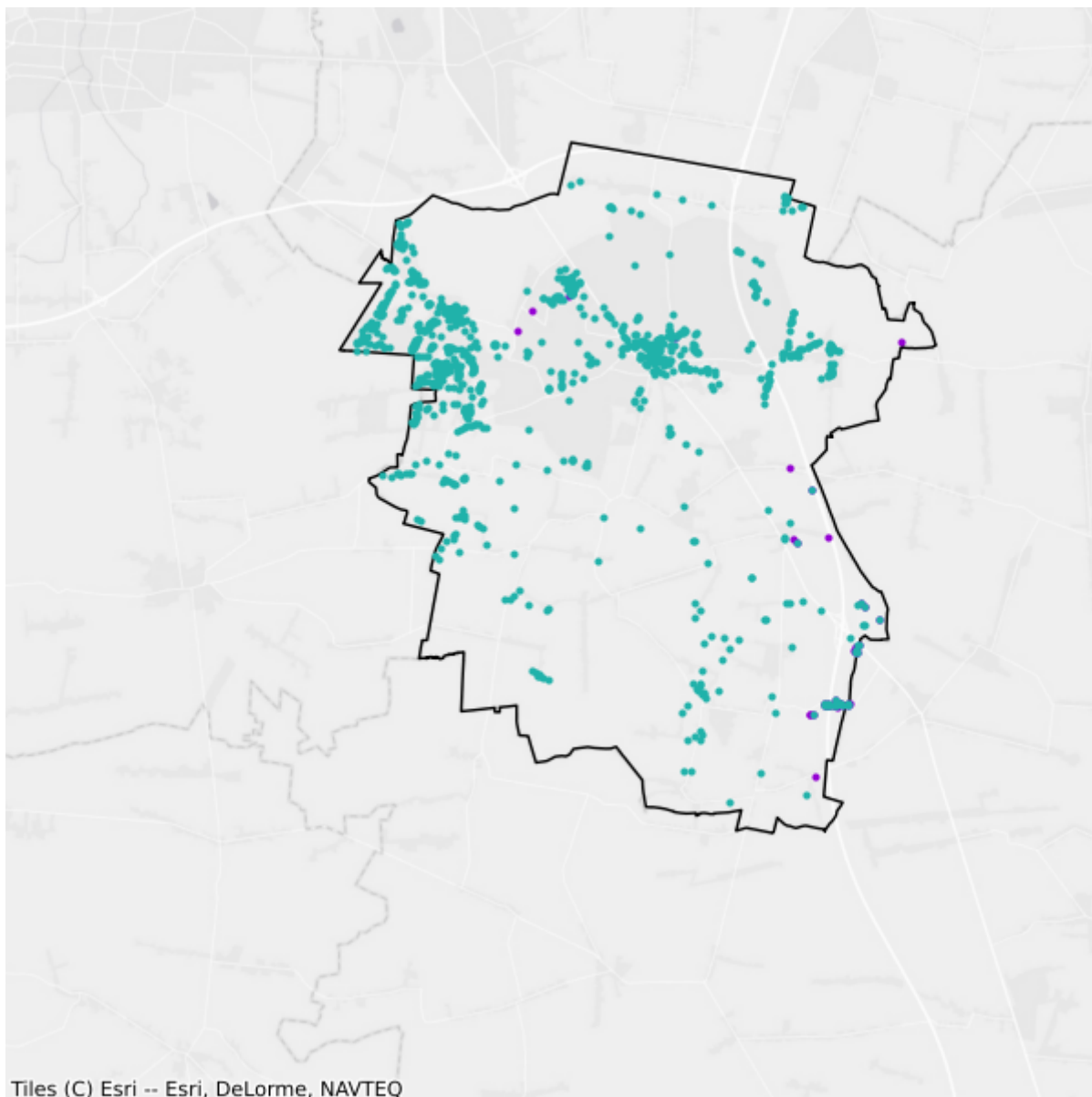

- Plany inwestycyjne realizowane ze środków prywatnych
- Plany inwestycyjne realizowane ze środków publicznych

7. Powiat opoczyński

TERC: 1007

Statystyki ogólne

W powiecie jest 26 856 punktów adresowych. Na koniec czerwca 2025 roku w zasięgu stacjonarnego dostępu do usług szerokopasmowych było 21 838 punktów adresowych, a 5 018 pozostało bez zasięgu. Na wskazanym obszarze były 6 852 białe plamy NGA. Od 1 stycznia 2023 do 30 czerwca 2025 roku obywatele zgłosili 350 zapotrzebowań na internet i 33 weryfikacje danych w systemie internet.gov.pl.

Na terenie powiatu działa 30 przedsiębiorców telekomunikacyjnych świadczących usługi stacjonarnego dostępu do usług szerokopasmowych, w tym:

- 19 świadczących wyłącznie usługi detaliczne;
- 6 świadczących wyłącznie usługi hurtowe;
- 5 świadczących usługi hurtowo-detaliczne.

W tabeli nr 7.1 przedstawiono liczbę zasięgów i punktów adresowych w zasięgu na terenie powiatu.

Tabela 7.1: Liczba zasięgów i punktów adresowych w zasięgu na terenie powiatu.			
Gmina	Liczba zasięgów zgłoszonych przez podmioty zobowiązane do raportowania	Liczba punktów adresowych objętych zasięgiem	Liczba punktów adresowych ogółem
Białaczów	21 473	2 256	3 180
Drzewica	31 251	3 035	3 412
Mniszków	12 786	1 607	2 102
Opoczno	72 649	7 749	8 803
Paradyż	10 563	1 294	1 595
Poświętne	8 337	876	1 838
Sławno	24 957	2 465	2 952
Żarnów	23 633	2 556	2 974
SUMA	205 649	21 838	26 856

W tabeli nr 7.2 przedstawiono liczbowy i procentowy podział na punkty adresowe w zależności od rodzaju zasięgu na terenie powiatu.

Tabela 7.2: Podział na rodzaje usług i zasięgów.

	Liczba adresów	Udział %
Rzeczywisty	20 696	77,06%
Hurtowy (wyłącznie)	978	3,64%
Teoretyczny (wyłącznie)	164	0,61%
Brak zasięgu	5 018	18,68%
SUMA	26 856	100%

Zasięgi sieci

W tabeli nr 7.3 przedstawiono liczbowo i procentowo liczbę zasięgów oraz liczbę punktów adresowych na terenie powiatu w zależności od przepustowości.

Tabela 7.3: Liczba zasięgów i adresów w podziale na przepustowość.

Przepustowość [Mb/s]	Liczba zasięgów	Udział %	Liczba punktów adresowych	Udział %
2	4 303	2,09%	136	0,62%
10	250	0,12%	3	0,01%
20	10	0,00%	1	0,00%
30	3 340	1,62%	426	1,95%
40	1 654	0,80%	284	1,30%
50	3 952	1,92%	730	3,34%
60	862	0,42%	124	0,57%
70	550	0,27%	73	0,33%
80	157	0,08%	57	0,26%
90	1	0,00%	0	0,00%
100	114	0,06%	17	0,08%
200	1	0,00%	1	0,00%
300	0	0,00%	0	0,00%
400	0	0,00%	0	0,00%
500	0	0,00%	0	0,00%
600	407	0,20%	39	0,18%
700	0	0,00%	0	0,00%
800	0	0,00%	0	0,00%
900	34 698	16,87%	140	0,64%
1000	155 274	75,50%	19 765	90,51%
2000	65	0,03%	35	0,16%
3000	0	0,00%	0	0,00%
4000	0	0,00%	0	0,00%
5000	1	0,00%	1	0,00%
6000	0	0,00%	0	0,00%

Przepustowość [Mb/s]	Liczba zasięgów	Udział %	Liczba punktów adresowych	Udział %
7000	0	0,00%	0	0,00%
8000	0	0,00%	0	0,00%
9000	0	0,00%	0	0,00%
10000	10	0,00%	6	0,03%
SUMA	205 649	100%	21 838	100%

W tabeli nr 7.4 przedstawiono liczbę zasięgów w powiecie w zależności od rodzaju medium.

Tabela 7.4: Liczba zasięgów z podziałem na medium.		
Medium	Liczba zasięgów	Udział %
światłowodowe	190 121	92,45%
kablowe współosiowe miedziane	440	0,21%
kablowe parowe miedziane	11 740	5,71%
radiowe (FWA)	3 348	1,63%
SUMA	205 649	100%

Plany inwestycyjne (komercyjne)

W powiecie zgłoszone zostały plany inwestycyjne obejmujące 4 880 punktów adresowych, w tym 4 854 unikalne punkty adresowe.

W tabeli nr 7.5 przedstawiono liczbę punktów adresowych na terenie powiatu, objętych planami inwestycyjnymi do zrealizowania ze środków własnych inwestorów.

Tabela 7.5: Liczba punktów adresowych ze zgłoszonymi planami inwestycyjnymi finansowanymi ze środków własnych inwestora.	
Powiat	Liczba punktów adresowych objętych planami inwestycyjnymi
Białaczów	923
Drzewica	313
Mniszków	585
Opoczno	915
Paradyż	231
Poświętne	995
Sławno	502
Żarnów	416
SUMA	4 880

Plany inwestycyjne realizowane ze środków publicznych

W powiecie zgłoszone zostały plany inwestycyjne obejmujące 2 994 punkty adresowe. Realizowane są 2 projekty z KPO i 0 projektów z FERC. Dane pochodzą z systemu SIMBA i odnoszą się do umów o dofinansowanie zawartych do dnia 30 czerwca 2025.

W tabeli nr 7.6 przedstawiono liczbę punktów adresowych na terenie powiatu, objętych planami inwestycyjnymi do zrealizowania ze środków publicznych.

Tabela 7.6: Liczba punktów adresowych ze zgłoszonymi planami inwestycyjnymi realizowanymi ze środków publicznych.	
Gmina	Liczba punktów adresowych objętych planami inwestycyjnymi
Białaczów	755
Drzewica	240
Mniszków	382
Opoczno	804
Paradyż	185
Poświętne	0
Sławno	352
Żarnów	276
SUMA	2 994

7.1. Gmina Białaczów

TERC: 1007013

Statystyki ogólne

W gminie jest 3 180 punktów adresowych. Na koniec czerwca 2025 roku w zasięgu stacjonarnego dostępu do usług szerokopasmowych było 2 256 punktów adresowych, a 924 pozostały bez zasięgu. Na wskazanym obszarze było 1 166 białych plam NGA. Od 1 stycznia 2023 do 30 czerwca 2025 roku obywatele zgłosili 31 zapotrzebowań na internet i 0 weryfikacji danych w systemie internet.gov.pl.

W tabeli nr 7.1.1 przedstawiono przedsiębiorców telekomunikacyjnych działających na terenie gminy i świadczących usługi stacjonarnego dostępu do usług szerokopasmowych.

Tabela 7.1.1: Podmiot w zależności od rodzaju usług.			
Podmiot	Detal	Hurt	Hurt-Detal
ARTKOM Krzysztof Majchrzak	X		
CITYNET SPÓŁKA Z OGRANICZONĄ ODPOWIEDZIALNOŚCIĄ	X		
EXATEL S.A.	X		
FIBERHOST SPÓŁKA AKCYJNA		X	
FIRMA HANDLOWO-USŁUGOWA "MULTIFOX" Rojek Arkadiusz	X		
GIGALAN SPÓŁKA Z OGRANICZONĄ ODPOWIEDZIALNOŚCIĄ	X		
INEA SPÓŁKA Z OGRANICZONĄ ODPOWIEDZIALNOŚCIĄ	X		
NAUKOWA I AKADEMICKA SIEĆ KOMPUTEROWA - PAŃSTWOWY INSTYTUT BADAWCZY	X		
NETIA SPÓŁKA AKCYJNA			X
ORANGE POLSKA S.A.	X	X	X
P4 SPÓŁKA Z OGRANICZONĄ ODPOWIEDZIALNOŚCIĄ	X		
POLKOMTEL Sp. z o.o.	X		
T-MOBILE POLSKA S.A.	X		
Tomasz Gołąb, Usługi Informatyczne	X		
VECTRA S.A.	X		

W tabeli nr 7.1.2 przedstawiono liczbowy i procentowy podział na punkty adresowe w zależności od rodzaju zasięgu na terenie gminy.

Tabela 7.1.2: Podział na rodzaje usług i zasięgów.

	Liczba adresów	Udział %
Rzeczywisty	2 176	68,43%
Hurtowy (wyłącznie)	80	2,52%
Teoretyczny (wyłącznie)	0	0,00%
Brak zasięgu	924	29,06%
SUMA	3 180	100%

Zasięgi sieci

W tabeli nr 7.1.3 przedstawiono liczbowo i procentowo liczbę zasięgów oraz liczbę punktów adresowych na terenie gminy w zależności od przepustowości.

Tabela 7.1.3: Liczba zasięgów i adresów w podziale na przepustowość.

Przepustowość [Mb/s]	Liczba zasięgów	Udział %	Liczba punktów adresowych	Udział %
2	0	0,00%	0	0,00%
10	0	0,00%	0	0,00%
20	0	0,00%	0	0,00%
30	490	2,28%	59	2,62%
40	122	0,57%	14	0,62%
50	406	1,89%	125	5,54%
60	135	0,63%	27	1,20%
70	115	0,54%	17	0,75%
80	4	0,02%	0	0,00%
90	1	0,00%	0	0,00%
100	11	0,05%	1	0,04%
200	0	0,00%	0	0,00%
300	0	0,00%	0	0,00%
400	0	0,00%	0	0,00%
500	0	0,00%	0	0,00%
600	0	0,00%	0	0,00%
700	0	0,00%	0	0,00%
800	0	0,00%	0	0,00%
900	3 975	18,51%	11	0,49%
1000	16 214	75,51%	2 002	88,74%
2000	0	0,00%	0	0,00%
3000	0	0,00%	0	0,00%
4000	0	0,00%	0	0,00%
5000	0	0,00%	0	0,00%
6000	0	0,00%	0	0,00%

Przepustowość [Mb/s]	Liczba zasięgów	Udział %	Liczba punktów adresowych	Udział %
7000	0	0,00%	0	0,00%
8000	0	0,00%	0	0,00%
9000	0	0,00%	0	0,00%
10000	0	0,00%	0	0,00%
SUMA	21 473	100%	2 256	100%

W tabeli nr 7.1.4 przedstawiono liczbę zasięgów w gminie w zależności od rodzaju medium.

Tabela 7.1.4: Liczba zasięgów z podziałem na medium.		
Medium	Liczba zasięgów	Udział %
światłowodowe	20 197	94,06%
kablowe współosiowe miedziane	0	0,00%
kablowe parowe miedziane	754	3,51%
radiowe (FWA)	522	2,43%
SUMA	21 473	100%

Plany inwestycyjne (komercyjne)

W gminie zgłoszone zostały plany inwestycyjne obejmujące 923 punkty adresowe. Zgłoszone plany inwestycyjne przewidują objęcie w kolejnych 3 latach zasięgiem stacjonarnego dostępu do usług szerokopasmowych:

- 155 punktów adresowych znajdujących się już w zasięgu rzeczywistym;
- 43 punkty adresowe znajdujące się już w zasięgu wyłącznie hurtowym;
- 0 punktów adresowych znajdujących się już w zasięgu teoretycznym;
- 873 punkty adresowe znajdujące się w planie inwestycyjnym ze środków publicznych;
- 20 punktów adresowych znajdujących się w innym planie inwestycyjnym ze środków prywatnych;
- 705 punktów adresowych będących białymi plamami (bez zasięgu).

Plany inwestycyjne realizowane ze środków publicznych

W gminie zgłoszone zostały plany inwestycyjne obejmujące 755 punktów adresowych. Realizowany jest 1 projekt z KPO i 0 projektów z FERC. Dane pochodzą z systemu SIMBA i odnoszą się do umów o dofinansowanie zawartych do dnia 30 czerwca 2025.

W tabeli nr 7.1.5 przedstawiono liczbę punktów adresowych na terenie gminy, objętych planami inwestycyjnymi do zrealizowania ze środków publicznych.

Tabela 7.1.5: Liczba punktów adresowych ze zgłoszonymi planami inwestycyjnymi realizowanymi ze środków publicznych.

Numer projektu	Beneficjent	Liczba PA
KPOD.05.02-IW. 06-0155/24	GIGALAN SPÓŁKA Z OGRANICZONĄ ODPOWIEDZIALNOŚCIĄ	755
SUMA		755

Mapa planów inwestycyjnych

Brak danych

7.2. Gmina Drzewica

TERC: 1007023

Statystyki ogólne

W gminie jest 3 412 punktów adresowych. Na koniec czerwca 2025 roku w zasięgu stacjonarnego dostępu do usług szerokopasmowych było 3 035 punktów adresowych, a 377 pozostało bez zasięgu. Na wskazanym obszarze było 521 białych plam NGA. Od 1 stycznia 2023 do 30 czerwca 2025 roku obywatele zgłosili 55 zapotrzebowań na internet i 0 weryfikacji danych w systemie internet.gov.pl.

W tabeli nr 7.2.1 przedstawiono przedsiębiorców telekomunikacyjnych działających na terenie gminy i świadczących usługi stacjonarnego dostępu do usług szerokopasmowych.

Tabela 7.2.1: Podmiot w zależności od rodzaju usług.			
Podmiot	Detal	Hurt	Hurt-Detal
EXATEL S.A.	X		
FIBERHOST SPÓŁKA AKCYJNA		X	
FIRMA HANDLOWO-USŁUGOWA "MULTIFOX" Rojek Arkadiusz	X		
GIGA-LAN Dariusz Gwadera	X		
GIGALAN SPÓŁKA Z OGRANICZONĄ ODPOWIEDZIALNOŚCIĄ	X		
INEA SPÓŁKA Z OGRANICZONĄ ODPOWIEDZIALNOŚCIĄ	X		
MULTIMEDIA POLSKA SPÓŁKA Z OGRANICZONĄ ODPOWIEDZIALNOŚCIĄ		X	
NAUKOWA I AKADEMICKA SIEĆ KOMPUTEROWA - PAŃSTWOWY INSTYTUT BADAWCZY	X		
NETIA SPÓŁKA AKCYJNA			X
ORANGE POLSKA S.A.	X	X	X
P4 SPÓŁKA Z OGRANICZONĄ ODPOWIEDZIALNOŚCIĄ	X		
POLKOMTEL Sp. z o.o.	X		
RFC INTERNET SPÓŁKA Z OGRANICZONĄ ODPOWIEDZIALNOŚCIĄ	X		
T-MOBILE POLSKA S.A.	X		
VECTRA S.A.	X		
ŚWIATŁOWÓD INWESTYCJE SPÓŁKA Z OGRANICZONĄ ODPOWIEDZIALNOŚCIĄ		X	

W tabeli nr 7.2.2 przedstawiono liczbowy i procentowy podział na punkty adresowe w zależności od rodzaju zasięgu na terenie gminy.

Tabela 7.2.2: Podział na rodzaje usług i zasięgów.

	Liczba adresów	Udział %
Rzeczywisty	2 851	83,56%
Hurtowy (wyłącznie)	86	2,52%
Teoretyczny (wyłącznie)	98	2,87%
Brak zasięgu	377	11,05%
SUMA	3 412	100%

Zasięgi sieci

W tabeli nr 7.2.3 przedstawiono liczbowo i procentowo liczbę zasięgów oraz liczbę punktów adresowych na terenie gminy w zależności od przepustowości.

Tabela 7.2.3: Liczba zasięgów i adresów w podziale na przepustowość.

Przepustowość [Mb/s]	Liczba zasięgów	Udział %	Liczba punktów adresowych	Udział %
2	0	0,00%	0	0,00%
10	0	0,00%	0	0,00%
20	0	0,00%	0	0,00%
30	335	1,07%	30	0,99%
40	125	0,40%	23	0,76%
50	205	0,66%	41	1,35%
60	86	0,28%	26	0,86%
70	24	0,08%	7	0,23%
80	42	0,13%	17	0,56%
90	0	0,00%	0	0,00%
100	46	0,15%	1	0,03%
200	0	0,00%	0	0,00%
300	0	0,00%	0	0,00%
400	0	0,00%	0	0,00%
500	0	0,00%	0	0,00%
600	0	0,00%	0	0,00%
700	0	0,00%	0	0,00%
800	0	0,00%	0	0,00%
900	5 479	17,53%	5	0,16%
1000	24 883	79,62%	2 872	94,63%
2000	26	0,08%	13	0,43%
3000	0	0,00%	0	0,00%
4000	0	0,00%	0	0,00%
5000	0	0,00%	0	0,00%
6000	0	0,00%	0	0,00%

Przepustowość [Mb/s]	Liczba zasięgów	Udział %	Liczba punktów adresowych	Udział %
7000	0	0,00%	0	0,00%
8000	0	0,00%	0	0,00%
9000	0	0,00%	0	0,00%
10000	0	0,00%	0	0,00%
SUMA	31 251	100%	3 035	100%

W tabeli nr 7.2.4 przedstawiono liczbę zasięgów w gminie w zależności od rodzaju medium.

Tabela 7.2.4: Liczba zasięgów z podziałem na medium.

Medium	Liczba zasięgów	Udział %
światłowodowe	30 396	97,26%
kablowe współosiowe miedziane	36	0,12%
kablowe parowe miedziane	705	2,26%
radiowe (FWA)	114	0,36%
SUMA	31 251	100%

Plany inwestycyjne (komercyjne)

W gminie zgłoszone zostały plany inwestycyjne obejmujące 313 punktów adresowych. Zgłoszone plany inwestycyjne przewidują objęcie w kolejnych 3 latach zasięgiem stacjonarnego dostępu do usług szerokopasmowych:

- 37 punktów adresowych znajdujących się już w zasięgu rzeczywistym;
- 22 punkty adresowe znajdujące się już w zasięgu wyłącznie hurtowym;
- 0 punktów adresowych znajdujących się już w zasięgu teoretycznym;
- 309 punktów adresowych znajdujących się w planie inwestycyjnym ze środków publicznych;
- 0 punktów adresowych znajdujących się w innym planie inwestycyjnym ze środków prywatnych;
- 254 punkty adresowe będące białymi plamami (bez zasięgu).

Plany inwestycyjne realizowane ze środków publicznych

W gminie zgłoszone zostały plany inwestycyjne obejmujące 240 punktów adresowych. Realizowany jest 1 projekt z KPO i 0 projektów z FERC. Dane pochodzą z systemu SIMBA i odnoszą się do umów o dofinansowanie zawartych do dnia 30 czerwca 2025.

W tabeli nr 7.2.5 przedstawiono liczbę punktów adresowych na terenie gminy, objętych planami inwestycyjnymi do zrealizowania ze środków publicznych.

Tabela 7.2.5: Liczba punktów adresowych ze zgłoszonymi planami inwestycyjnymi realizowanymi ze środków publicznych.

Numer projektu	Beneficjent	Liczba PA
KPOD.05.02-IW.06-0157/24	GIGA-LAN Dariusz Gwadera	240
SUMA		240

Mapa planów inwestycyjnych

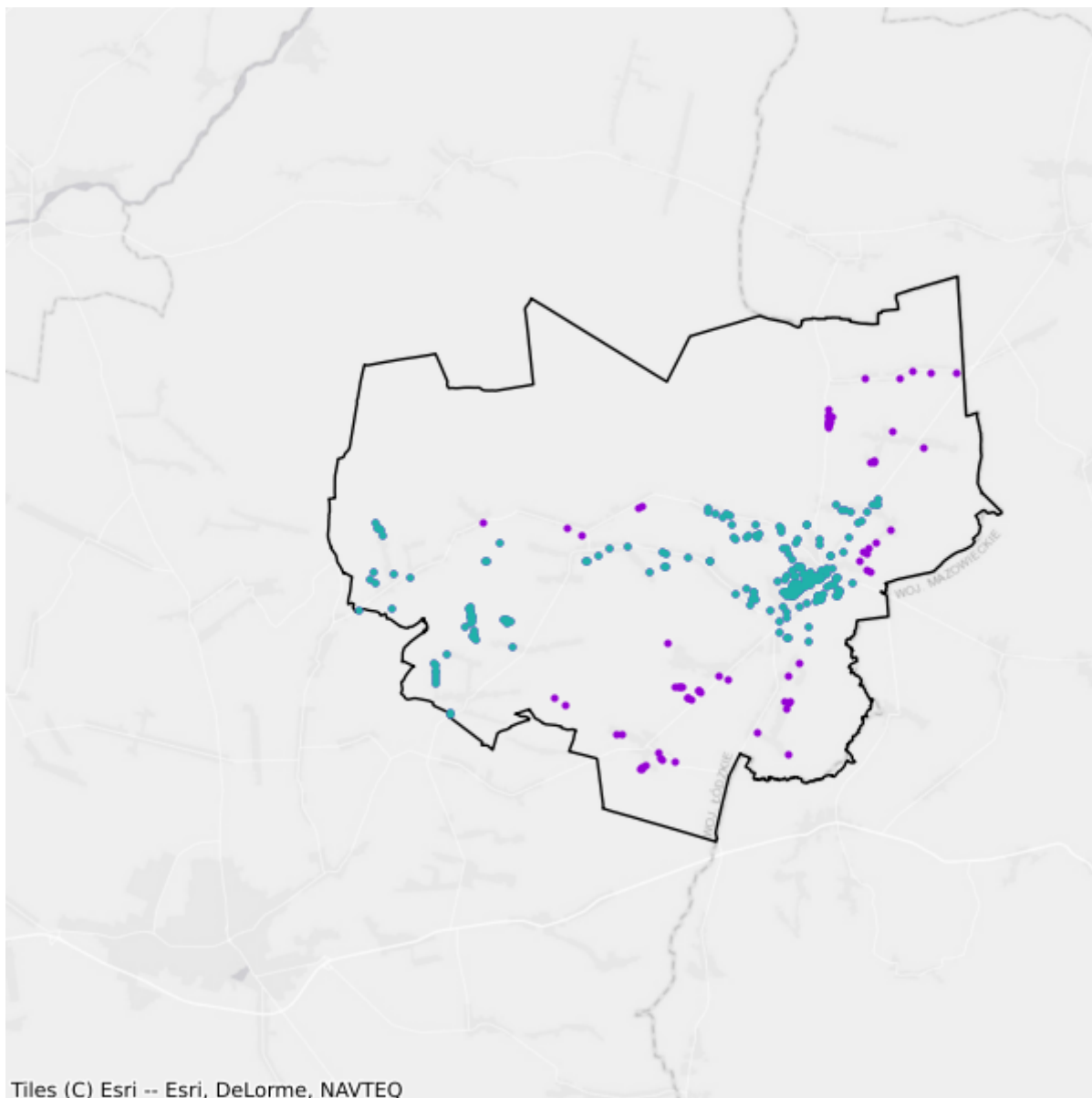

- Plany inwestycyjne realizowane ze środków prywatnych
- Plany inwestycyjne realizowane ze środków publicznych

7.3. Gmina Mniszków

TERC: 1007032

Statystyki ogólne

W gminie są 2 102 punkty adresowe. Na koniec czerwca 2025 roku w zasięgu stacjonarnego dostępu do usług szerokopasmowych było 1 607 punktów adresowych, a 495 pozostało bez zasięgu. Na wskazanym obszarze było 579 białych plam NGA. Od 1 stycznia 2023 do 30 czerwca 2025 roku obywatele zgłosili 31 zapotrzebowań na internet i 0 weryfikacji danych w systemie internet.gov.pl.

W tabeli nr 7.3.1 przedstawiono przedsiębiorców telekomunikacyjnych działających na terenie gminy i świadczących usługi stacjonarnego dostępu do usług szerokopasmowych.

Tabela 7.3.1: Podmiot w zależności od rodzaju usług.			
Podmiot	Detal	Hurt	Hurt-Detal
EXATEL S.A.	X		
FIBERHOST SPÓŁKA AKCYJNA		X	
FIRMA HANDLOWO-USŁUGOWA "MULTIFOX" Rojek Arkadiusz	X		
GIGALAN SPÓŁKA Z OGRANICZONĄ ODPOWIEDZIALNOŚCIĄ	X		
INEA SPÓŁKA Z OGRANICZONĄ ODPOWIEDZIALNOŚCIĄ	X		
NAUKOWA I AKADEMICKA SIEĆ KOMPUTEROWA - PAŃSTWOWY INSTYTUT BADAWCZY	X		
NETIA SPÓŁKA AKCYJNA			X
ORANGE POLSKA S.A.	X	X	X
P4 SPÓŁKA Z OGRANICZONĄ ODPOWIEDZIALNOŚCIĄ	X		
POLKOMTEL Sp. z o.o.	X		
PROINEA Spółka z ograniczoną odpowiedzialnością	X		
PUH VATUS Rafał Wejman			X
RFC INTERNET SPÓŁKA Z OGRANICZONĄ ODPOWIEDZIALNOŚCIĄ	X		
T-MOBILE POLSKA S.A.	X		
VECTRA S.A.	X		

W tabeli nr 7.3.2 przedstawiono liczbowy i procentowy podział na punkty adresowe w zależności od rodzaju zasięgu na terenie gminy.

Tabela 7.3.2: Podział na rodzaje usług i zasięgów.

	Liczba adresów	Udział %
Rzeczywisty	1 538	73,17%
Hurtowy (wyłącznie)	64	3,04%
Teoretyczny (wyłącznie)	5	0,24%
Brak zasięgu	495	23,55%
SUMA	2 102	100%

Zasięgi sieci

W tabeli nr 7.3.3 przedstawiono liczbowo i procentowo liczbę zasięgów oraz liczbę punktów adresowych na terenie gminy w zależności od przepustowości.

Tabela 7.3.3: Liczba zasięgów i adresów w podziale na przepustowość.

Przepustowość [Mb/s]	Liczba zasięgów	Udział %	Liczba punktów adresowych	Udział %
2	0	0,00%	0	0,00%
10	0	0,00%	0	0,00%
20	0	0,00%	0	0,00%
30	63	0,49%	5	0,31%
40	87	0,68%	13	0,81%
50	119	0,93%	34	2,12%
60	62	0,48%	6	0,37%
70	57	0,45%	13	0,81%
80	28	0,22%	13	0,81%
90	0	0,00%	0	0,00%
100	3	0,02%	0	0,00%
200	0	0,00%	0	0,00%
300	0	0,00%	0	0,00%
400	0	0,00%	0	0,00%
500	0	0,00%	0	0,00%
600	0	0,00%	0	0,00%
700	0	0,00%	0	0,00%
800	0	0,00%	0	0,00%
900	2 156	16,86%	4	0,25%
1000	10 207	79,83%	1 515	94,28%
2000	4	0,03%	4	0,25%
3000	0	0,00%	0	0,00%
4000	0	0,00%	0	0,00%
5000	0	0,00%	0	0,00%
6000	0	0,00%	0	0,00%

Przepustowość [Mb/s]	Liczba zasięgów	Udział %	Liczba punktów adresowych	Udział %
7000	0	0,00%	0	0,00%
8000	0	0,00%	0	0,00%
9000	0	0,00%	0	0,00%
10000	0	0,00%	0	0,00%
SUMA	12 786	100%	1 607	100%

W tabeli nr 7.3.4 przedstawiono liczbę zasięgów w gminie w zależności od rodzaju medium.

Tabela 7.3.4: Liczba zasięgów z podziałem na medium.		
Medium	Liczba zasięgów	Udział %
światłowodowe	12 370	96,75%
kablowe współosiowe miedziane	0	0,00%
kablowe parowe miedziane	385	3,01%
radiowe (FWA)	31	0,24%
SUMA	12 786	100%

Plany inwestycyjne (komercyjne)

W gminie zgłoszone zostały plany inwestycyjne obejmujące 585 punktów adresowych. Zgłoszone plany inwestycyjne przewidują objęcie w kolejnych 3 latach zasięgiem stacjonarnego dostępu do usług szerokopasmowych:

- 162 punkty adresowe znajdujące się już w zasięgu rzeczywistym;
- 27 punktów adresowych znajdujących się już w zasięgu wyłącznie hurtowym;
- 1 punkt adresowy znajdujący się już w zasięgu teoretycznym;
- 419 punktów adresowych znajdujących się w planie inwestycyjnym ze środków publicznych;
- 0 punktów adresowych znajdujących się w innym planie inwestycyjnym ze środków prywatnych;
- 395 punktów adresowych będących białymi plamami (bez zasięgu).

Plany inwestycyjne realizowane ze środków publicznych

W gminie zgłoszone zostały plany inwestycyjne obejmujące 382 punkty adresowe. Realizowany jest 1 projekt z KPO i 0 projektów z FER. Dane pochodzą z systemu SIMBA i odnoszą się do umów o dofinansowanie zawartych do dnia 30 czerwca 2025.

W tabeli nr 7.3.5 przedstawiono liczbę punktów adresowych na terenie gminy, objętych planami inwestycyjnymi do zrealizowania ze środków publicznych.

Tabela 7.3.5: Liczba punktów adresowych ze zgłoszonymi planami inwestycyjnymi realizowanymi ze środków publicznych.

Numer projektu	Beneficjent	Liczba PA
KPOD.05.02-IW. 06-0155/24	GIGALAN SPÓŁKA Z OGRANICZONĄ ODPOWIEDZIALNOŚCIĄ	382
SUMA		382

Mapa planów inwestycyjnych

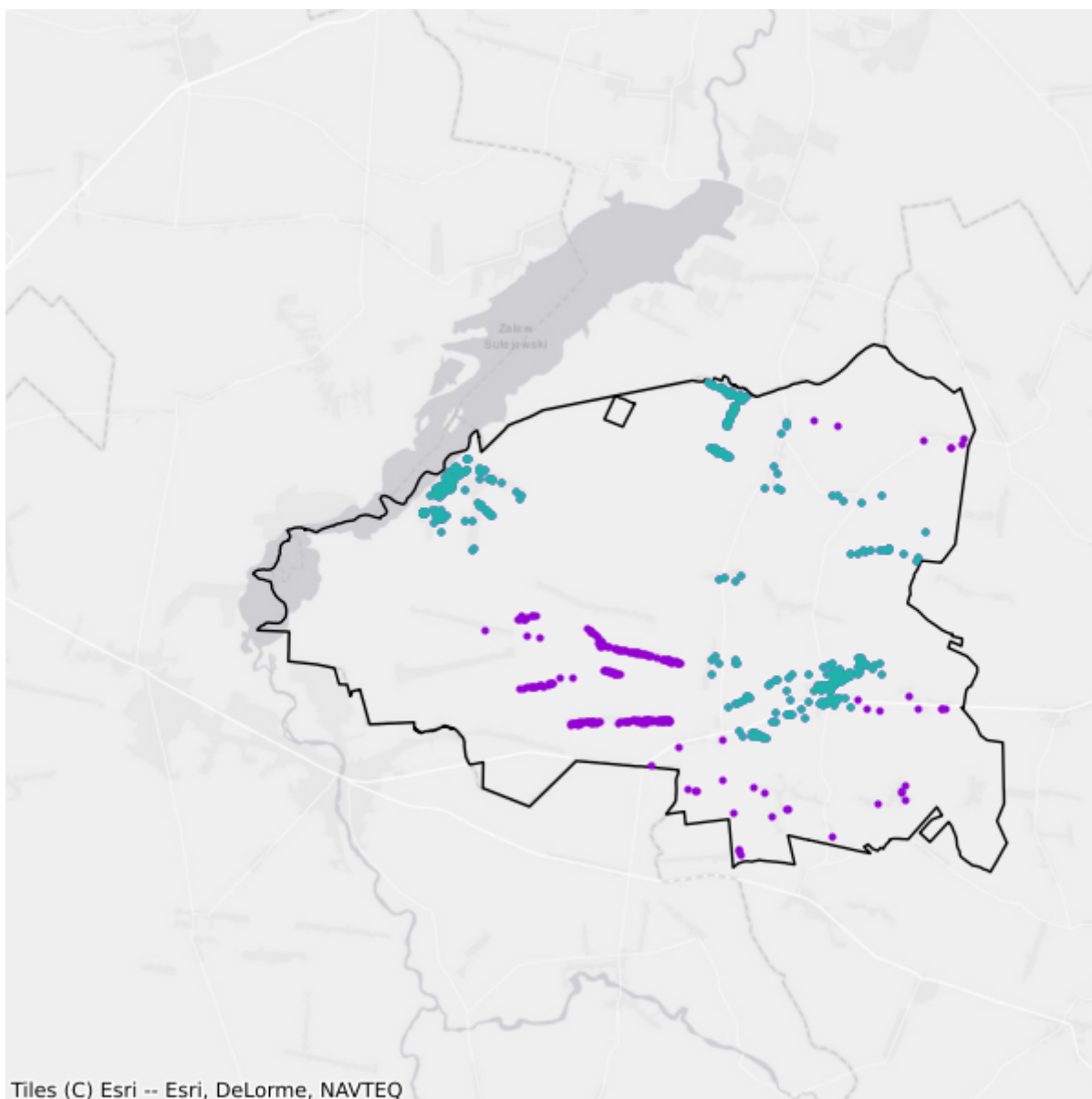

- Plany inwestycyjne realizowane ze środków prywatnych
- Plany inwestycyjne realizowane ze środków publicznych

7.4. Gmina Opoczno

TERC: 1007043

Statystyki ogólne

W gminie są 8 803 punkty adresowe. Na koniec czerwca 2025 roku w zasięgu stacjonarnego dostępu do usług szerokopasmowych było 7 749 punktów adresowych, a 1 054 pozostały bez zasięgu. Na wskazanym obszarze było 1 860 białych plam NGA. Od 1 stycznia 2023 do 30 czerwca 2025 roku obywatele zgłosili 84 zapotrzebowania na internet i 4 weryfikacje danych w systemie internet.gov.pl.

W tabeli nr 7.4.1 przedstawiono przedsiębiorców telekomunikacyjnych działających na terenie gminy i świadczących usługi stacjonarnego dostępu do usług szerokopasmowych.

Tabela 7.4.1: Podmiot w zależności od rodzaju usług.			
Podmiot	Detal	Hurt	Hurt-Detal
EXATEL S.A.	X		
FIBERHOST SPÓŁKA AKCYJNA		X	
FIRMA HANDLOWO-USŁUGOWA "MULTIFOX" Rojek Arkadiusz	X		
GIGA-LAN Dariusz Gwadera	X		
GIGALAN SPÓŁKA Z OGRANICZONĄ ODPOWIEDZIALNOŚCIĄ	X		
INEA SPÓŁKA Z OGRANICZONĄ ODPOWIEDZIALNOŚCIĄ	X		
Infratel Spółka z Ograniczoną Odpowiedzialnością		X	
LANDTECH Spółka z ograniczoną odpowiedzialnością	X		
MULTIMEDIA POLSKA BIZNES SPÓŁKA AKCYJNA	X		
MULTIMEDIA POLSKA SPÓŁKA Z OGRANICZONĄ ODPOWIEDZIALNOŚCIĄ			X
NAUKOWA I AKADEMICKA SIEĆ KOMPUTEROWA - PAŃSTWOWY INSTYTUT BADAWCZY	X		
NETIA SPÓŁKA AKCYJNA			X
ORANGE POLSKA S.A.	X	X	X
P4 SPÓŁKA Z OGRANICZONĄ ODPOWIEDZIALNOŚCIĄ	X		
POLKOMTEL Sp. z o.o.	X		
RFC INTERNET SPÓŁKA Z OGRANICZONĄ ODPOWIEDZIALNOŚCIĄ	X		
T-MOBILE POLSKA S.A.	X		
TK TELEKOM Sp. z o.o.			X
TOWERLINK POLAND SPÓŁKA Z OGRANICZONĄ ODPOWIEDZIALNOŚCIĄ		X	

Podmiot	Detal	Hurt	Hurt-Detal
VECTRA S.A.	X		
WOJEWÓDZTWO ŁÓDZKIE		X	
ŚWIATŁOWÓD INWESTYCJE SPÓŁKA Z OGRANICZONĄ ODPOWIEDZIALNOŚCIĄ		X	

W tabeli nr 7.4.2 przedstawiono liczbowy i procentowy podział na punkty adresowe w zależności od rodzaju zasięgu na terenie gminy.

Tabela 7.4.2: Podział na rodzaje usług i zasięgów.		
	Liczba adresów	Udział %
Rzeczywisty	7 176	81,52%
Hurtowy (wyłącznie)	545	6,19%
Teoretyczny (wyłącznie)	28	0,32%
Brak zasięgu	1 054	11,97%
SUMA	8 803	100%

Zasięgi sieci

W tabeli nr 7.4.3 przedstawiono liczbowo i procentowo liczbę zasięgów oraz liczbę punktów adresowych na terenie gminy w zależności od przepustowości.

Tabela 7.4.3: Liczba zasięgów i adresów w podziale na przepustowość.				
Przepustowość [Mb/s]	Liczba zasięgów	Udział %	Liczba punktów adresowych	Udział %
2	4 302	5,92%	135	1,74%
10	250	0,34%	3	0,04%
20	10	0,01%	1	0,01%
30	1 675	2,31%	244	3,15%
40	753	1,04%	148	1,91%
50	1 459	2,01%	218	2,81%
60	199	0,27%	35	0,45%
70	72	0,10%	11	0,14%
80	32	0,04%	11	0,14%
90	0	0,00%	0	0,00%
100	28	0,04%	7	0,09%
200	1	0,00%	1	0,01%
300	0	0,00%	0	0,00%
400	0	0,00%	0	0,00%
500	0	0,00%	0	0,00%
600	407	0,56%	39	0,50%

Przepustowość [Mb/s]	Liczba zasięgów	Udział %	Liczba punktów adresowych	Udział %
700	0	0,00%	0	0,00%
800	0	0,00%	0	0,00%
900	11 335	15,60%	67	0,86%
1000	52 088	71,70%	6 809	87,87%
2000	34	0,05%	17	0,22%
3000	0	0,00%	0	0,00%
4000	0	0,00%	0	0,00%
5000	1	0,00%	1	0,01%
6000	0	0,00%	0	0,00%
7000	0	0,00%	0	0,00%
8000	0	0,00%	0	0,00%
9000	0	0,00%	0	0,00%
10000	3	0,00%	2	0,03%
SUMA	72 649	100%	7 749	100%

W tabeli nr 7.4.4 przedstawiono liczbę zasięgów w gminie w zależności od rodzaju medium.

Tabela 7.4.4: Liczba zasięgów z podziałem na medium.

Medium	Liczba zasięgów	Udział %
światłowodowe	63 492	87,40%
kablowe współosiowe miedziane	404	0,56%
kablowe parowe miedziane	7 604	10,47%
radiowe (FWA)	1 149	1,58%
SUMA	72 649	100%

Plany inwestycyjne (komercyjne)

W gminie zgłoszone zostały plany inwestycyjne obejmujące 915 punktów adresowych. Zgłoszone plany inwestycyjne przewidują objęcie w kolejnych 3 latach zasięgiem stacjonarnego dostępu do usług szerokopasmowych:

- 210 punktów adresowych znajdujących się już w zasięgu rzeczywistym;
- 216 punktów adresowych znajdujących się już w zasięgu wyłącznie hurtowym;
- 0 punktów adresowych znajdujących się już w zasięgu teoretycznym;
- 854 punkty adresowe znajdujące się w planie inwestycyjnym ze środków publicznych;
- 4 punkty adresowe znajdujące się w innym planie inwestycyjnym ze środków prywatnych;
- 485 punktów adresowych będących białymi plamami (bez zasięgu).

Plany inwestycyjne realizowane ze środków publicznych

W gminie zgłoszone zostały plany inwestycyjne obejmujące 804 punkty adresowe. Realizowany jest 1 projekt z KPO i 0 projektów z FERC. Dane pochodzą z systemu SIMBA i odnoszą się do umów o dofinansowanie zawartych do dnia 30 czerwca 2025.

W tabeli nr 7.4.5 przedstawiono liczbę punktów adresowych na terenie gminy, objętych planami inwestycyjnymi do zrealizowania ze środków publicznych.

Tabela 7.4.5: Liczba punktów adresowych ze zgłoszonymi planami inwestycyjnymi realizowanymi ze środków publicznych.		
Numer projektu	Beneficjent	Liczba PA
KPOD.05.02-IW.06-0157/24	GIGA-LAN Dariusz Gwadera	804
SUMA		804

Mapa planów inwestycyjnych

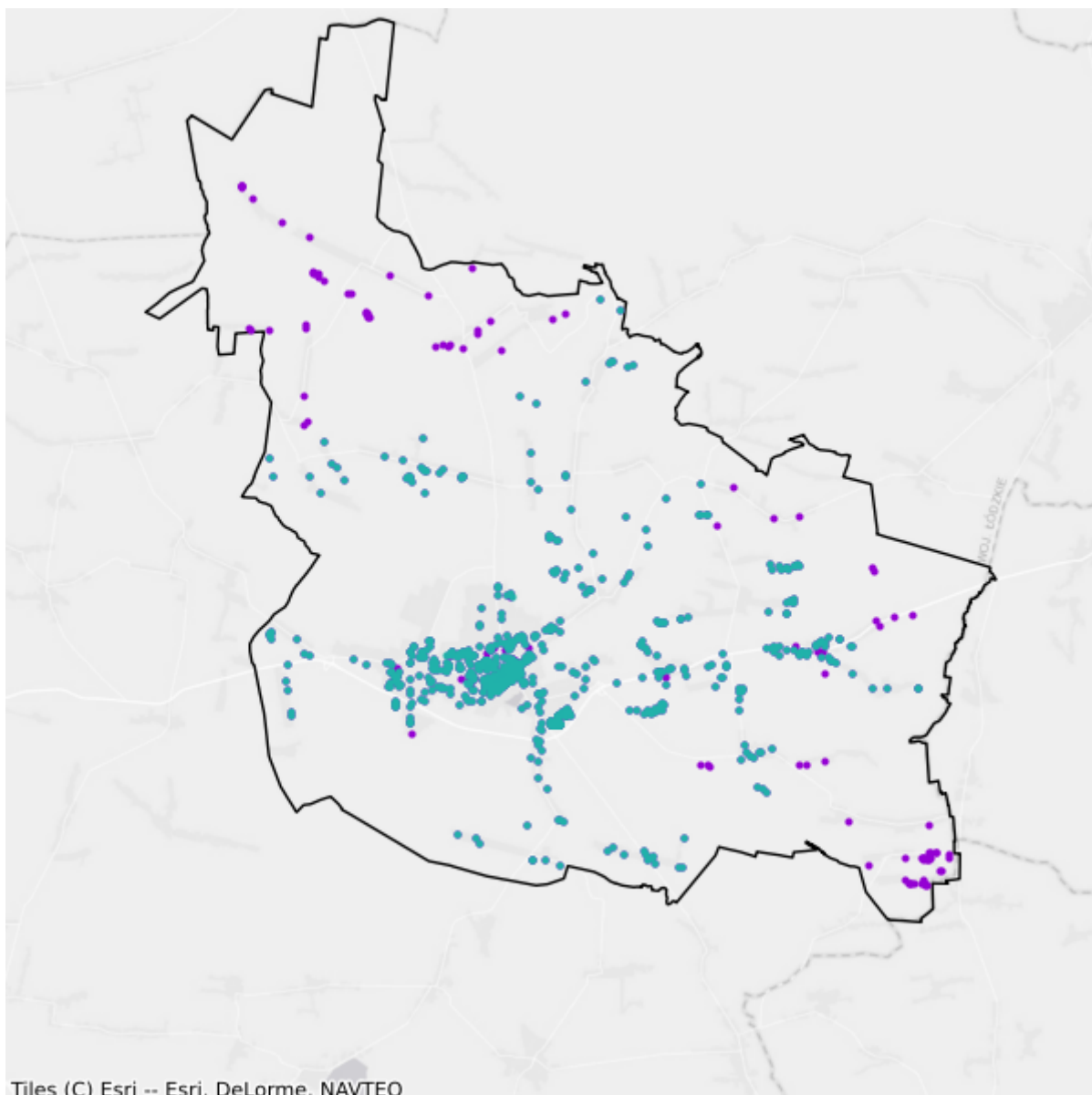

- Plany inwestycyjne realizowane ze środków prywatnych
- Plany inwestycyjne realizowane ze środków publicznych

7.5. Gmina Paradyż

TERC: 1007052

Statystyki ogólne

W gminie jest 1 595 punktów adresowych. Na koniec czerwca 2025 roku w zasięgu stacjonarnego dostępu do usług szerokopasmowych były 1 294 punkty adresowe, a 301 pozostało bez zasięgu. Na wskazanym obszarze było 330 białych plam NGA. Od 1 stycznia 2023 do 30 czerwca 2025 roku obywatele zgłosili 2 zapotrzebowania na internet i 0 weryfikacji danych w systemie internet.gov.pl.

W tabeli nr 7.5.1 przedstawiono przedsiębiorców telekomunikacyjnych działających na terenie gminy i świadczących usługi stacjonarnego dostępu do usług szerokopasmowych.

Tabela 7.5.1: Podmiot w zależności od rodzaju usług.			
Podmiot	Detal	Hurt	Hurt-Detal
EXATEL S.A.	X		
FIBERHOST SPÓŁKA AKCYJNA		X	
FIRMA HANDLOWO-USŁUGOWA "MULTIFOX" Rojek Arkadiusz	X		
GIGALAN SPÓŁKA Z OGRANICZONĄ ODPOWIEDZIALNOŚCIĄ	X		
Gmina Paradyż		X	
INEA SPÓŁKA Z OGRANICZONĄ ODPOWIEDZIALNOŚCIĄ	X		
Infratel Spółka z Ograniczoną Odpowiedzialnością		X	
NAUKOWA I AKADEMICKA SIEĆ KOMPUTEROWA - PAŃSTWOWY INSTYTUT BADAWCZY	X		
NETIA SPÓŁKA AKCYJNA			X
ORANGE POLSKA S.A.	X	X	X
P4 SPÓŁKA Z OGRANICZONĄ ODPOWIEDZIALNOŚCIĄ	X		
PHU "GWARCOM" - Marek Gwadera	X		
POLKOMTEL Sp. z o.o.	X		
RFC INTERNET SPÓŁKA Z OGRANICZONĄ ODPOWIEDZIALNOŚCIĄ	X		
T-MOBILE POLSKA S.A.	X		
TOWERLINK POLAND SPÓŁKA Z OGRANICZONĄ ODPOWIEDZIALNOŚCIĄ		X	
Tomasz Gołąb, Usługi Informatyczne	X		
VECTRA S.A.	X		
WOJEWÓDZTWO ŁÓDZKIE		X	

W tabeli nr 7.5.2 przedstawiono liczbowy i procentowy podział na punkty adresowe w zależności od rodzaju zasięgu na terenie gminy.

Tabela 7.5.2: Podział na rodzaje usług i zasięgów.		
	Liczba adresów	Udział %
Rzeczywisty	1 274	79,87%
Hurtowy (wyłącznie)	13	0,82%
Teoretyczny (wyłącznie)	7	0,44%
Brak zasięgu	301	18,87%
SUMA	1 595	100%

Zasięgi sieci

W tabeli nr 7.5.3 przedstawiono liczbowo i procentowo liczbę zasięgów oraz liczbę punktów adresowych na terenie gminy w zależności od przepustowości.

Tabela 7.5.3: Liczba zasięgów i adresów w podziale na przepustowość.				
Przepustowość [Mb/s]	Liczba zasięgów	Udział %	Liczba punktów adresowych	Udział %
2	1	0,01%	1	0,08%
10	0	0,00%	0	0,00%
20	0	0,00%	0	0,00%
30	187	1,77%	11	0,85%
40	83	0,79%	7	0,54%
50	303	2,87%	8	0,62%
60	76	0,72%	0	0,00%
70	60	0,57%	1	0,08%
80	7	0,07%	1	0,08%
90	0	0,00%	0	0,00%
100	5	0,05%	2	0,15%
200	0	0,00%	0	0,00%
300	0	0,00%	0	0,00%
400	0	0,00%	0	0,00%
500	0	0,00%	0	0,00%
600	0	0,00%	0	0,00%
700	0	0,00%	0	0,00%
800	0	0,00%	0	0,00%
900	1 693	16,03%	8	0,62%
1000	8 145	77,11%	1 253	96,83%
2000	0	0,00%	0	0,00%
3000	0	0,00%	0	0,00%
4000	0	0,00%	0	0,00%

Przepustowość [Mb/s]	Liczba zasięgów	Udział %	Liczba punktów adresowych	Udział %
5000	0	0,00%	0	0,00%
6000	0	0,00%	0	0,00%
7000	0	0,00%	0	0,00%
8000	0	0,00%	0	0,00%
9000	0	0,00%	0	0,00%
10000	3	0,03%	2	0,15%
SUMA	10 563	100%	1 294	100%

W tabeli nr 7.5.4 przedstawiono liczbę zasięgów w gminie w zależności od rodzaju medium.

Tabela 7.5.4: Liczba zasięgów z podziałem na medium.		
Medium	Liczba zasięgów	Udział %
światłowodowe	9 844	93,19%
kablowe współosiowe miedziane	0	0,00%
kablowe parowe miedziane	404	3,82%
radiowe (FWA)	315	2,98%
SUMA	10 563	100%

Plany inwestycyjne (komercyjne)

W gminie zgłoszone zostały plany inwestycyjne obejmujące 231 punktów adresowych. Zgłoszone plany inwestycyjne przewidują objęcie w kolejnych 3 latach zasięgiem stacjonarnego dostępu do usług szerokopasmowych:

- 30 punktów adresowych znajdujących się już w zasięgu rzeczywistym;
- 2 punkty adresowe znajdujące się już w zasięgu wyłącznie hurtowym;
- 0 punktów adresowych znajdujących się już w zasięgu teoretycznym;
- 217 punktów adresowych znajdujących się w planie inwestycyjnym ze środków publicznych;
- 2 punkty adresowe znajdujące się w innym planie inwestycyjnym ze środków prywatnych;
- 197 punktów adresowych będących białymi plamami (bez zasięgu).

Plany inwestycyjne realizowane ze środków publicznych

W gminie zgłoszone zostały plany inwestycyjne obejmujące 185 punktów adresowych. Realizowany jest 1 projekt z KPO i 0 projektów z FER. Dane pochodzą z systemu SIMBA i odnoszą się do umów o dofinansowanie zawartych do dnia 30 czerwca 2025.

W tabeli nr 7.5.5 przedstawiono liczbę punktów adresowych na terenie gminy, objętych planami inwestycyjnymi do zrealizowania ze środków publicznych.

Tabela 7.5.5: Liczba punktów adresowych ze zgłoszonymi planami inwestycyjnymi realizowanymi ze środków publicznych.

Numer projektu	Beneficjent	Liczba PA
KPOD.05.02-IW. 06-0155/24	GIGALAN SPÓŁKA Z OGRANICZONĄ ODPOWIEDZIALNOŚCIĄ	185
SUMA		185

Mapa planów inwestycyjnych

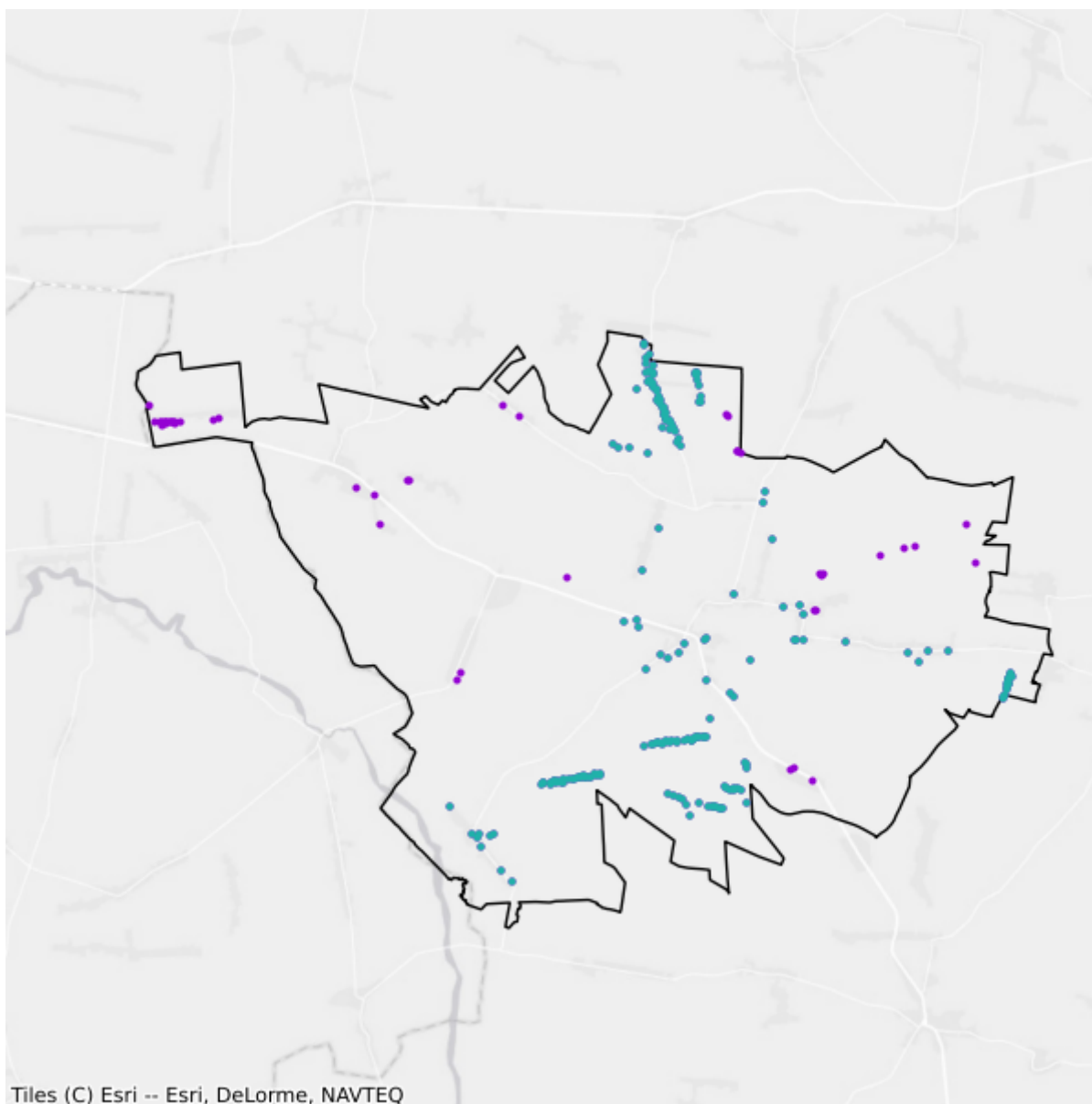

- Plany inwestycyjne realizowane ze środków prywatnych
- Plany inwestycyjne realizowane ze środków publicznych

7.6. Gmina Poświętne

TERC: 1007062

Statystyki ogólne

W gminie jest 1 838 punktów adresowych. Na koniec czerwca 2025 roku w zasięgu stacjonarnego dostępu do usług szerokopasmowych było 876 punktów adresowych, a 962 pozostały bez zasięgu. Na wskazanym obszarze było 1 109 białych plam NGA. Od 1 stycznia 2023 do 30 czerwca 2025 roku obywatele zgłosili 81 zapotrzebowań na internet i 3 weryfikacje danych w systemie internet.gov.pl.

W tabeli nr 7.6.1 przedstawiono przedsiębiorców telekomunikacyjnych działających na terenie gminy i świadczących usługi stacjonarnego dostępu do usług szerokopasmowych.

Tabela 7.6.1: Podmiot w zależności od rodzaju usług.			
Podmiot	Detal	Hurt	Hurt-Detal
EXATEL S.A.	X		
FIBERHOST SPÓŁKA AKCYJNA		X	
FIRMA HANDLOWO-USŁUGOWA "MULTIFOX" Rojek Arkadiusz	X		
GIGALAN SPÓŁKA Z OGRANICZONĄ ODPOWIEDZIALNOŚCIĄ	X		
INEA SPÓŁKA Z OGRANICZONĄ ODPOWIEDZIALNOŚCIĄ	X		
Infratel Spółka z Ograniczoną Odpowiedzialnością		X	
NAUKOWA I AKADEMICKA SIEĆ KOMPUTEROWA - PAŃSTWOWY INSTYTUT BADAWCZY	X		
NETIA SPÓŁKA AKCYJNA			X
ORANGE POLSKA S.A.	X	X	X
P4 SPÓŁKA Z OGRANICZONĄ ODPOWIEDZIALNOŚCIĄ	X		
POLKOMTEL Sp. z o.o.	X		
RFC INTERNET SPÓŁKA Z OGRANICZONĄ ODPOWIEDZIALNOŚCIĄ	X		
T-MOBILE POLSKA S.A.	X		
VECTRA S.A.	X		
WOJEWÓDZTWO ŁÓDZKIE		X	

W tabeli nr 7.6.2 przedstawiono liczbowy i procentowy podział na punkty adresowe w zależności od rodzaju zasięgu na terenie gminy.

Tabela 7.6.2: Podział na rodzaje usług i zasięgów.

	Liczba adresów	Udział %
Rzeczywisty	766	41,68%
Hurtowy (wyłącznie)	110	5,98%
Teoretyczny (wyłącznie)	0	0,00%
Brak zasięgu	962	52,34%
SUMA	1 838	100%

Zasięgi sieci

W tabeli nr 7.6.3 przedstawiono liczbowo i procentowo liczbę zasięgów oraz liczbę punktów adresowych na terenie gminy w zależności od przepustowości.

Tabela 7.6.3: Liczba zasięgów i adresów w podziale na przepustowość.

Przepustowość [Mb/s]	Liczba zasięgów	Udział %	Liczba punktów adresowych	Udział %
2	0	0,00%	0	0,00%
10	0	0,00%	0	0,00%
20	0	0,00%	0	0,00%
30	165	1,98%	40	4,57%
40	151	1,81%	50	5,71%
50	109	1,31%	20	2,28%
60	48	0,58%	14	1,60%
70	50	0,60%	16	1,83%
80	15	0,18%	7	0,80%
90	0	0,00%	0	0,00%
100	4	0,05%	0	0,00%
200	0	0,00%	0	0,00%
300	0	0,00%	0	0,00%
400	0	0,00%	0	0,00%
500	0	0,00%	0	0,00%
600	0	0,00%	0	0,00%
700	0	0,00%	0	0,00%
800	0	0,00%	0	0,00%
900	1 417	17,00%	5	0,57%
1000	6 376	76,48%	723	82,53%
2000	0	0,00%	0	0,00%
3000	0	0,00%	0	0,00%
4000	0	0,00%	0	0,00%
5000	0	0,00%	0	0,00%
6000	0	0,00%	0	0,00%

Przepustowość [Mb/s]	Liczba zasięgów	Udział %	Liczba punktów adresowych	Udział %
7000	0	0,00%	0	0,00%
8000	0	0,00%	0	0,00%
9000	0	0,00%	0	0,00%
10000	2	0,02%	1	0,11%
SUMA	8 337	100%	876	100%

W tabeli nr 7.6.4 przedstawiono liczbę zasięgów w gminie w zależności od rodzaju medium.

Tabela 7.6.4: Liczba zasięgów z podziałem na medium.

Medium	Liczba zasięgów	Udział %
światłowodowe	7 799	93,55%
kablowe współosiowe miedziane	0	0,00%
kablowe parowe miedziane	533	6,39%
radiowe (FWA)	5	0,06%
SUMA	8 337	100%

Plany inwestycyjne (komercyjne)

W gminie zgłoszone zostały plany inwestycyjne obejmujące 995 punktów adresowych. Zgłoszone plany inwestycyjne przewidują objęcie w kolejnych 3 latach zasięgiem stacjonarnego dostępu do usług szerokopasmowych:

- 35 punktów adresowych znajdujących się już w zasięgu rzeczywistym;
- 48 punktów adresowych znajdujących się już w zasięgu wyłącznie hurtowym;
- 0 punktów adresowych znajdujących się już w zasięgu teoretycznym;
- 105 punktów adresowych znajdujących się w planie inwestycyjnym ze środków publicznych;
- 0 punktów adresowych znajdujących się w innym planie inwestycyjnym ze środków prywatnych;
- 912 punktów adresowych będących białymi plamami (bez zasięgu).

Plany inwestycyjne realizowane ze środków publicznych

W gminie zgłoszone zostały plany inwestycyjne obejmujące 0 punktów adresowych. Realizowanych jest 0 projektów z KPO i 0 projektów z FERC. Dane pochodzą z systemu SIMBA i odnoszą się do umów o dofinansowanie zawartych do dnia 30 czerwca 2025.

W tabeli nr 7.6.5 przedstawiono liczbę punktów adresowych na terenie gminy, objętych planami inwestycyjnymi do zrealizowania ze środków publicznych.

Tabela 7.6.5: Liczba punktów adresowych ze zgłoszonymi planami inwestycyjnymi realizowanymi ze środków publicznych.

Numer projektu	Beneficjent	Liczba PA
Brak danych		
SUMA		0

Mapa planów inwestycyjnych

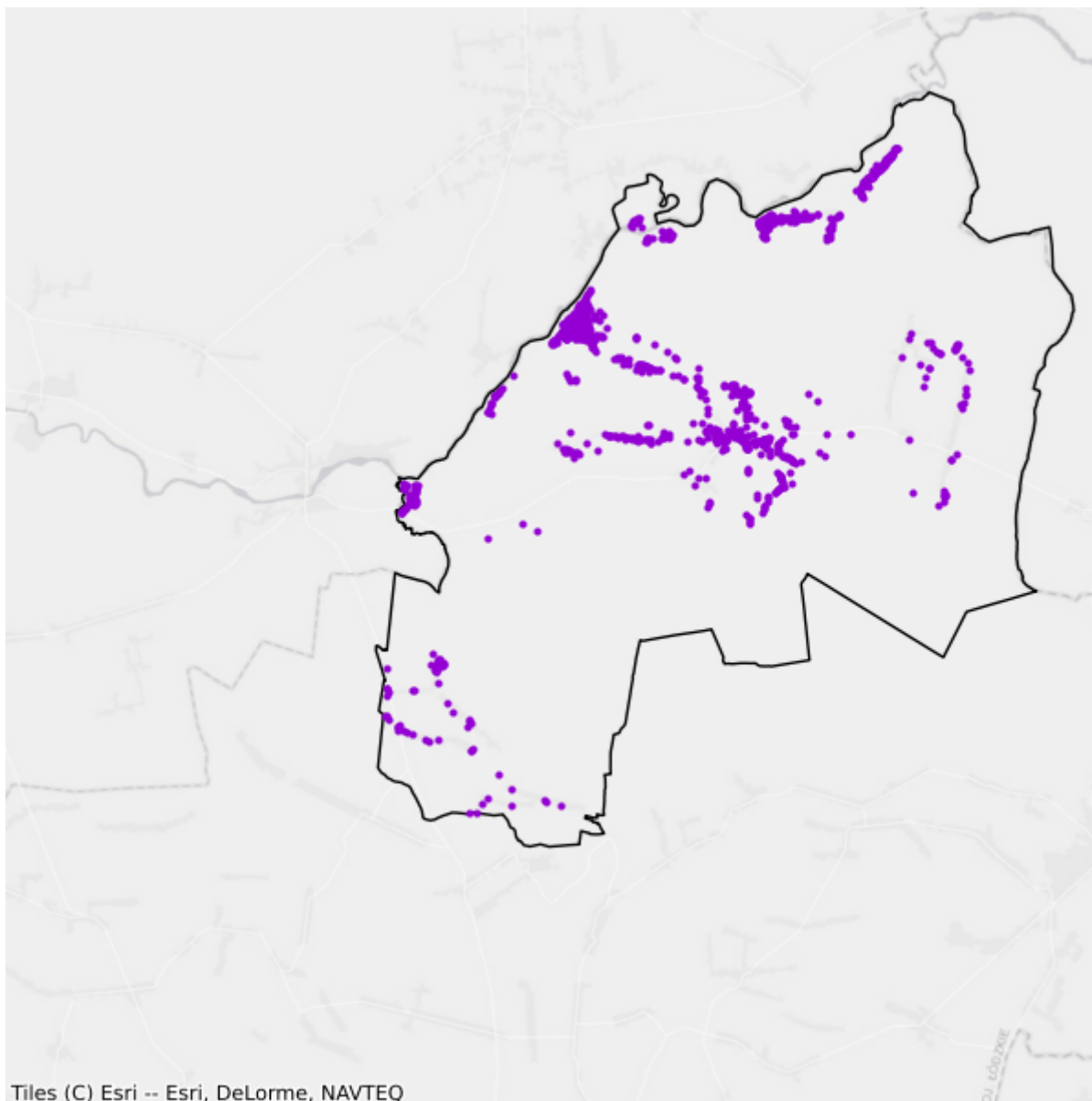

- Plany inwestycyjne realizowane ze środków prywatnych
- Plany inwestycyjne realizowane ze środków publicznych

7.7. Gmina Sławno

TERC: 1007072

Statystyki ogólne

W gminie są 2 952 punkty adresowe. Na koniec czerwca 2025 roku w zasięgu stacjonarnego dostępu do usług szerokopasmowych było 2 465 punktów adresowych, a 487 pozostało bez zasięgu. Na wskazanym obszarze było 669 białych plam NGA. Od 1 stycznia 2023 do 30 czerwca 2025 roku obywatele zgłosili 54 zapotrzebowania na internet i 26 weryfikacji danych w systemie internet.gov.pl.

W tabeli nr 7.7.1 przedstawiono przedsiębiorców telekomunikacyjnych działających na terenie gminy i świadczących usługi stacjonarnego dostępu do usług szerokopasmowych.

Tabela 7.7.1: Podmiot w zależności od rodzaju usług.			
Podmiot	Detal	Hurt	Hurt-Detal
EXATEL S.A.	X		
FIBERHOST SPÓŁKA AKCYJNA		X	
FIRMA HANDLOWO-USŁUGOWA "MULTIFOX" Rojek Arkadiusz	X		
GIGALAN SPÓŁKA Z OGRANICZONĄ ODPOWIEDZIALNOŚCIĄ	X		
INEA SPÓŁKA Z OGRANICZONĄ ODPOWIEDZIALNOŚCIĄ	X		
Marcin Stąpór STA KOM	X		
NAUKOWA I AKADEMICKA SIEĆ KOMPUTEROWA - PAŃSTWOWY INSTYTUT BADAWCZY	X		
NETIA SPÓŁKA AKCYJNA			X
ORANGE POLSKA S.A.	X	X	X
P4 SPÓŁKA Z OGRANICZONĄ ODPOWIEDZIALNOŚCIĄ	X		
POLKOMTEL Sp. z o.o.	X		
RFC INTERNET SPÓŁKA Z OGRANICZONĄ ODPOWIEDZIALNOŚCIĄ	X		
T-MOBILE POLSKA S.A.	X		
VECTRA S.A.	X		

W tabeli nr 7.7.2 przedstawiono liczbowy i procentowy podział na punkty adresowe w zależności od rodzaju zasięgu na terenie gminy.

Tabela 7.7.2: Podział na rodzaje usług i zasięgów.

	Liczba adresów	Udział %
Rzeczywisty	2 427	82,22%
Hurtowy (wyłącznie)	12	0,41%
Teoretyczny (wyłącznie)	26	0,88%
Brak zasięgu	487	16,50%
SUMA	2 952	100%

Zasięgi sieci

W tabeli nr 7.7.3 przedstawiono liczbowo i procentowo liczbę zasięgów oraz liczbę punktów adresowych na terenie gminy w zależności od przepustowości.

Tabela 7.7.3: Liczba zasięgów i adresów w podziale na przepustowość.

Przepustowość [Mb/s]	Liczba zasięgów	Udział %	Liczba punktów adresowych	Udział %
2	0	0,00%	0	0,00%
10	0	0,00%	0	0,00%
20	0	0,00%	0	0,00%
30	138	0,55%	11	0,45%
40	87	0,35%	5	0,20%
50	301	1,21%	159	6,45%
60	30	0,12%	1	0,04%
70	51	0,20%	0	0,00%
80	17	0,07%	6	0,24%
90	0	0,00%	0	0,00%
100	11	0,04%	6	0,24%
200	0	0,00%	0	0,00%
300	0	0,00%	0	0,00%
400	0	0,00%	0	0,00%
500	0	0,00%	0	0,00%
600	0	0,00%	0	0,00%
700	0	0,00%	0	0,00%
800	0	0,00%	0	0,00%
900	4 431	17,75%	14	0,57%
1000	19 891	79,70%	2 263	91,81%
2000	0	0,00%	0	0,00%
3000	0	0,00%	0	0,00%
4000	0	0,00%	0	0,00%
5000	0	0,00%	0	0,00%
6000	0	0,00%	0	0,00%

Przepustowość [Mb/s]	Liczba zasięgów	Udział %	Liczba punktów adresowych	Udział %
7000	0	0,00%	0	0,00%
8000	0	0,00%	0	0,00%
9000	0	0,00%	0	0,00%
10000	0	0,00%	0	0,00%
SUMA	24 957	100%	2 465	100%

W tabeli nr 7.7.4 przedstawiono liczbę zasięgów w gminie w zależności od rodzaju medium.

Tabela 7.7.4: Liczba zasięgów z podziałem na medium.

Medium	Liczba zasięgów	Udział %
światłowodowe	24 332	97,50%
kablowe współosiowe miedziane	0	0,00%
kablowe parowe miedziane	352	1,41%
radiowe (FWA)	273	1,09%
SUMA	24 957	100%

Plany inwestycyjne (komercyjne)

W gminie zgłoszone zostały plany inwestycyjne obejmujące 502 punkty adresowe. Zgłoszone plany inwestycyjne przewidują objęcie w kolejnych 3 latach zasięgiem stacjonarnego dostępu do usług szerokopasmowych:

- 152 punkty adresowe znajdujące się już w zasięgu rzeczywistym;
- 10 punktów adresowych znajdujących się już w zasięgu wyłącznie hurtowym;
- 0 punktów adresowych znajdujących się już w zasięgu teoretycznym;
- 502 punkty adresowe znajdujące się w planie inwestycyjnym ze środków publicznych;
- 0 punktów adresowych znajdujących się w innym planie inwestycyjnym ze środków prywatnych;
- 340 punktów adresowych będących białymi plamami (bez zasięgu).

Plany inwestycyjne realizowane ze środków publicznych

W gminie zgłoszone zostały plany inwestycyjne obejmujące 352 punkty adresowe. Realizowany jest 1 projekt z KPO i 0 projektów z FERC. Dane pochodzą z systemu SIMBA i odnoszą się do umów o dofinansowanie zawartych do dnia 30 czerwca 2025.

W tabeli nr 7.7.5 przedstawiono liczbę punktów adresowych na terenie gminy, objętych planami inwestycyjnymi do zrealizowania ze środków publicznych.

Tabela 7.7.5: Liczba punktów adresowych ze zgłoszonymi planami inwestycyjnymi realizowanymi ze środków publicznych.

Numer projektu	Beneficjent	Liczba PA
KPOD.05.02-IW.06-0157/24	GIGA-LAN Dariusz Gwadera	352

Numer projektu	Beneficjent	Liczba PA
SUMA		352

Mapa planów inwestycyjnych

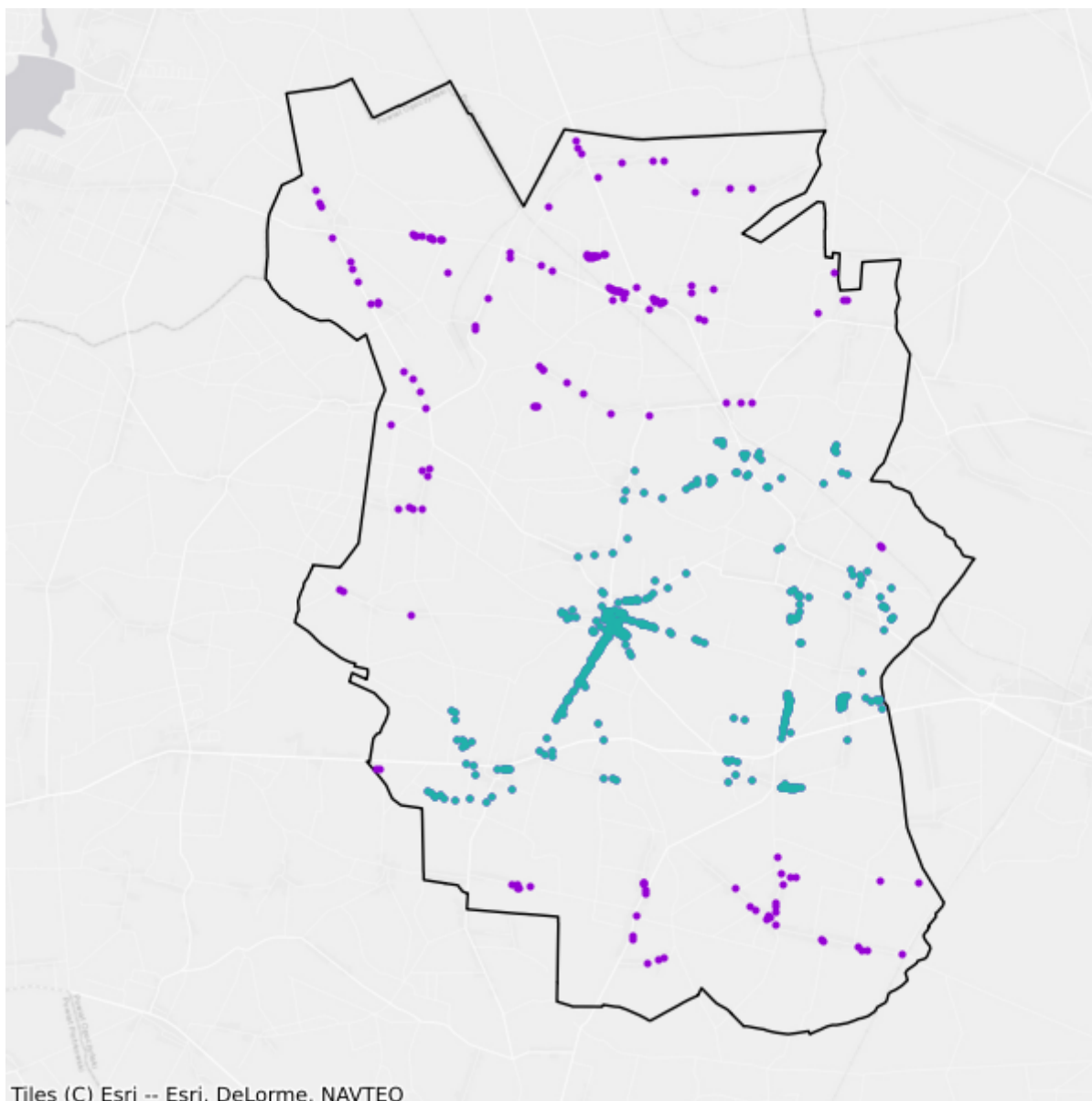

- Plany inwestycyjne realizowane ze środków prywatnych
- Plany inwestycyjne realizowane ze środków publicznych

7.8. Gmina Żarnów

TERC: 1007083

Statystyki ogólne

W gminie są 2 974 punkty adresowe. Na koniec czerwca 2025 roku w zasięgu stacjonarnego dostępu do usług szerokopasmowych było 2 556 punktów adresowych, a 418 pozostało bez zasięgu. Na wskazanym obszarze było 618 białych plam NGA. Od 1 stycznia 2023 do 30 czerwca 2025 roku obywatele zgłosili 12 zapotrzebowań na internet i 0 weryfikacji danych w systemie internet.gov.pl.

W tabeli nr 7.8.1 przedstawiono przedsiębiorców telekomunikacyjnych działających na terenie gminy i świadczących usługi stacjonarnego dostępu do usług szerokopasmowych.

Tabela 7.8.1: Podmiot w zależności od rodzaju usług.			
Podmiot	Detal	Hurt	Hurt-Detal
EXATEL S.A.	X		
FIBERHOST SPÓŁKA AKCYJNA		X	
FIRMA HANDLOWO-USŁUGOWA "MULTIFOX" Rojek Arkadiusz	X		
GIGALAN SPÓŁKA Z OGRANICZONĄ ODPOWIEDZIALNOŚCIĄ	X		
INEA SPÓŁKA Z OGRANICZONĄ ODPOWIEDZIALNOŚCIĄ	X		
Infratel Spółka z Ograniczoną Odpowiedzialnością		X	
NAUKOWA I AKADEMICKA SIEĆ KOMPUTEROWA - PAŃSTWOWY INSTYTUT BADAWCZY	X		
NETIA SPÓŁKA AKCYJNA			X
ORANGE POLSKA S.A.	X	X	X
P4 SPÓŁKA Z OGRANICZONĄ ODPOWIEDZIALNOŚCIĄ	X		
PHU "GWARCOM" - Marek Gwadera	X		
POLKOMTEL Sp. z o.o.	X		
T-MOBILE POLSKA S.A.	X		
Tomasz Gołąb, Usługi Informatyczne	X		
VECTRA S.A.	X		
WOJEWÓDZTWO ŁÓDZKIE		X	

W tabeli nr 7.8.2 przedstawiono liczbowy i procentowy podział na punkty adresowe w zależności od rodzaju zasięgu na terenie gminy.

Tabela 7.8.2: Podział na rodzaje usług i zasięgów.

	Liczba adresów	Udział %
Rzeczywisty	2 488	83,66%
Hurtowy (wyłącznie)	68	2,29%
Teoretyczny (wyłącznie)	0	0,00%
Brak zasięgu	418	14,06%
SUMA	2 974	100%

Zasięgi sieci

W tabeli nr 7.8.3 przedstawiono liczbowo i procentowo liczbę zasięgów oraz liczbę punktów adresowych na terenie gminy w zależności od przepustowości.

Tabela 7.8.3: Liczba zasięgów i adresów w podziale na przepustowość.

Przepustowość [Mb/s]	Liczba zasięgów	Udział %	Liczba punktów adresowych	Udział %
2	0	0,00%	0	0,00%
10	0	0,00%	0	0,00%
20	0	0,00%	0	0,00%
30	287	1,21%	26	1,02%
40	246	1,04%	24	0,94%
50	1 050	4,44%	125	4,89%
60	226	0,96%	15	0,59%
70	121	0,51%	8	0,31%
80	12	0,05%	2	0,08%
90	0	0,00%	0	0,00%
100	6	0,03%	0	0,00%
200	0	0,00%	0	0,00%
300	0	0,00%	0	0,00%
400	0	0,00%	0	0,00%
500	0	0,00%	0	0,00%
600	0	0,00%	0	0,00%
700	0	0,00%	0	0,00%
800	0	0,00%	0	0,00%
900	4 212	17,82%	26	1,02%
1000	17 470	73,92%	2 328	91,08%
2000	1	0,00%	1	0,04%
3000	0	0,00%	0	0,00%
4000	0	0,00%	0	0,00%
5000	0	0,00%	0	0,00%
6000	0	0,00%	0	0,00%

Przepustowość [Mb/s]	Liczba zasięgów	Udział %	Liczba punktów adresowych	Udział %
7000	0	0,00%	0	0,00%
8000	0	0,00%	0	0,00%
9000	0	0,00%	0	0,00%
10000	2	0,01%	1	0,04%
SUMA	23 633	100%	2 556	100%

W tabeli nr 7.8.4 przedstawiono liczbę zasięgów w gminie w zależności od rodzaju medium.

Tabela 7.8.4: Liczba zasięgów z podziałem na medium.

Medium	Liczba zasięgów	Udział %
światłowodowe	21 691	91,78%
kablowe współosiowe miedziane	0	0,00%
kablowe parowe miedziane	1 003	4,24%
radiowe (FWA)	939	3,97%
SUMA	23 633	100%

Plany inwestycyjne (komercyjne)

W gminie zgłoszone zostały plany inwestycyjne obejmujące 416 punktów adresowych. Zgłoszone plany inwestycyjne przewidują objęcie w kolejnych 3 latach zasięgiem stacjonarnego dostępu do usług szerokopasmowych:

- 138 punktów adresowych znajdujących się już w zasięgu rzeczywistym;
- 2 punkty adresowe znajdujące się już w zasięgu wyłącznie hurtowym;
- 0 punktów adresowych znajdujących się już w zasięgu teoretycznym;
- 372 punkty adresowe znajdujące się w planie inwestycyjnym ze środków publicznych;
- 0 punktów adresowych znajdujących się w innym planie inwestycyjnym ze środków prywatnych;
- 276 punktów adresowych będących białymi plamami (bez zasięgu).

Plany inwestycyjne realizowane ze środków publicznych

W gminie zgłoszone zostały plany inwestycyjne obejmujące 276 punktów adresowych. Realizowany jest 1 projekt z KPO i 0 projektów z FERC. Dane pochodzą z systemu SIMBA i odnoszą się do umów o dofinansowanie zawartych do dnia 30 czerwca 2025.

W tabeli nr 7.8.5 przedstawiono liczbę punktów adresowych na terenie gminy, objętych planami inwestycyjnymi do zrealizowania ze środków publicznych.

Tabela 7.8.5: Liczba punktów adresowych ze zgłoszonymi planami inwestycyjnymi realizowanymi ze środków publicznych.

Numer projektu	Beneficjent	Liczba PA
KPOD.05.02-IW. 06-0155/24	GIGALAN SPÓŁKA Z OGRANICZONĄ ODPOWIEDZIALNOŚCIĄ	276
SUMA		276

Mapa planów inwestycyjnych

Brak danych

8. Powiat pabianicki

TERC: 1008

Statystyki ogólne

W powiecie są 33 282 punkty adresowe. Na koniec czerwca 2025 roku w zasięgu stacjonarnego dostępu do usług szerokopasmowych było 27 896 punktów adresowych, a 5 386 pozostało bez zasięgu. Na wskazanym obszarze było 8 481 białych plam NGA. Od 1 stycznia 2023 do 30 czerwca 2025 roku obywatele zgłosili 15 328 zapotrzebowań na internet i 24 weryfikacje danych w systemie internet.gov.pl.

Na terenie powiatu działa 41 przedsiębiorców telekomunikacyjnych świadczących usługi stacjonarnego dostępu do usług szerokopasmowych, w tym:

- 28 świadczących wyłącznie usługi detaliczne;
- 6 świadczących wyłącznie usługi hurtowe;
- 7 świadczących usługi hurtowo-detaliczne.

W tabeli nr 8.1 przedstawiono liczbę zasięgów i punktów adresowych w zasięgu na terenie powiatu.

Tabela 8.1: Liczba zasięgów i punktów adresowych w zasięgu na terenie powiatu.			
Gmina	Liczba zasięgów zgłoszonych przez podmioty zobowiązane do raportowania	Liczba punktów adresowych objętych zasięgiem	Liczba punktów adresowych ogółem
Dobroń	6 218	2 817	3 471
Dłutów	3 389	1 912	2 836
Konstantynów Łódzki	23 963	4 818	5 147
Ksawerów	21 693	2 906	3 139
Lutomiersk	11 584	4 076	5 156
Pabianice	54 601	8 281	9 336
Pabianice	6 763	3 086	4 197
SUMA	128 211	27 896	33 282

W tabeli nr 8.2 przedstawiono liczbowy i procentowy podział na punkty adresowe w zależności od rodzaju zasięgu na terenie powiatu.

Tabela 8.2: Podział na rodzaje usług i zasięgów.

	Liczba adresów	Udział %
Rzeczywisty	26 026	78,20%
Hurtowy (wyłącznie)	1 808	5,43%
Teoretyczny (wyłącznie)	62	0,19%
Brak zasięgu	5 386	16,18%
SUMA	33 282	100%

Zasięgi sieci

W tabeli nr 8.3 przedstawiono liczbowo i procentowo liczbę zasięgów oraz liczbę punktów adresowych na terenie powiatu w zależności od przepustowości.

Tabela 8.3: Liczba zasięgów i adresów w podziale na przepustowość.

Przepustowość [Mb/s]	Liczba zasięgów	Udział %	Liczba punktów adresowych	Udział %
2	11 453	8,93%	412	1,48%
10	1 768	1,38%	39	0,14%
20	43	0,03%	1	0,00%
30	13 669	10,66%	1 123	4,03%
40	3 494	2,73%	290	1,04%
50	5 711	4,45%	804	2,88%
60	2 024	1,58%	258	0,92%
70	1 014	0,79%	103	0,37%
80	237	0,18%	65	0,23%
90	0	0,00%	0	0,00%
100	380	0,30%	98	0,35%
200	21	0,02%	10	0,04%
300	0	0,00%	0	0,00%
400	3	0,00%	2	0,01%
500	2	0,00%	0	0,00%
600	99	0,08%	2	0,01%
700	0	0,00%	0	0,00%
800	0	0,00%	0	0,00%
900	7 551	5,89%	20	0,07%
1000	68 804	53,66%	18 629	66,78%
2000	11 931	9,31%	6 034	21,63%
3000	0	0,00%	0	0,00%
4000	1	0,00%	1	0,00%
5000	0	0,00%	0	0,00%
6000	0	0,00%	0	0,00%

Przepustowość [Mb/s]	Liczba zasięgów	Udział %	Liczba punktów adresowych	Udział %
7000	0	0,00%	0	0,00%
8000	1	0,00%	1	0,00%
9000	0	0,00%	0	0,00%
10000	5	0,00%	4	0,01%
SUMA	128 211	100%	27 896	100%

W tabeli nr 8.4 przedstawiono liczbę zasięgów w powiecie w zależności od rodzaju medium.

Tabela 8.4: Liczba zasięgów z podziałem na medium.		
Medium	Liczba zasięgów	Udział %
światłowodowe	83 754	65,33%
kablowe współosiowe miedziane	4 691	3,66%
kablowe parowe miedziane	35 804	27,93%
radiowe (FWA)	3 962	3,09%
SUMA	128 211	100%

Plany inwestycyjne (komercyjne)

W powiecie zgłoszone zostały plany inwestycyjne obejmujące 666 punktów adresowych, w tym 664 unikalne punkty adresowe.

W tabeli nr 8.5 przedstawiono liczbę punktów adresowych na terenie powiatu, objętych planami inwestycyjnymi do zrealizowania ze środków własnych inwestorów.

Tabela 8.5: Liczba punktów adresowych ze zgłoszonymi planami inwestycyjnymi finansowanymi ze środków własnych inwestora.	
Powiat	Liczba punktów adresowych objętych planami inwestycyjnymi
Dobroń	110
Dłutów	11
Konstantynów Łódzki	130
Ksawerów	71
Lutomiersk	128
Pabianice	215
Pabianice	1
SUMA	666

Plany inwestycyjne realizowane ze środków publicznych

W powiecie zgłoszone zostały plany inwestycyjne obejmujące 4 469 punktów adresowych. Realizowanych jest 0 projektów z KPO i 1 projekt z FER. Dane pochodzą z systemu SIMBA i odnoszą się do umów o dofinansowanie zawartych do dnia 30 czerwca 2025.

W tabeli nr 8.6 przedstawiono liczbę punktów adresowych na terenie powiatu, objętych planami inwestycyjnymi do zrealizowania ze środków publicznych.

Tabela 8.6: Liczba punktów adresowych ze zgłoszonymi planami inwestycyjnymi realizowanymi ze środków publicznych.	
Gmina	Liczba punktów adresowych objętych planami inwestycyjnymi
Dobroń	538
Dłutów	674
Konstantynów Łódzki	413
Ksawerów	91
Lutomiersk	512
Pabianice	1 482
Pabianice	759
SUMA	4 469

8.1. Gmina Konstantynów Łódzki

TERC: 1008011

Statystyki ogólne

W gminie jest 5 147 punktów adresowych. Na koniec czerwca 2025 roku w zasięgu stacjonarnego dostępu do usług szerokopasmowych było 4 818 punktów adresowych, a 329 pozostało bez zasięgu. Na wskazanym obszarze było 520 białych plam NGA. Od 1 stycznia 2023 do 30 czerwca 2025 roku obywatele zgłosili 63 zapotrzebowania na internet i 5 weryfikacji danych w systemie internet.gov.pl.

W tabeli nr 8.1.1 przedstawiono przedsiębiorców telekomunikacyjnych działających na terenie gminy i świadczących usługi stacjonarnego dostępu do usług szerokopasmowych.

Tabela 8.1.1: Podmiot w zależności od rodzaju usług.			
Podmiot	Detal	Hurt	Hurt-Detal
"MARLENA" Marek Zięba	X		X
"STARNET TELECOM" SPÓŁKA Z OGRANICZONĄ ODPOWIEDZIALNOŚCIĄ	X		
ALFALINE Sp. z o.o.	X		
DARIUSZ ZWOLIŃSKI ; MOVICOM S.C.	X		
EXATEL S.A.	X		
GLOBITEL Sp. z o.o.	X		
INEA SPÓŁKA Z OGRANICZONĄ ODPOWIEDZIALNOŚCIĄ	X		
Infratel Spółka z Ograniczoną Odpowiedzialnością		X	
LUTEKLAN.PL KRZYSZTOF WIDERKIEWICZ Krzysztof Widerkiewicz	X		
MULTIMEDIA POLSKA SPÓŁKA Z OGRANICZONĄ ODPOWIEDZIALNOŚCIĄ			X
NAUKOWA I AKADEMICKA SIEĆ KOMPUTEROWA - PAŃSTWOWY INSTYTUT BADAWCZY	X		
NETIA SPÓŁKA AKCYJNA			X
ORANGE POLSKA S.A.	X	X	X
P4 SPÓŁKA Z OGRANICZONĄ ODPOWIEDZIALNOŚCIĄ	X		
POLKOMTEL Sp. z o.o.	X		
RFC INTERNET SPÓŁKA Z OGRANICZONĄ ODPOWIEDZIALNOŚCIĄ	X		
STORM Media Spółka z ograniczoną odpowiedzialnością	X		
STORMNET Ireneusz Kot	X		
T-MOBILE POLSKA S.A.	X		

Podmiot	Detal	Hurt	Hurt-Detal
TELKONEKT Sp. z o.o.	X		
THE BEST MEDIA Halina Ostrowska	X		
TOMASZ PAWŁOWSKI "FORWEB s.c." MONIKA BODETKO, TOMASZ PAWŁOWSKI	X		
TOWERLINK POLAND SPÓŁKA Z OGRANICZONĄ ODPOWIEDZIALNOŚCIĄ		X	
TOYA Sp. z o.o.	X		X
VECTRA S.A.	X		
ZINET spółka z ograniczoną odpowiedzialnością spółka komandytowa	X		
ŚWIATŁOWÓD INWESTYCJE SPÓŁKA Z OGRANICZONĄ ODPOWIEDZIALNOŚCIĄ		X	

W tabeli nr 8.1.2 przedstawiono liczbowy i procentowy podział na punkty adresowe w zależności od rodzaju zasięgu na terenie gminy.

Tabela 8.1.2: Podział na rodzaje usług i zasięgów.		
	Liczba adresów	Udział %
Rzeczywisty	4 677	90,87%
Hurtowy (wyłącznie)	127	2,47%
Teoretyczny (wyłącznie)	14	0,27%
Brak zasięgu	329	6,39%
SUMA	5 147	100%

Zasięgi sieci

W tabeli nr 8.1.3 przedstawiono liczbowo i procentowo liczbę zasięgów oraz liczbę punktów adresowych na terenie gminy w zależności od przepustowości.

Tabela 8.1.3: Liczba zasięgów i adresów w podziale na przepustowość.					
Przepustowość [Mb/s]	Liczba zasięgów	Udział %	Liczba punktów adresowych	Udział %	
2	2 731	11,40%	31	0,64%	
10	460	1,92%	2	0,04%	
20	20	0,08%	0	0,00%	
30	2 654	11,08%	65	1,35%	
40	666	2,78%	20	0,42%	
50	798	3,33%	72	1,49%	
60	55	0,23%	0	0,00%	
70	9	0,04%	0	0,00%	
80	20	0,08%	1	0,02%	
90	0	0,00%	0	0,00%	

Przepustowość [Mb/s]	Liczba zasięgów	Udział %	Liczba punktów adresowych	Udział %
100	10	0,04%	3	0,06%
200	2	0,01%	0	0,00%
300	0	0,00%	0	0,00%
400	0	0,00%	0	0,00%
500	1	0,00%	0	0,00%
600	74	0,31%	0	0,00%
700	0	0,00%	0	0,00%
800	0	0,00%	0	0,00%
900	1 067	4,45%	0	0,00%
1000	13 596	56,74%	3 699	76,77%
2000	1 799	7,51%	924	19,18%
3000	0	0,00%	0	0,00%
4000	0	0,00%	0	0,00%
5000	0	0,00%	0	0,00%
6000	0	0,00%	0	0,00%
7000	0	0,00%	0	0,00%
8000	0	0,00%	0	0,00%
9000	0	0,00%	0	0,00%
10000	1	0,00%	1	0,02%
SUMA	23 963	100%	4 818	100%

W tabeli nr 8.1.4 przedstawiono liczbę zasięgów w gminie w zależności od rodzaju medium.

Tabela 8.1.4: Liczba zasięgów z podziałem na medium.

Medium	Liczba zasięgów	Udział %
światłowodowe	16 245	67,79%
kablowe współosiowe miedziane	297	1,24%
kablowe parowe miedziane	6 946	28,99%
radiowe (FWA)	475	1,98%
SUMA	23 963	100%

Plany inwestycyjne (komercyjne)

W gminie zgłoszone zostały plany inwestycyjne obejmujące 130 punktów adresowych. Zgłoszone plany inwestycyjne przewidują objęcie w kolejnych 3 latach zasięgiem stacjonarnego dostępu do usług szerokopasmowych:

- 75 punktów adresowych znajdujących się już w zasięgu rzeczywistym;
- 7 punktów adresowych znajdujących się już w zasięgu wyłącznie hurtowym;
- 0 punktów adresowych znajdujących się już w zasięgu teoretycznym;

- 30 punktów adresowych znajdujących się w planie inwestycyjnym ze środków publicznych;
- 2 punkty adresowe znajdujące się w innym planie inwestycyjnym ze środków prywatnych;
- 46 punktów adresowych będących białymi plamami (bez zasięgu).

Plany inwestycyjne realizowane ze środków publicznych

W gminie zgłoszone zostały plany inwestycyjne obejmujące 413 punktów adresowych. Realizowanych jest 0 projektów z KPO i 1 projekt z FERC. Dane pochodzą z systemu SIMBA i odnoszą się do umów o dofinansowanie zawartych do dnia 30 czerwca 2025.

W tabeli nr 8.1.5 przedstawiono liczbę punktów adresowych na terenie gminy, objętych planami inwestycyjnymi do zrealizowania ze środków publicznych.

Tabela 8.1.5: Liczba punktów adresowych ze zgłoszonymi planami inwestycyjnymi realizowanymi ze środków publicznych.		
Numer projektu	Beneficjent	Liczba PA
FERC.01.01-IP.01-0006/23	"TOYA"-SPÓŁKA Z OGRANICZONĄ ODPOWIEDZIALNOŚCIĄ	413
SUMA		413

Mapa planów inwestycyjnych

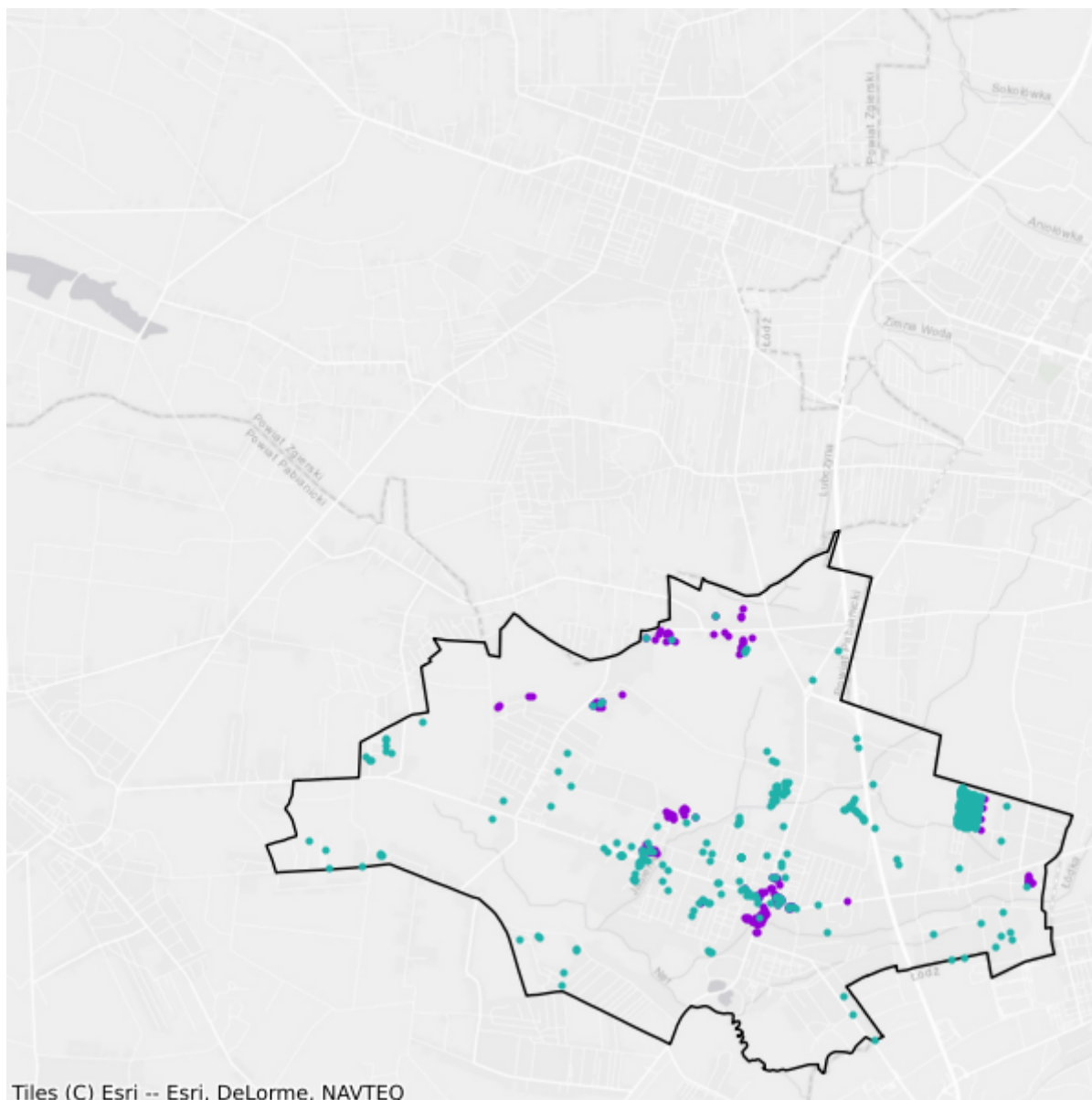

- Plany inwestycyjne realizowane ze środków prywatnych
- Plany inwestycyjne realizowane ze środków publicznych

8.2. Gmina Pabianice

TERC: 1008021

Statystyki ogólne

W gminie jest 9 336 punktów adresowych. Na koniec czerwca 2025 roku w zasięgu stacjonarnego dostępu do usług szerokopasmowych było 8 281 punktów adresowych, a 1 055 pozostało bez zasięgu. Na wskazanym obszarze było 2 407 białych plam NGA. Od 1 stycznia 2023 do 30 czerwca 2025 roku obywatele zgłosili 177 zapotrzebowań na internet i 10 weryfikacji danych w systemie internet.gov.pl.

W tabeli nr 8.2.1 przedstawiono przedsiębiorców telekomunikacyjnych działających na terenie gminy i świadczących usługi stacjonarnego dostępu do usług szerokopasmowych.

Tabela 8.2.1: Podmiot w zależności od rodzaju usług.			
Podmiot	Detal	Hurt	Hurt-Detal
ACTUS-INFO SPÓŁKA Z OGRANICZONĄ ODPOWIEDZIALNOŚCIĄ			X
ALFALINE Sp. z o.o.	X		
ATMAN SPÓŁKA Z OGRANICZONĄ ODPOWIEDZIALNOŚCIĄ	X		
DARIUSZ ZWOLIŃSKI ; MOVICOM S.C.	X		
EXATEL S.A.	X		
FIBERDOM SPÓŁKA Z OGRANICZONĄ ODPOWIEDZIALNOŚCIĄ	X		
GLOBITEL Sp. z o.o.	X		
GOLDNET INTERNATIONAL Leszek Zyra	X		
INEA SPÓŁKA Z OGRANICZONĄ ODPOWIEDZIALNOŚCIĄ	X		
ITH SPÓŁKA Z OGRANICZONĄ ODPOWIEDZIALNOŚCIĄ	X		
Infratel Spółka z Ograniczoną Odpowiedzialnością		X	
KONSYNS Marek Grętkiewicz, Jacek Grętkiewicz Spółka jawna	X		
KRAK-MAN OKSS Sp. z o.o.		X	
LANDTECH Spółka z ograniczoną odpowiedzialnością	X		
NAUKOWA I AKADEMICKA SIEĆ KOMPUTEROWA - PAŃSTWOWY INSTYTUT BADAWCZY	X		
NETIA SPÓŁKA AKCYJNA			X
ORANGE POLSKA S.A.	X	X	X
P4 SPÓŁKA Z OGRANICZONĄ ODPOWIEDZIALNOŚCIĄ	X		
POLKOMTEL Sp. z o.o.	X		

Podmiot	Detal	Hurt	Hurt-Detal
POLSKI ŚWIATŁOWÓD OTWARTY SPÓŁKA Z OGRANICZONĄ ODPOWIEDZIALNOŚCIĄ		X	
RFC INTERNET SPÓŁKA Z OGRANICZONĄ ODPOWIEDZIALNOŚCIĄ	X		
SGK PROJEKT SPÓŁKA Z OGRANICZONĄ ODPOWIEDZIALNOŚCIĄ SPÓŁKA KOMANDYTOWA	X		
T-MOBILE POLSKA S.A.	X		
TELKONEKT Sp. z o.o.	X		
TK TELEKOM Sp. z o.o.			X
TOWERLINK POLAND SPÓŁKA Z OGRANICZONĄ ODPOWIEDZIALNOŚCIĄ		X	
TOYA Sp. z o.o.	X		X
Telewizja Teofilów B	X		
VECTRA S.A.	X		
WOJEWÓDZTWO ŁÓDZKIE		X	
ZINET spółka z ograniczoną odpowiedzialnością spółka komandytowa	X		
ŚWIATŁOWÓD INWESTYCJE SPÓŁKA Z OGRANICZONĄ ODPOWIEDZIALNOŚCIĄ		X	

W tabeli nr 8.2.2 przedstawiono liczbowy i procentowy podział na punkty adresowe w zależności od rodzaju zasięgu na terenie gminy.

Tabela 8.2.2: Podział na rodzaje usług i zasięgów.

	Liczba adresów	Udział %
Rzeczywisty	7 372	78,96%
Hurtowy (wyłącznie)	897	9,61%
Teoretyczny (wyłącznie)	12	0,13%
Brak zasięgu	1 055	11,30%
SUMA	9 336	100%

Zasięgi sieci

W tabeli nr 8.2.3 przedstawiono liczbowo i procentowo liczbę zasięgów oraz liczbę punktów adresowych na terenie gminy w zależności od przepustowości.

Tabela 8.2.3: Liczba zasięgów i adresów w podziale na przepustowość.

Przepustowość [Mb/s]	Liczba zasięgów	Udział %	Liczba punktów adresowych	Udział %
2	6 090	11,15%	277	3,35%
10	1 070	1,96%	30	0,36%
20	20	0,04%	1	0,01%
30	6 675	12,23%	554	6,69%
40	2 034	3,73%	134	1,62%

Przepustowość [Mb/s]	Liczba zasięgów	Udział %	Liczba punktów adresowych	Udział %
50	2 067	3,79%	213	2,57%
60	1 097	2,01%	92	1,11%
70	565	1,03%	34	0,41%
80	112	0,21%	17	0,21%
90	0	0,00%	0	0,00%
100	190	0,35%	40	0,48%
200	3	0,01%	0	0,00%
300	0	0,00%	0	0,00%
400	3	0,01%	2	0,02%
500	1	0,00%	0	0,00%
600	19	0,03%	2	0,02%
700	0	0,00%	0	0,00%
800	0	0,00%	0	0,00%
900	4 265	7,81%	18	0,22%
1000	24 785	45,39%	4 056	48,98%
2000	5 599	10,25%	2 806	33,88%
3000	0	0,00%	0	0,00%
4000	1	0,00%	1	0,01%
5000	0	0,00%	0	0,00%
6000	0	0,00%	0	0,00%
7000	0	0,00%	0	0,00%
8000	1	0,00%	1	0,01%
9000	0	0,00%	0	0,00%
10000	4	0,01%	3	0,04%
SUMA	54 601	100%	8 281	100%

W tabeli nr 8.2.4 przedstawiono liczbę zasięgów w gminie w zależności od rodzaju medium.

Tabela 8.2.4: Liczba zasięgów z podziałem na medium.		
Medium	Liczba zasięgów	Udział %
światłowodowe	32 110	58,81%
kablowe współosiowe miedziane	2 597	4,76%
kablowe parowe miedziane	18 805	34,44%
radiowe (FWA)	1 089	1,99%
SUMA	54 601	100%

Plany inwestycyjne (komercyjne)

W gminie zgłoszone zostały plany inwestycyjne obejmujące 215 punktów adresowych. Zgłoszone plany inwestycyjne przewidują objęcie w kolejnych 3 latach zasięgiem stacjonarnego dostępu do usług szerokopasmowych:

- 205 punktów adresowych znajdujących się już w zasięgu rzeczywistym;
- 0 punktów adresowych znajdujących się już w zasięgu wyłącznie hurtowym;
- 0 punktów adresowych znajdujących się już w zasięgu teoretycznym;
- 6 punktów adresowych znajdujących się w planie inwestycyjnym ze środków publicznych;
- 0 punktów adresowych znajdujących się w innym planie inwestycyjnym ze środków prywatnych;
- 10 punktów adresowych będących białymi plamami (bez zasięgu).

Plany inwestycyjne realizowane ze środków publicznych

W gminie zgłoszone zostały plany inwestycyjne obejmujące 1 482 punkty adresowe. Realizowanych jest 0 projektów z KPO i 1 projekt z FERC. Dane pochodzą z systemu SIMBA i odnoszą się do umów o dofinansowanie zawartych do dnia 30 czerwca 2025.

W tabeli nr 8.2.5 przedstawiono liczbę punktów adresowych na terenie gminy, objętych planami inwestycyjnymi do zrealizowania ze środków publicznych.

Tabela 8.2.5: Liczba punktów adresowych ze zgłoszonymi planami inwestycyjnymi realizowanymi ze środków publicznych.		
Numer projektu	Beneficjent	Liczba PA
FERC.01.01-IP.01-0006/23	"TOYA"-SPÓŁKA Z OGRANICZONĄ ODPOWIEDZIALNOŚCIĄ	1 482
SUMA		1 482

Mapa planów inwestycyjnych

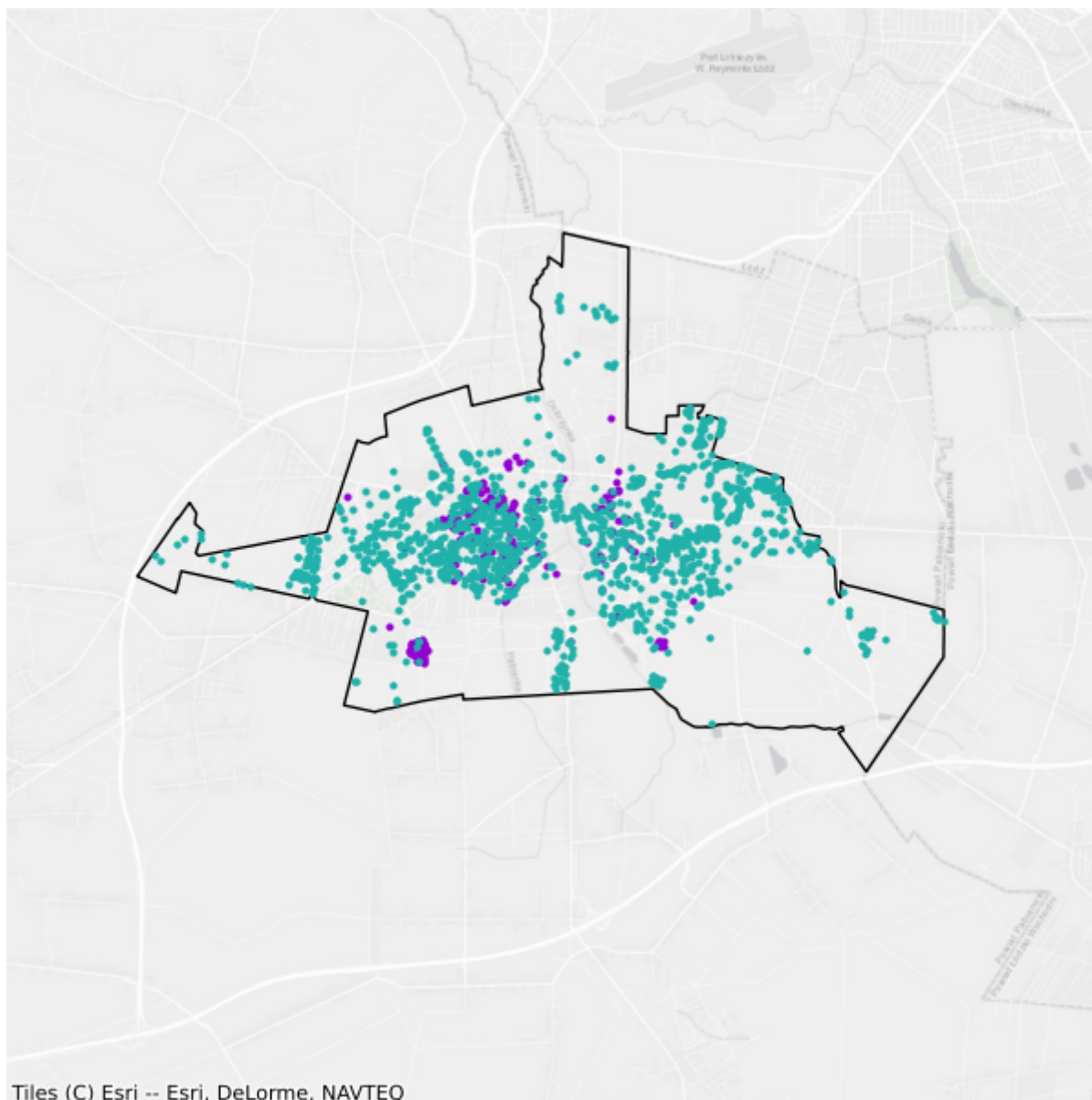

- Plany inwestycyjne realizowane ze środków prywatnych
- Plany inwestycyjne realizowane ze środków publicznych

8.3. Gmina Dłutów

TERC: 1008032

Statystyki ogólne

W gminie jest 2 836 punktów adresowych. Na koniec czerwca 2025 roku w zasięgu stacjonarnego dostępu do usług szerokopasmowych było 1 912 punktów adresowych, a 924 pozostały bez zasięgu. Na wskazanym obszarze było 1 161 białych plam NGA. Od 1 stycznia 2023 do 30 czerwca 2025 roku obywatele zgłosili 29 zapotrzebowań na internet i 2 weryfikacje danych w systemie internet.gov.pl.

W tabeli nr 8.3.1 przedstawiono przedsiębiorców telekomunikacyjnych działających na terenie gminy i świadczących usługi stacjonarnego dostępu do usług szerokopasmowych.

Tabela 8.3.1: Podmiot w zależności od rodzaju usług.			
Podmiot	Detal	Hurt	Hurt-Detal
ALFALINE Sp. z o.o.	X		
EXATEL S.A.	X		
NAUKOWA I AKADEMICKA SIEĆ KOMPUTEROWA - PAŃSTWOWY INSTYTUT BADAWCZY	X		
NETIA SPÓŁKA AKCYJNA			X
ORANGE POLSKA S.A.		X	X
P4 SPÓŁKA Z OGRANICZONĄ ODPOWIEDZIALNOŚCIĄ	X		
POLKOMTEL Sp. z o.o.	X		
RFC INTERNET SPÓŁKA Z OGRANICZONĄ ODPOWIEDZIALNOŚCIĄ	X		
TOYA Sp. z o.o.	X		X

W tabeli nr 8.3.2 przedstawiono liczbowy i procentowy podział na punkty adresowe w zależności od rodzaju zasięgu na terenie gminy.

Tabela 8.3.2: Podział na rodzaje usług i zasięgów.		
	Liczba adresów	Udział %
Rzeczywisty	1 821	64,21%
Hurtowy (wyłącznie)	91	3,21%
Teoretyczny (wyłącznie)	0	0,00%
Brak zasięgu	924	32,58%
SUMA	2 836	100%

Zasięgi sieci

W tabeli nr 8.3.3 przedstawiono liczbowo i procentowo liczbę zasięgów oraz liczbę punktów adresowych na terenie gminy w zależności od przepustowości.

Tabela 8.3.3: Liczba zasięgów i adresów w podziale na przepustowość.				
Przepustowość [Mb/s]	Liczba zasięgów	Udział %	Liczba punktów adresowych	Udział %
2	0	0,00%	0	0,00%
10	0	0,00%	0	0,00%
20	0	0,00%	0	0,00%
30	339	10,00%	74	3,87%
40	119	3,51%	25	1,31%
50	190	5,61%	121	6,33%
60	16	0,47%	10	0,52%
70	11	0,32%	7	0,37%
80	5	0,15%	0	0,00%
90	0	0,00%	0	0,00%
100	51	1,50%	22	1,15%
200	0	0,00%	0	0,00%
300	0	0,00%	0	0,00%
400	0	0,00%	0	0,00%
500	0	0,00%	0	0,00%
600	4	0,12%	0	0,00%
700	0	0,00%	0	0,00%
800	0	0,00%	0	0,00%
900	0	0,00%	0	0,00%
1000	2 654	78,31%	1 653	86,45%
2000	0	0,00%	0	0,00%
3000	0	0,00%	0	0,00%
4000	0	0,00%	0	0,00%
5000	0	0,00%	0	0,00%
6000	0	0,00%	0	0,00%
7000	0	0,00%	0	0,00%
8000	0	0,00%	0	0,00%
9000	0	0,00%	0	0,00%
10000	0	0,00%	0	0,00%
SUMA	3 389	100%	1 912	100%

W tabeli nr 8.3.4 przedstawiono liczbę zasięgów w gminie w zależności od rodzaju medium.

Tabela 8.3.4: Liczba zasięgów z podziałem na medium.

Medium	Liczba zasięgów	Udział %
światłowodowe	2 659	78,46%
kablowe współosiowe miedziane	0	0,00%
kablowe parowe miedziane	552	16,29%
radiowe (FWA)	178	5,25%
SUMA	3 389	100%

Plany inwestycyjne (komercyjne)

W gminie zgłoszone zostały plany inwestycyjne obejmujące 11 punktów adresowych. Zgłoszone plany inwestycyjne przewidują objęcie w kolejnych 3 latach zasięgiem stacjonarnego dostępu do usług szerokopasmowych:

- 5 punktów adresowych znajdujących się już w zasięgu rzeczywistym;
- 0 punktów adresowych znajdujących się już w zasięgu wyłącznie hurtowym;
- 0 punktów adresowych znajdujących się już w zasięgu teoretycznym;
- 3 punkty adresowe znajdujące się w planie inwestycyjnym ze środków publicznych;
- 0 punktów adresowych znajdujących się w innym planie inwestycyjnym ze środków prywatnych;
- 6 punktów adresowych będących białymi plamami (bez zasięgu).

Plany inwestycyjne realizowane ze środków publicznych

W gminie zgłoszone zostały plany inwestycyjne obejmujące 674 punkty adresowe. Realizowanych jest 0 projektów z KPO i 1 projekt z FERC. Dane pochodzą z systemu SIMBA i odnoszą się do umów o dofinansowanie zawartych do dnia 30 czerwca 2025.

W tabeli nr 8.3.5 przedstawiono liczbę punktów adresowych na terenie gminy, objętych planami inwestycyjnymi do zrealizowania ze środków publicznych.

Tabela 8.3.5: Liczba punktów adresowych ze zgłoszonymi planami inwestycyjnymi realizowanymi ze środków publicznych.

Numer projektu	Beneficjent	Liczba PA
FERC.01.01-IP.01-0006/23	"TOYA"-SPÓŁKA Z OGRANICZONĄ ODPOWIEDZIALNOŚCIĄ	674
SUMA		674

Mapa planów inwestycyjnych

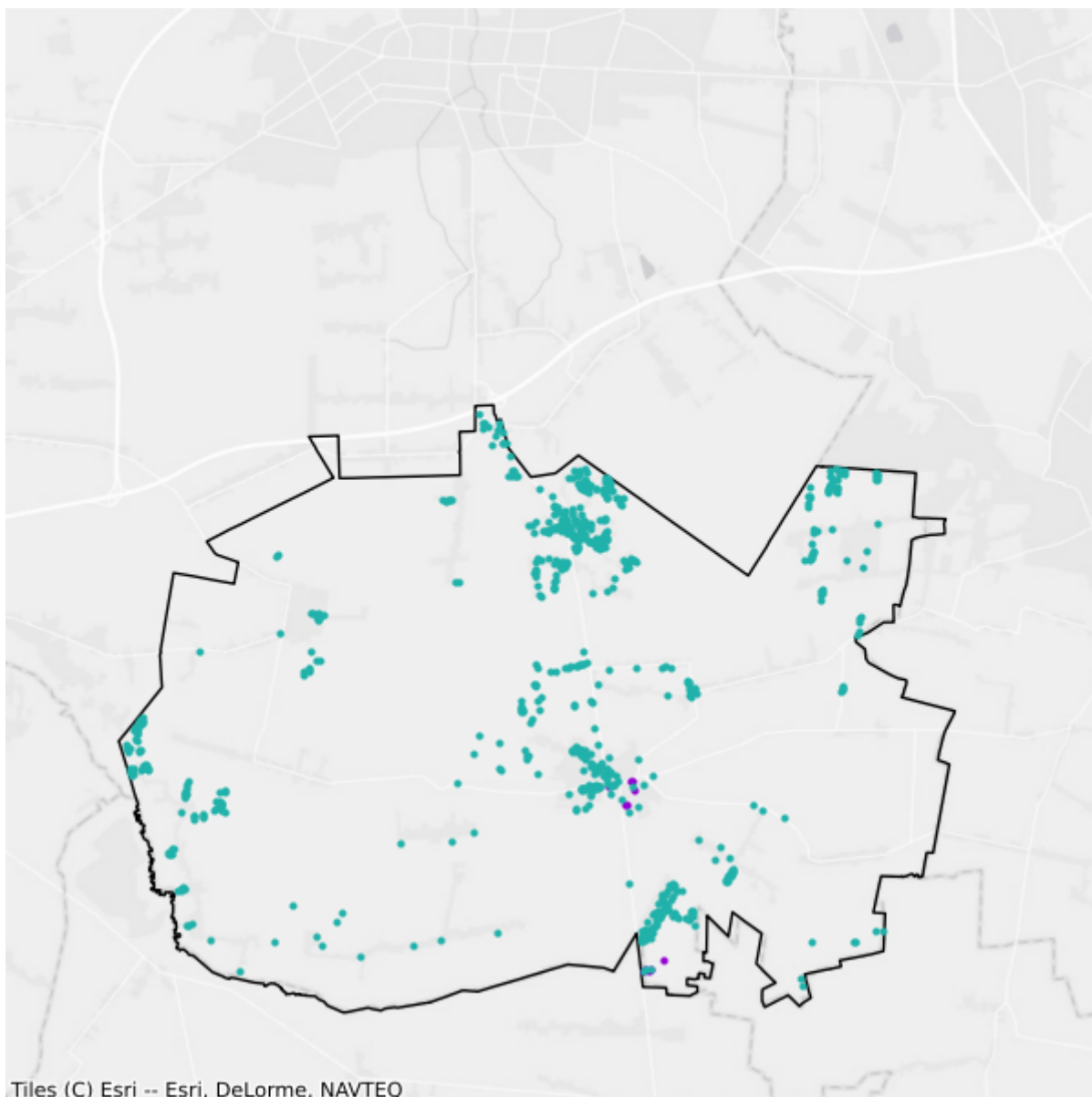

- Plany inwestycyjne realizowane ze środków prywatnych
- Plany inwestycyjne realizowane ze środków publicznych

8.4. Gmina Dobroń

TERC: 1008042

Statystyki ogólne

W gminie jest 3 471 punktów adresowych. Na koniec czerwca 2025 roku w zasięgu stacjonarnego dostępu do usług szerokopasmowych było 2 817 punktów adresowych, a 654 pozostały bez zasięgu. Na wskazanym obszarze było 1 177 białych plam NGA. Od 1 stycznia 2023 do 30 czerwca 2025 roku obywatele zgłosili 38 zapotrzebowań na internet i 5 weryfikacji danych w systemie internet.gov.pl.

W tabeli nr 8.4.1 przedstawiono przedsiębiorców telekomunikacyjnych działających na terenie gminy i świadczących usługi stacjonarnego dostępu do usług szerokopasmowych.

Tabela 8.4.1: Podmiot w zależności od rodzaju usług.			
Podmiot	Detal	Hurt	Hurt-Detal
ALFALINE Sp. z o.o.	X		
EXATEL S.A.	X		
GOLDNET INTERNATIONAL Leszek Zyra	X		
INEA SPÓŁKA Z OGRANICZONĄ ODPOWIEDZIALNOŚCIĄ	X		
KONSYS Marek Grętkiewicz, Jacek Grętkiewicz Spółka jawna	X		
LUTEKLAN.PL KRZYSZTOF WIDERKIEWICZ Krzysztof Widerkiewicz	X		
NAUKOWA I AKADEMICKA SIEĆ KOMPUTEROWA - PAŃSTWOWY INSTYTUT BADAWCZY	X		
NETIA SPÓŁKA AKCYJNA			X
ORANGE POLSKA S.A.	X	X	X
P4 SPÓŁKA Z OGRANICZONĄ ODPOWIEDZIALNOŚCIĄ	X		
POLKOMTEL Sp. z o.o.	X		
RFC INTERNET SPÓŁKA Z OGRANICZONĄ ODPOWIEDZIALNOŚCIĄ	X		
T-MOBILE POLSKA S.A.	X		
TELKONEKT Sp. z o.o.	X		
TOWERLINK POLAND SPÓŁKA Z OGRANICZONĄ ODPOWIEDZIALNOŚCIĄ		X	
TOYA Sp. z o.o.	X		X
VECTRA S.A.	X		
ZINET spółka z ograniczoną odpowiedzialnością spółka komandytowa	X		
		X	

Podmiot	Detal	Hurt	Hurt-Detal
ŚWIATŁOWÓD INWESTYCJE SPÓŁKA Z OGRANICZONĄ ODPOWIEDZIALNOŚCIĄ			

W tabeli nr 8.4.2 przedstawiono liczbowy i procentowy podział na punkty adresowe w zależności od rodzaju zasięgu na terenie gminy.

Tabela 8.4.2: Podział na rodzaje usług i zasięgów.		
	Liczba adresów	Udział %
Rzeczywisty	2 589	74,59%
Hurtowy (wyłącznie)	228	6,57%
Teoretyczny (wyłącznie)	0	0,00%
Brak zasięgu	654	18,84%
SUMA	3 471	100%

Zasięgi sieci

W tabeli nr 8.4.3 przedstawiono liczbowo i procentowo liczbę zasięgów oraz liczbę punktów adresowych na terenie gminy w zależności od przepustowości.

Tabela 8.4.3: Liczba zasięgów i adresów w podziale na przepustowość.					
Przepustowość [Mb/s]	Liczba zasięgów	Udział %	Liczba punktów adresowych	Udział %	
2	0	0,00%	0	0,00%	
10	0	0,00%	0	0,00%	
20	0	0,00%	0	0,00%	
30	891	14,33%	169	6,00%	
40	195	3,14%	50	1,77%	
50	582	9,36%	148	5,25%	
60	357	5,74%	92	3,27%	
70	229	3,68%	34	1,21%	
80	36	0,58%	30	1,06%	
90	0	0,00%	0	0,00%	
100	13	0,21%	2	0,07%	
200	0	0,00%	0	0,00%	
300	0	0,00%	0	0,00%	
400	0	0,00%	0	0,00%	
500	0	0,00%	0	0,00%	
600	0	0,00%	0	0,00%	
700	0	0,00%	0	0,00%	
800	0	0,00%	0	0,00%	

Przepustowość [Mb/s]	Liczba zasięgów	Udział %	Liczba punktów adresowych	Udział %
900	13	0,21%	0	0,00%
1000	3 874	62,30%	2 278	80,87%
2000	28	0,45%	14	0,50%
3000	0	0,00%	0	0,00%
4000	0	0,00%	0	0,00%
5000	0	0,00%	0	0,00%
6000	0	0,00%	0	0,00%
7000	0	0,00%	0	0,00%
8000	0	0,00%	0	0,00%
9000	0	0,00%	0	0,00%
10000	0	0,00%	0	0,00%
SUMA	6 218	100%	2 817	100%

W tabeli nr 8.4.4 przedstawiono liczbę zasięgów w gminie w zależności od rodzaju medium.

Tabela 8.4.4: Liczba zasięgów z podziałem na medium.

Medium	Liczba zasięgów	Udział %
światłowodowe	3 918	63,01%
kablowe współosiowe miedziane	0	0,00%
kablowe parowe miedziane	1 958	31,49%
radiowe (FWA)	342	5,50%
SUMA	6 218	100%

Plany inwestycyjne (komercyjne)

W gminie zgłoszone zostały plany inwestycyjne obejmujące 110 punktów adresowych. Zgłoszone plany inwestycyjne przewidują objęcie w kolejnych 3 latach zasięgiem stacjonarnego dostępu do usług szerokopasmowych:

- 85 punktów adresowych znajdujących się już w zasięgu rzeczywistym;
- 0 punktów adresowych znajdujących się już w zasięgu wyłącznie hurtowym;
- 0 punktów adresowych znajdujących się już w zasięgu teoretycznym;
- 7 punktów adresowych znajdujących się w planie inwestycyjnym ze środków publicznych;
- 0 punktów adresowych znajdujących się w innym planie inwestycyjnym ze środków prywatnych;
- 25 punktów adresowych będących białymi plamami (bez zasięgu).

Plany inwestycyjne realizowane ze środków publicznych

W gminie zgłoszone zostały plany inwestycyjne obejmujące 538 punktów adresowych. Realizowanych jest 0 projektów z KPO i 1 projekt z FERC. Dane pochodzą z systemu SIMBA i odnoszą się do umów o dofinansowanie zawartych do dnia 30 czerwca 2025.

W tabeli nr 8.4.5 przedstawiono liczbę punktów adresowych na terenie gminy, objętych planami inwestycyjnymi do zrealizowania ze środków publicznych.

Tabela 8.4.5: Liczba punktów adresowych ze zgłoszonymi planami inwestycyjnymi realizowanymi ze środków publicznych.		
Numer projektu	Beneficjent	Liczba PA
FERC.01.01-IP.01-0006/23	"TOYA"-SPÓŁKA Z OGRANICZONĄ ODPOWIEDZIALNOŚCIĄ	538
SUMA		538

Mapa planów inwestycyjnych

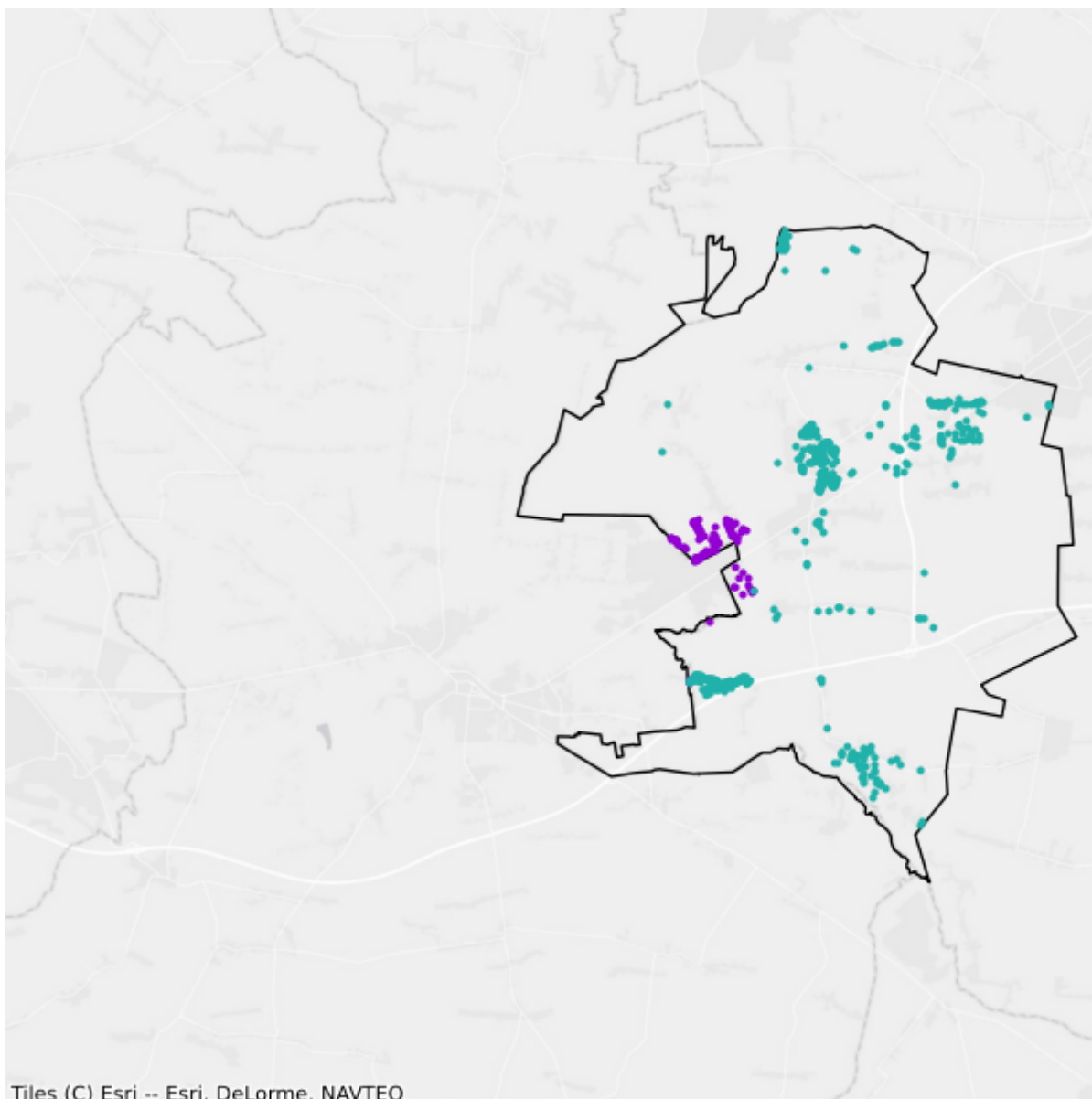

- Plany inwestycyjne realizowane ze środków prywatnych
- Plany inwestycyjne realizowane ze środków publicznych

8.5. Gmina Ksawerów

TERC: 1008052

Statystyki ogólne

W gminie jest 3 139 punktów adresowych. Na koniec czerwca 2025 roku w zasięgu stacjonarnego dostępu do usług szerokopasmowych było 2 906 punktów adresowych, a 233 pozostały bez zasięgu. Na wskazanym obszarze były 583 białe plamy NGA. Od 1 stycznia 2023 do 30 czerwca 2025 roku obywatele zgłosili 14 910 zapotrzebowań na internet i 0 weryfikacji danych w systemie internet.gov.pl.

W tabeli nr 8.5.1 przedstawiono przedsiębiorców telekomunikacyjnych działających na terenie gminy i świadczących usługi stacjonarnego dostępu do usług szerokopasmowych.

Tabela 8.5.1: Podmiot w zależności od rodzaju usług.			
Podmiot	Detal	Hurt	Hurt-Detal
ALFALINE Sp. z o.o.	X		
EXATEL S.A.	X		
GLOBITEL Sp. z o.o.	X		
GOLDNET INTERNATIONAL Leszek Zyra	X		
INEA SPÓŁKA Z OGRANICZONĄ ODPOWIEDZIALNOŚCIĄ	X		
LANDTECH Spółka z ograniczoną odpowiedzialnością	X		
NAUKOWA I AKADEMICKA SIEĆ KOMPUTEROWA - PAŃSTWOWY INSTYTUT BADAWCZY	X		
NETIA SPÓŁKA AKCYJNA			X
ORANGE POLSKA S.A.	X	X	X
P4 SPÓŁKA Z OGRANICZONĄ ODPOWIEDZIALNOŚCIĄ	X		
POLKOMTEL Sp. z o.o.	X		
RFC INTERNET SPÓŁKA Z OGRANICZONĄ ODPOWIEDZIALNOŚCIĄ	X		
T-MOBILE POLSKA S.A.	X		
TELKONEKT Sp. z o.o.	X		
TOWERLINK POLAND SPÓŁKA Z OGRANICZONĄ ODPOWIEDZIALNOŚCIĄ		X	
TOYA Sp. z o.o.	X		X
VECTRA S.A.	X		
ZINET spółka z ograniczoną odpowiedzialnością spółka komandytowa	X		
		X	

Podmiot	Detal	Hurt	Hurt-Detal
ŚWIATŁOWÓD INWESTYCJE SPÓŁKA Z OGRANICZONĄ ODPOWIEDZIALNOŚCIĄ			

W tabeli nr 8.5.2 przedstawiono liczbowy i procentowy podział na punkty adresowe w zależności od rodzaju zasięgu na terenie gminy.

Tabela 8.5.2: Podział na rodzaje usług i zasięgów.		
	Liczba adresów	Udział %
Rzeczywisty	2 712	86,40%
Hurtowy (wyłącznie)	167	5,32%
Teoretyczny (wyłącznie)	27	0,86%
Brak zasięgu	233	7,42%
SUMA	3 139	100%

Zasięgi sieci

W tabeli nr 8.5.3 przedstawiono liczbowo i procentowo liczbę zasięgów oraz liczbę punktów adresowych na terenie gminy w zależności od przepustowości.

Tabela 8.5.3: Liczba zasięgów i adresów w podziale na przepustowość.				
Przepustowość [Mb/s]	Liczba zasięgów	Udział %	Liczba punktów adresowych	Udział %
2	2 424	11,17%	68	2,34%
10	238	1,10%	7	0,24%
20	3	0,01%	0	0,00%
30	1 503	6,93%	73	2,51%
40	101	0,47%	6	0,21%
50	1 142	5,26%	184	6,33%
60	104	0,48%	9	0,31%
70	12	0,06%	3	0,10%
80	6	0,03%	0	0,00%
90	0	0,00%	0	0,00%
100	9	0,04%	0	0,00%
200	16	0,07%	10	0,34%
300	0	0,00%	0	0,00%
400	0	0,00%	0	0,00%
500	0	0,00%	0	0,00%
600	0	0,00%	0	0,00%
700	0	0,00%	0	0,00%
800	0	0,00%	0	0,00%

Przepustowość [Mb/s]	Liczba zasięgów	Udział %	Liczba punktów adresowych	Udział %
900	1 734	7,99%	0	0,00%
1000	10 913	50,31%	800	27,53%
2000	3 488	16,08%	1 746	60,08%
3000	0	0,00%	0	0,00%
4000	0	0,00%	0	0,00%
5000	0	0,00%	0	0,00%
6000	0	0,00%	0	0,00%
7000	0	0,00%	0	0,00%
8000	0	0,00%	0	0,00%
9000	0	0,00%	0	0,00%
10000	0	0,00%	0	0,00%
SUMA	21 693	100%	2 906	100%

W tabeli nr 8.5.4 przedstawiono liczbę zasięgów w gminie w zależności od rodzaju medium.

Tabela 8.5.4: Liczba zasięgów z podziałem na medium.

Medium	Liczba zasięgów	Udział %
światłowodowe	14 341	66,11%
kablowe współosiowe miedziane	1 797	8,28%
kablowe parowe miedziane	4 501	20,75%
radiowe (FWA)	1 054	4,86%
SUMA	21 693	100%

Plany inwestycyjne (komercyjne)

W gminie zgłoszone zostały plany inwestycyjne obejmujące 71 punktów adresowych. Zgłoszone plany inwestycyjne przewidują objęcie w kolejnych 3 latach zasięgiem stacjonarnego dostępu do usług szerokopasmowych:

- 51 punktów adresowych znajdujących się już w zasięgu rzeczywistym;
- 0 punktów adresowych znajdujących się już w zasięgu wyłącznie hurtowym;
- 0 punktów adresowych znajdujących się już w zasięgu teoretycznym;
- 0 punktów adresowych znajdujących się w planie inwestycyjnym ze środków publicznych;
- 0 punktów adresowych znajdujących się w innym planie inwestycyjnym ze środków prywatnych;
- 20 punktów adresowych będących białymi plamami (bez zasięgu).

Plany inwestycyjne realizowane ze środków publicznych

W gminie zgłoszone zostały plany inwestycyjne obejmujące 91 punktów adresowych. Realizowanych jest 0 projektów z KPO i 1 projekt z FERC. Dane pochodzą z systemu SIMBA i odnoszą się do umów o dofinansowanie zawartych do dnia 30 czerwca 2025.

W tabeli nr 8.5.5 przedstawiono liczbę punktów adresowych na terenie gminy, objętych planami inwestycyjnymi do zrealizowania ze środków publicznych.

Tabela 8.5.5: Liczba punktów adresowych ze zgłoszonymi planami inwestycyjnymi realizowanymi ze środków publicznych.		
Numer projektu	Beneficjent	Liczba PA
FERC.01.01-IP.01-0006/23	"TOYA"-SPÓŁKA Z OGRANICZONĄ ODPOWIEDZIALNOŚCIĄ	91
SUMA		91

Mapa planów inwestycyjnych

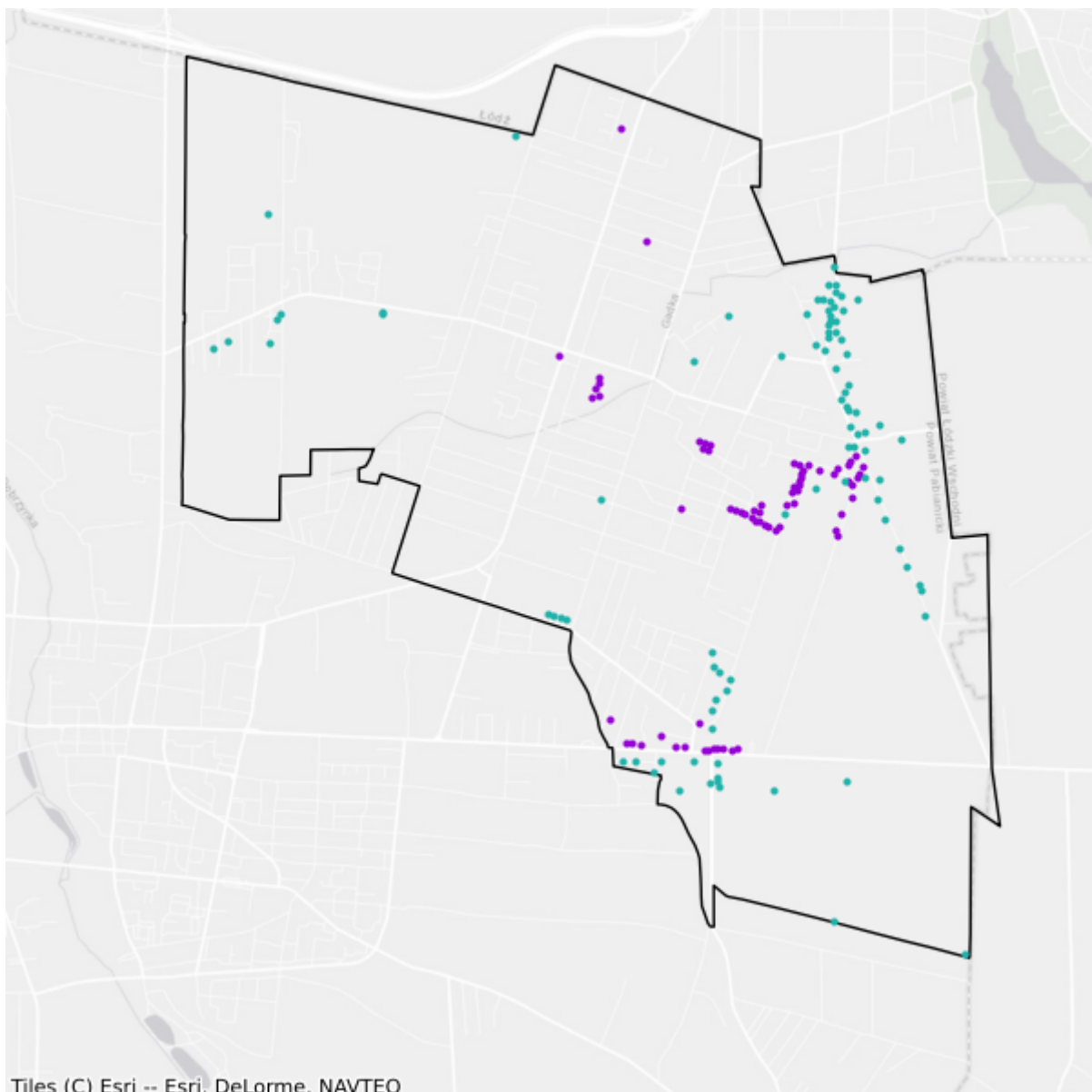

- Plany inwestycyjne realizowane ze środków prywatnych
- Plany inwestycyjne realizowane ze środków publicznych

8.6. Gmina Lutomiersk

TERC: 1008063

Statystyki ogólne

W gminie jest 5 156 punktów adresowych. Na koniec czerwca 2025 roku w zasięgu stacjonarnego dostępu do usług szerokopasmowych było 4 076 punktów adresowych, a 1 080 pozostało bez zasięgu. Na wskazanym obszarze było 1 248 białych plam NGA. Od 1 stycznia 2023 do 30 czerwca 2025 roku obywatele zgłosili 73 zapotrzebowania na internet i 2 weryfikacje danych w systemie internet.gov.pl.

W tabeli nr 8.6.1 przedstawiono przedsiębiorców telekomunikacyjnych działających na terenie gminy i świadczących usługi stacjonarnego dostępu do usług szerokopasmowych.

Tabela 8.6.1: Podmiot w zależności od rodzaju usług.			
Podmiot	Detal	Hurt	Hurt-Detal
"INFOGLOB KOMPUTER-G.Petera" Grzegorz Petera	X		
EXATEL S.A.	X		
INEA SPÓŁKA Z OGRANICZONĄ ODPOWIEDZIALNOŚCIĄ	X		
LUTEKLAN.PL KRZYSZTOF WIDERKIEWICZ Krzysztof Widerkiewicz	X		
NAUKOWA I AKADEMICKA SIEĆ KOMPUTEROWA - PAŃSTWOWY INSTYTUT BADAWCZY	X		
NETIA SPÓŁKA AKCYJNA			X
ORANGE POLSKA S.A.	X	X	X
P4 SPÓŁKA Z OGRANICZONĄ ODPOWIEDZIALNOŚCIĄ	X		
POLKOMTEL Sp. z o.o.	X		
RFC INTERNET SPÓŁKA Z OGRANICZONĄ ODPOWIEDZIALNOŚCIĄ	X		
STORM Media Spółka z ograniczoną odpowiedzialnością	X		
STORMNET Ireneusz Kot	X		
T-MOBILE POLSKA S.A.	X		
TOYA Sp. z o.o.	X		X
VECTRA S.A.	X		
ŚWIATŁOWÓD INWESTYCJE SPÓŁKA Z OGRANICZONĄ ODPOWIEDZIALNOŚCIĄ		X	

W tabeli nr 8.6.2 przedstawiono liczbowy i procentowy podział na punkty adresowe w zależności od rodzaju zasięgu na terenie gminy.

Tabela 8.6.2: Podział na rodzaje usług i zasięgów.

	Liczba adresów	Udział %
Rzeczywisty	3 946	76,53%
Hurtowy (wyłącznie)	130	2,52%
Teoretyczny (wyłącznie)	0	0,00%
Brak zasięgu	1 080	20,95%
SUMA	5 156	100%

Zasięgi sieci

W tabeli nr 8.6.3 przedstawiono liczbowo i procentowo liczbę zasięgów oraz liczbę punktów adresowych na terenie gminy w zależności od przepustowości.

Tabela 8.6.3: Liczba zasięgów i adresów w podziale na przepustowość.

Przepustowość [Mb/s]	Liczba zasięgów	Udział %	Liczba punktów adresowych	Udział %
2	2	0,02%	1	0,02%
10	0	0,00%	0	0,00%
20	0	0,00%	0	0,00%
30	891	7,69%	89	2,18%
40	228	1,97%	17	0,42%
50	502	4,33%	36	0,88%
60	230	1,99%	15	0,37%
70	92	0,79%	3	0,07%
80	19	0,16%	7	0,17%
90	0	0,00%	0	0,00%
100	4	0,03%	1	0,02%
200	0	0,00%	0	0,00%
300	0	0,00%	0	0,00%
400	0	0,00%	0	0,00%
500	0	0,00%	0	0,00%
600	1	0,01%	0	0,00%
700	0	0,00%	0	0,00%
800	0	0,00%	0	0,00%
900	472	4,07%	2	0,05%
1000	8 126	70,15%	3 361	82,46%
2000	1 017	8,78%	544	13,35%
3000	0	0,00%	0	0,00%
4000	0	0,00%	0	0,00%
5000	0	0,00%	0	0,00%
6000	0	0,00%	0	0,00%

Przepustowość [Mb/s]	Liczba zasięgów	Udział %	Liczba punktów adresowych	Udział %
7000	0	0,00%	0	0,00%
8000	0	0,00%	0	0,00%
9000	0	0,00%	0	0,00%
10000	0	0,00%	0	0,00%
SUMA	11 584	100%	4 076	100%

W tabeli nr 8.6.4 przedstawiono liczbę zasięgów w gminie w zależności od rodzaju medium.

Tabela 8.6.4: Liczba zasięgów z podziałem na medium.		
Medium	Liczba zasięgów	Udział %
światłowodowe	9 620	83,05%
kablowe współosiowe miedziane	0	0,00%
kablowe parowe miedziane	1 712	14,78%
radiowe (FWA)	252	2,18%
SUMA	11 584	100%

Plany inwestycyjne (komercyjne)

W gminie zgłoszone zostały plany inwestycyjne obejmujące 128 punktów adresowych. Zgłoszone plany inwestycyjne przewidują objęcie w kolejnych 3 latach zasięgiem stacjonarnego dostępu do usług szerokopasmowych:

- 58 punktów adresowych znajdujących się już w zasięgu rzeczywistym;
- 0 punktów adresowych znajdujących się już w zasięgu wyłącznie hurtowym;
- 0 punktów adresowych znajdujących się już w zasięgu teoretycznym;
- 43 punkty adresowe znajdujące się w planie inwestycyjnym ze środków publicznych;
- 0 punktów adresowych znajdujących się w innym planie inwestycyjnym ze środków prywatnych;
- 70 punktów adresowych będących białymi plamami (bez zasięgu).

Plany inwestycyjne realizowane ze środków publicznych

W gminie zgłoszone zostały plany inwestycyjne obejmujące 512 punktów adresowych. Realizowanych jest 0 projektów z KPO i 1 projekt z FERC. Dane pochodzą z systemu SIMBA i odnoszą się do umów o dofinansowanie zawartych do dnia 30 czerwca 2025.

W tabeli nr 8.6.5 przedstawiono liczbę punktów adresowych na terenie gminy, objętych planami inwestycyjnymi do zrealizowania ze środków publicznych.

Tabela 8.6.5: Liczba punktów adresowych ze zgłoszonymi planami inwestycyjnymi realizowanymi ze środków publicznych.		
Numer projektu	Beneficjent	Liczba PA
FERC.01.01-IP.01-0006/23	"TOYA"-SPÓŁKA Z OGRANICZONĄ ODPOWIEDZIALNOŚCIĄ	512

Numer projektu	Beneficjent	Liczba PA
SUMA		512

Mapa planów inwestycyjnych

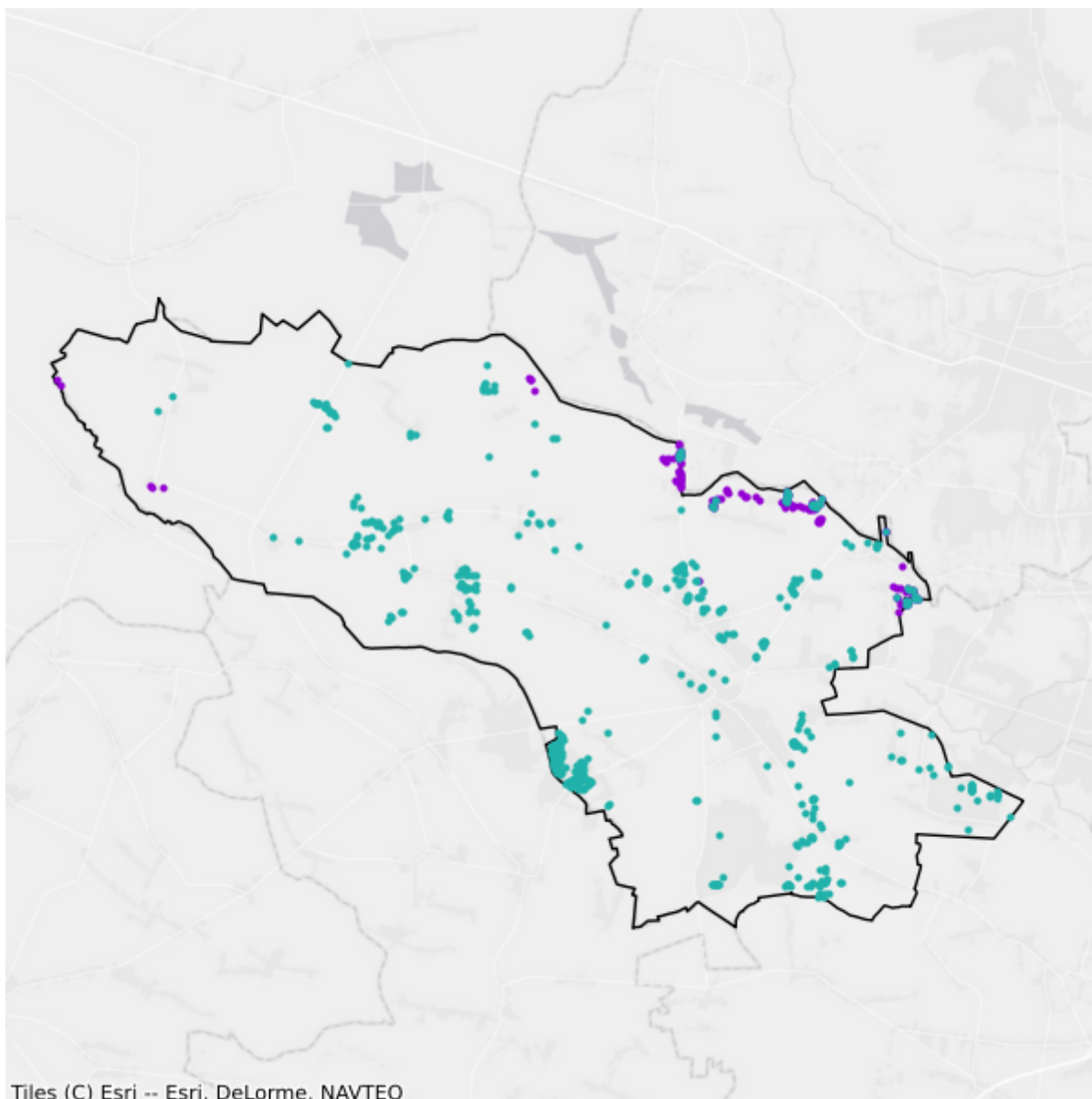

- Plany inwestycyjne realizowane ze środków prywatnych
- Plany inwestycyjne realizowane ze środków publicznych

8.7. Gmina Pabianice

TERC: 1008072

Statystyki ogólne

W gminie jest 4 197 punktów adresowych. Na koniec czerwca 2025 roku w zasięgu stacjonarnego dostępu do usług szerokopasmowych było 3 086 punktów adresowych, a 1 111 pozostało bez zasięgu. Na wskazanym obszarze było 1 385 białych plam NGA. Od 1 stycznia 2023 do 30 czerwca 2025 roku obywatele zgłosili 38 zapotrzebowań na internet i 0 weryfikacji danych w systemie internet.gov.pl.

W tabeli nr 8.7.1 przedstawiono przedsiębiorców telekomunikacyjnych działających na terenie gminy i świadczących usługi stacjonarnego dostępu do usług szerokopasmowych.

Tabela 8.7.1: Podmiot w zależności od rodzaju usług.			
Podmiot	Detal	Hurt	Hurt-Detal
ALFALINE Sp. z o.o.	X		
FIBERDOM SPÓŁKA Z OGRANICZONĄ ODPOWIEDZIALNOŚCIĄ	X		
GOLDNET INTERNATIONAL Leszek Zyra	X		
LUTEKLAN.PL KRZYSZTOF WIDERKIEWICZ Krzysztof Widerkiewicz	X		
NAUKOWA I AKADEMICKA SIEĆ KOMPUTEROWA - PAŃSTWOWY INSTYTUT BADAWCZY	X		
NETIA SPÓŁKA AKCYJNA			X
ORANGE POLSKA S.A.		X	X
P4 SPÓŁKA Z OGRANICZONĄ ODPOWIEDZIALNOŚCIĄ	X		
POLKOMTEL Sp. z o.o.	X		
RFC INTERNET SPÓŁKA Z OGRANICZONĄ ODPOWIEDZIALNOŚCIĄ	X		
T-MOBILE POLSKA S.A.	X		
TOWERLINK POLAND SPÓŁKA Z OGRANICZONĄ ODPOWIEDZIALNOŚCIĄ		X	
TOYA Sp. z o.o.	X		X
ZINET spółka z ograniczoną odpowiedzialnością spółka komandytowa	X		

W tabeli nr 8.7.2 przedstawiono liczbowy i procentowy podział na punkty adresowe w zależności od rodzaju zasięgu na terenie gminy.

Tabela 8.7.2: Podział na rodzaje usług i zasięgów.

	Liczba adresów	Udział %
Rzeczywisty	2 909	69,31%
Hurtowy (wyłącznie)	168	4,00%
Teoretyczny (wyłącznie)	9	0,21%
Brak zasięgu	1 111	26,47%
SUMA	4 197	100%

Zasięgi sieci

W tabeli nr 8.7.3 przedstawiono liczbowo i procentowo liczbę zasięgów oraz liczbę punktów adresowych na terenie gminy w zależności od przepustowości.

Tabela 8.7.3: Liczba zasięgów i adresów w podziale na przepustowość.

Przepustowość [Mb/s]	Liczba zasięgów	Udział %	Liczba punktów adresowych	Udział %
2	206	3,05%	35	1,13%
10	0	0,00%	0	0,00%
20	0	0,00%	0	0,00%
30	716	10,59%	99	3,21%
40	151	2,23%	38	1,23%
50	430	6,36%	30	0,97%
60	165	2,44%	40	1,30%
70	96	1,42%	22	0,71%
80	39	0,58%	10	0,32%
90	0	0,00%	0	0,00%
100	103	1,52%	30	0,97%
200	0	0,00%	0	0,00%
300	0	0,00%	0	0,00%
400	0	0,00%	0	0,00%
500	0	0,00%	0	0,00%
600	1	0,01%	0	0,00%
700	0	0,00%	0	0,00%
800	0	0,00%	0	0,00%
900	0	0,00%	0	0,00%
1000	4 856	71,80%	2 782	90,15%
2000	0	0,00%	0	0,00%
3000	0	0,00%	0	0,00%
4000	0	0,00%	0	0,00%
5000	0	0,00%	0	0,00%
6000	0	0,00%	0	0,00%

Przepustowość [Mb/s]	Liczba zasięgów	Udział %	Liczba punktów adresowych	Udział %
7000	0	0,00%	0	0,00%
8000	0	0,00%	0	0,00%
9000	0	0,00%	0	0,00%
10000	0	0,00%	0	0,00%
SUMA	6 763	100%	3 086	100%

W tabeli nr 8.7.4 przedstawiono liczbę zasięgów w gminie w zależności od rodzaju medium.

Tabela 8.7.4: Liczba zasięgów z podziałem na medium.		
Medium	Liczba zasięgów	Udział %
światłowodowe	4 861	71,88%
kablowe współosiowe miedziane	0	0,00%
kablowe parowe miedziane	1 330	19,67%
radiowe (FWA)	572	8,46%
SUMA	6 763	100%

Plany inwestycyjne (komercyjne)

W gminie zgłoszone zostały plany inwestycyjne obejmujące 1 punkt adresowy. Zgłoszone plany inwestycyjne przewidują objęcie w kolejnych 3 latach zasięgiem stacjonarnego dostępu do usług szerokopasmowych:

- 0 punktów adresowych znajdujących się już w zasięgu rzeczywistym;
- 0 punktów adresowych znajdujących się już w zasięgu wyłącznie hurtowym;
- 0 punktów adresowych znajdujących się już w zasięgu teoretycznym;
- 0 punktów adresowych znajdujących się w planie inwestycyjnym ze środków publicznych;
- 0 punktów adresowych znajdujących się w innym planie inwestycyjnym ze środków prywatnych;
- 1 punkt adresowy będący białą plamą (bez zasięgu).

Plany inwestycyjne realizowane ze środków publicznych

W gminie zgłoszone zostały plany inwestycyjne obejmujące 759 punktów adresowych. Realizowanych jest 0 projektów z KPO i 1 projekt z FERC. Dane pochodzą z systemu SIMBA i odnoszą się do umów o dofinansowanie zawartych do dnia 30 czerwca 2025.

W tabeli nr 8.7.5 przedstawiono liczbę punktów adresowych na terenie gminy, objętych planami inwestycyjnymi do zrealizowania ze środków publicznych.

Tabela 8.7.5: Liczba punktów adresowych ze zgłoszonymi planami inwestycyjnymi realizowanymi ze środków publicznych.		
Numer projektu	Beneficjent	Liczba PA
FERC.01.01-IP.01-0006/23	"TOYA"-SPÓŁKA Z OGRANICZONĄ ODPOWIEDZIALNOŚCIĄ	759

Numer projektu	Beneficjent	Liczba PA
SUMA		759

Mapa planów inwestycyjnych

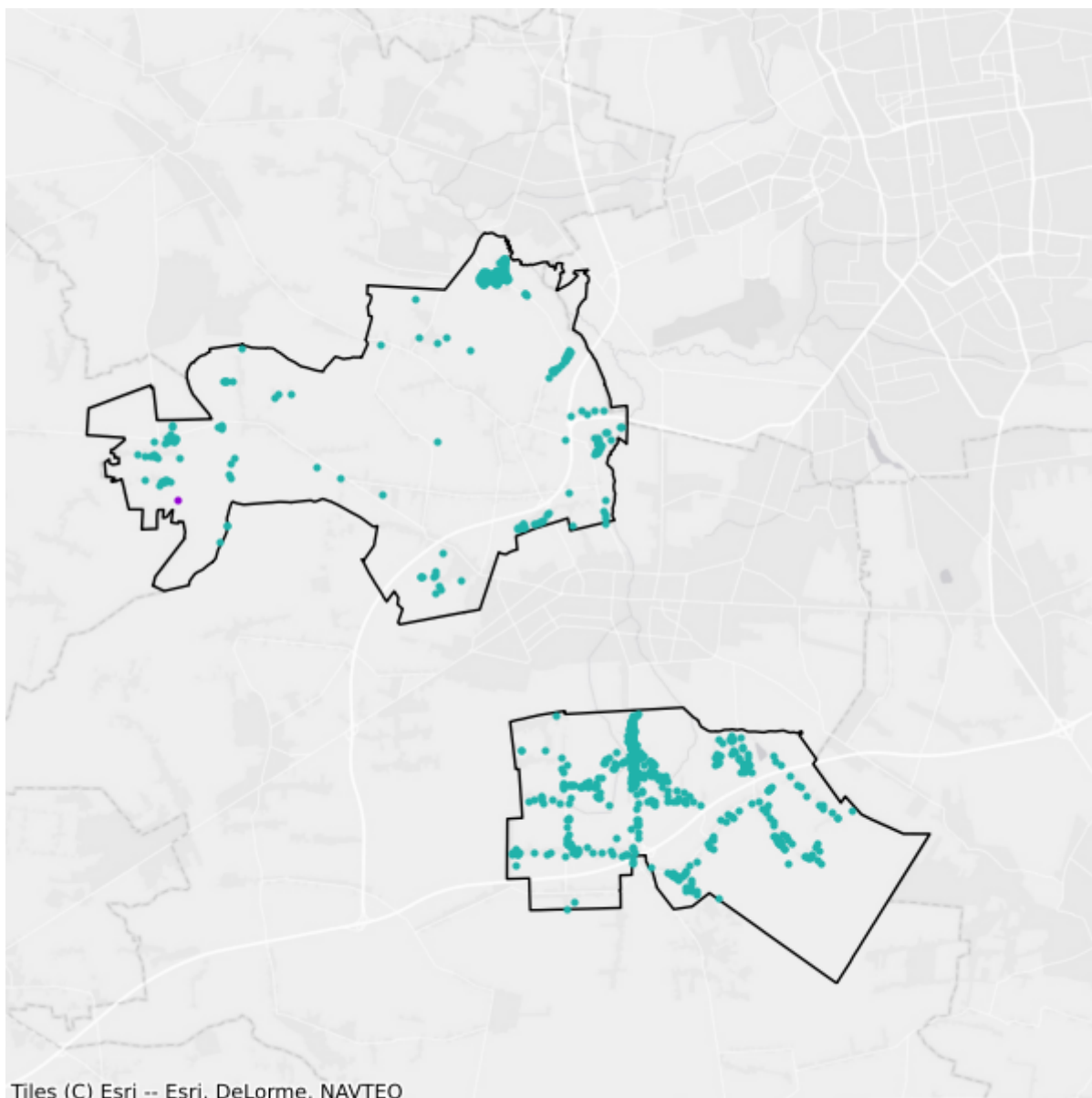

Tiles (C) Esri -- Esri, DeLorme, NAVTEQ

- Plany inwestycyjne realizowane ze środków prywatnych
- Plany inwestycyjne realizowane ze środków publicznych

9. Powiat pajęczański

TERC: 1009

Statystyki ogólne

W powiecie jest 19 398 punktów adresowych. Na koniec czerwca 2025 roku w zasięgu stacjonarnego dostępu do usług szerokopasmowych były 16 884 punkty adresowe, a 2 514 pozostało bez zasięgu. Na wskazanym obszarze było 3 175 białych plam NGA. Od 1 stycznia 2023 do 30 czerwca 2025 roku obywatele zgłosili 105 zapotrzebowań na internet i 8 weryfikacji danych w systemie internet.gov.pl.

Na terenie powiatu działa 35 przedsiębiorców telekomunikacyjnych świadczących usługi stacjonarnego dostępu do usług szerokopasmowych, w tym:

- 21 świadczących wyłącznie usługi detaliczne;
- 5 świadczących wyłącznie usługi hurtowe;
- 9 świadczących usługi hurtowo-detaliczne.

W tabeli nr 9.1 przedstawiono liczbę zasięgów i punktów adresowych w zasięgu na terenie powiatu.

Tabela 9.1: Liczba zasięgów i punktów adresowych w zasięgu na terenie powiatu.			
Gmina	Liczba zasięgów zgłoszonych przez podmioty zobowiązane do raportowania	Liczba punktów adresowych objętych zasięgiem	Liczba punktów adresowych ogółem
Działoszyn	27 153	3 353	3 801
Kielczygłów	3 307	1 150	1 416
Nowa Brzeźnica	14 121	1 873	2 468
Pajęczno	12 931	3 443	3 747
Rząśnia	7 314	1 717	2 026
Siemkowice	9 286	1 498	1 785
Strzelce Wielkie	2 337	1 990	2 052
Sulmierzyce	7 260	1 860	2 103
SUMA	83 709	16 884	19 398

W tabeli nr 9.2 przedstawiono liczbowy i procentowy podział na punkty adresowe w zależności od rodzaju zasięgu na terenie powiatu.

Tabela 9.2: Podział na rodzaje usług i zasięgów.

	Liczba adresów	Udział %
Rzeczywisty	16 335	84,21%
Hurtowy (wyłącznie)	508	2,62%
Teoretyczny (wyłącznie)	41	0,21%
Brak zasięgu	2 514	12,96%
SUMA	19 398	100%

Zasięgi sieci

W tabeli nr 9.3 przedstawiono liczbowo i procentowo liczbę zasięgów oraz liczbę punktów adresowych na terenie powiatu w zależności od przepustowości.

Tabela 9.3: Liczba zasięgów i adresów w podziale na przepustowość.

Przepustowość [Mb/s]	Liczba zasięgów	Udział %	Liczba punktów adresowych	Udział %
2	0	0,00%	0	0,00%
10	3	0,00%	0	0,00%
20	0	0,00%	0	0,00%
30	4 058	4,85%	175	1,04%
40	1 126	1,35%	65	0,38%
50	5 235	6,25%	327	1,94%
60	508	0,61%	49	0,29%
70	263	0,31%	31	0,18%
80	68	0,08%	14	0,08%
90	0	0,00%	0	0,00%
100	51	0,06%	13	0,08%
200	1	0,00%	0	0,00%
300	0	0,00%	0	0,00%
400	0	0,00%	0	0,00%
500	0	0,00%	0	0,00%
600	136	0,16%	2	0,01%
700	0	0,00%	0	0,00%
800	639	0,76%	0	0,00%
900	9 278	11,08%	89	0,53%
1000	49 819	59,51%	3 618	21,43%
2000	12 518	14,95%	12 497	74,02%
3000	0	0,00%	0	0,00%
4000	0	0,00%	0	0,00%
5000	0	0,00%	0	0,00%
6000	0	0,00%	0	0,00%

Przepustowość [Mb/s]	Liczba zasięgów	Udział %	Liczba punktów adresowych	Udział %
7000	0	0,00%	0	0,00%
8000	0	0,00%	0	0,00%
9000	0	0,00%	0	0,00%
10000	6	0,01%	4	0,02%
SUMA	83 709	100%	16 884	100%

W tabeli nr 9.4 przedstawiono liczbę zasięgów w powiecie w zależności od rodzaju medium.

Tabela 9.4: Liczba zasięgów z podziałem na medium.		
Medium	Liczba zasięgów	Udział %
światłowodowe	72 270	86,33%
kablowe współosiowe miedziane	174	0,21%
kablowe parowe miedziane	6 344	7,58%
radiowe (FWA)	4 921	5,88%
SUMA	83 709	100%

Plany inwestycyjne (komercyjne)

W powiecie zgłoszone zostały plany inwestycyjne obejmujące 2 502 punkty adresowe, w tym 2 494 unikalne punkty adresowe.

W tabeli nr 9.5 przedstawiono liczbę punktów adresowych na terenie powiatu, objętych planami inwestycyjnymi do zrealizowania ze środków własnych inwestorów.

Tabela 9.5: Liczba punktów adresowych ze zgłoszonymi planami inwestycyjnymi finansowanymi ze środków własnych inwestora.	
Powiat	Liczba punktów adresowych objętych planami inwestycyjnymi
Działoszyn	299
Kielczygłów	187
Nowa Brzeźnica	631
Pajęczno	466
Rząśnia	343
Siemkowice	192
Strzelce Wielkie	78
Sulmierzyce	306
SUMA	2 502

Plany inwestycyjne realizowane ze środków publicznych

W powiecie zgłoszone zostały plany inwestycyjne obejmujące 2 049 punktów adresowych. Realizowany jest 1 projekt z KPO i 0 projektów z FERC. Dane pochodzą z systemu SIMBA i odnoszą się do umów o dofinansowanie zawartych do dnia 30 czerwca 2025.

W tabeli nr 9.6 przedstawiono liczbę punktów adresowych na terenie powiatu, objętych planami inwestycyjnymi do zrealizowania ze środków publicznych.

Tabela 9.6: Liczba punktów adresowych ze zgłoszonymi planami inwestycyjnymi realizowanymi ze środków publicznych.	
Gmina	Liczba punktów adresowych objętych planami inwestycyjnymi
Działoszyn	518
Kielczygłów	352
Nowa Brzeźnica	411
Pajęczno	141
Rząśnia	193
Siemkowice	363
Strzelce Wielkie	0
Sulmierzyce	71
SUMA	2 049

9.1. Gmina Działoszyn

TERC: 1009013

Statystyki ogólne

W gminie jest 3 801 punktów adresowych. Na koniec czerwca 2025 roku w zasięgu stacjonarnego dostępu do usług szerokopasmowych były 3 353 punkty adresowe, a 448 pozostało bez zasięgu. Na wskazanym obszarze były 753 białe plamy NGA. Od 1 stycznia 2023 do 30 czerwca 2025 roku obywatele zgłosili 41 zapotrzebowań na internet i 2 weryfikacje danych w systemie internet.gov.pl.

W tabeli nr 9.1.1 przedstawiono przedsiębiorców telekomunikacyjnych działających na terenie gminy i świadczących usługi stacjonarnego dostępu do usług szerokopasmowych.

Tabela 9.1.1: Podmiot w zależności od rodzaju usług.			
Podmiot	Detal	Hurt	Hurt-Detal
"PRONET-SERWIS" Krzysztof Płuciennik	X		
4ALFANET SPÓŁKA Z OGRANICZONĄ ODPOWIEDZIALNOŚCIĄ	X		
@ALFANET Marcin Małolepszy	X		
ALFA4NET SPÓŁKA Z OGRANICZONĄ ODPOWIEDZIALNOŚCIĄ	X		
ALFAFIBER SPÓŁKA Z OGRANICZONĄ ODPOWIEDZIALNOŚCIĄ	X		
ALFASZYBKINET SPÓŁKA Z OGRANICZONĄ ODPOWIEDZIALNOŚCIĄ	X		
BIZNES BSA SPÓŁKA Z OGRANICZONĄ ODPOWIEDZIALNOŚCIĄ	X	X	
BIZNES ŚWIATŁOWODEM SPÓŁKA Z OGRANICZONĄ ODPOWIEDZIALNOŚCIĄ	X		
DER.NET SP. Z O.O.	X		
EXATEL S.A.	X		
GLOBAL MEDIA Sp. z o.o.			X
MLYN.NET Spółka z ograniczoną odpowiedzialnością	X		
NAUKOWA I AKADEMICKA SIEĆ KOMPUTEROWA - PAŃSTWOWY INSTYTUT BADAWCZY	X		
NETIA SPÓŁKA AKCYJNA			X
NEXERA F3 SPÓŁKA Z OGRANICZONĄ ODPOWIEDZIALNOŚCIĄ		X	
NEXERA Sp. z o.o.		X	
NetBlue Kowalczyk Sp. J.	X		
ORANGE POLSKA S.A.	X	X	X

Podmiot	Detal	Hurt	Hurt-Detal
P4 SPÓŁKA Z OGRANICZONĄ ODPOWIEDZIALNOŚCIĄ	X		
POLKOMTEL Sp. z o.o.	X		
PPHU VOIP PARTNERS Tomasz Filak			X
PROTONET Bartosz Ludyga	X		X
RFC INTERNET SPÓŁKA Z OGRANICZONĄ ODPOWIEDZIALNOŚCIĄ	X		
SYSTEMY TELE-INFORMATYCZNE "INGRAM" Tomasz Koperski	X		
T-MOBILE POLSKA S.A.	X		
VECTRA S.A.	X		
VLINE Sp. z o.o.	X		
WILKOWIECKO.NET SPÓŁKA Z OGRANICZONĄ ODPOWIEDZIALNOŚCIĄ	X		
XTECH Sp. z.o.o	X		X

W tabeli nr 9.1.2 przedstawiono liczbowy i procentowy podział na punkty adresowe w zależności od rodzaju zasięgu na terenie gminy.

Tabela 9.1.2: Podział na rodzaje usług i zasięgów.

	Liczba adresów	Udział %
Rzeczywisty	3 156	83,03%
Hurtowy (wyłącznie)	160	4,21%
Teoretyczny (wyłącznie)	37	0,97%
Brak zasięgu	448	11,79%
SUMA	3 801	100%

Zasięgi sieci

W tabeli nr 9.1.3 przedstawiono liczbowo i procentowo liczbę zasięgów oraz liczbę punktów adresowych na terenie gminy w zależności od przepustowości.

Tabela 9.1.3: Liczba zasięgów i adresów w podziale na przepustowość.

Przepustowość [Mb/s]	Liczba zasięgów	Udział %	Liczba punktów adresowych	Udział %
2	0	0,00%	0	0,00%
10	2	0,01%	0	0,00%
20	0	0,00%	0	0,00%
30	1 767	6,51%	108	3,22%
40	477	1,76%	37	1,10%
50	966	3,56%	93	2,77%
60	198	0,73%	32	0,95%
70	106	0,39%	27	0,81%
80	26	0,10%	8	0,24%

Przepustowość [Mb/s]	Liczba zasięgów	Udział %	Liczba punktów adresowych	Udział %
90	0	0,00%	0	0,00%
100	8	0,03%	3	0,09%
200	0	0,00%	0	0,00%
300	0	0,00%	0	0,00%
400	0	0,00%	0	0,00%
500	0	0,00%	0	0,00%
600	136	0,50%	2	0,06%
700	0	0,00%	0	0,00%
800	639	2,35%	0	0,00%
900	2 982	10,98%	14	0,42%
1000	18 920	69,68%	2 104	62,75%
2000	926	3,41%	925	27,59%
3000	0	0,00%	0	0,00%
4000	0	0,00%	0	0,00%
5000	0	0,00%	0	0,00%
6000	0	0,00%	0	0,00%
7000	0	0,00%	0	0,00%
8000	0	0,00%	0	0,00%
9000	0	0,00%	0	0,00%
10000	0	0,00%	0	0,00%
SUMA	27 153	100%	3 353	100%

W tabeli nr 9.1.4 przedstawiono liczbę zasięgów w gminie w zależności od rodzaju medium.

Tabela 9.1.4: Liczba zasięgów z podziałem na medium.

Medium	Liczba zasięgów	Udział %
światłowodowe	23 438	86,32%
kablowe współosiowe miedziane	174	0,64%
kablowe parowe miedziane	2 859	10,53%
radiowe (FWA)	682	2,51%
SUMA	27 153	100%

Plany inwestycyjne (komercyjne)

W gminie zgłoszone zostały plany inwestycyjne obejmujące 299 punktów adresowych. Zgłoszone plany inwestycyjne przewidują objęcie w kolejnych 3 latach zasięgiem stacjonarnego dostępu do usług szerokopasmowych:

- 174 punkty adresowe znajdujące się już w zasięgu rzeczywistym;
- 2 punkty adresowe znajdujące się już w zasięgu wyłącznie hurtowym;

- 2 punkty adresowe znajdujące się już w zasięgu teoretycznym;
- 122 punkty adresowe znajdujące się w planie inwestycyjnym ze środków publicznych;
- 0 punktów adresowych znajdujących się w innym planie inwestycyjnym ze środków prywatnych;
- 121 punktów adresowych będących białymi plamami (bez zasięgu).

Plany inwestycyjne realizowane ze środków publicznych

W gminie zgłoszone zostały plany inwestycyjne obejmujące 518 punktów adresowych. Realizowany jest 1 projekt z KPO i 0 projektów z FER. Dane pochodzą z systemu SIMBA i odnoszą się do umów o dofinansowanie zawartych do dnia 30 czerwca 2025.

W tabeli nr 9.1.5 przedstawiono liczbę punktów adresowych na terenie gminy, objętych planami inwestycyjnymi do zrealizowania ze środków publicznych.

Tabela 9.1.5: Liczba punktów adresowych ze zgłoszonymi planami inwestycyjnymi realizowanymi ze środków publicznych.		
Numer projektu	Beneficjent	Liczba PA
KPOD.05.02-IW. 06-0027/23	SYSTEMY TELE-INFORMATYCZNE „INGRAM” TOMASZ KOPERSKI („INGRAM”)	518
SUMA		518

Mapa planów inwestycyjnych

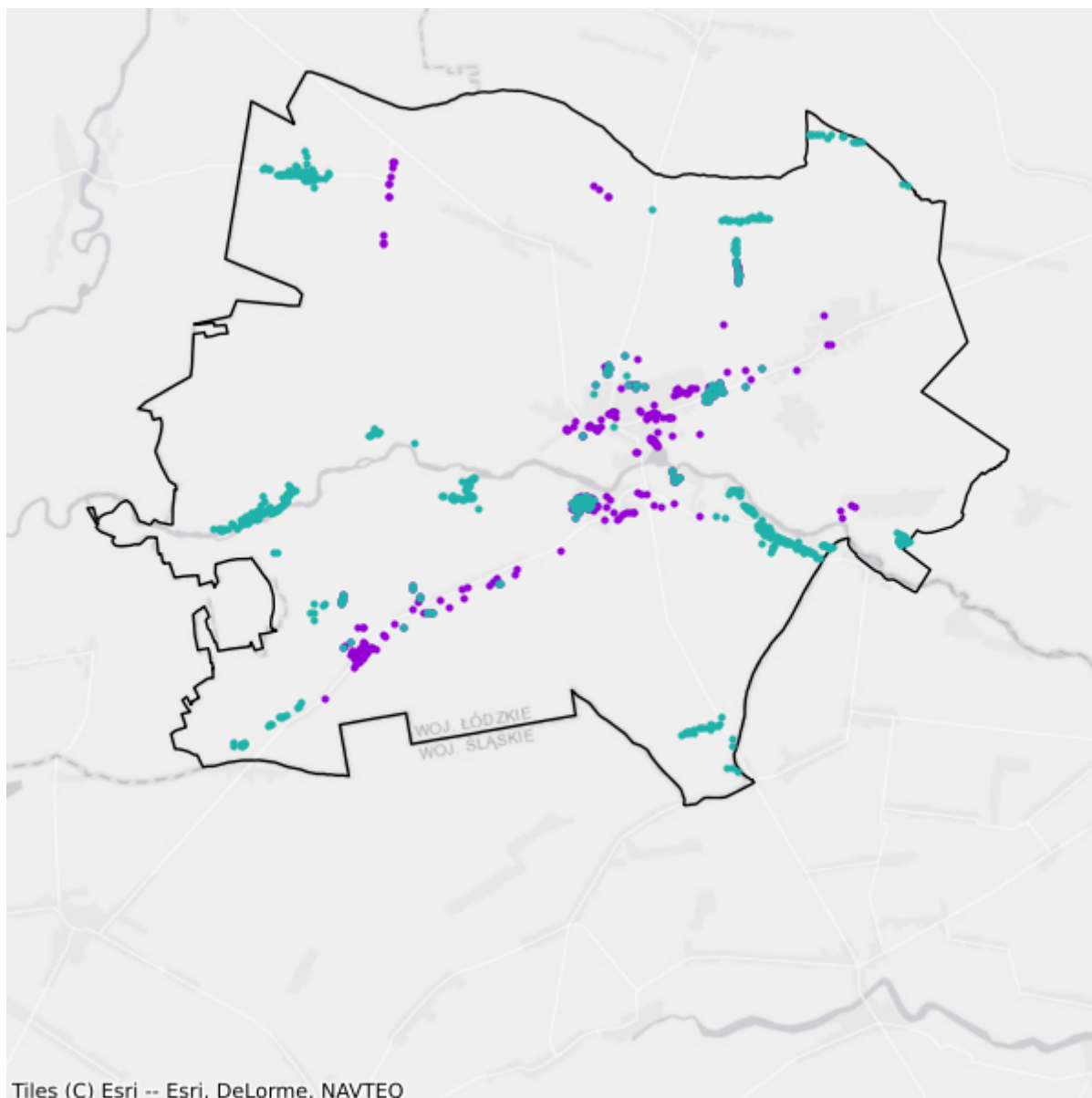

- Plany inwestycyjne realizowane ze środków prywatnych
- Plany inwestycyjne realizowane ze środków publicznych

9.2. Gmina Kiełczygłów

TERC: 1009022

Statystyki ogólne

W gminie jest 1 416 punktów adresowych. Na koniec czerwca 2025 roku w zasięgu stacjonarnego dostępu do usług szerokopasmowych było 1 150 punktów adresowych, a 266 pozostało bez zasięgu. Na wskazanym obszarze było 268 białych plam NGA. Od 1 stycznia 2023 do 30 czerwca 2025 roku obywatele zgłosili 5 zapotrzebowań na internet i 1 weryfikację danych w systemie internet.gov.pl.

W tabeli nr 9.2.1 przedstawiono przedsiębiorców telekomunikacyjnych działających na terenie gminy i świadczących usługi stacjonarnego dostępu do usług szerokopasmowych.

Tabela 9.2.1: Podmiot w zależności od rodzaju usług.			
Podmiot	Detal	Hurt	Hurt-Detal
"PRONET-SERWIS" Krzysztof Płuciennik	X		
DER.NET SP. Z O.O.	X		
EXATEL S.A.	X		
MLYN.NET Spółka z ograniczoną odpowiedzialnością	X		
NAUKOWA I AKADEMICKA SIEĆ KOMPUTEROWA - PAŃSTWOWY INSTYTUT BADAWCZY	X		
NETIA SPÓŁKA AKCYJNA			X
NEXERA Sp. z o.o.		X	
NetBlue Kowalczyk Sp. J.	X		
ORANGE POLSKA S.A.	X		
P4 SPÓŁKA Z OGRANICZONĄ ODPOWIEDZIALNOŚCIĄ	X		
POLKOMTEL Sp. z o.o.	X		
RFC INTERNET SPÓŁKA Z OGRANICZONĄ ODPOWIEDZIALNOŚCIĄ	X		
SYSTEMY TELE-INFORMATYCZNE "INGRAM" Tomasz Koperski	X		X
T-MOBILE POLSKA S.A.	X		
VECTRA S.A.	X		
VLINE Sp. z o.o.	X		

W tabeli nr 9.2.2 przedstawiono liczbowy i procentowy podział na punkty adresowe w zależności od rodzaju zasięgu na terenie gminy.

Tabela 9.2.2: Podział na rodzaje usług i zasięgów.

	Liczba adresów	Udział %
Rzeczywisty	982	69,35%
Hurtowy (wyłącznie)	168	11,86%
Teoretyczny (wyłącznie)	0	0,00%
Brak zasięgu	266	18,79%
SUMA	1 416	100%

Zasięgi sieci

W tabeli nr 9.2.3 przedstawiono liczbowo i procentowo liczbę zasięgów oraz liczbę punktów adresowych na terenie gminy w zależności od przepustowości.

Tabela 9.2.3: Liczba zasięgów i adresów w podziale na przepustowość.

Przepustowość [Mb/s]	Liczba zasięgów	Udział %	Liczba punktów adresowych	Udział %
2	0	0,00%	0	0,00%
10	0	0,00%	0	0,00%
20	0	0,00%	0	0,00%
30	0	0,00%	0	0,00%
40	0	0,00%	0	0,00%
50	137	4,14%	1	0,09%
60	0	0,00%	0	0,00%
70	0	0,00%	0	0,00%
80	1	0,03%	1	0,09%
90	0	0,00%	0	0,00%
100	3	0,09%	2	0,17%
200	0	0,00%	0	0,00%
300	0	0,00%	0	0,00%
400	0	0,00%	0	0,00%
500	0	0,00%	0	0,00%
600	0	0,00%	0	0,00%
700	0	0,00%	0	0,00%
800	0	0,00%	0	0,00%
900	331	10,01%	2	0,17%
1000	1 893	57,24%	202	17,57%
2000	942	28,49%	942	81,91%
3000	0	0,00%	0	0,00%
4000	0	0,00%	0	0,00%
5000	0	0,00%	0	0,00%
6000	0	0,00%	0	0,00%

Przepustowość [Mb/s]	Liczba zasięgów	Udział %	Liczba punktów adresowych	Udział %
7000	0	0,00%	0	0,00%
8000	0	0,00%	0	0,00%
9000	0	0,00%	0	0,00%
10000	0	0,00%	0	0,00%
SUMA	3 307	100%	1 150	100%

W tabeli nr 9.2.4 przedstawiono liczbę zasięgów w gminie w zależności od rodzaju medium.

Tabela 9.2.4: Liczba zasięgów z podziałem na medium.		
Medium	Liczba zasięgów	Udział %
światłowodowe	3 169	95,83%
kablowe współosiowe miedziane	0	0,00%
kablowe parowe miedziane	0	0,00%
radiowe (FWA)	138	4,17%
SUMA	3 307	100%

Plany inwestycyjne (komercyjne)

W gminie zgłoszone zostały plany inwestycyjne obejmujące 187 punktów adresowych. Zgłoszone plany inwestycyjne przewidują objęcie w kolejnych 3 latach zasięgiem stacjonarnego dostępu do usług szerokopasmowych:

- 125 punktów adresowych znajdujących się już w zasięgu rzeczywistym;
- 0 punktów adresowych znajdujących się już w zasięgu wyłącznie hurtowym;
- 0 punktów adresowych znajdujących się już w zasięgu teoretycznym;
- 4 punkty adresowe znajdujące się w planie inwestycyjnym ze środków publicznych;
- 0 punktów adresowych znajdujących się w innym planie inwestycyjnym ze środków prywatnych;
- 62 punkty adresowe będące białymi plamami (bez zasięgu).

Plany inwestycyjne realizowane ze środków publicznych

W gminie zgłoszone zostały plany inwestycyjne obejmujące 352 punkty adresowe. Realizowany jest 1 projekt z KPO i 0 projektów z FERC. Dane pochodzą z systemu SIMBA i odnoszą się do umów o dofinansowanie zawartych do dnia 30 czerwca 2025.

W tabeli nr 9.2.5 przedstawiono liczbę punktów adresowych na terenie gminy, objętych planami inwestycyjnymi do zrealizowania ze środków publicznych.

Tabela 9.2.5: Liczba punktów adresowych ze zgłoszonymi planami inwestycyjnymi realizowanymi ze środków publicznych.

Numer projektu	Beneficjent	Liczba PA
KPOD.05.02-IW.06-0027/23	SYSTEMY TELE-INFORMATYCZNE „INGRAM” TOMASZ KOPERSKI („INGRAM”)	352
SUMA		352

Mapa planów inwestycyjnych

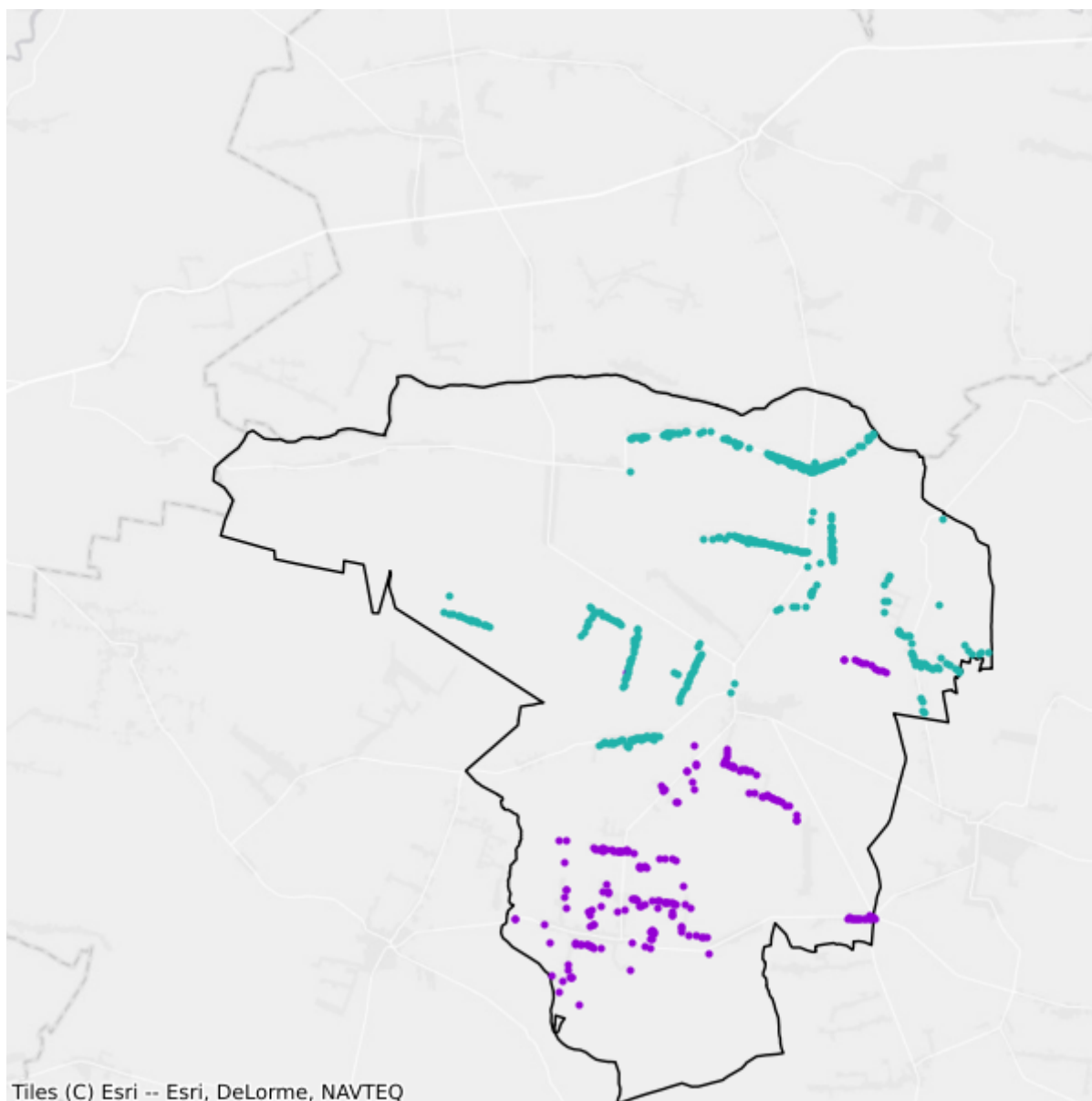

- Plany inwestycyjne realizowane ze środków prywatnych
- Plany inwestycyjne realizowane ze środków publicznych

9.3. Gmina Nowa Brzeźnica

TERC: 1009032

Statystyki ogólne

W gminie jest 2 468 punktów adresowych. Na koniec czerwca 2025 roku w zasięgu stacjonarnego dostępu do usług szerokopasmowych były 1 873 punkty adresowe, a 595 pozostało bez zasięgu. Na wskazanym obszarze było 698 białych plam NGA. Od 1 stycznia 2023 do 30 czerwca 2025 roku obywatele zgłosili 14 zapotrzebowań na internet i 0 weryfikacji danych w systemie internet.gov.pl.

W tabeli nr 9.3.1 przedstawiono przedsiębiorców telekomunikacyjnych działających na terenie gminy i świadczących usługi stacjonarnego dostępu do usług szerokopasmowych.

Tabela 9.3.1: Podmiot w zależności od rodzaju usług.			
Podmiot	Detal	Hurt	Hurt-Detal
"PRONET-SERWIS" Krzysztof Płuciennik	X		
DER.NET SP. Z O.O.	X		
EXATEL S.A.	X		
Infratel Spółka z Ograniczoną Odpowiedzialnością		X	
MLYN.NET Spółka z ograniczoną odpowiedzialnością	X		
NAUKOWA I AKADEMICKA SIEĆ KOMPUTEROWA - PAŃSTWOWY INSTYTUT BADAWCZY	X		
NETIA SPÓŁKA AKCYJNA			X
NEXERA Sp. z o.o.		X	
NetBlue Kowalczyk Sp. J.	X		
ORANGE POLSKA S.A.	X	X	
P4 SPÓŁKA Z OGRANICZONĄ ODPOWIEDZIALNOŚCIĄ	X		
POLKOMTEL Sp. z o.o.	X		
RFC INTERNET SPÓŁKA Z OGRANICZONĄ ODPOWIEDZIALNOŚCIĄ	X		
SYSTEMY TELE-INFORMATYCZNE "INGRAM" Tomasz Koperski	X		
T-MOBILE POLSKA S.A.	X		
TOWERLINK POLAND SPÓŁKA Z OGRANICZONĄ ODPOWIEDZIALNOŚCIĄ		X	
VECTRA S.A.	X		
VLINE Sp. z o.o.	X		
WOJEWÓDZTWO ŁÓDZKIE		X	

W tabeli nr 9.3.2 przedstawiono liczbowy i procentowy podział na punkty adresowe w zależności od rodzaju zasięgu na terenie gminy.

Tabela 9.3.2: Podział na rodzaje usług i zasięgów.		
	Liczba adresów	Udział %
Rzeczywisty	1 872	75,85%
Hurtowy (wyłącznie)	1	0,04%
Teoretyczny (wyłącznie)	0	0,00%
Brak zasięgu	595	24,11%
SUMA	2 468	100%

Zasięgi sieci

W tabeli nr 9.3.3 przedstawiono liczbowo i procentowo liczbę zasięgów oraz liczbę punktów adresowych na terenie gminy w zależności od przepustowości.

Tabela 9.3.3: Liczba zasięgów i adresów w podziale na przepustowość.				
Przepustowość [Mb/s]	Liczba zasięgów	Udział %	Liczba punktów adresowych	Udział %
2	0	0,00%	0	0,00%
10	1	0,01%	0	0,00%
20	0	0,00%	0	0,00%
30	0	0,00%	0	0,00%
40	0	0,00%	0	0,00%
50	848	6,01%	103	5,50%
60	0	0,00%	0	0,00%
70	0	0,00%	0	0,00%
80	0	0,00%	0	0,00%
90	0	0,00%	0	0,00%
100	5	0,04%	1	0,05%
200	0	0,00%	0	0,00%
300	0	0,00%	0	0,00%
400	0	0,00%	0	0,00%
500	0	0,00%	0	0,00%
600	0	0,00%	0	0,00%
700	0	0,00%	0	0,00%
800	0	0,00%	0	0,00%
900	1 806	12,79%	10	0,53%
1000	10 172	72,03%	471	25,15%
2000	1 287	9,11%	1 287	68,71%
3000	0	0,00%	0	0,00%
4000	0	0,00%	0	0,00%

Przepustowość [Mb/s]	Liczba zasięgów	Udział %	Liczba punktów adresowych	Udział %
5000	0	0,00%	0	0,00%
6000	0	0,00%	0	0,00%
7000	0	0,00%	0	0,00%
8000	0	0,00%	0	0,00%
9000	0	0,00%	0	0,00%
10000	2	0,01%	1	0,05%
SUMA	14 121	100%	1 873	100%

W tabeli nr 9.3.4 przedstawiono liczbę zasięgów w gminie w zależności od rodzaju medium.

Tabela 9.3.4: Liczba zasięgów z podziałem na medium.		
Medium	Liczba zasięgów	Udział %
światłowodowe	13 272	93,99%
kablowe współosiowe miedziane	0	0,00%
kablowe parowe miedziane	5	0,04%
radiowe (FWA)	844	5,98%
SUMA	14 121	100%

Plany inwestycyjne (komercyjne)

W gminie zgłoszone zostały plany inwestycyjne obejmujące 631 punktów adresowych. Zgłoszone plany inwestycyjne przewidują objęcie w kolejnych 3 latach zasięgiem stacjonarnego dostępu do usług szerokopasmowych:

- 393 punkty adresowe znajdujące się już w zasięgu rzeczywistym;
- 0 punktów adresowych znajdujących się już w zasięgu wyłącznie hurtowym;
- 0 punktów adresowych znajdujących się już w zasięgu teoretycznym;
- 188 punktów adresowych znajdujących się w planie inwestycyjnym ze środków publicznych;
- 6 punktów adresowych znajdujących się w innym planie inwestycyjnym ze środków prywatnych;
- 232 punkty adresowe będące białymi plamami (bez zasięgu).

Plany inwestycyjne realizowane ze środków publicznych

W gminie zgłoszone zostały plany inwestycyjne obejmujące 411 punktów adresowych. Realizowany jest 1 projekt z KPO i 0 projektów z FER. Dane pochodzą z systemu SIMBA i odnoszą się do umów o dofinansowanie zawartych do dnia 30 czerwca 2025.

W tabeli nr 9.3.5 przedstawiono liczbę punktów adresowych na terenie gminy, objętych planami inwestycyjnymi do zrealizowania ze środków publicznych.

Tabela 9.3.5: Liczba punktów adresowych ze zgłoszonymi planami inwestycyjnymi realizowanymi ze środków publicznych.

Numer projektu	Beneficjent	Liczba PA
KPOD.05.02-IW.06-0027/23	SYSTEMY TELE-INFORMATYCZNE „INGRAM” TOMASZ KOPERSKI („INGRAM”)	411
SUMA		411

Mapa planów inwestycyjnych

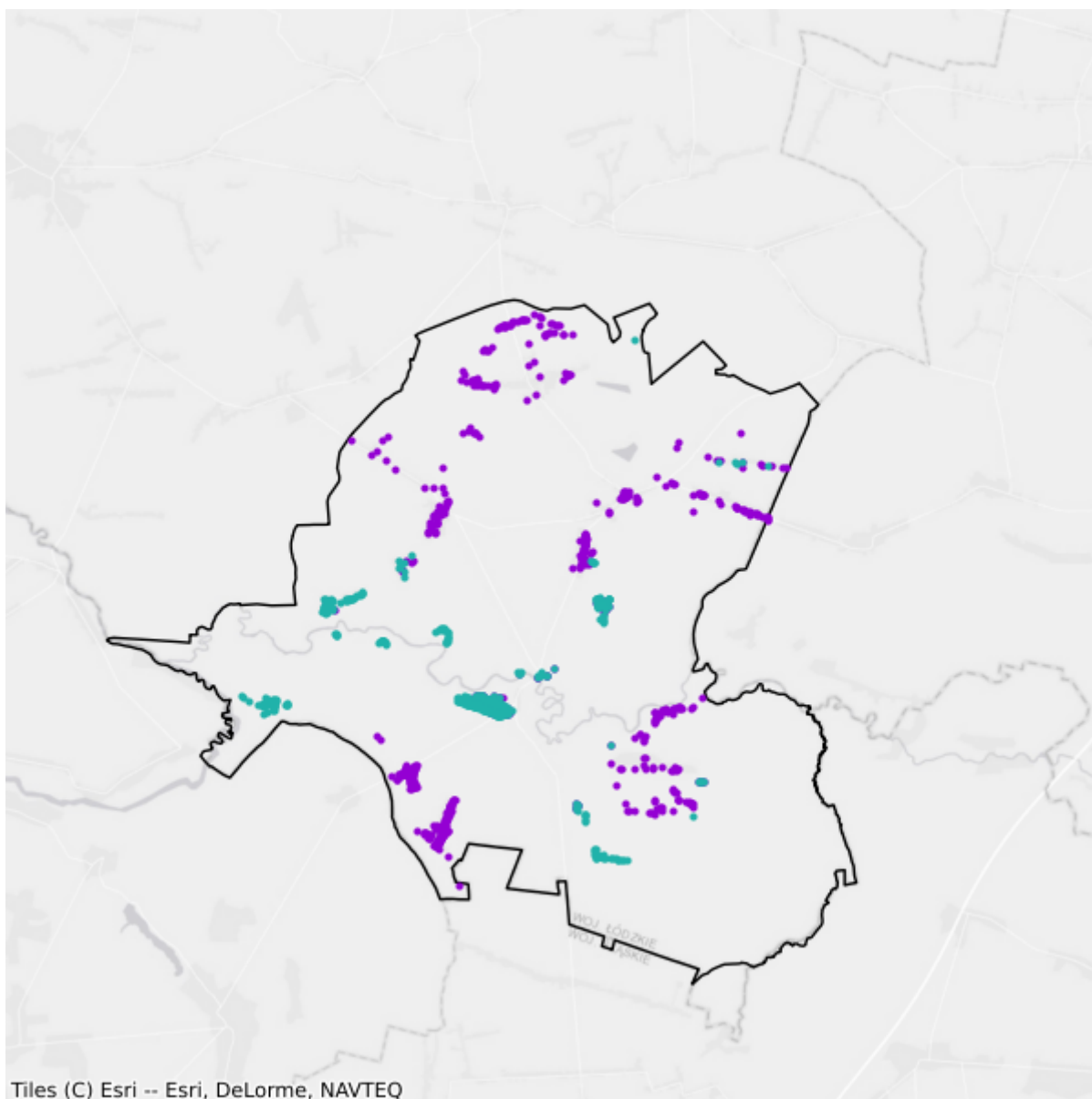

- Plany inwestycyjne realizowane ze środków prywatnych
- Plany inwestycyjne realizowane ze środków publicznych

9.4. Gmina Pajęczno

TERC: 1009043

Statystyki ogólne

W gminie jest 3 747 punktów adresowych. Na koniec czerwca 2025 roku w zasięgu stacjonarnego dostępu do usług szerokopasmowych były 3 443 punkty adresowe, a 304 pozostały bez zasięgu. Na wskazanym obszarze były 394 białe plamy NGA. Od 1 stycznia 2023 do 30 czerwca 2025 roku obywatele zgłosili 20 zapotrzebowań na internet i 1 weryfikację danych w systemie internet.gov.pl.

W tabeli nr 9.4.1 przedstawiono przedsiębiorców telekomunikacyjnych działających na terenie gminy i świadczących usługi stacjonarnego dostępu do usług szerokopasmowych.

Tabela 9.4.1: Podmiot w zależności od rodzaju usług.			
Podmiot	Detal	Hurt	Hurt-Detal
"PRONET-SERWIS" Krzysztof Płuciennik	X		
DER.NET SP. Z O.O.	X		
EXATEL S.A.	X		
Infratel Spółka z Ograniczoną Odpowiedzialnością		X	
MLYN.NET Spółka z ograniczoną odpowiedzialnością	X		
MULTIMEDIA POLSKA BIZNES SPÓŁKA AKCYJNA	X		
MULTIMEDIA POLSKA SPÓŁKA Z OGRANICZONĄ ODPOWIEDZIALNOŚCIĄ			X
NAUKOWA I AKADEMICKA SIEĆ KOMPUTEROWA - PAŃSTWOWY INSTYTUT BADAWCZY	X		
NETIA SPÓŁKA AKCYJNA			X
NEXERA Sp. z o.o.		X	
NetBlue Kowalczyk Sp. J.	X		
ORANGE POLSKA S.A.	X	X	X
P4 SPÓŁKA Z OGRANICZONĄ ODPOWIEDZIALNOŚCIĄ	X		
POLKOMTEL Sp. z o.o.	X		
PPHU BART ANDRZEJ BEŚKA Andrzej Beśka	X		
RFC INTERNET SPÓŁKA Z OGRANICZONĄ ODPOWIEDZIALNOŚCIĄ	X		
SYSTEMY TELE-INFORMATYCZNE "INGRAM" Tomasz Koperski	X		
T-MOBILE POLSKA S.A.	X		
TOWERLINK POLAND SPÓŁKA Z OGRANICZONĄ ODPOWIEDZIALNOŚCIĄ		X	

Podmiot	Detal	Hurt	Hurt-Detal
VECTRA S.A.	X		
VLINE Sp. z o.o.	X		
WOJEWÓDZTWO ŁÓDZKIE		X	

W tabeli nr 9.4.2 przedstawiono liczbowy i procentowy podział na punkty adresowe w zależności od rodzaju zasięgu na terenie gminy.

Tabela 9.4.2: Podział na rodzaje usług i zasięgów.		
	Liczba adresów	Udział %
Rzeczywisty	3 397	90,66%
Hurtowy (wyłącznie)	45	1,20%
Teoretyczny (wyłącznie)	1	0,03%
Brak zasięgu	304	8,11%
SUMA	3 747	100%

Zasięgi sieci

W tabeli nr 9.4.3 przedstawiono liczbowo i procentowo liczbę zasięgów oraz liczbę punktów adresowych na terenie gminy w zależności od przepustowości.

Tabela 9.4.3: Liczba zasięgów i adresów w podziale na przepustowość.				
Przepustowość [Mb/s]	Liczba zasięgów	Udział %	Liczba punktów adresowych	Udział %
2	0	0,00%	0	0,00%
10	0	0,00%	0	0,00%
20	0	0,00%	0	0,00%
30	1 014	7,84%	22	0,64%
40	327	2,53%	10	0,29%
50	1 101	8,51%	46	1,34%
60	184	1,42%	11	0,32%
70	91	0,70%	1	0,03%
80	16	0,12%	0	0,00%
90	0	0,00%	0	0,00%
100	8	0,06%	2	0,06%
200	0	0,00%	0	0,00%
300	0	0,00%	0	0,00%
400	0	0,00%	0	0,00%
500	0	0,00%	0	0,00%
600	0	0,00%	0	0,00%
700	0	0,00%	0	0,00%

Przepustowość [Mb/s]	Liczba zasięgów	Udział %	Liczba punktów adresowych	Udział %
800	0	0,00%	0	0,00%
900	1 746	13,50%	38	1,10%
1000	5 178	40,04%	66	1,92%
2000	3 264	25,24%	3 246	94,28%
3000	0	0,00%	0	0,00%
4000	0	0,00%	0	0,00%
5000	0	0,00%	0	0,00%
6000	0	0,00%	0	0,00%
7000	0	0,00%	0	0,00%
8000	0	0,00%	0	0,00%
9000	0	0,00%	0	0,00%
10000	2	0,02%	1	0,03%
SUMA	12 931	100%	3 443	100%

W tabeli nr 9.4.4 przedstawiono liczbę zasięgów w gminie w zależności od rodzaju medium.

Tabela 9.4.4: Liczba zasięgów z podziałem na medium.		
Medium	Liczba zasięgów	Udział %
światłowodowe	10 195	78,84%
kablowe współosiowe miedziane	0	0,00%
kablowe parowe miedziane	1 865	14,42%
radiowe (FWA)	871	6,74%
SUMA	12 931	100%

Plany inwestycyjne (komercyjne)

W gminie zgłoszone zostały plany inwestycyjne obejmujące 466 punktów adresowych. Zgłoszone plany inwestycyjne przewidują objęcie w kolejnych 3 latach zasięgiem stacjonarnego dostępu do usług szerokopasmowych:

- 434 punkty adresowe znajdujące się już w zasięgu rzeczywistym;
- 1 punkt adresowy znajdujący się już w zasięgu wyłącznie hurtowym;
- 0 punktów adresowych znajdujących się już w zasięgu teoretycznym;
- 79 punktów adresowych znajdujących się w planie inwestycyjnym ze środków publicznych;
- 0 punktów adresowych znajdujących się w innym planie inwestycyjnym ze środków prywatnych;
- 31 punktów adresowych będących białymi plamami (bez zasięgu).

Plany inwestycyjne realizowane ze środków publicznych

W gminie zgłoszone zostały plany inwestycyjne obejmujące 141 punktów adresowych. Realizowany jest 1 projekt z KPO i 0 projektów z FER. Dane pochodzą z systemu SIMBA i odnoszą się do umów o dofinansowanie zawartych do dnia 30 czerwca 2025.

W tabeli nr 9.4.5 przedstawiono liczbę punktów adresowych na terenie gminy, objętych planami inwestycyjnymi do zrealizowania ze środków publicznych.

Tabela 9.4.5: Liczba punktów adresowych ze zgłoszonymi planami inwestycyjnymi realizowanymi ze środków publicznych.		
Numer projektu	Beneficjent	Liczba PA
KPOD.05.02-IW. 06-0027/23	SYSTEMY TELE-INFORMATYCZNE „INGRAM” TOMASZ KOPERSKI („INGRAM”)	141
SUMA		141

Mapa planów inwestycyjnych

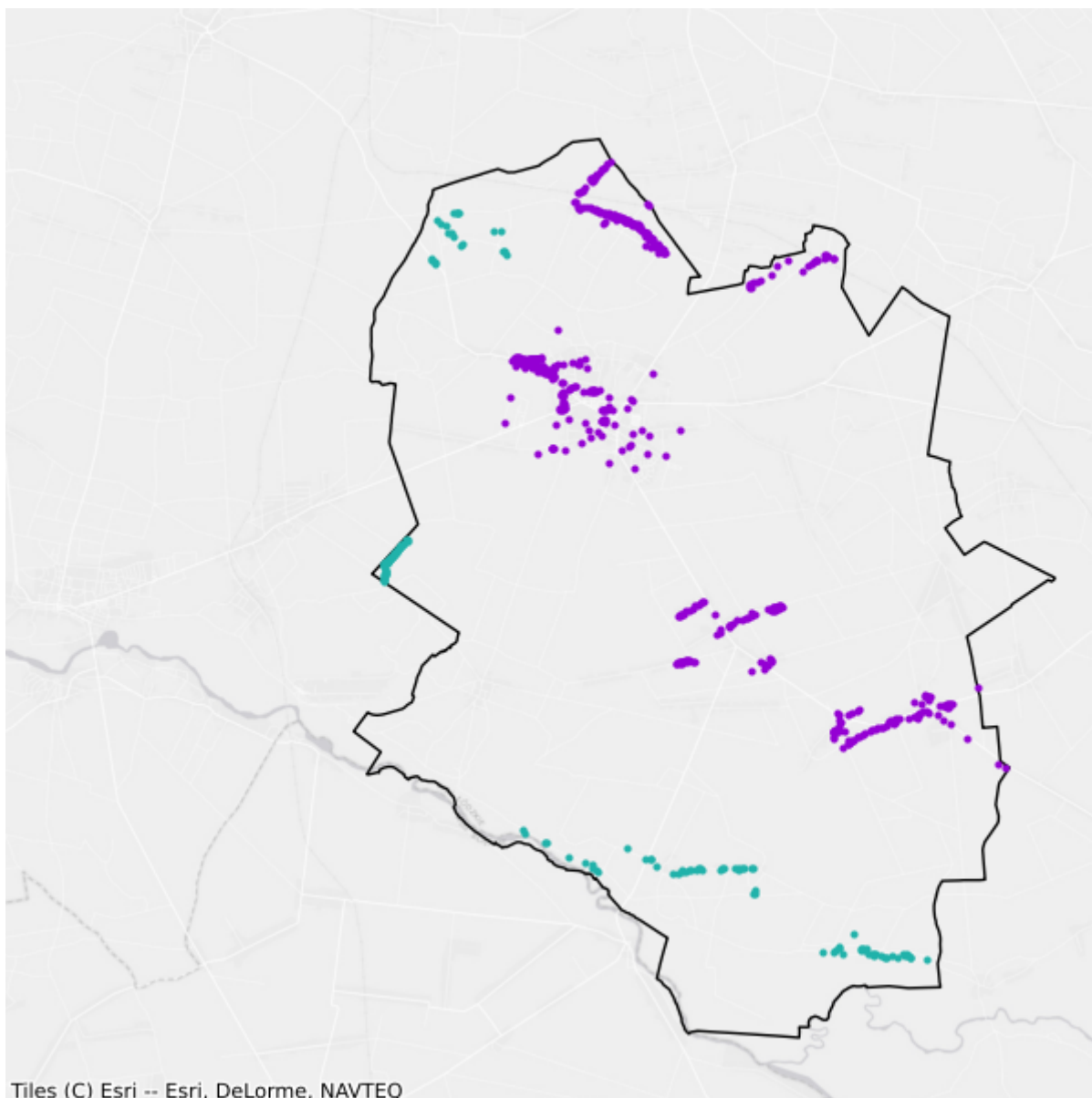

- Plany inwestycyjne realizowane ze środków prywatnych
- Plany inwestycyjne realizowane ze środków publicznych

9.5. Gmina Rząśnia

TERC: 1009052

Statystyki ogólne

W gminie jest 2 026 punktów adresowych. Na koniec czerwca 2025 roku w zasięgu stacjonarnego dostępu do usług szerokopasmowych było 1 717 punktów adresowych, a 309 pozostało bez zasięgu. Na wskazanym obszarze było 377 białych plam NGA. Od 1 stycznia 2023 do 30 czerwca 2025 roku obywatele zgłosili 10 zapotrzebowań na internet i 2 weryfikacje danych w systemie internet.gov.pl.

W tabeli nr 9.5.1 przedstawiono przedsiębiorców telekomunikacyjnych działających na terenie gminy i świadczących usługi stacjonarnego dostępu do usług szerokopasmowych.

Tabela 9.5.1: Podmiot w zależności od rodzaju usług.			
Podmiot	Detal	Hurt	Hurt-Detal
"PRONET-SERWIS" Krzysztof Płuciennik	X		
DER.NET SP. Z O.O.	X		
EXATEL S.A.	X		
Infratel Spółka z Ograniczoną Odpowiedzialnością		X	
MLYN.NET Spółka z ograniczoną odpowiedzialnością	X		
NAUKOWA I AKADEMICKA SIEĆ KOMPUTEROWA - PAŃSTWOWY INSTYTUT BADAWCZY	X		
NETIA SPÓŁKA AKCYJNA			X
NEXERA Sp. z o.o.		X	
NetBlue Kowalczyk Sp. J.	X		
ORANGE POLSKA S.A.	X	X	X
P4 SPÓŁKA Z OGRANICZONĄ ODPOWIEDZIALNOŚCIĄ	X		
POLKOMTEL Sp. z o.o.	X		
RFC INTERNET SPÓŁKA Z OGRANICZONĄ ODPOWIEDZIALNOŚCIĄ	X		
SYSTEMY TELE-INFORMATYCZNE "INGRAM" Tomasz Koperski	X		X
T-MOBILE POLSKA S.A.	X		
VECTRA S.A.	X		
VLINE Sp. z o.o.	X		
WOJEWÓDZTWO ŁÓDZKIE		X	

W tabeli nr 9.5.2 przedstawiono liczbowy i procentowy podział na punkty adresowe w zależności od rodzaju zasięgu na terenie gminy.

Tabela 9.5.2: Podział na rodzaje usług i zasięgów.

	Liczba adresów	Udział %
Rzeczywisty	1 605	79,22%
Hurtowy (wyłącznie)	112	5,53%
Teoretyczny (wyłącznie)	0	0,00%
Brak zasięgu	309	15,25%
SUMA	2 026	100%

Zasięgi sieci

W tabeli nr 9.5.3 przedstawiono liczbowo i procentowo liczbę zasięgów oraz liczbę punktów adresowych na terenie gminy w zależności od przepustowości.

Tabela 9.5.3: Liczba zasięgów i adresów w podziale na przepustowość.

Przepustowość [Mb/s]	Liczba zasięgów	Udział %	Liczba punktów adresowych	Udział %
2	0	0,00%	0	0,00%
10	0	0,00%	0	0,00%
20	0	0,00%	0	0,00%
30	345	4,72%	29	1,69%
40	154	2,11%	15	0,87%
50	367	5,02%	13	0,76%
60	89	1,22%	4	0,23%
70	62	0,85%	3	0,17%
80	13	0,18%	4	0,23%
90	0	0,00%	0	0,00%
100	3	0,04%	1	0,06%
200	1	0,01%	0	0,00%
300	0	0,00%	0	0,00%
400	0	0,00%	0	0,00%
500	0	0,00%	0	0,00%
600	0	0,00%	0	0,00%
700	0	0,00%	0	0,00%
800	0	0,00%	0	0,00%
900	727	9,94%	5	0,29%
1000	3 936	53,81%	28	1,63%
2000	1 615	22,08%	1 613	93,94%
3000	0	0,00%	0	0,00%
4000	0	0,00%	0	0,00%

Przepustowość [Mb/s]	Liczba zasięgów	Udział %	Liczba punktów adresowych	Udział %
5000	0	0,00%	0	0,00%
6000	0	0,00%	0	0,00%
7000	0	0,00%	0	0,00%
8000	0	0,00%	0	0,00%
9000	0	0,00%	0	0,00%
10000	2	0,03%	2	0,12%
SUMA	7 314	100%	1 717	100%

W tabeli nr 9.5.4 przedstawiono liczbę zasięgów w gminie w zależności od rodzaju medium.

Tabela 9.5.4: Liczba zasięgów z podziałem na medium.		
Medium	Liczba zasięgów	Udział %
światłowodowe	6 282	85,89%
kablowe współosiowe miedziane	0	0,00%
kablowe parowe miedziane	757	10,35%
radiowe (FWA)	275	3,76%
SUMA	7 314	100%

Plany inwestycyjne (komercyjne)

W gminie zgłoszone zostały plany inwestycyjne obejmujące 343 punkty adresowe. Zgłoszone plany inwestycyjne przewidują objęcie w kolejnych 3 latach zasięgiem stacjonarnego dostępu do usług szerokopasmowych:

- 333 punkty adresowe znajdujące się już w zasięgu rzeczywistym;
- 0 punktów adresowych znajdujących się już w zasięgu wyłącznie hurtowym;
- 0 punktów adresowych znajdujących się już w zasięgu teoretycznym;
- 18 punktów adresowych znajdujących się w planie inwestycyjnym ze środków publicznych;
- 0 punktów adresowych znajdujących się w innym planie inwestycyjnym ze środków prywatnych;
- 10 punktów adresowych będących białymi plamami (bez zasięgu).

Plany inwestycyjne realizowane ze środków publicznych

W gminie zgłoszone zostały plany inwestycyjne obejmujące 193 punkty adresowe. Realizowany jest 1 projekt z KPO i 0 projektów z FER. Dane pochodzą z systemu SIMBA i odnoszą się do umów o dofinansowanie zawartych do dnia 30 czerwca 2025.

W tabeli nr 9.5.5 przedstawiono liczbę punktów adresowych na terenie gminy, objętych planami inwestycyjnymi do zrealizowania ze środków publicznych.

Tabela 9.5.5: Liczba punktów adresowych ze zgłoszonymi planami inwestycyjnymi realizowanymi ze środków publicznych.

Numer projektu	Beneficjent	Liczba PA
KPOD.05.02-IW.06-0027/23	SYSTEMY TELE-INFORMATYCZNE „INGRAM” TOMASZ KOPERSKI („INGRAM”)	193
SUMA		193

Mapa planów inwestycyjnych

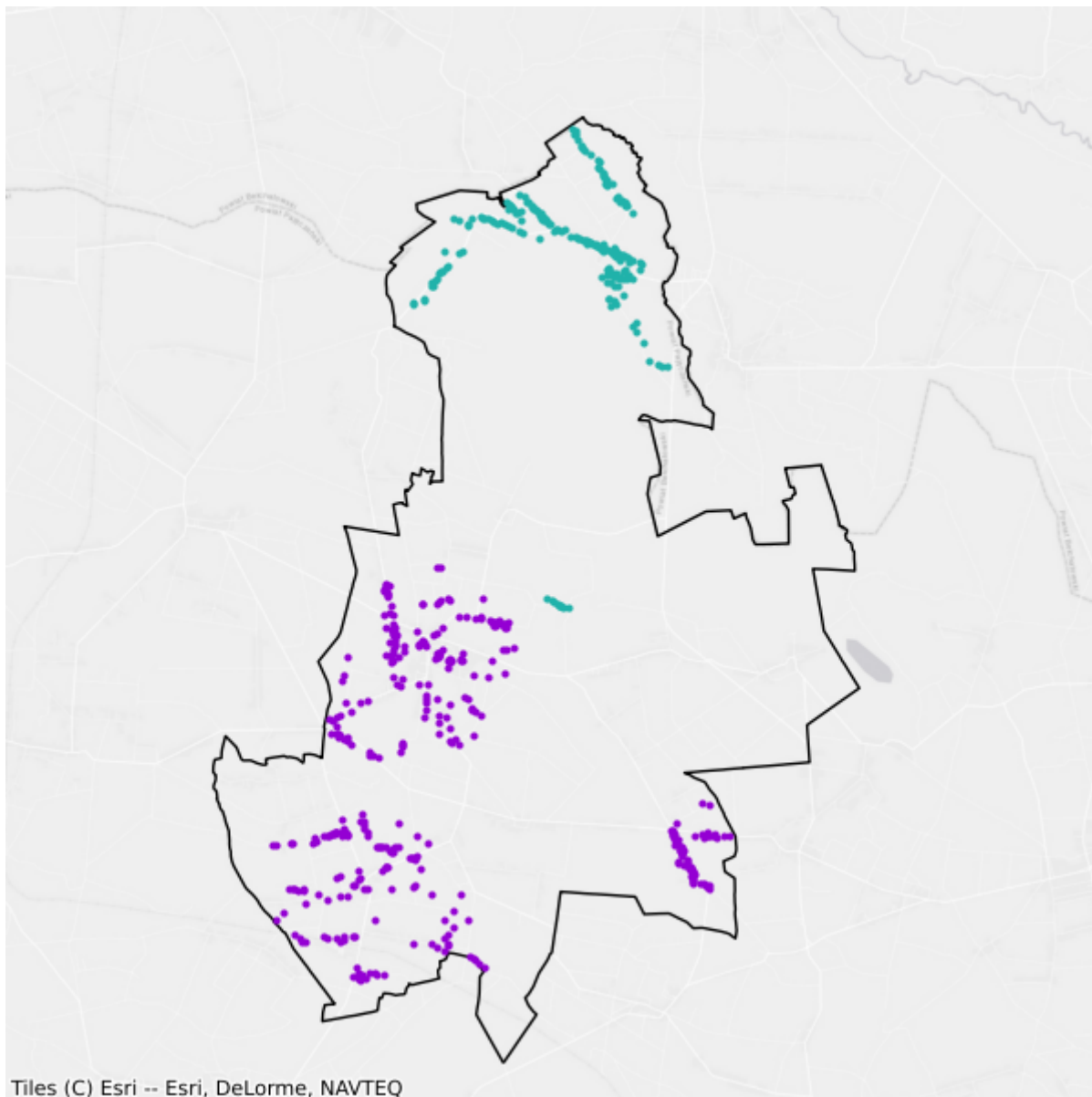

- Plany inwestycyjne realizowane ze środków prywatnych
- Plany inwestycyjne realizowane ze środków publicznych

9.6. Gmina Siemkowice

TERC: 1009062

Statystyki ogólne

W gminie jest 1 785 punktów adresowych. Na koniec czerwca 2025 roku w zasięgu stacjonarnego dostępu do usług szerokopasmowych było 1 498 punktów adresowych, a 287 pozostało bez zasięgu. Na wskazanym obszarze było 299 białych plam NGA. Od 1 stycznia 2023 do 30 czerwca 2025 roku obywatele zgłosili 6 zapotrzebowań na internet i 0 weryfikacji danych w systemie internet.gov.pl.

W tabeli nr 9.6.1 przedstawiono przedsiębiorców telekomunikacyjnych działających na terenie gminy i świadczących usługi stacjonarnego dostępu do usług szerokopasmowych.

Tabela 9.6.1: Podmiot w zależności od rodzaju usług.			
Podmiot	Detal	Hurt	Hurt-Detal
"PRONET-SERWIS" Krzysztof Płuciennik	X		
DER.NET SP. Z O.O.	X		
EXATEL S.A.	X		
MLYN.NET Spółka z ograniczoną odpowiedzialnością	X		
NAUKOWA I AKADEMICKA SIEĆ KOMPUTEROWA - PAŃSTWOWY INSTYTUT BADAWCZY	X		
NETIA SPÓŁKA AKCYJNA			X
NEXERA Sp. z o.o.		X	
NetBlue Kowalczyk Sp. J.	X		
ORANGE POLSKA S.A.	X	X	X
P4 SPÓŁKA Z OGRANICZONĄ ODPOWIEDZIALNOŚCIĄ	X		
POLKOMTEL Sp. z o.o.	X		
RFC INTERNET SPÓŁKA Z OGRANICZONĄ ODPOWIEDZIALNOŚCIĄ	X		
SYSTEMY TELE-INFORMATYCZNE "INGRAM" Tomasz Koperski	X		X
T-MOBILE POLSKA S.A.	X		
VECTRA S.A.	X		
VLINE Sp. z o.o.	X		

W tabeli nr 9.6.2 przedstawiono liczbowy i procentowy podział na punkty adresowe w zależności od rodzaju zasięgu na terenie gminy.

Tabela 9.6.2: Podział na rodzaje usług i zasięgów.

	Liczba adresów	Udział %
Rzeczywisty	1 484	83,14%
Hurtowy (wyłącznie)	11	0,62%
Teoretyczny (wyłącznie)	3	0,17%
Brak zasięgu	287	16,08%
SUMA	1 785	100%

Zasięgi sieci

W tabeli nr 9.6.3 przedstawiono liczbowo i procentowo liczbę zasięgów oraz liczbę punktów adresowych na terenie gminy w zależności od przepustowości.

Tabela 9.6.3: Liczba zasięgów i adresów w podziale na przepustowość.

Przepustowość [Mb/s]	Liczba zasięgów	Udział %	Liczba punktów adresowych	Udział %
2	0	0,00%	0	0,00%
10	0	0,00%	0	0,00%
20	0	0,00%	0	0,00%
30	693	7,46%	10	0,67%
40	45	0,48%	0	0,00%
50	863	9,29%	2	0,13%
60	0	0,00%	0	0,00%
70	0	0,00%	0	0,00%
80	0	0,00%	0	0,00%
90	0	0,00%	0	0,00%
100	18	0,19%	3	0,20%
200	0	0,00%	0	0,00%
300	0	0,00%	0	0,00%
400	0	0,00%	0	0,00%
500	0	0,00%	0	0,00%
600	0	0,00%	0	0,00%
700	0	0,00%	0	0,00%
800	0	0,00%	0	0,00%
900	934	10,06%	12	0,80%
1000	5 537	59,63%	275	18,36%
2000	1 196	12,88%	1 196	79,84%
3000	0	0,00%	0	0,00%
4000	0	0,00%	0	0,00%
5000	0	0,00%	0	0,00%
6000	0	0,00%	0	0,00%

Przepustowość [Mb/s]	Liczba zasięgów	Udział %	Liczba punktów adresowych	Udział %
7000	0	0,00%	0	0,00%
8000	0	0,00%	0	0,00%
9000	0	0,00%	0	0,00%
10000	0	0,00%	0	0,00%
SUMA	9 286	100%	1 498	100%

W tabeli nr 9.6.4 przedstawiono liczbę zasięgów w gminie w zależności od rodzaju medium.

Tabela 9.6.4: Liczba zasięgów z podziałem na medium.		
Medium	Liczba zasięgów	Udział %
światłowodowe	7 685	82,76%
kablowe współosiowe miedziane	0	0,00%
kablowe parowe miedziane	411	4,43%
radiowe (FWA)	1 190	12,81%
SUMA	9 286	100%

Plany inwestycyjne (komercyjne)

W gminie zgłoszone zostały plany inwestycyjne obejmujące 192 punkty adresowe. Zgłoszone plany inwestycyjne przewidują objęcie w kolejnych 3 latach zasięgiem stacjonarnego dostępu do usług szerokopasmowych:

- 173 punkty adresowe znajdujące się już w zasięgu rzeczywistym;
- 1 punkt adresowy znajdujący się już w zasięgu wyłącznie hurtowym;
- 3 punkty adresowe znajdujące się już w zasięgu teoretycznym;
- 25 punktów adresowych znajdujących się w planie inwestycyjnym ze środków publicznych;
- 0 punktów adresowych znajdujących się w innym planie inwestycyjnym ze środków prywatnych;
- 15 punktów adresowych będących białymi plamami (bez zasięgu).

Plany inwestycyjne realizowane ze środków publicznych

W gminie zgłoszone zostały plany inwestycyjne obejmujące 363 punkty adresowe. Realizowany jest 1 projekt z KPO i 0 projektów z FERC. Dane pochodzą z systemu SIMBA i odnoszą się do umów o dofinansowanie zawartych do dnia 30 czerwca 2025.

W tabeli nr 9.6.5 przedstawiono liczbę punktów adresowych na terenie gminy, objętych planami inwestycyjnymi do zrealizowania ze środków publicznych.

Tabela 9.6.5: Liczba punktów adresowych ze zgłoszonymi planami inwestycyjnymi realizowanymi ze środków publicznych.

Numer projektu	Beneficjent	Liczba PA
KPOD.05.02-IW. 06-0027/23	SYSTEMY TELE-INFORMATYCZNE „INGRAM” TOMASZ KOPERSKI („INGRAM”)	363
SUMA		363

Mapa planów inwestycyjnych

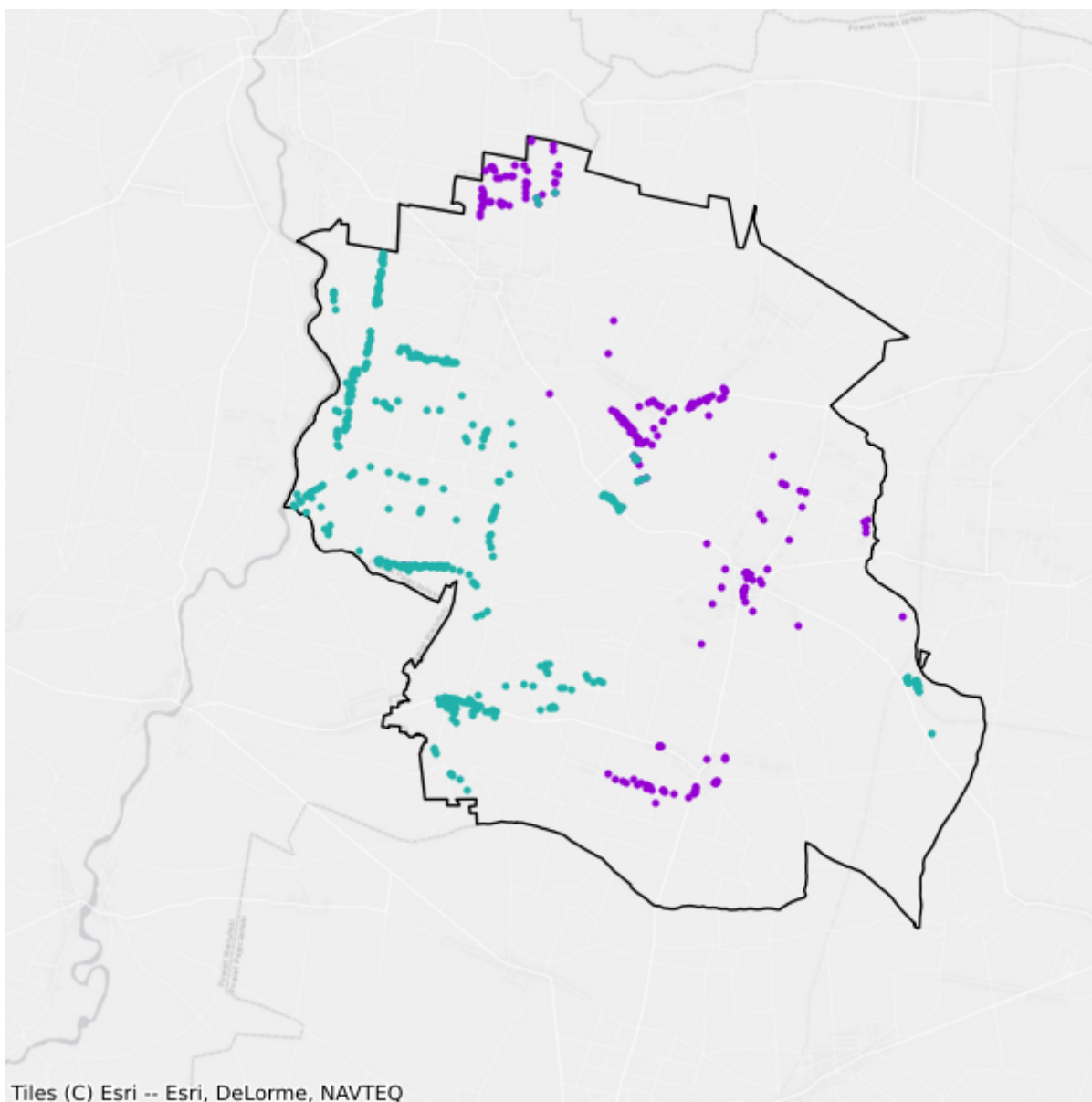

- Plany inwestycyjne realizowane ze środków prywatnych
- Plany inwestycyjne realizowane ze środków publicznych

9.7. Gmina Strzelce Wielkie

TERC: 1009072

Statystyki ogólne

W gminie są 2 052 punkty adresowe. Na koniec czerwca 2025 roku w zasięgu stacjonarnego dostępu do usług szerokopasmowych było 1 990 punktów adresowych, a 62 pozostały bez zasięgu. Na wskazanym obszarze było 65 białych plam NGA. Od 1 stycznia 2023 do 30 czerwca 2025 roku obywatele zgłosili 4 zapotrzebowania na internet i 1 weryfikację danych w systemie internet.gov.pl.

W tabeli nr 9.7.1 przedstawiono przedsiębiorców telekomunikacyjnych działających na terenie gminy i świadczących usługi stacjonarnego dostępu do usług szerokopasmowych.

Tabela 9.7.1: Podmiot w zależności od rodzaju usług.			
Podmiot	Detal	Hurt	Hurt-Detal
"PRONET-SERWIS" Krzysztof Płuciennik	X		
DER.NET SP. Z O.O.	X		
EXATEL S.A.	X		
MLYN.NET Spółka z ograniczoną odpowiedzialnością	X		
NAUKOWA I AKADEMICKA SIEĆ KOMPUTEROWA - PAŃSTWOWY INSTYTUT BADAWCZY	X		
NETIA SPÓŁKA AKCYJNA			X
NEXERA Sp. z o.o.		X	
NetBlue Kowalczyk Sp. J.	X		
ORANGE POLSKA S.A.	X		
P4 SPÓŁKA Z OGRANICZONĄ ODPOWIEDZIALNOŚCIĄ	X		
POLKOMTEL Sp. z o.o.	X		
RFC INTERNET SPÓŁKA Z OGRANICZONĄ ODPOWIEDZIALNOŚCIĄ	X		
SYSTEMY TELE-INFORMATYCZNE "INGRAM" Tomasz Koperski	X		
T-MOBILE POLSKA S.A.	X		
VECTRA S.A.	X		
VLINE Sp. z o.o.	X		

W tabeli nr 9.7.2 przedstawiono liczbowy i procentowy podział na punkty adresowe w zależności od rodzaju zasięgu na terenie gminy.

Tabela 9.7.2: Podział na rodzaje usług i zasięgów.

	Liczba adresów	Udział %
Rzeczywisty	1 990	96,98%
Hurtowy (wyłącznie)	0	0,00%
Teoretyczny (wyłącznie)	0	0,00%
Brak zasięgu	62	3,02%
SUMA	2 052	100%

Zasięgi sieci

W tabeli nr 9.7.3 przedstawiono liczbowo i procentowo liczbę zasięgów oraz liczbę punktów adresowych na terenie gminy w zależności od przepustowości.

Tabela 9.7.3: Liczba zasięgów i adresów w podziale na przepustowość.

Przepustowość [Mb/s]	Liczba zasięgów	Udział %	Liczba punktów adresowych	Udział %
2	0	0,00%	0	0,00%
10	0	0,00%	0	0,00%
20	0	0,00%	0	0,00%
30	0	0,00%	0	0,00%
40	0	0,00%	0	0,00%
50	309	13,22%	3	0,15%
60	0	0,00%	0	0,00%
70	0	0,00%	0	0,00%
80	0	0,00%	0	0,00%
90	0	0,00%	0	0,00%
100	4	0,17%	0	0,00%
200	0	0,00%	0	0,00%
300	0	0,00%	0	0,00%
400	0	0,00%	0	0,00%
500	0	0,00%	0	0,00%
600	0	0,00%	0	0,00%
700	0	0,00%	0	0,00%
800	0	0,00%	0	0,00%
900	6	0,26%	0	0,00%
1000	33	1,41%	2	0,10%
2000	1 985	84,94%	1 985	99,75%
3000	0	0,00%	0	0,00%
4000	0	0,00%	0	0,00%
5000	0	0,00%	0	0,00%
6000	0	0,00%	0	0,00%

Przepustowość [Mb/s]	Liczba zasięgów	Udział %	Liczba punktów adresowych	Udział %
7000	0	0,00%	0	0,00%
8000	0	0,00%	0	0,00%
9000	0	0,00%	0	0,00%
10000	0	0,00%	0	0,00%
SUMA	2 337	100%	1 990	100%

W tabeli nr 9.7.4 przedstawiono liczbę zasięgów w gminie w zależności od rodzaju medium.

Tabela 9.7.4: Liczba zasięgów z podziałem na medium.

Medium	Liczba zasięgów	Udział %
światłowodowe	2 028	86,78%
kablowe współosiowe miedziane	0	0,00%
kablowe parowe miedziane	1	0,04%
radiowe (FWA)	308	13,18%
SUMA	2 337	100%

Plany inwestycyjne (komercyjne)

W gminie zgłoszone zostały plany inwestycyjne obejmujące 78 punktów adresowych. Zgłoszone plany inwestycyjne przewidują objęcie w kolejnych 3 latach zasięgiem stacjonarnego dostępu do usług szerokopasmowych:

- 77 punktów adresowych znajdujących się już w zasięgu rzeczywistym;
- 0 punktów adresowych znajdujących się już w zasięgu wyłącznie hurtowym;
- 0 punktów adresowych znajdujących się już w zasięgu teoretycznym;
- 8 punktów adresowych znajdujących się w planie inwestycyjnym ze środków publicznych;
- 0 punktów adresowych znajdujących się w innym planie inwestycyjnym ze środków prywatnych;
- 1 punkt adresowy będący białą plamą (bez zasięgu).

Plany inwestycyjne realizowane ze środków publicznych

W gminie zgłoszone zostały plany inwestycyjne obejmujące 0 punktów adresowych. Realizowanych jest 0 projektów z KPO i 0 projektów z FER. Dane pochodzą z systemu SIMBA i odnoszą się do umów o dofinansowanie zawartych do dnia 30 czerwca 2025.

W tabeli nr 9.7.5 przedstawiono liczbę punktów adresowych na terenie gminy, objętych planami inwestycyjnymi do zrealizowania ze środków publicznych.

Tabela 9.7.5: Liczba punktów adresowych ze zgłoszonymi planami inwestycyjnymi realizowanymi ze środków publicznych.

Numer projektu	Beneficjent	Liczba PA
Brak danych		

Numer projektu	Beneficjent	Liczba PA
SUMA		0

Mapa planów inwestycyjnych

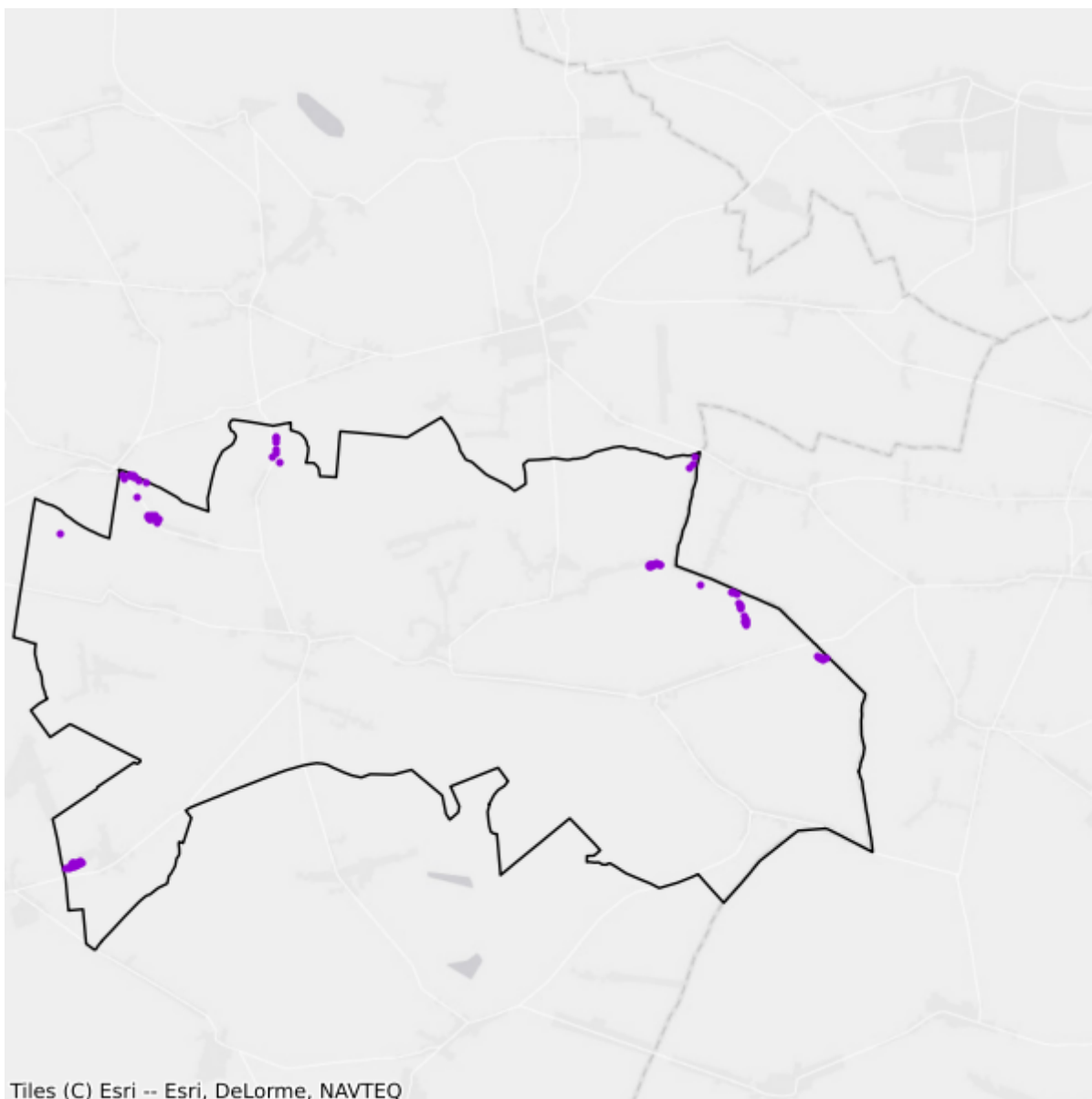

Tiles (C) Esri -- Esri, DeLorme, NAVTEQ

- Plany inwestycyjne realizowane ze środków prywatnych
- Plany inwestycyjne realizowane ze środków publicznych

9.8. Gmina Sulmierzyce

TERC: 1009082

Statystyki ogólne

W gminie są 2 103 punkty adresowe. Na koniec czerwca 2025 roku w zasięgu stacjonarnego dostępu do usług szerokopasmowych było 1 860 punktów adresowych, a 243 pozostały bez zasięgu. Na wskazanym obszarze było 321 białych plam NGA. Od 1 stycznia 2023 do 30 czerwca 2025 roku obywatele zgłosili 5 zapotrzebowań na internet i 1 weryfikację danych w systemie internet.gov.pl.

W tabeli nr 9.8.1 przedstawiono przedsiębiorców telekomunikacyjnych działających na terenie gminy i świadczących usługi stacjonarnego dostępu do usług szerokopasmowych.

Tabela 9.8.1: Podmiot w zależności od rodzaju usług.			
Podmiot	Detal	Hurt	Hurt-Detal
"PRONET-SERWIS" Krzysztof Płuciennik	X		
DER.NET SP. Z O.O.	X		
EXATEL S.A.	X		
MLYN.NET Spółka z ograniczoną odpowiedzialnością	X		
NAUKOWA I AKADEMICKA SIEĆ KOMPUTEROWA - PAŃSTWOWY INSTYTUT BADAWCZY	X		
NETIA SPÓŁKA AKCYJNA			X
NEXERA Sp. z o.o.		X	
NetBlue Kowalczyk Sp. J.	X		
ORANGE POLSKA S.A.	X	X	X
P4 SPÓŁKA Z OGRANICZONĄ ODPOWIEDZIALNOŚCIĄ	X		
POLKOMTEL Sp. z o.o.	X		
RFC INTERNET SPÓŁKA Z OGRANICZONĄ ODPOWIEDZIALNOŚCIĄ	X		
SYSTEMY TELE-INFORMATYCZNE "INGRAM" Tomasz Koperski	X		
T-MOBILE POLSKA S.A.	X		
VECTRA S.A.	X		
VLINE Sp. z o.o.	X		

W tabeli nr 9.8.2 przedstawiono liczbowy i procentowy podział na punkty adresowe w zależności od rodzaju zasięgu na terenie gminy.

Tabela 9.8.2: Podział na rodzaje usług i zasięgów.

	Liczba adresów	Udział %
Rzeczywisty	1 849	87,92%
Hurtowy (wyłącznie)	11	0,52%
Teoretyczny (wyłącznie)	0	0,00%
Brak zasięgu	243	11,55%
SUMA	2 103	100%

Zasięgi sieci

W tabeli nr 9.8.3 przedstawiono liczbowo i procentowo liczbę zasięgów oraz liczbę punktów adresowych na terenie gminy w zależności od przepustowości.

Tabela 9.8.3: Liczba zasięgów i adresów w podziale na przepustowość.

Przepustowość [Mb/s]	Liczba zasięgów	Udział %	Liczba punktów adresowych	Udział %
2	0	0,00%	0	0,00%
10	0	0,00%	0	0,00%
20	0	0,00%	0	0,00%
30	239	3,29%	6	0,32%
40	123	1,69%	3	0,16%
50	644	8,87%	66	3,55%
60	37	0,51%	2	0,11%
70	4	0,06%	0	0,00%
80	12	0,17%	1	0,05%
90	0	0,00%	0	0,00%
100	2	0,03%	1	0,05%
200	0	0,00%	0	0,00%
300	0	0,00%	0	0,00%
400	0	0,00%	0	0,00%
500	0	0,00%	0	0,00%
600	0	0,00%	0	0,00%
700	0	0,00%	0	0,00%
800	0	0,00%	0	0,00%
900	746	10,28%	8	0,43%
1000	4 150	57,16%	470	25,27%
2000	1 303	17,95%	1 303	70,05%
3000	0	0,00%	0	0,00%
4000	0	0,00%	0	0,00%
5000	0	0,00%	0	0,00%
6000	0	0,00%	0	0,00%

Przepustowość [Mb/s]	Liczba zasięgów	Udział %	Liczba punktów adresowych	Udział %
7000	0	0,00%	0	0,00%
8000	0	0,00%	0	0,00%
9000	0	0,00%	0	0,00%
10000	0	0,00%	0	0,00%
SUMA	7 260	100%	1 860	100%

W tabeli nr 9.8.4 przedstawiono liczbę zasięgów w gminie w zależności od rodzaju medium.

Tabela 9.8.4: Liczba zasięgów z podziałem na medium.		
Medium	Liczba zasięgów	Udział %
światłowodowe	6 201	85,41%
kablowe współosiowe miedziane	0	0,00%
kablowe parowe miedziane	446	6,14%
radiowe (FWA)	613	8,44%
SUMA	7 260	100%

Plany inwestycyjne (komercyjne)

W gminie zgłoszone zostały plany inwestycyjne obejmujące 306 punktów adresowych. Zgłoszone plany inwestycyjne przewidują objęcie w kolejnych 3 latach zasięgiem stacjonarnego dostępu do usług szerokopasmowych:

- 183 punkty adresowe znajdujące się już w zasięgu rzeczywistym;
- 0 punktów adresowych znajdujących się już w zasięgu wyłącznie hurtowym;
- 0 punktów adresowych znajdujących się już w zasięgu teoretycznym;
- 19 punktów adresowych znajdujących się w planie inwestycyjnym ze środków publicznych;
- 2 punkty adresowe znajdujące się w innym planie inwestycyjnym ze środków prywatnych;
- 121 punktów adresowych będących białymi plamami (bez zasięgu).

Plany inwestycyjne realizowane ze środków publicznych

W gminie zgłoszone zostały plany inwestycyjne obejmujące 71 punktów adresowych. Realizowany jest 1 projekt z KPO i 0 projektów z FERC. Dane pochodzą z systemu SIMBA i odnoszą się do umów o dofinansowanie zawartych do dnia 30 czerwca 2025.

W tabeli nr 9.8.5 przedstawiono liczbę punktów adresowych na terenie gminy, objętych planami inwestycyjnymi do zrealizowania ze środków publicznych.

Tabela 9.8.5: Liczba punktów adresowych ze zgłoszonymi planami inwestycyjnymi realizowanymi ze środków publicznych.

Numer projektu	Beneficjent	Liczba PA
KPOD.05.02-IW. 06-0027/23	SYSTEMY TELE-INFORMATYCZNE „INGRAM” TOMASZ KOPERSKI („INGRAM”)	71
SUMA		71

Mapa planów inwestycyjnych

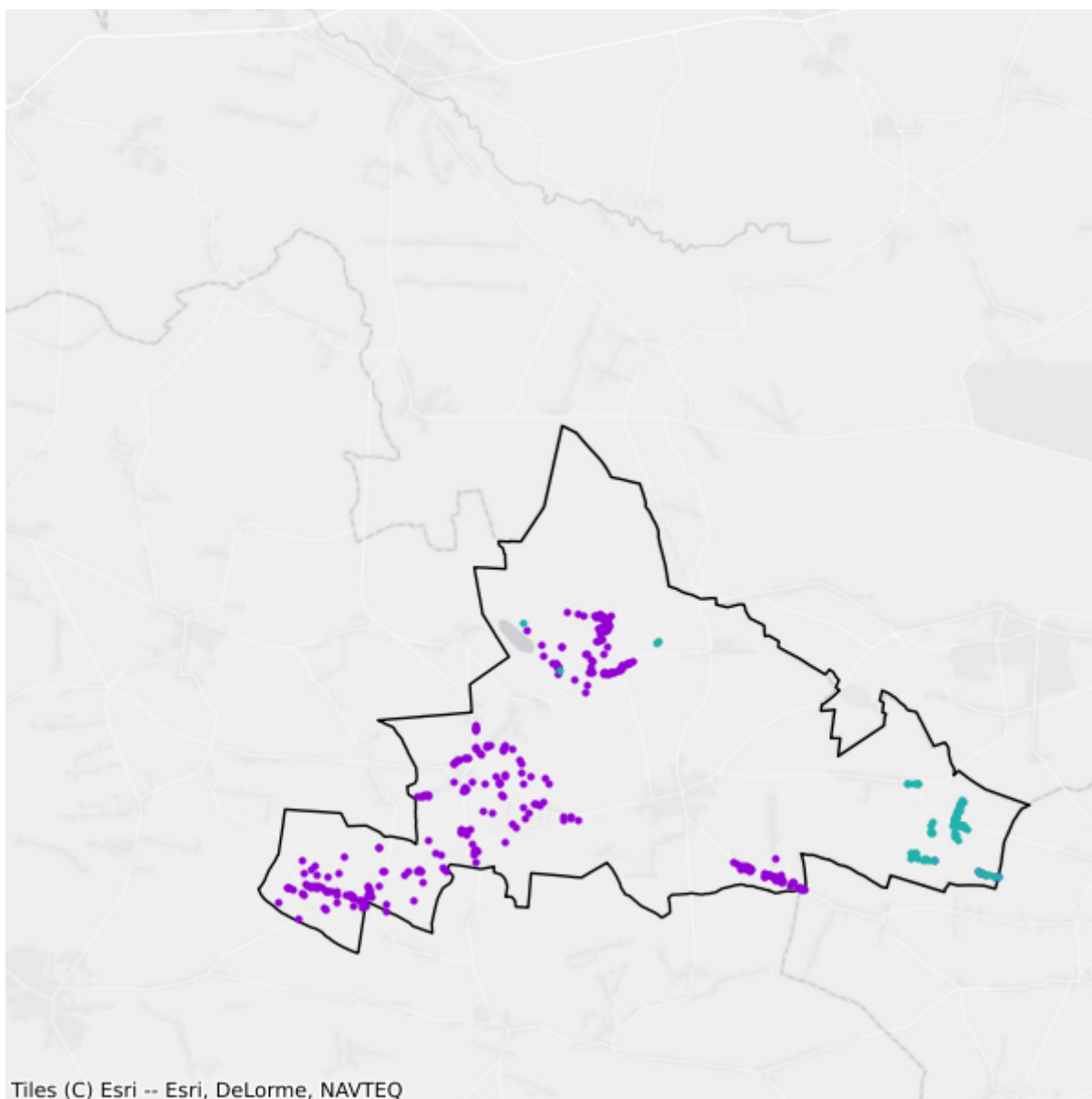

- Plany inwestycyjne realizowane ze środków prywatnych
- Plany inwestycyjne realizowane ze środków publicznych

10. Powiat piotrkowski

TERC: 1010

Statystyki ogólne

W powiecie są 36 494 punkty adresowe. Na koniec czerwca 2025 roku w zasięgu stacjonarnego dostępu do usług szerokopasmowych było 29 701 punktów adresowych, a 6 793 pozostały bez zasięgu. Na wskazanym obszarze było 9 637 białych plam NGA. Od 1 stycznia 2023 do 30 czerwca 2025 roku obywatele zgłosili 513 zapotrzebowań na internet i 14 weryfikacji danych w systemie internet.gov.pl.

Na terenie powiatu działa 41 przedsiębiorców telekomunikacyjnych świadczących usługi stacjonarnego dostępu do usług szerokopasmowych, w tym:

- 28 świadczących wyłącznie usługi detaliczne;
- 5 świadczących wyłącznie usługi hurtowe;
- 8 świadczących usługi hurtowo-detaliczne.

W tabeli nr 10.1 przedstawiono liczbę zasięgów i punktów adresowych w zasięgu na terenie powiatu.

Tabela 10.1: Liczba zasięgów i punktów adresowych w zasięgu na terenie powiatu.			
Gmina	Liczba zasięgów zgłoszonych przez podmioty zobowiązane do raportowania	Liczba punktów adresowych objętych zasięgiem	Liczba punktów adresowych ogółem
Aleksandrów	17 160	1 342	2 332
Czarnocin	20 589	1 555	1 613
Gorzkowice	22 152	3 104	3 298
Grabica	19 614	1 614	2 450
Moszczenica	23 286	3 874	4 527
Rozprza	8 783	3 472	4 078
Ręczno	15 004	1 314	1 588
Sulejów	15 558	6 062	6 890
Wola Krzysztoporska	14 937	2 748	4 161
Wolbórz	23 470	3 259	3 805
Łęki Szlacheckie	15 999	1 357	1 752
SUMA	196 552	29 701	36 494

W tabeli nr 10.2 przedstawiono liczbowy i procentowy podział na punkty adresowe w zależności od rodzaju zasięgu na terenie powiatu.

Tabela 10.2: Podział na rodzaje usług i zasięgów.		
	Liczba adresów	Udział %
Rzeczywisty	26 746	73,29%
Hurtowy (wyłącznie)	2 459	6,74%
Teoretyczny (wyłącznie)	496	1,36%
Brak zasięgu	6 793	18,61%
SUMA	36 494	100%

Zasięgi sieci

W tabeli nr 10.3 przedstawiono liczbowo i procentowo liczbę zasięgów oraz liczbę punktów adresowych na terenie powiatu w zależności od przepustowości.

Tabela 10.3: Liczba zasięgów i adresów w podziale na przepustowość.				
Przepustowość [Mb/s]	Liczba zasięgów	Udział %	Liczba punktów adresowych	Udział %
2	20	0,01%	4	0,01%
10	3	0,00%	2	0,01%
20	2	0,00%	1	0,00%
30	12 311	6,26%	2 093	7,05%
40	1 073	0,55%	51	0,17%
50	4 266	2,17%	597	2,01%
60	592	0,30%	42	0,14%
70	347	0,18%	38	0,13%
80	220	0,11%	16	0,05%
90	0	0,00%	0	0,00%
100	1 246	0,63%	228	0,77%
200	0	0,00%	0	0,00%
300	6	0,00%	3	0,01%
400	0	0,00%	0	0,00%
500	63	0,03%	7	0,02%
600	1 701	0,87%	355	1,20%
700	0	0,00%	0	0,00%
800	0	0,00%	0	0,00%
900	31 816	16,19%	1 971	6,64%
1000	141 561	72,02%	23 599	79,46%
2000	1 324	0,67%	693	2,33%
3000	0	0,00%	0	0,00%
4000	0	0,00%	0	0,00%

Przepustowość [Mb/s]	Liczba zasięgów	Udział %	Liczba punktów adresowych	Udział %
5000	0	0,00%	0	0,00%
6000	0	0,00%	0	0,00%
7000	0	0,00%	0	0,00%
8000	0	0,00%	0	0,00%
9000	0	0,00%	0	0,00%
10000	1	0,00%	1	0,00%
SUMA	196 552	100%	29 701	100%

W tabeli nr 10.4 przedstawiono liczbę zasięgów w powiecie w zależności od rodzaju medium.

Tabela 10.4: Liczba zasięgów z podziałem na medium.		
Medium	Liczba zasięgów	Udział %
światłowodowe	176 528	89,81%
kablowe współosiowe miedziane	0	0,00%
kablowe parowe miedziane	6 961	3,54%
radiowe (FWA)	13 063	6,65%
SUMA	196 552	100%

Plany inwestycyjne (komercyjne)

W powiecie zgłoszone zostały plany inwestycyjne obejmujące 12 286 punktów adresowych, w tym 10 205 unikalnych punktów adresowych.

W tabeli nr 10.5 przedstawiono liczbę punktów adresowych na terenie powiatu, objętych planami inwestycyjnymi do zrealizowania ze środków własnych inwestorów.

Tabela 10.5: Liczba punktów adresowych ze zgłoszonymi planami inwestycyjnymi finansowanymi ze środków własnych inwestora.	
Powiat	Liczba punktów adresowych objętych planami inwestycyjnymi
Aleksandrów	357
Czarnocin	671
Gorzkowice	696
Grabica	368
Moszczenica	3 034
Rozprza	756
Ręczno	223
Sulejów	1 591
Wola Krzysztoporska	1 728
Wolbórz	2 580
Łęki Szlacheckie	282
SUMA	12 286

Plany inwestycyjne realizowane ze środków publicznych

W powiecie zgłoszone zostały plany inwestycyjne obejmujące 2 631 punktów adresowych. Realizowane są 2 projekty z KPO i 0 projektów z FERC. Dane pochodzą z systemu SIMBA i odnoszą się do umów o dofinansowanie zawartych do dnia 30 czerwca 2025.

W tabeli nr 10.6 przedstawiono liczbę punktów adresowych na terenie powiatu, objętych planami inwestycyjnymi do zrealizowania ze środków publicznych.

Tabela 10.6: Liczba punktów adresowych ze zgłoszonymi planami inwestycyjnymi realizowanymi ze środków publicznych.	
Gmina	Liczba punktów adresowych objętych planami inwestycyjnymi
Aleksandrów	327
Czarnocin	11
Gorzkowice	44
Grabica	458
Moszczenica	73
Rozprza	92
Ręczno	292
Sulejów	158
Wola Krzysztoporska	328
Wolbórz	578
Łęki Szlacheckie	270
SUMA	2 631

10.1. Gmina Aleksandrów

TERC: 1010012

Statystyki ogólne

W gminie są 2 332 punkty adresowe. Na koniec czerwca 2025 roku w zasięgu stacjonarnego dostępu do usług szerokopasmowych były 1 342 punkty adresowe, a 990 pozostało bez zasięgu. Na wskazanym obszarze było 1 001 białych plam NGA. Od 1 stycznia 2023 do 30 czerwca 2025 roku obywatele zgłosili 43 zapotrzebowania na internet i 1 weryfikację danych w systemie internet.gov.pl.

W tabeli nr 10.1.1 przedstawiono przedsiębiorców telekomunikacyjnych działających na terenie gminy i świadczących usługi stacjonarnego dostępu do usług szerokopasmowych.

Tabela 10.1.1: Podmiot w zależności od rodzaju usług.			
Podmiot	Detal	Hurt	Hurt-Detal
"PRONET" INTERNET BEZPRZEWODOWY I FOTO-VIDEO - Adam Świech	X		
4ALFANET SPÓŁKA Z OGRANICZONĄ ODPOWIEDZIALNOŚCIĄ	X		
@ALFANET Marcin Małolepszy	X		
ALFA4NET SPÓŁKA Z OGRANICZONĄ ODPOWIEDZIALNOŚCIĄ	X		
ALFAFIBER SPÓŁKA Z OGRANICZONĄ ODPOWIEDZIALNOŚCIĄ	X		
ALFASZYBKINET SPÓŁKA Z OGRANICZONĄ ODPOWIEDZIALNOŚCIĄ	X		
EXATEL S.A.	X		
NAUKOWA I AKADEMICKA SIEĆ KOMPUTEROWA - PAŃSTWOWY INSTYTUT BADAWCZY	X		
NETIA SPÓŁKA AKCYJNA			X
NEXERA Sp. z o.o.		X	
ORANGE POLSKA S.A.	X	X	X
P4 SPÓŁKA Z OGRANICZONĄ ODPOWIEDZIALNOŚCIĄ	X		
POLKOMTEL Sp. z o.o.	X		
PUH VATUS Rafał Wejman			X
RFC INTERNET SPÓŁKA Z OGRANICZONĄ ODPOWIEDZIALNOŚCIĄ	X		
T-MOBILE POLSKA S.A.	X		

W tabeli nr 10.1.2 przedstawiono liczbowy i procentowy podział na punkty adresowe w zależności od rodzaju zasięgu na terenie gminy.

Tabela 10.1.2: Podział na rodzaje usług i zasięgów.

	Liczba adresów	Udział %
Rzeczywisty	1 326	56,86%
Hurtowy (wyłącznie)	15	0,64%
Teoretyczny (wyłącznie)	1	0,04%
Brak zasięgu	990	42,45%
SUMA	2 332	100%

Zasięgi sieci

W tabeli nr 10.1.3 przedstawiono liczbowo i procentowo liczbę zasięgów oraz liczbę punktów adresowych na terenie gminy w zależności od przepustowości.

Tabela 10.1.3: Liczba zasięgów i adresów w podziale na przepustowość.

Przepustowość [Mb/s]	Liczba zasięgów	Udział %	Liczba punktów adresowych	Udział %
2	0	0,00%	0	0,00%
10	0	0,00%	0	0,00%
20	0	0,00%	0	0,00%
30	93	0,54%	5	0,37%
40	11	0,06%	0	0,00%
50	1	0,01%	0	0,00%
60	8	0,05%	0	0,00%
70	73	0,43%	3	0,22%
80	11	0,06%	3	0,22%
90	0	0,00%	0	0,00%
100	98	0,57%	3	0,22%
200	0	0,00%	0	0,00%
300	0	0,00%	0	0,00%
400	0	0,00%	0	0,00%
500	0	0,00%	0	0,00%
600	0	0,00%	0	0,00%
700	0	0,00%	0	0,00%
800	0	0,00%	0	0,00%
900	2 550	14,86%	4	0,30%
1000	14 315	83,42%	1 324	98,66%
2000	0	0,00%	0	0,00%
3000	0	0,00%	0	0,00%
4000	0	0,00%	0	0,00%
5000	0	0,00%	0	0,00%
6000	0	0,00%	0	0,00%

Przepustowość [Mb/s]	Liczba zasięgów	Udział %	Liczba punktów adresowych	Udział %
7000	0	0,00%	0	0,00%
8000	0	0,00%	0	0,00%
9000	0	0,00%	0	0,00%
10000	0	0,00%	0	0,00%
SUMA	17 160	100%	1 342	100%

W tabeli nr 10.1.4 przedstawiono liczbę zasięgów w gminie w zależności od rodzaju medium.

Tabela 10.1.4: Liczba zasięgów z podziałem na medium.		
Medium	Liczba zasięgów	Udział %
światłowodowe	16 869	98,30%
kablowe współosiowe miedziane	0	0,00%
kablowe parowe miedziane	197	1,15%
radiowe (FWA)	94	0,55%
SUMA	17 160	100%

Plany inwestycyjne (komercyjne)

W gminie zgłoszone zostały plany inwestycyjne obejmujące 357 punktów adresowych. Zgłoszone plany inwestycyjne przewidują objęcie w kolejnych 3 latach zasięgiem stacjonarnego dostępu do usług szerokopasmowych:

- 20 punktów adresowych znajdujących się już w zasięgu rzeczywistym;
- 0 punktów adresowych znajdujących się już w zasięgu wyłącznie hurtowym;
- 1 punkt adresowy znajdujący się już w zasięgu teoretycznym;
- 105 punktów adresowych znajdujących się w planie inwestycyjnym ze środków publicznych;
- 0 punktów adresowych znajdujących się w innym planie inwestycyjnym ze środków prywatnych;
- 336 punktów adresowych będących białymi plamami (bez zasięgu).

Plany inwestycyjne realizowane ze środków publicznych

W gminie zgłoszone zostały plany inwestycyjne obejmujące 327 punktów adresowych. Realizowany jest 1 projekt z KPO i 0 projektów z FERC. Dane pochodzą z systemu SIMBA i odnoszą się do umów o dofinansowanie zawartych do dnia 30 czerwca 2025.

W tabeli nr 10.1.5 przedstawiono liczbę punktów adresowych na terenie gminy, objętych planami inwestycyjnymi do zrealizowania ze środków publicznych.

Tabela 10.1.5: Liczba punktów adresowych ze zgłoszonymi planami inwestycyjnymi realizowanymi ze środków publicznych.

Numer projektu	Beneficjent	Liczba PA
KPOD.05.02-IW.06-0008/23	RAFAŁ WEJMAN PUH VATUS	327
SUMA		327

Mapa planów inwestycyjnych

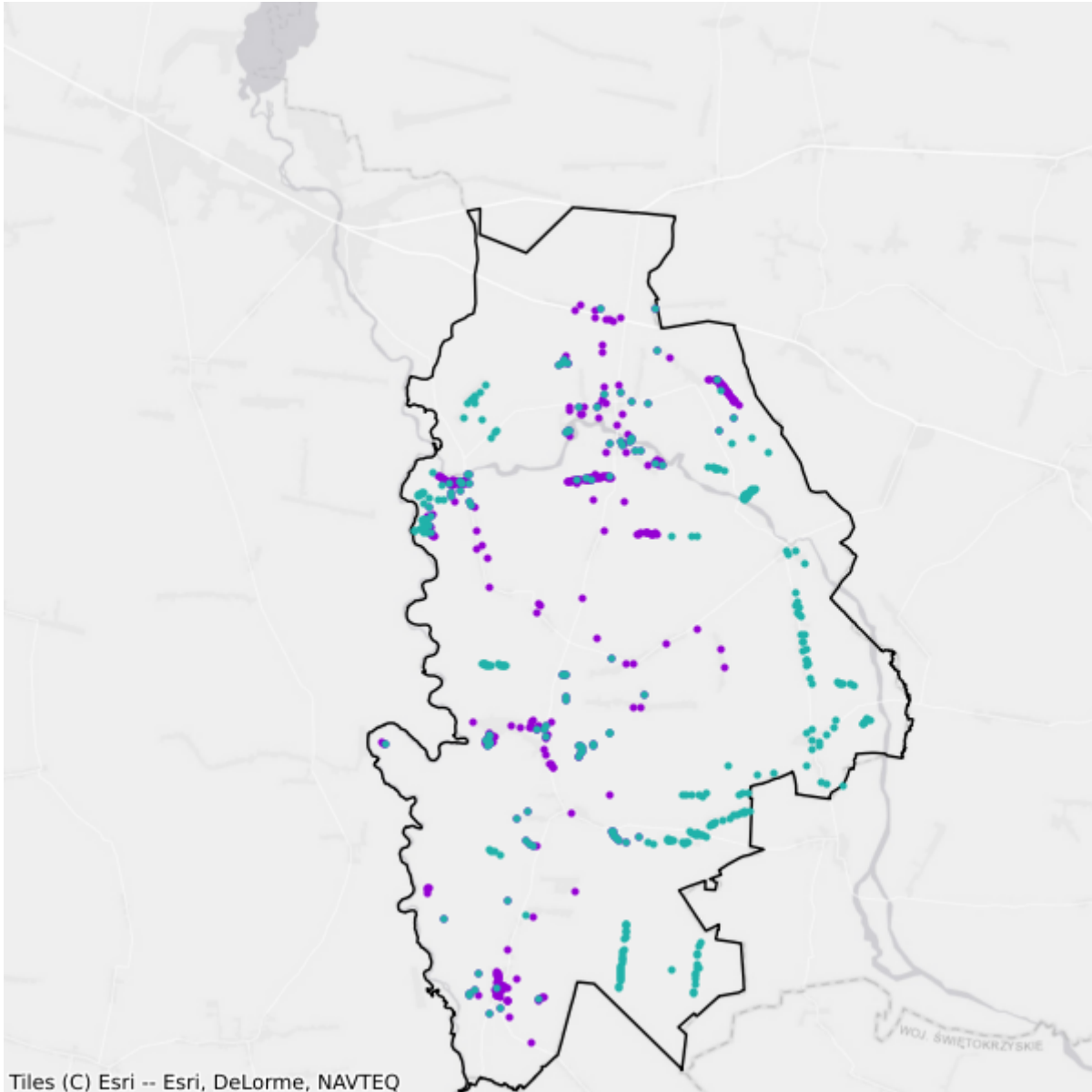

- Plany inwestycyjne realizowane ze środków prywatnych
- Plany inwestycyjne realizowane ze środków publicznych

10.2. Gmina Czarnocin

TERC: 1010022

Statystyki ogólne

W gminie jest 1 613 punktów adresowych. Na koniec czerwca 2025 roku w zasięgu stacjonarnego dostępu do usług szerokopasmowych było 1 555 punktów adresowych, a 58 pozostało bez zasięgu. Na wskazanym obszarze były 102 białe plamy NGA. Od 1 stycznia 2023 do 30 czerwca 2025 roku obywatele zgłosili 9 zapotrzebowań na internet i 1 weryfikację danych w systemie internet.gov.pl.

W tabeli nr 10.2.1 przedstawiono przedsiębiorców telekomunikacyjnych działających na terenie gminy i świadczących usługi stacjonarnego dostępu do usług szerokopasmowych.

Tabela 10.2.1: Podmiot w zależności od rodzaju usług.			
Podmiot	Detal	Hurt	Hurt-Detal
4ALFANET SPÓŁKA Z OGRANICZONĄ ODPOWIEDZIALNOŚCIĄ	X		
@ALFANET Marcin Małolepszy	X		
ALFA4NET SPÓŁKA Z OGRANICZONĄ ODPOWIEDZIALNOŚCIĄ	X		
ALFAFIBER SPÓŁKA Z OGRANICZONĄ ODPOWIEDZIALNOŚCIĄ	X		
ALFASZYBKINET SPÓŁKA Z OGRANICZONĄ ODPOWIEDZIALNOŚCIĄ	X		
DIGI COM ŚWIATŁOWÓD SPÓŁKA Z OGRANICZONĄ ODPOWIEDZIALNOŚCIĄ			X
EXATEL S.A.	X		
GMINA CZARNOCIN	X		
MOKADI.NET sp. z o.o.	X		
NAUKOWA I AKADEMICKA SIEĆ KOMPUTEROWA - PAŃSTWOWY INSTYTUT BADAWCZY	X		
NETIA SPÓŁKA AKCYJNA			X
NEXERA Sp. z o.o.		X	
ORANGE POLSKA S.A.	X	X	X
P4 SPÓŁKA Z OGRANICZONĄ ODPOWIEDZIALNOŚCIĄ	X		
POLKOMTEL Sp. z o.o.	X		
PPHU "MATRIX" - Zbigniew Sójka	X		
RFC INTERNET SPÓŁKA Z OGRANICZONĄ ODPOWIEDZIALNOŚCIĄ	X		
T-MOBILE POLSKA S.A.	X		

W tabeli nr 10.2.2 przedstawiono liczbowy i procentowy podział na punkty adresowe w zależności od rodzaju zasięgu na terenie gminy.

Tabela 10.2.2: Podział na rodzaje usług i zasięgów.		
	Liczba adresów	Udział %
Rzeczywisty	1 529	94,79%
Hurtowy (wyłącznie)	17	1,05%
Teoretyczny (wyłącznie)	9	0,56%
Brak zasięgu	58	3,60%
SUMA	1 613	100%

Zasięgi sieci

W tabeli nr 10.2.3 przedstawiono liczbowo i procentowo liczbę zasięgów oraz liczbę punktów adresowych na terenie gminy w zależności od przepustowości.

Tabela 10.2.3: Liczba zasięgów i adresów w podziale na przepustowość.				
Przepustowość [Mb/s]	Liczba zasięgów	Udział %	Liczba punktów adresowych	Udział %
2	0	0,00%	0	0,00%
10	0	0,00%	0	0,00%
20	0	0,00%	0	0,00%
30	1 057	5,13%	21	1,35%
40	106	0,51%	5	0,32%
50	369	1,79%	16	1,03%
60	15	0,07%	0	0,00%
70	39	0,19%	2	0,13%
80	3	0,01%	0	0,00%
90	0	0,00%	0	0,00%
100	4	0,02%	2	0,13%
200	0	0,00%	0	0,00%
300	1	0,00%	0	0,00%
400	0	0,00%	0	0,00%
500	0	0,00%	0	0,00%
600	0	0,00%	0	0,00%
700	0	0,00%	0	0,00%
800	0	0,00%	0	0,00%
900	3 392	16,47%	8	0,51%
1000	15 603	75,78%	1 501	96,53%
2000	0	0,00%	0	0,00%
3000	0	0,00%	0	0,00%
4000	0	0,00%	0	0,00%

Przepustowość [Mb/s]	Liczba zasięgów	Udział %	Liczba punktów adresowych	Udział %
5000	0	0,00%	0	0,00%
6000	0	0,00%	0	0,00%
7000	0	0,00%	0	0,00%
8000	0	0,00%	0	0,00%
9000	0	0,00%	0	0,00%
10000	0	0,00%	0	0,00%
SUMA	20 589	100%	1 555	100%

W tabeli nr 10.2.4 przedstawiono liczbę zasięgów w gminie w zależności od rodzaju medium.

Tabela 10.2.4: Liczba zasięgów z podziałem na medium.		
Medium	Liczba zasięgów	Udział %
światłowodowe	18 999	92,28%
kablowe współosiowe miedziane	0	0,00%
kablowe parowe miedziane	306	1,49%
radiowe (FWA)	1 284	6,24%
SUMA	20 589	100%

Plany inwestycyjne (komercyjne)

W gminie zgłoszone zostały plany inwestycyjne obejmujące 671 punktów adresowych. Zgłoszone plany inwestycyjne przewidują objęcie w kolejnych 3 latach zasięgiem stacjonarnego dostępu do usług szerokopasmowych:

- 601 punktów adresowych znajdujących się już w zasięgu rzeczywistym;
- 0 punktów adresowych znajdujących się już w zasięgu wyłącznie hurtowym;
- 8 punktów adresowych znajdujących się już w zasięgu teoretycznym;
- 13 punktów adresowych znajdujących się w planie inwestycyjnym ze środków publicznych;
- 23 punkty adresowe znajdujące się w innym planie inwestycyjnym ze środków prywatnych;
- 39 punktów adresowych będących białymi plamami (bez zasięgu).

Plany inwestycyjne realizowane ze środków publicznych

W gminie zgłoszone zostały plany inwestycyjne obejmujące 11 punktów adresowych. Realizowany jest 1 projekt z KPO i 0 projektów z FER. Dane pochodzą z systemu SIMBA i odnoszą się do umów o dofinansowanie zawartych do dnia 30 czerwca 2025.

W tabeli nr 10.2.5 przedstawiono liczbę punktów adresowych na terenie gminy, objętych planami inwestycyjnymi do zrealizowania ze środków publicznych.

Tabela 10.2.5: Liczba punktów adresowych ze zgłoszonymi planami inwestycyjnymi realizowanymi ze środków publicznych.

Numer projektu	Beneficjent	Liczba PA
KPOD.05.02-IW.06-0007/23	RAFAŁ WEJMAN PUH VATUS	11
SUMA		11

Mapa planów inwestycyjnych

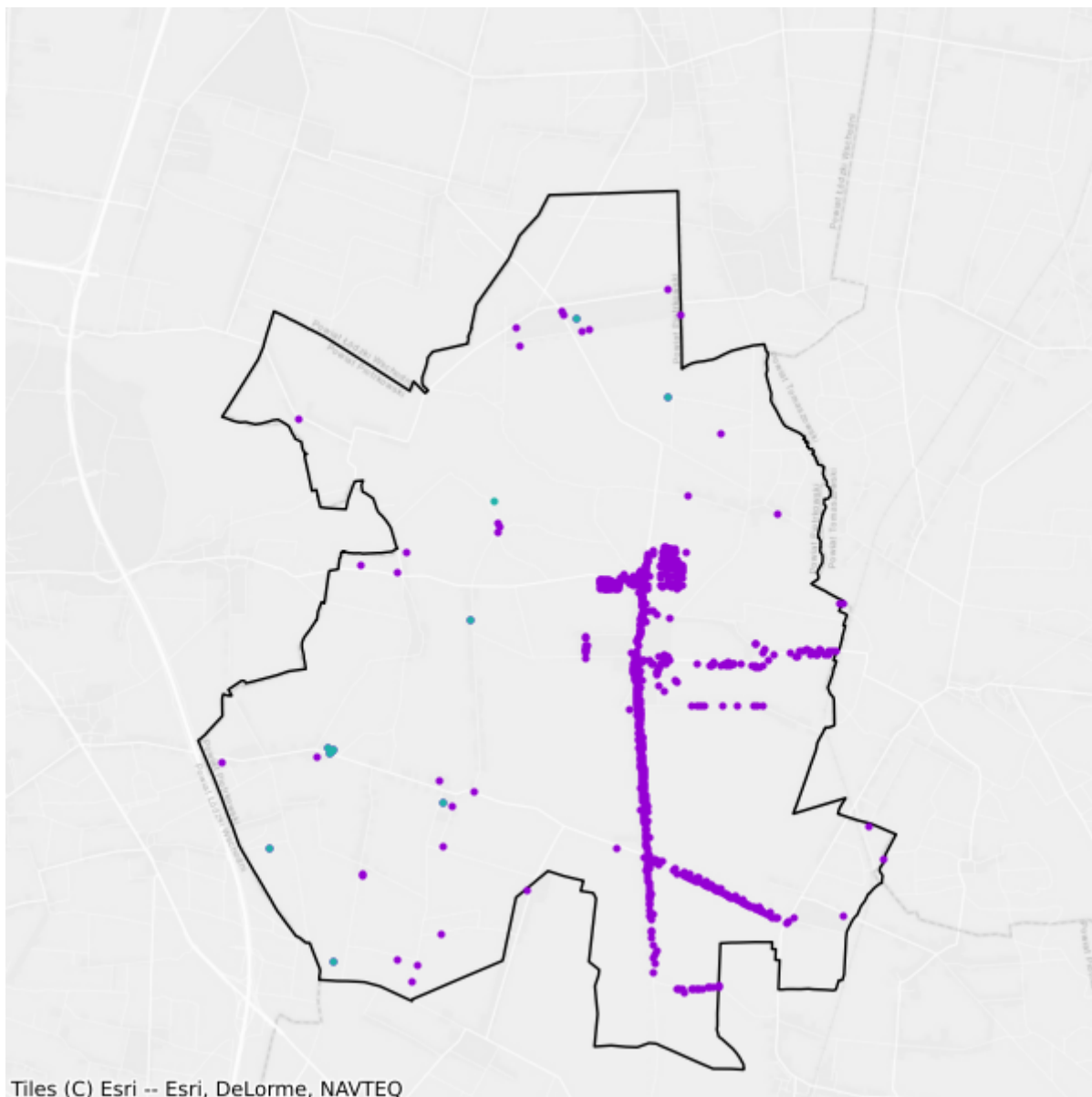

- Plany inwestycyjne realizowane ze środków publicznych
- Plany inwestycyjne realizowane ze środków prywatnych

10.3. Gmina Gorzkowice

TERC: 1010032

Statystyki ogólne

W gminie jest 3 298 punktów adresowych. Na koniec czerwca 2025 roku w zasięgu stacjonarnego dostępu do usług szerokopasmowych były 3 104 punkty adresowe, a 194 pozostały bez zasięgu. Na wskazanym obszarze było 205 białych plam NGA. Od 1 stycznia 2023 do 30 czerwca 2025 roku obywatele zgłosili 16 zapotrzebowań na internet i 2 weryfikacje danych w systemie internet.gov.pl.

W tabeli nr 10.3.1 przedstawiono przedsiębiorców telekomunikacyjnych działających na terenie gminy i świadczących usługi stacjonarnego dostępu do usług szerokopasmowych.

Tabela 10.3.1: Podmiot w zależności od rodzaju usług.			
Podmiot	Detal	Hurt	Hurt-Detal
4ALFANET SPÓŁKA Z OGRANICZONĄ ODPOWIEDZIALNOŚCIĄ	X		
@ALFANET Marcin Małolepszy	X		
ALFA4NET SPÓŁKA Z OGRANICZONĄ ODPOWIEDZIALNOŚCIĄ	X		
ALFAFIBER SPÓŁKA Z OGRANICZONĄ ODPOWIEDZIALNOŚCIĄ	X		
ALFASZYBKINET SPÓŁKA Z OGRANICZONĄ ODPOWIEDZIALNOŚCIĄ	X		
ATMAN SPÓŁKA Z OGRANICZONĄ ODPOWIEDZIALNOŚCIĄ	X		
EXATEL S.A.	X		
Marcin Stąpór STA KOM	X		
NAUKOWA I AKADEMICKA SIEĆ KOMPUTEROWA - PAŃSTWOWY INSTYTUT BADAWCZY	X		
NETIA SPÓŁKA AKCYJNA			X
NEXERA Sp. z o.o.		X	
ORANGE POLSKA S.A.	X	X	X
P.P.H.U. AT NETWORK Michał Tarnowski	X		
P4 SPÓŁKA Z OGRANICZONĄ ODPOWIEDZIALNOŚCIĄ	X		
POLKOMTEL Sp. z o.o.	X		
PROINEA Spółka z ograniczoną odpowiedzialnością	X		
PUH VATUS Rafał Wejman			X
RFC INTERNET SPÓŁKA Z OGRANICZONĄ ODPOWIEDZIALNOŚCIĄ	X		
T-MOBILE POLSKA S.A.	X		

W tabeli nr 10.3.2 przedstawiono liczbowy i procentowy podział na punkty adresowe w zależności od rodzaju zasięgu na terenie gminy.

Tabela 10.3.2: Podział na rodzaje usług i zasięgów.		
	Liczba adresów	Udział %
Rzeczywisty	2 360	71,56%
Hurtowy (wyłącznie)	744	22,56%
Teoretyczny (wyłącznie)	0	0,00%
Brak zasięgu	194	5,88%
SUMA	3 298	100%

Zasięgi sieci

W tabeli nr 10.3.3 przedstawiono liczbowo i procentowo liczbę zasięgów oraz liczbę punktów adresowych na terenie gminy w zależności od przepustowości.

Tabela 10.3.3: Liczba zasięgów i adresów w podziale na przepustowość.				
Przepustowość [Mb/s]	Liczba zasięgów	Udział %	Liczba punktów adresowych	Udział %
2	0	0,00%	0	0,00%
10	0	0,00%	0	0,00%
20	0	0,00%	0	0,00%
30	355	1,60%	5	0,16%
40	93	0,42%	0	0,00%
50	1 062	4,79%	2	0,06%
60	43	0,19%	4	0,13%
70	5	0,02%	0	0,00%
80	3	0,01%	0	0,00%
90	0	0,00%	0	0,00%
100	2	0,01%	1	0,03%
200	0	0,00%	0	0,00%
300	0	0,00%	0	0,00%
400	0	0,00%	0	0,00%
500	0	0,00%	0	0,00%
600	1 265	5,71%	2	0,06%
700	0	0,00%	0	0,00%
800	0	0,00%	0	0,00%
900	3 040	13,72%	12	0,39%
1000	16 273	73,46%	3 067	98,81%
2000	11	0,05%	11	0,35%
3000	0	0,00%	0	0,00%
4000	0	0,00%	0	0,00%

Przepustowość [Mb/s]	Liczba zasięgów	Udział %	Liczba punktów adresowych	Udział %
5000	0	0,00%	0	0,00%
6000	0	0,00%	0	0,00%
7000	0	0,00%	0	0,00%
8000	0	0,00%	0	0,00%
9000	0	0,00%	0	0,00%
10000	0	0,00%	0	0,00%
SUMA	22 152	100%	3 104	100%

W tabeli nr 10.3.4 przedstawiono liczbę zasięgów w gminie w zależności od rodzaju medium.

Tabela 10.3.4: Liczba zasięgów z podziałem na medium.		
Medium	Liczba zasięgów	Udział %
światłowodowe	20 591	92,95%
kablowe współosiowe miedziane	0	0,00%
kablowe parowe miedziane	536	2,42%
radiowe (FWA)	1 025	4,63%
SUMA	22 152	100%

Plany inwestycyjne (komercyjne)

W gminie zgłoszone zostały plany inwestycyjne obejmujące 696 punktów adresowych. Zgłoszone plany inwestycyjne przewidują objęcie w kolejnych 3 latach zasięgiem stacjonarnego dostępu do usług szerokopasmowych:

- 287 punktów adresowych znajdujących się już w zasięgu rzeczywistym;
- 304 punkty adresowe znajdujące się już w zasięgu wyłącznie hurtowym;
- 0 punktów adresowych znajdujących się już w zasięgu teoretycznym;
- 42 punkty adresowe znajdujące się w planie inwestycyjnym ze środków publicznych;
- 1 punkt adresowy znajdujący się w innym planie inwestycyjnym ze środków prywatnych;
- 104 punkty adresowe będące białymi plamami (bez zasięgu).

Plany inwestycyjne realizowane ze środków publicznych

W gminie zgłoszone zostały plany inwestycyjne obejmujące 44 punkty adresowe. Realizowany jest 1 projekt z KPO i 0 projektów z FERC. Dane pochodzą z systemu SIMBA i odnoszą się do umów o dofinansowanie zawartych do dnia 30 czerwca 2025.

W tabeli nr 10.3.5 przedstawiono liczbę punktów adresowych na terenie gminy, objętych planami inwestycyjnymi do zrealizowania ze środków publicznych.

Tabela 10.3.5: Liczba punktów adresowych ze zgłoszonymi planami inwestycyjnymi realizowanymi ze środków publicznych.

Numer projektu	Beneficjent	Liczba PA
KPOD.05.02-IW.06-0008/23	RAFAŁ WEJMAN PUH VATUS	44
SUMA		44

Mapa planów inwestycyjnych

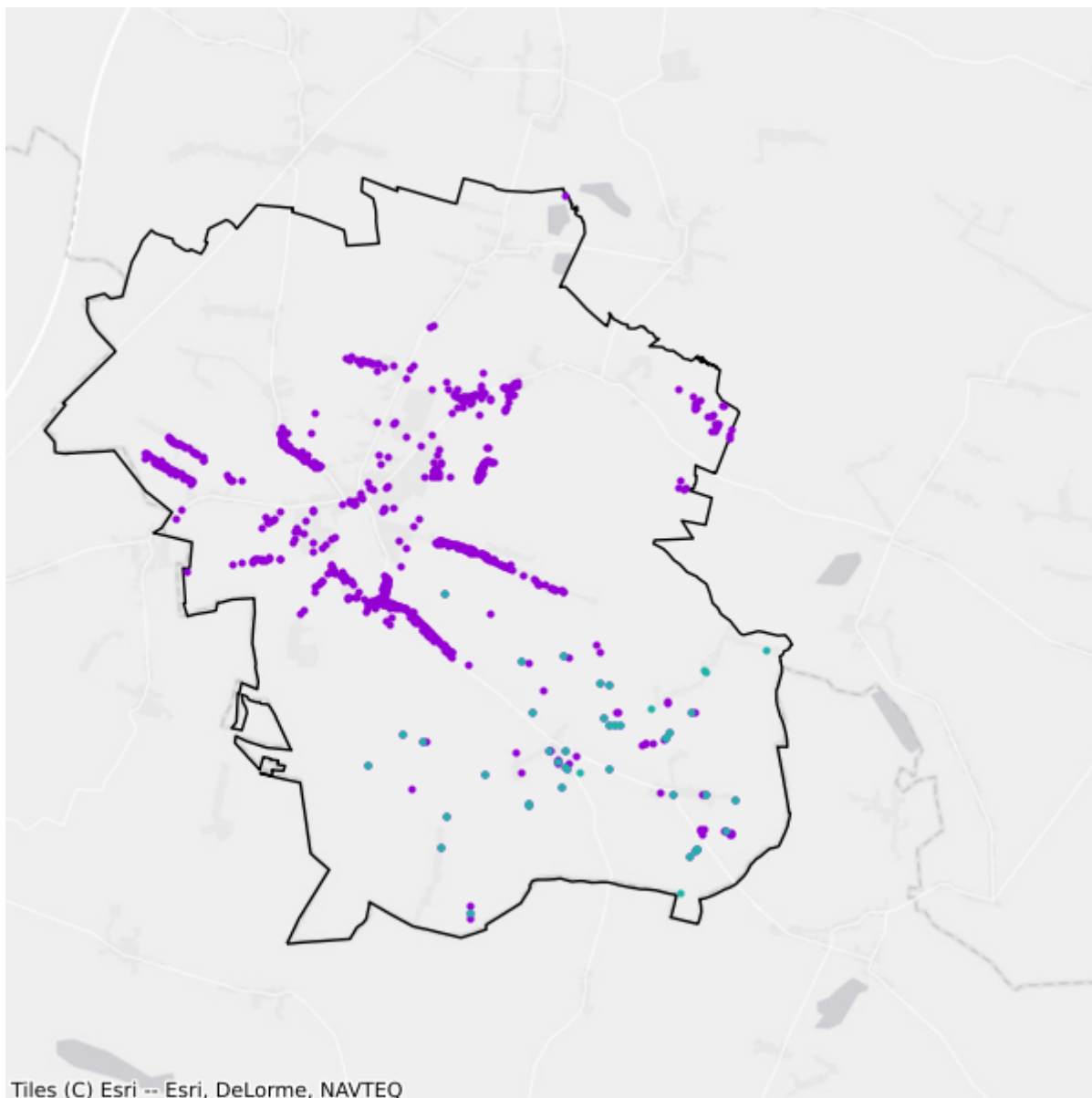

- Plany inwestycyjne realizowane ze środków prywatnych
- Plany inwestycyjne realizowane ze środków publicznych

10.4. Gmina Grabica

TERC: 1010042

Statystyki ogólne

W gminie jest 2 450 punktów adresowych. Na koniec czerwca 2025 roku w zasięgu stacjonarnego dostępu do usług szerokopasmowych było 1 614 punktów adresowych, a 836 pozostało bez zasięgu. Na wskazanym obszarze były 844 białe plamy NGA. Od 1 stycznia 2023 do 30 czerwca 2025 roku obywatele zgłosili 84 zapotrzebowania na internet i 1 weryfikację danych w systemie internet.gov.pl.

W tabeli nr 10.4.1 przedstawiono przedsiębiorców telekomunikacyjnych działających na terenie gminy i świadczących usługi stacjonarnego dostępu do usług szerokopasmowych.

Tabela 10.4.1: Podmiot w zależności od rodzaju usług.			
Podmiot	Detal	Hurt	Hurt-Detal
4ALFANET SPÓŁKA Z OGRANICZONĄ ODPOWIEDZIALNOŚCIĄ	X		
@ALFANET Marcin Małolepszy	X		
AIRTEL SERVICES Sp. z o.o.		X	
ALFA4NET SPÓŁKA Z OGRANICZONĄ ODPOWIEDZIALNOŚCIĄ	X		
ALFAFIBER SPÓŁKA Z OGRANICZONĄ ODPOWIEDZIALNOŚCIĄ	X		
ALFASZYBKINET SPÓŁKA Z OGRANICZONĄ ODPOWIEDZIALNOŚCIĄ	X		
EXATEL S.A.	X		
KK Usługi IT - Karol Knapik		X	
MOKADI.NET sp. z o.o.	X		
NAUKOWA I AKADEMICKA SIEĆ KOMPUTEROWA - PAŃSTWOWY INSTYTUT BADAWCZY	X		
NETIA SPÓŁKA AKCYJNA			X
NEXERA Sp. z o.o.		X	
ORANGE POLSKA S.A.	X	X	X
P4 SPÓŁKA Z OGRANICZONĄ ODPOWIEDZIALNOŚCIĄ	X		
POLKOMTEL Sp. z o.o.	X		
PUH VATUS Rafał Wejman			X
RFC INTERNET SPÓŁKA Z OGRANICZONĄ ODPOWIEDZIALNOŚCIĄ	X		
T-MOBILE POLSKA S.A.	X		
TOWERLINK POLAND SPÓŁKA Z OGRANICZONĄ ODPOWIEDZIALNOŚCIĄ		X	

W tabeli nr 10.4.2 przedstawiono liczbowy i procentowy podział na punkty adresowe w zależności od rodzaju zasięgu na terenie gminy.

Tabela 10.4.2: Podział na rodzaje usług i zasięgów.		
	Liczba adresów	Udział %
Rzeczywisty	1 592	64,98%
Hurtowy (wyłącznie)	16	0,65%
Teoretyczny (wyłącznie)	6	0,24%
Brak zasięgu	836	34,12%
SUMA	2 450	100%

Zasięgi sieci

W tabeli nr 10.4.3 przedstawiono liczbowo i procentowo liczbę zasięgów oraz liczbę punktów adresowych na terenie gminy w zależności od przepustowości.

Tabela 10.4.3: Liczba zasięgów i adresów w podziale na przepustowość.				
Przepustowość [Mb/s]	Liczba zasięgów	Udział %	Liczba punktów adresowych	Udział %
2	4	0,02%	0	0,00%
10	0	0,00%	0	0,00%
20	0	0,00%	0	0,00%
30	48	0,24%	6	0,37%
40	1	0,01%	1	0,06%
50	2	0,01%	0	0,00%
60	0	0,00%	0	0,00%
70	0	0,00%	0	0,00%
80	6	0,03%	1	0,06%
90	0	0,00%	0	0,00%
100	11	0,06%	6	0,37%
200	0	0,00%	0	0,00%
300	0	0,00%	0	0,00%
400	0	0,00%	0	0,00%
500	0	0,00%	0	0,00%
600	0	0,00%	0	0,00%
700	0	0,00%	0	0,00%
800	0	0,00%	0	0,00%
900	3 038	15,49%	1	0,06%
1000	16 504	84,14%	1 599	99,07%
2000	0	0,00%	0	0,00%
3000	0	0,00%	0	0,00%
4000	0	0,00%	0	0,00%

Przepustowość [Mb/s]	Liczba zasięgów	Udział %	Liczba punktów adresowych	Udział %
5000	0	0,00%	0	0,00%
6000	0	0,00%	0	0,00%
7000	0	0,00%	0	0,00%
8000	0	0,00%	0	0,00%
9000	0	0,00%	0	0,00%
10000	0	0,00%	0	0,00%
SUMA	19 614	100%	1 614	100%

W tabeli nr 10.4.4 przedstawiono liczbę zasięgów w gminie w zależności od rodzaju medium.

Tabela 10.4.4: Liczba zasięgów z podziałem na medium.		
Medium	Liczba zasięgów	Udział %
światłowodowe	19 549	99,67%
kablowe współosiowe miedziane	0	0,00%
kablowe parowe miedziane	12	0,06%
radiowe (FWA)	53	0,27%
SUMA	19 614	100%

Plany inwestycyjne (komercyjne)

W gminie zgłoszone zostały plany inwestycyjne obejmujące 368 punktów adresowych. Zgłoszone plany inwestycyjne przewidują objęcie w kolejnych 3 latach zasięgiem stacjonarnego dostępu do usług szerokopasmowych:

- 16 punktów adresowych znajdujących się już w zasięgu rzeczywistym;
- 1 punkt adresowy znajdujący się już w zasięgu wyłącznie hurtowym;
- 3 punkty adresowe znajdujące się już w zasięgu teoretycznym;
- 138 punktów adresowych znajdujących się w planie inwestycyjnym ze środków publicznych;
- 0 punktów adresowych znajdujących się w innym planie inwestycyjnym ze środków prywatnych;
- 348 punktów adresowych będących białymi plamami (bez zasięgu).

Plany inwestycyjne realizowane ze środków publicznych

W gminie zgłoszone zostały plany inwestycyjne obejmujące 458 punktów adresowych. Realizowany jest 1 projekt z KPO i 0 projektów z FER. Dane pochodzą z systemu SIMBA i odnoszą się do umów o dofinansowanie zawartych do dnia 30 czerwca 2025.

W tabeli nr 10.4.5 przedstawiono liczbę punktów adresowych na terenie gminy, objętych planami inwestycyjnymi do zrealizowania ze środków publicznych.

Tabela 10.4.5: Liczba punktów adresowych ze zgłoszonymi planami inwestycyjnymi realizowanymi ze środków publicznych.

Numer projektu	Beneficjent	Liczba PA
KPOD.05.02-IW.06-0008/23	RAFAŁ WEJMAN PUH VATUS	458
SUMA		458

Mapa planów inwestycyjnych

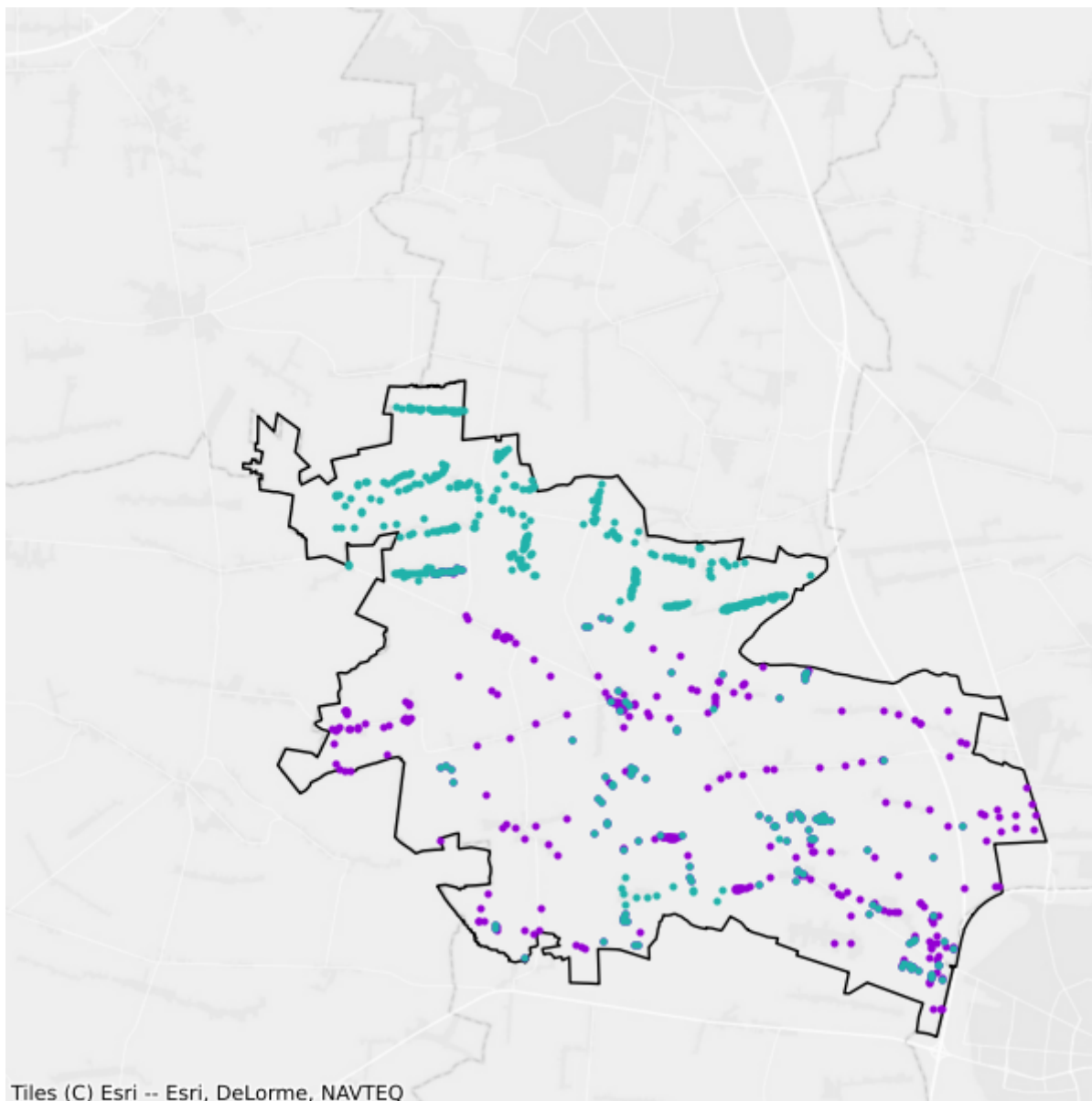

- Plany inwestycyjne realizowane ze środków prywatnych
- Plany inwestycyjne realizowane ze środków publicznych

10.5. Gmina Łęki Szlacheckie

TERC: 1010052

Statystyki ogólne

W gminie są 1 752 punkty adresowe. Na koniec czerwca 2025 roku w zasięgu stacjonarnego dostępu do usług szerokopasmowych było 1 357 punktów adresowych, a 395 pozostało bez zasięgu. Na wskazanym obszarze było 397 białych plam NGA. Od 1 stycznia 2023 do 30 czerwca 2025 roku obywatele zgłosili 16 zapotrzebowań na internet i 0 weryfikacji danych w systemie internet.gov.pl.

W tabeli nr 10.5.1 przedstawiono przedsiębiorców telekomunikacyjnych działających na terenie gminy i świadczących usługi stacjonarnego dostępu do usług szerokopasmowych.

Tabela 10.5.1: Podmiot w zależności od rodzaju usług.			
Podmiot	Detal	Hurt	Hurt-Detal
"PRONET" INTERNET BEZPRZEWODOWY I FOTO-VIDEO - Adam Świech	X		
4ALFANET SPÓŁKA Z OGRANICZONĄ ODPOWIEDZIALNOŚCIĄ	X		
@ALFANET Marcin Małolepszy	X		
ALFA4NET SPÓŁKA Z OGRANICZONĄ ODPOWIEDZIALNOŚCIĄ	X		
ALFAFIBER SPÓŁKA Z OGRANICZONĄ ODPOWIEDZIALNOŚCIĄ	X		
ALFASZYBKINET SPÓŁKA Z OGRANICZONĄ ODPOWIEDZIALNOŚCIĄ	X		
EXATEL S.A.	X		
NAUKOWA I AKADEMICKA SIEĆ KOMPUTEROWA - PAŃSTWOWY INSTYTUT BADAWCZY	X		
NETIA SPÓŁKA AKCYJNA			X
NEXERA Sp. z o.o.		X	
ORANGE POLSKA S.A.	X	X	X
P4 SPÓŁKA Z OGRANICZONĄ ODPOWIEDZIALNOŚCIĄ	X		
POLKOMTEL Sp. z o.o.	X		
PROINEA Spółka z ograniczoną odpowiedzialnością	X		
PUH VATUS Rafał Wejman			X
RFC INTERNET SPÓŁKA Z OGRANICZONĄ ODPOWIEDZIALNOŚCIĄ	X		
T-MOBILE POLSKA S.A.	X		

W tabeli nr 10.5.2 przedstawiono liczbowy i procentowy podział na punkty adresowe w zależności od rodzaju zasięgu na terenie gminy.

Tabela 10.5.2: Podział na rodzaje usług i zasięgów.

	Liczba adresów	Udział %
Rzeczywisty	1 347	76,88%
Hurtowy (wyłącznie)	7	0,40%
Teoretyczny (wyłącznie)	3	0,17%
Brak zasięgu	395	22,55%
SUMA	1 752	100%

Zasięgi sieci

W tabeli nr 10.5.3 przedstawiono liczbowo i procentowo liczbę zasięgów oraz liczbę punktów adresowych na terenie gminy w zależności od przepustowości.

Tabela 10.5.3: Liczba zasięgów i adresów w podziale na przepustowość.

Przepustowość [Mb/s]	Liczba zasięgów	Udział %	Liczba punktów adresowych	Udział %
2	0	0,00%	0	0,00%
10	0	0,00%	0	0,00%
20	0	0,00%	0	0,00%
30	4	0,03%	0	0,00%
40	23	0,14%	0	0,00%
50	6	0,04%	1	0,07%
60	0	0,00%	0	0,00%
70	0	0,00%	0	0,00%
80	1	0,01%	1	0,07%
90	0	0,00%	0	0,00%
100	266	1,66%	56	4,13%
200	0	0,00%	0	0,00%
300	0	0,00%	0	0,00%
400	0	0,00%	0	0,00%
500	0	0,00%	0	0,00%
600	0	0,00%	0	0,00%
700	0	0,00%	0	0,00%
800	0	0,00%	0	0,00%
900	2 445	15,28%	20	1,47%
1000	13 254	82,84%	1 279	94,25%
2000	0	0,00%	0	0,00%
3000	0	0,00%	0	0,00%
4000	0	0,00%	0	0,00%
5000	0	0,00%	0	0,00%
6000	0	0,00%	0	0,00%

Przepustowość [Mb/s]	Liczba zasięgów	Udział %	Liczba punktów adresowych	Udział %
7000	0	0,00%	0	0,00%
8000	0	0,00%	0	0,00%
9000	0	0,00%	0	0,00%
10000	0	0,00%	0	0,00%
SUMA	15 999	100%	1 357	100%

W tabeli nr 10.5.4 przedstawiono liczbę zasięgów w gminie w zależności od rodzaju medium.

Tabela 10.5.4: Liczba zasięgów z podziałem na medium.		
Medium	Liczba zasięgów	Udział %
światłowodowe	15 701	98,14%
kablowe współosiowe miedziane	0	0,00%
kablowe parowe miedziane	34	0,21%
radiowe (FWA)	264	1,65%
SUMA	15 999	100%

Plany inwestycyjne (komercyjne)

W gminie zgłoszone zostały plany inwestycyjne obejmujące 282 punkty adresowe. Zgłoszone plany inwestycyjne przewidują objęcie w kolejnych 3 latach zasięgiem stacjonarnego dostępu do usług szerokopasmowych:

- 50 punktów adresowych znajdujących się już w zasięgu rzeczywistym;
- 1 punkt adresowy znajdujący się już w zasięgu wyłącznie hurtowym;
- 0 punktów adresowych znajdujących się już w zasięgu teoretycznym;
- 162 punkty adresowe znajdujące się w planie inwestycyjnym ze środków publicznych;
- 0 punktów adresowych znajdujących się w innym planie inwestycyjnym ze środków prywatnych;
- 231 punktów adresowych będących białymi plamami (bez zasięgu).

Plany inwestycyjne realizowane ze środków publicznych

W gminie zgłoszone zostały plany inwestycyjne obejmujące 270 punktów adresowych. Realizowany jest 1 projekt z KPO i 0 projektów z FERC. Dane pochodzą z systemu SIMBA i odnoszą się do umów o dofinansowanie zawartych do dnia 30 czerwca 2025.

W tabeli nr 10.5.5 przedstawiono liczbę punktów adresowych na terenie gminy, objętych planami inwestycyjnymi do zrealizowania ze środków publicznych.

Tabela 10.5.5: Liczba punktów adresowych ze zgłoszonymi planami inwestycyjnymi realizowanymi ze środków publicznych.		
Numer projektu	Beneficjent	Liczba PA
KPOD.05.02-IW.06-0008/23	RAFAŁ WEJMAN PUH VATUS	270

Numer projektu	Beneficjent	Liczba PA
SUMA		270

Mapa planów inwestycyjnych

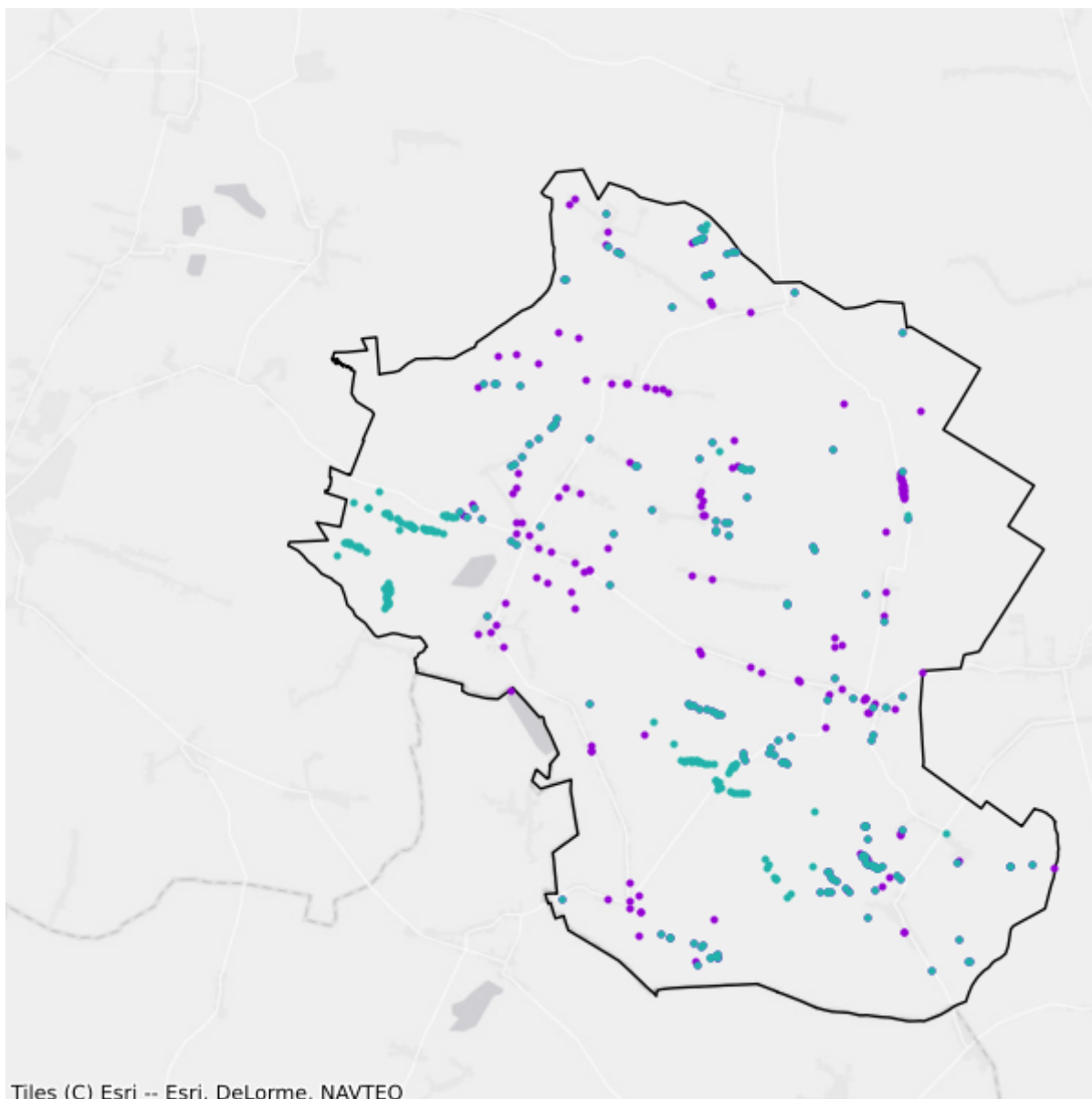

Tiles (C) Esri -- Esri, DeLorme, NAVTEQ

- Plany inwestycyjne realizowane ze środków prywatnych
- Plany inwestycyjne realizowane ze środków publicznych

10.6. Gmina Moszczenica

TERC: 1010062

Statystyki ogólne

W gminie jest 4 527 punktów adresowych. Na koniec czerwca 2025 roku w zasięgu stacjonarnego dostępu do usług szerokopasmowych były 3 874 punkty adresowe, a 653 pozostały bez zasięgu. Na wskazanym obszarze było 1 539 białych plam NGA. Od 1 stycznia 2023 do 30 czerwca 2025 roku obywatele zgłosili 53 zapotrzebowania na internet i 1 weryfikację danych w systemie internet.gov.pl.

W tabeli nr 10.6.1 przedstawiono przedsiębiorców telekomunikacyjnych działających na terenie gminy i świadczących usługi stacjonarnego dostępu do usług szerokopasmowych.

Tabela 10.6.1: Podmiot w zależności od rodzaju usług.			
Podmiot	Detal	Hurt	Hurt-Detal
4ALFANET SPÓŁKA Z OGRANICZONĄ ODPOWIEDZIALNOŚCIĄ	X		
@ALFANET Marcin Małolepszy	X		
ALFA4NET SPÓŁKA Z OGRANICZONĄ ODPOWIEDZIALNOŚCIĄ	X		
ALFAFIBER SPÓŁKA Z OGRANICZONĄ ODPOWIEDZIALNOŚCIĄ	X		
ALFASZYBKINET SPÓŁKA Z OGRANICZONĄ ODPOWIEDZIALNOŚCIĄ	X		
E-HADNET MAREK HADRYSIAK Marek Hadrysiak	X		
EXATEL S.A.	X		
GMINA MOSZCZENICA	X		
LANDTECH Spółka z ograniczoną odpowiedzialnością	X		
MOKADI.NET sp. z o.o.	X		
Marcin Stąpór STA KOM		X	
NAUKOWA I AKADEMICKA SIEĆ KOMPUTEROWA - PAŃSTWOWY INSTYTUT BADAWCZY	X		
NETIA SPÓŁKA AKCYJNA			X
NEXERA Sp. z o.o.		X	
ORANGE POLSKA S.A.	X	X	X
P4 SPÓŁKA Z OGRANICZONĄ ODPOWIEDZIALNOŚCIĄ	X		
POLKOMTEL Sp. z o.o.	X		
PUH VATUS Rafał Wejman			X
RFC INTERNET SPÓŁKA Z OGRANICZONĄ ODPOWIEDZIALNOŚCIĄ	X		

Podmiot	Detal	Hurt	Hurt-Detal
STANET SPÓŁKA Z OGRANICZONĄ ODPOWIEDZIALNOŚCIĄ	X		
T-MOBILE POLSKA S.A.	X		
TK TELEKOM Sp. z o.o.			X
VERIZON POLSKA sp. z o.o.	X		

W tabeli nr 10.6.2 przedstawiono liczbowy i procentowy podział na punkty adresowe w zależności od rodzaju zasięgu na terenie gminy.

Tabela 10.6.2: Podział na rodzaje usług i zasięgów.

	Liczba adresów	Udział %
Rzeczywisty	3 372	74,49%
Hurtowy (wyłącznie)	32	0,71%
Teoretyczny (wyłącznie)	470	10,38%
Brak zasięgu	653	14,42%
SUMA	4 527	100%

Zasięgi sieci

W tabeli nr 10.6.3 przedstawiono liczbowo i procentowo liczbę zasięgów oraz liczbę punktów adresowych na terenie gminy w zależności od przepustowości.

Tabela 10.6.3: Liczba zasięgów i adresów w podziale na przepustowość.

Przepustowość [Mb/s]	Liczba zasięgów	Udział %	Liczba punktów adresowych	Udział %
2	4	0,02%	2	0,05%
10	0	0,00%	0	0,00%
20	0	0,00%	0	0,00%
30	4 903	21,06%	790	20,39%
40	90	0,39%	4	0,10%
50	317	1,36%	86	2,22%
60	133	0,57%	3	0,08%
70	33	0,14%	0	0,00%
80	11	0,05%	1	0,03%
90	0	0,00%	0	0,00%
100	8	0,03%	3	0,08%
200	0	0,00%	0	0,00%
300	0	0,00%	0	0,00%
400	0	0,00%	0	0,00%
500	63	0,27%	7	0,18%
600	8	0,03%	8	0,21%

Przepustowość [Mb/s]	Liczba zasięgów	Udział %	Liczba punktów adresowych	Udział %
700	0	0,00%	0	0,00%
800	0	0,00%	0	0,00%
900	4 756	20,42%	1 698	43,83%
1000	12 960	55,66%	1 272	32,83%
2000	0	0,00%	0	0,00%
3000	0	0,00%	0	0,00%
4000	0	0,00%	0	0,00%
5000	0	0,00%	0	0,00%
6000	0	0,00%	0	0,00%
7000	0	0,00%	0	0,00%
8000	0	0,00%	0	0,00%
9000	0	0,00%	0	0,00%
10000	0	0,00%	0	0,00%
SUMA	23 286	100%	3 874	100%

W tabeli nr 10.6.4 przedstawiono liczbę zasięgów w gminie w zależności od rodzaju medium.

Tabela 10.6.4: Liczba zasięgów z podziałem na medium.

Medium	Liczba zasięgów	Udział %
światłowodowe	17 795	76,42%
kablowe współosiowe miedziane	0	0,00%
kablowe parowe miedziane	1 138	4,89%
radiowe (FWA)	4 353	18,69%
SUMA	23 286	100%

Plany inwestycyjne (komercyjne)

W gminie zgłoszone zostały plany inwestycyjne obejmujące 3 034 punkty adresowe. Zgłoszone plany inwestycyjne przewidują objęcie w kolejnych 3 latach zasięgiem stacjonarnego dostępu do usług szerokopasmowych:

- 832 punkty adresowe znajdujące się już w zasięgu rzeczywistym;
- 3 punkty adresowe znajdujące się już w zasięgu wyłącznie hurtowym;
- 408 punktów adresowych znajdujących się już w zasięgu teoretycznym;
- 75 punktów adresowych znajdujących się w planie inwestycyjnym ze środków publicznych;
- 1 202 punkty adresowe znajdujące się w innym planie inwestycyjnym ze środków prywatnych;
- 589 punktów adresowych będących białymi plamami (bez zasięgu).

Plany inwestycyjne realizowane ze środków publicznych

W gminie zgłoszone zostały plany inwestycyjne obejmujące 73 punkty adresowe. Realizowany jest 1 projekt z KPO i 0 projektów z FER. Dane pochodzą z systemu SIMBA i odnoszą się do umów o dofinansowanie zawartych do dnia 30 czerwca 2025.

W tabeli nr 10.6.5 przedstawiono liczbę punktów adresowych na terenie gminy, objętych planami inwestycyjnymi do zrealizowania ze środków publicznych.

Tabela 10.6.5: Liczba punktów adresowych ze zgłoszonymi planami inwestycyjnymi realizowanymi ze środków publicznych.

Numer projektu	Beneficjent	Liczba PA
KPOD.05.02-IW.06-0007/23	RAFAŁ WEJMAN PUH VATUS	73
SUMA		73

Mapa planów inwestycyjnych

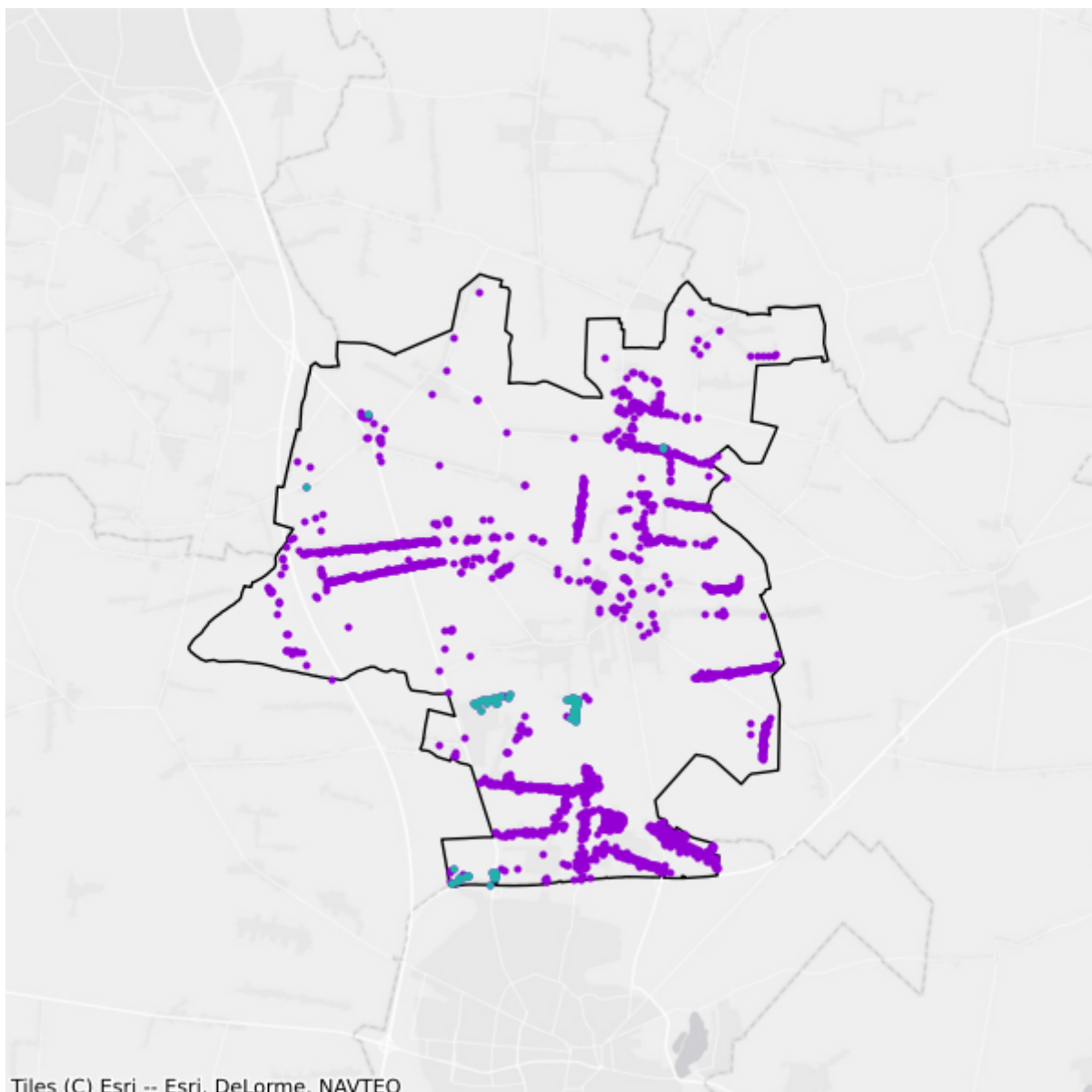

- Plany inwestycyjne realizowane ze środków prywatnych
- Plany inwestycyjne realizowane ze środków publicznych

10.7. Gmina Ręczno

TERC: 1010072

Statystyki ogólne

W gminie jest 1 588 punktów adresowych. Na koniec czerwca 2025 roku w zasięgu stacjonarnego dostępu do usług szerokopasmowych było 1 314 punktów adresowych, a 274 pozostały bez zasięgu. Na wskazanym obszarze były 274 białe plamy NGA. Od 1 stycznia 2023 do 30 czerwca 2025 roku obywatele zgłosili 27 zapotrzebowań na internet i 1 weryfikację danych w systemie internet.gov.pl.

W tabeli nr 10.7.1 przedstawiono przedsiębiorców telekomunikacyjnych działających na terenie gminy i świadczących usługi stacjonarnego dostępu do usług szerokopasmowych.

Tabela 10.7.1: Podmiot w zależności od rodzaju usług.			
Podmiot	Detal	Hurt	Hurt-Detal
"PRONET" INTERNET BEZPRZEWODOWY I FOTO-VIDEO - Adam Świech	X		
4ALFANET SPÓŁKA Z OGRANICZONĄ ODPOWIEDZIALNOŚCIĄ	X		
@ALFANET Marcin Małolepszy	X		
ALFA4NET SPÓŁKA Z OGRANICZONĄ ODPOWIEDZIALNOŚCIĄ	X		
ALFAFIBER SPÓŁKA Z OGRANICZONĄ ODPOWIEDZIALNOŚCIĄ	X		
ALFASZYBKINET SPÓŁKA Z OGRANICZONĄ ODPOWIEDZIALNOŚCIĄ	X		
EXATEL S.A.	X		
Marcin Stąpór STA KOM	X		
NAUKOWA I AKADEMICKA SIEĆ KOMPUTEROWA - PAŃSTWOWY INSTYTUT BADAWCZY	X		
NETIA SPÓŁKA AKCYJNA			X
NEXERA Sp. z o.o.		X	
ORANGE POLSKA S.A.	X		
P4 SPÓŁKA Z OGRANICZONĄ ODPOWIEDZIALNOŚCIĄ	X		
POLKOMTEL Sp. z o.o.	X		
PUH VATUS Rafał Wejman			X
RFC INTERNET SPÓŁKA Z OGRANICZONĄ ODPOWIEDZIALNOŚCIĄ	X		
T-MOBILE POLSKA S.A.	X		

W tabeli nr 10.7.2 przedstawiono liczbowy i procentowy podział na punkty adresowe w zależności od rodzaju zasięgu na terenie gminy.

Tabela 10.7.2: Podział na rodzaje usług i zasięgów.

	Liczba adresów	Udział %
Rzeczywisty	1 306	82,24%
Hurtowy (wyłącznie)	6	0,38%
Teoretyczny (wyłącznie)	2	0,13%
Brak zasięgu	274	17,25%
SUMA	1 588	100%

Zasięgi sieci

W tabeli nr 10.7.3 przedstawiono liczbowo i procentowo liczbę zasięgów oraz liczbę punktów adresowych na terenie gminy w zależności od przepustowości.

Tabela 10.7.3: Liczba zasięgów i adresów w podziale na przepustowość.

Przepustowość [Mb/s]	Liczba zasięgów	Udział %	Liczba punktów adresowych	Udział %
2	0	0,00%	0	0,00%
10	0	0,00%	0	0,00%
20	0	0,00%	0	0,00%
30	1	0,01%	0	0,00%
40	0	0,00%	0	0,00%
50	1	0,01%	0	0,00%
60	0	0,00%	0	0,00%
70	0	0,00%	0	0,00%
80	0	0,00%	0	0,00%
90	0	0,00%	0	0,00%
100	820	5,47%	151	11,49%
200	0	0,00%	0	0,00%
300	0	0,00%	0	0,00%
400	0	0,00%	0	0,00%
500	0	0,00%	0	0,00%
600	0	0,00%	0	0,00%
700	0	0,00%	0	0,00%
800	0	0,00%	0	0,00%
900	2 171	14,47%	17	1,29%
1000	12 011	80,05%	1 146	87,21%
2000	0	0,00%	0	0,00%
3000	0	0,00%	0	0,00%
4000	0	0,00%	0	0,00%
5000	0	0,00%	0	0,00%
6000	0	0,00%	0	0,00%

Przepustowość [Mb/s]	Liczba zasięgów	Udział %	Liczba punktów adresowych	Udział %
7000	0	0,00%	0	0,00%
8000	0	0,00%	0	0,00%
9000	0	0,00%	0	0,00%
10000	0	0,00%	0	0,00%
SUMA	15 004	100%	1 314	100%

W tabeli nr 10.7.4 przedstawiono liczbę zasięgów w gminie w zależności od rodzaju medium.

Tabela 10.7.4: Liczba zasięgów z podziałem na medium.		
Medium	Liczba zasięgów	Udział %
światłowodowe	14 184	94,53%
kablowe współosiowe miedziane	0	0,00%
kablowe parowe miedziane	1	0,01%
radiowe (FWA)	819	5,46%
SUMA	15 004	100%

Plany inwestycyjne (komercyjne)

W gminie zgłoszone zostały plany inwestycyjne obejmujące 223 punkty adresowe. Zgłoszone plany inwestycyjne przewidują objęcie w kolejnych 3 latach zasięgiem stacjonarnego dostępu do usług szerokopasmowych:

- 50 punktów adresowych znajdujących się już w zasięgu rzeczywistym;
- 0 punktów adresowych znajdujących się już w zasięgu wyłącznie hurtowym;
- 1 punkt adresowy znajdujący się już w zasięgu teoretycznym;
- 131 punktów adresowych znajdujących się w planie inwestycyjnym ze środków publicznych;
- 0 punktów adresowych znajdujących się w innym planie inwestycyjnym ze środków prywatnych;
- 172 punkty adresowe będące białymi plamami (bez zasięgu).

Plany inwestycyjne realizowane ze środków publicznych

W gminie zgłoszone zostały plany inwestycyjne obejmujące 292 punkty adresowe. Realizowany jest 1 projekt z KPO i 0 projektów z FERC. Dane pochodzą z systemu SIMBA i odnoszą się do umów o dofinansowanie zawartych do dnia 30 czerwca 2025.

W tabeli nr 10.7.5 przedstawiono liczbę punktów adresowych na terenie gminy, objętych planami inwestycyjnymi do zrealizowania ze środków publicznych.

Tabela 10.7.5: Liczba punktów adresowych ze zgłoszonymi planami inwestycyjnymi realizowanymi ze środków publicznych.

Numer projektu	Beneficjent	Liczba PA
KPOD.05.02-IW.06-0008/23	RAFAŁ WEJMAN PUH VATUS	292
SUMA		292

Mapa planów inwestycyjnych

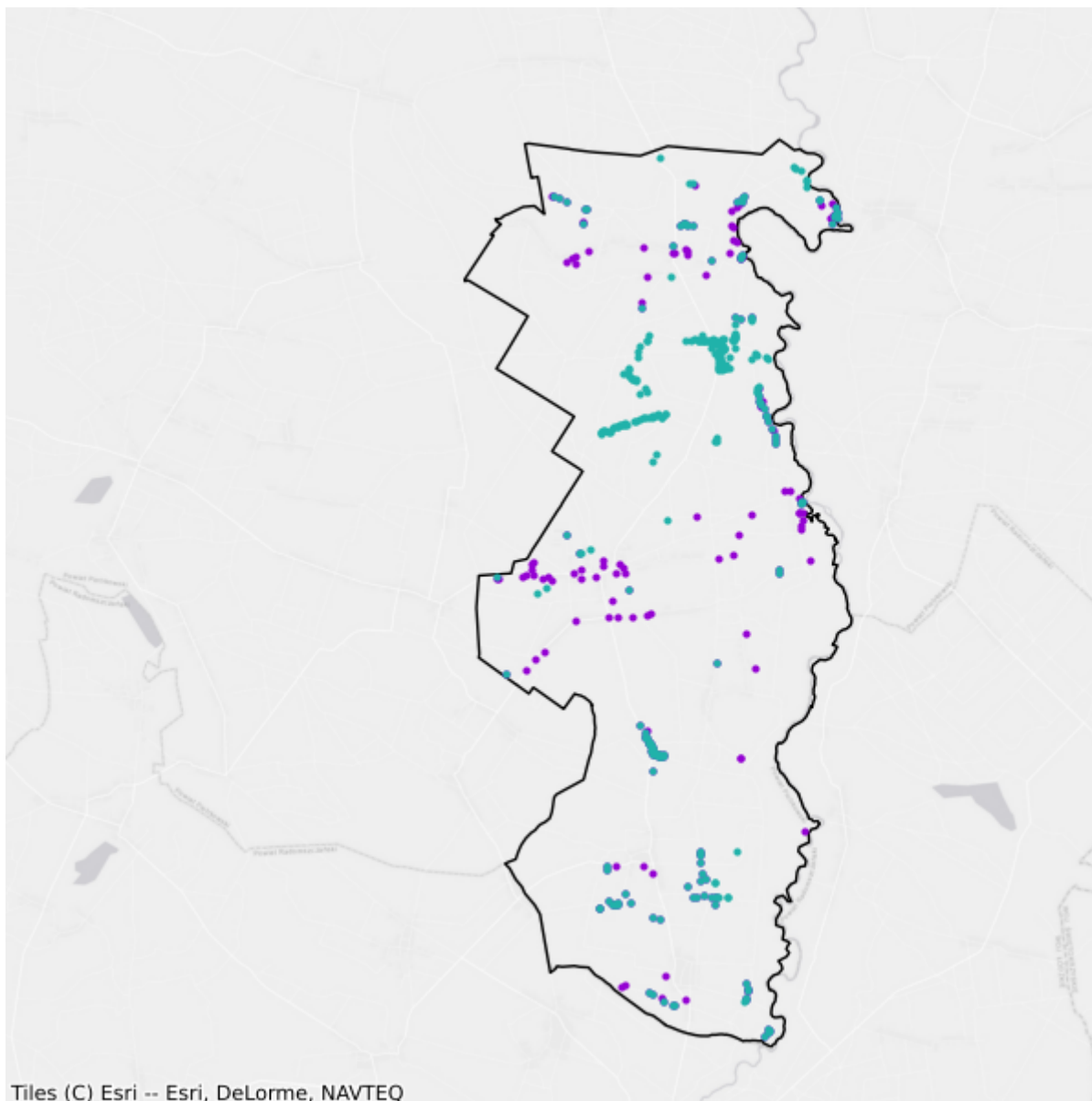

Tiles (C) Esri -- Esri, DeLorme, NAVTEQ

- Plany inwestycyjne realizowane ze środków prywatnych
- Plany inwestycyjne realizowane ze środków publicznych

10.8. Gmina Rozprza

TERC: 1010083

Statystyki ogólne

W gminie jest 4 078 punktów adresowych. Na koniec czerwca 2025 roku w zasięgu stacjonarnego dostępu do usług szerokopasmowych były 3 472 punkty adresowe, a 606 pozostało bez zasięgu. Na wskazanym obszarze było 714 białych plam NGA. Od 1 stycznia 2023 do 30 czerwca 2025 roku obywatele zgłosili 44 zapotrzebowania na internet i 3 weryfikacje danych w systemie internet.gov.pl.

W tabeli nr 10.8.1 przedstawiono przedsiębiorców telekomunikacyjnych działających na terenie gminy i świadczących usługi stacjonarnego dostępu do usług szerokopasmowych.

Tabela 10.8.1: Podmiot w zależności od rodzaju usług.			
Podmiot	Detal	Hurt	Hurt-Detal
4ALFANET SPÓŁKA Z OGRANICZONĄ ODPOWIEDZIALNOŚCIĄ	X		
@ALFANET Marcin Małolepszy	X		
ALFA4NET SPÓŁKA Z OGRANICZONĄ ODPOWIEDZIALNOŚCIĄ	X		
ALFAFIBER SPÓŁKA Z OGRANICZONĄ ODPOWIEDZIALNOŚCIĄ	X		
ALFASZYBKINET SPÓŁKA Z OGRANICZONĄ ODPOWIEDZIALNOŚCIĄ	X		
EXATEL S.A.	X		
NAUKOWA I AKADEMICKA SIEĆ KOMPUTEROWA - PAŃSTWOWY INSTYTUT BADAWCZY	X		
NETIA SPÓŁKA AKCYJNA			X
NEXERA Sp. z o.o.		X	
ORANGE POLSKA S.A.	X	X	X
P4 SPÓŁKA Z OGRANICZONĄ ODPOWIEDZIALNOŚCIĄ	X		
POLKOMTEL Sp. z o.o.	X		
PROINEA Spółka z ograniczoną odpowiedzialnością	X		
PUH VATUS Rafał Wejman			X
RFC INTERNET SPÓŁKA Z OGRANICZONĄ ODPOWIEDZIALNOŚCIĄ	X		
T-MOBILE POLSKA S.A.	X		
TOWERLINK POLAND SPÓŁKA Z OGRANICZONĄ ODPOWIEDZIALNOŚCIĄ		X	

W tabeli nr 10.8.2 przedstawiono liczbowy i procentowy podział na punkty adresowe w zależności od rodzaju zasięgu na terenie gminy.

Tabela 10.8.2: Podział na rodzaje usług i zasięgów.

	Liczba adresów	Udział %
Rzeczywisty	2 898	71,06%
Hurtowy (wyłącznie)	574	14,08%
Teoretyczny (wyłącznie)	0	0,00%
Brak zasięgu	606	14,86%
SUMA	4 078	100%

Zasięgi sieci

W tabeli nr 10.8.3 przedstawiono liczbowo i procentowo liczbę zasięgów oraz liczbę punktów adresowych na terenie gminy w zależności od przepustowości.

Tabela 10.8.3: Liczba zasięgów i adresów w podziale na przepustowość.

Przepustowość [Mb/s]	Liczba zasięgów	Udział %	Liczba punktów adresowych	Udział %
2	0	0,00%	0	0,00%
10	0	0,00%	0	0,00%
20	0	0,00%	0	0,00%
30	456	5,19%	33	0,95%
40	147	1,67%	16	0,46%
50	478	5,44%	16	0,46%
60	113	1,29%	16	0,46%
70	147	1,67%	27	0,78%
80	31	0,35%	0	0,00%
90	0	0,00%	0	0,00%
100	7	0,08%	0	0,00%
200	0	0,00%	0	0,00%
300	0	0,00%	0	0,00%
400	0	0,00%	0	0,00%
500	0	0,00%	0	0,00%
600	0	0,00%	0	0,00%
700	0	0,00%	0	0,00%
800	0	0,00%	0	0,00%
900	1 852	21,09%	13	0,37%
1000	5 552	63,21%	3 351	96,51%
2000	0	0,00%	0	0,00%
3000	0	0,00%	0	0,00%
4000	0	0,00%	0	0,00%
5000	0	0,00%	0	0,00%
6000	0	0,00%	0	0,00%

Przepustowość [Mb/s]	Liczba zasięgów	Udział %	Liczba punktów adresowych	Udział %
7000	0	0,00%	0	0,00%
8000	0	0,00%	0	0,00%
9000	0	0,00%	0	0,00%
10000	0	0,00%	0	0,00%
SUMA	8 783	100%	3 472	100%

W tabeli nr 10.8.4 przedstawiono liczbę zasięgów w gminie w zależności od rodzaju medium.

Tabela 10.8.4: Liczba zasięgów z podziałem na medium.		
Medium	Liczba zasięgów	Udział %
światłowodowe	7 411	84,38%
kablowe współosiowe miedziane	0	0,00%
kablowe parowe miedziane	1 029	11,72%
radiowe (FWA)	343	3,91%
SUMA	8 783	100%

Plany inwestycyjne (komercyjne)

W gminie zgłoszone zostały plany inwestycyjne obejmujące 756 punktów adresowych. Zgłoszone plany inwestycyjne przewidują objęcie w kolejnych 3 latach zasięgiem stacjonarnego dostępu do usług szerokopasmowych:

- 81 punktów adresowych znajdujących się już w zasięgu rzeczywistym;
- 82 punkty adresowe znajdujące się już w zasięgu wyłącznie hurtowym;
- 0 punktów adresowych znajdujących się już w zasięgu teoretycznym;
- 73 punkty adresowe znajdujące się w planie inwestycyjnym ze środków publicznych;
- 0 punktów adresowych znajdujących się w innym planie inwestycyjnym ze środków prywatnych;
- 593 punkty adresowe będące białymi plamami (bez zasięgu).

Plany inwestycyjne realizowane ze środków publicznych

W gminie zgłoszone zostały plany inwestycyjne obejmujące 92 punkty adresowe. Realizowany jest 1 projekt z KPO i 0 projektów z FERC. Dane pochodzą z systemu SIMBA i odnoszą się do umów o dofinansowanie zawartych do dnia 30 czerwca 2025.

W tabeli nr 10.8.5 przedstawiono liczbę punktów adresowych na terenie gminy, objętych planami inwestycyjnymi do zrealizowania ze środków publicznych.

Tabela 10.8.5: Liczba punktów adresowych ze zgłoszonymi planami inwestycyjnymi realizowanymi ze środków publicznych.		
Numer projektu	Beneficjent	Liczba PA
KPOD.05.02-IW.06-0008/23	RAFAŁ WEJMAN PUH VATUS	92

Numer projektu	Beneficjent	Liczba PA
SUMA		92

Mapa planów inwestycyjnych

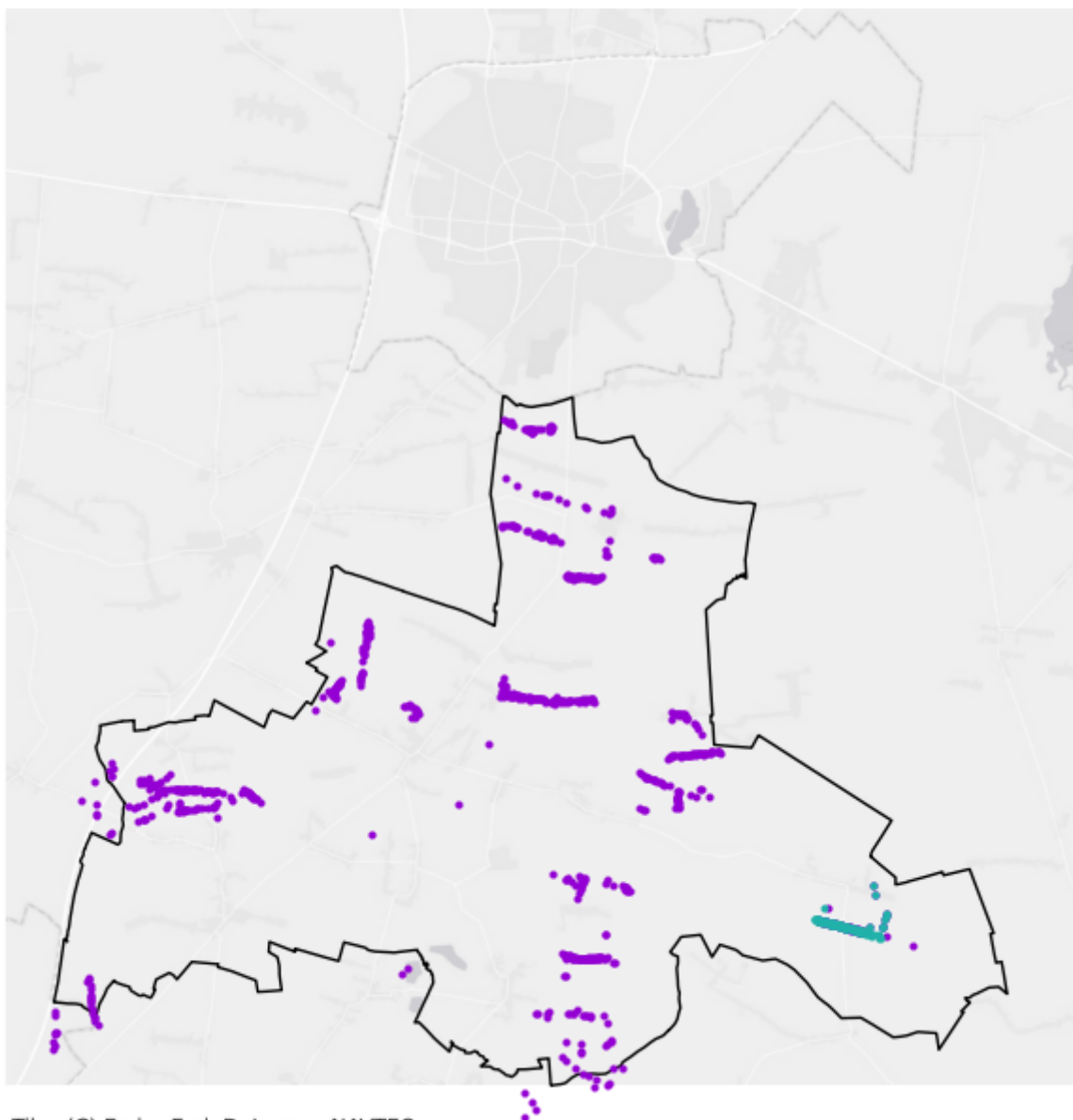

Tiles (C) Esri -- Esri, DeLorme, NAVTEQ

- Plany inwestycyjne realizowane ze środków prywatnych
- Plany inwestycyjne realizowane ze środków publicznych

10.9. Gmina Sulejów

TERC: 1010093

Statystyki ogólne

W gminie jest 6 890 punktów adresowych. Na koniec czerwca 2025 roku w zasięgu stacjonarnego dostępu do usług szerokopasmowych były 6 062 punkty adresowe, a 828 pozostało bez zasięgu. Na wskazanym obszarze było 1 138 białych plam NGA. Od 1 stycznia 2023 do 30 czerwca 2025 roku obywatele zgłosili 50 zapotrzebowań na internet i 3 weryfikacje danych w systemie internet.gov.pl.

W tabeli nr 10.9.1 przedstawiono przedsiębiorców telekomunikacyjnych działających na terenie gminy i świadczących usługi stacjonarnego dostępu do usług szerokopasmowych.

Tabela 10.9.1: Podmiot w zależności od rodzaju usług.			
Podmiot	Detal	Hurt	Hurt-Detal
"WEBRING - INTERNET SOLUTIONS" Katarzyna Bednarek	X		
4ALFANET SPÓŁKA Z OGRANICZONĄ ODPOWIEDZIALNOŚCIĄ	X		
@ALFANET Marcin Małolepszy	X		
ALFA4NET SPÓŁKA Z OGRANICZONĄ ODPOWIEDZIALNOŚCIĄ	X		
ALFAFIBER SPÓŁKA Z OGRANICZONĄ ODPOWIEDZIALNOŚCIĄ	X		
ALFASZYBKINET SPÓŁKA Z OGRANICZONĄ ODPOWIEDZIALNOŚCIĄ	X		
EXATEL S.A.	X		
KK Usługi IT - Karol Knapik			X
LANDTECH Spółka z ograniczoną odpowiedzialnością	X		
NAUKOWA I AKADEMICKA SIEĆ KOMPUTEROWA - PAŃSTWOWY INSTYTUT BADAWCZY	X		
NEANTIC Sp. z o.o.			X
NETIA SPÓŁKA AKCYJNA			X
NEXERA Sp. z o.o.		X	
ORANGE POLSKA S.A.	X	X	X
P4 SPÓŁKA Z OGRANICZONĄ ODPOWIEDZIALNOŚCIĄ	X		
POLKOMTEL Sp. z o.o.	X		
PROINEA Spółka z ograniczoną odpowiedzialnością	X		
PUH VATUS Rafał Wejman			X
RFC INTERNET SPÓŁKA Z OGRANICZONĄ ODPOWIEDZIALNOŚCIĄ	X		

Podmiot	Detal	Hurt	Hurt-Detal
SOFT PARTNER Szczypiorski Spółka jawna	X		
T-MOBILE POLSKA S.A.	X		

W tabeli nr 10.9.2 przedstawiono liczbowy i procentowy podział na punkty adresowe w zależności od rodzaju zasięgu na terenie gminy.

Tabela 10.9.2: Podział na rodzaje usług i zasięgów.		
	Liczba adresów	Udział %
Rzeczywisty	5 254	76,26%
Hurtowy (wyłącznie)	808	11,73%
Teoretyczny (wyłącznie)	0	0,00%
Brak zasięgu	828	12,02%
SUMA	6 890	100%

Zasięgi sieci

W tabeli nr 10.9.3 przedstawiono liczbowo i procentowo liczbę zasięgów oraz liczbę punktów adresowych na terenie gminy w zależności od przepustowości.

Tabela 10.9.3: Liczba zasięgów i adresów w podziale na przepustowość.					
Przepustowość [Mb/s]	Liczba zasięgów	Udział %	Liczba punktów adresowych	Udział %	
2	0	0,00%	0	0,00%	
10	0	0,00%	0	0,00%	
20	0	0,00%	0	0,00%	
30	1 860	11,96%	115	1,90%	
40	452	2,91%	21	0,35%	
50	1 159	7,45%	141	2,33%	
60	261	1,68%	17	0,28%	
70	47	0,30%	6	0,10%	
80	129	0,83%	10	0,16%	
90	0	0,00%	0	0,00%	
100	11	0,07%	0	0,00%	
200	0	0,00%	0	0,00%	
300	5	0,03%	3	0,05%	
400	0	0,00%	0	0,00%	
500	0	0,00%	0	0,00%	
600	421	2,71%	344	5,67%	
700	0	0,00%	0	0,00%	
800	0	0,00%	0	0,00%	

Przepustowość [Mb/s]	Liczba zasięgów	Udział %	Liczba punktów adresowych	Udział %
900	2 560	16,45%	35	0,58%
1000	8 621	55,41%	5 338	88,06%
2000	31	0,20%	31	0,51%
3000	0	0,00%	0	0,00%
4000	0	0,00%	0	0,00%
5000	0	0,00%	0	0,00%
6000	0	0,00%	0	0,00%
7000	0	0,00%	0	0,00%
8000	0	0,00%	0	0,00%
9000	0	0,00%	0	0,00%
10000	1	0,01%	1	0,02%
SUMA	15 558	100%	6 062	100%

W tabeli nr 10.9.4 przedstawiono liczbę zasięgów w gminie w zależności od rodzaju medium.

Tabela 10.9.4: Liczba zasięgów z podziałem na medium.

Medium	Liczba zasięgów	Udział %
światłowodowe	11 648	74,87%
kablowe współosiowe miedziane	0	0,00%
kablowe parowe miedziane	2 927	18,81%
radiowe (FWA)	983	6,32%
SUMA	15 558	100%

Plany inwestycyjne (komercyjne)

W gminie zgłoszone zostały plany inwestycyjne obejmujące 1 591 punktów adresowych. Zgłoszone plany inwestycyjne przewidują objęcie w kolejnych 3 latach zasięgiem stacjonarnego dostępu do usług szerokopasmowych:

- 629 punktów adresowych znajdujących się już w zasięgu rzeczywistym;
- 193 punkty adresowe znajdujące się już w zasięgu wyłącznie hurtowym;
- 0 punktów adresowych znajdujących się już w zasięgu teoretycznym;
- 132 punkty adresowe znajdujące się w planie inwestycyjnym ze środków publicznych;
- 133 punkty adresowe znajdujące się w innym planie inwestycyjnym ze środków prywatnych;
- 636 punktów adresowych będących białymi plamami (bez zasięgu).

Plany inwestycyjne realizowane ze środków publicznych

W gminie zgłoszone zostały plany inwestycyjne obejmujące 158 punktów adresowych. Realizowany jest 1 projekt z KPO i 0 projektów z FERC. Dane pochodzą z systemu SIMBA i odnoszą się do umów o dofinansowanie zawartych do dnia 30 czerwca 2025.

W tabeli nr 10.9.5 przedstawiono liczbę punktów adresowych na terenie gminy, objętych planami inwestycyjnymi do zrealizowania ze środków publicznych.

Tabela 10.9.5: Liczba punktów adresowych ze zgłoszonymi planami inwestycyjnymi realizowanymi ze środków publicznych.		
Numer projektu	Beneficjent	Liczba PA
KPOD.05.02-IW.06-0008/23	RAFAŁ WEJMAN PUH VATUS	158
SUMA		158

Mapa planów inwestycyjnych

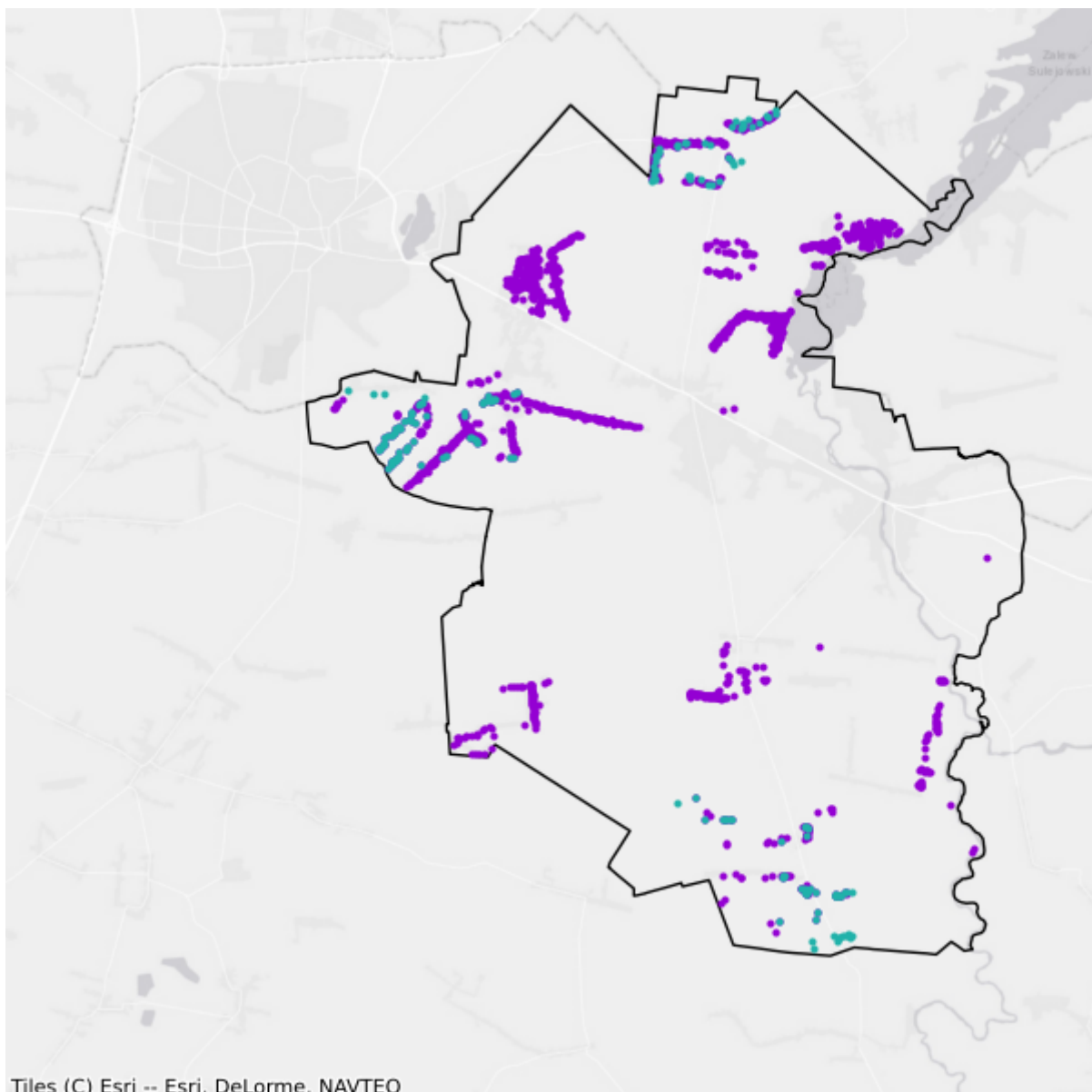

- Plany inwestycyjne realizowane ze środków prywatnych
- Plany inwestycyjne realizowane ze środków publicznych

10.10. Gmina Wola Krzysztoporska

TERC: 1010102

Statystyki ogólne

W gminie jest 4 161 punktów adresowych. Na koniec czerwca 2025 roku w zasięgu stacjonarnego dostępu do usług szerokopasmowych było 2 748 punktów adresowych, a 1 413 pozostało bez zasięgu. Na wskazanym obszarze było 1 518 białych plam NGA. Od 1 stycznia 2023 do 30 czerwca 2025 roku obywatele zgłosili 74 zapotrzebowania na internet i 0 weryfikacji danych w systemie internet.gov.pl.

W tabeli nr 10.10.1 przedstawiono przedsiębiorców telekomunikacyjnych działających na terenie gminy i świadczących usługi stacjonarnego dostępu do usług szerokopasmowych.

Tabela 10.10.1: Podmiot w zależności od rodzaju usług.			
Podmiot	Detal	Hurt	Hurt-Detal
"WEBRING - INTERNET SOLUTIONS" Katarzyna Bednarek	X		
4ALFANET SPÓŁKA Z OGRANICZONĄ ODPOWIEDZIALNOŚCIĄ	X		
@ALFANET Marcin Małolepszy	X		
ALFA4NET SPÓŁKA Z OGRANICZONĄ ODPOWIEDZIALNOŚCIĄ	X		
ALFAFIBER SPÓŁKA Z OGRANICZONĄ ODPOWIEDZIALNOŚCIĄ	X		
ALFASZYBKINET SPÓŁKA Z OGRANICZONĄ ODPOWIEDZIALNOŚCIĄ	X		
EXATEL S.A.	X		
LANDTECH Spółka z ograniczoną odpowiedzialnością	X		
NAUKOWA I AKADEMICKA SIEĆ KOMPUTEROWA - PAŃSTWOWY INSTYTUT BADAWCZY	X		
NETIA SPÓŁKA AKCYJNA			X
NEXERA Sp. z o.o.		X	
ORANGE POLSKA S.A.	X	X	X
P4 SPÓŁKA Z OGRANICZONĄ ODPOWIEDZIALNOŚCIĄ	X		
POLKOMTEL Sp. z o.o.	X		
PROINEA Spółka z ograniczoną odpowiedzialnością	X		
PUH VATUS Rafał Wejman		X	X
RFC INTERNET SPÓŁKA Z OGRANICZONĄ ODPOWIEDZIALNOŚCIĄ	X		

Podmiot	Detal	Hurt	Hurt-Detal
SZYBKI-NET S. Bajor Ł. Siwik Z. Wieczorek Spółka jawna	X		
T-MOBILE POLSKA S.A.	X		
TOWERLINK POLAND SPÓŁKA Z OGRANICZONĄ ODPOWIEDZIALNOŚCIĄ		X	

W tabeli nr 10.10.2 przedstawiono liczbowy i procentowy podział na punkty adresowe w zależności od rodzaju zasięgu na terenie gminy.

Tabela 10.10.2: Podział na rodzaje usług i zasięgów.		
	Liczba adresów	Udział %
Rzeczywisty	2 534	60,90%
Hurtowy (wyłącznie)	210	5,05%
Teoretyczny (wyłącznie)	4	0,10%
Brak zasięgu	1 413	33,96%
SUMA	4 161	100%

Zasięgi sieci

W tabeli nr 10.10.3 przedstawiono liczbowo i procentowo liczbę zasięgów oraz liczbę punktów adresowych na terenie gminy w zależności od przepustowości.

Tabela 10.10.3: Liczba zasięgów i adresów w podziale na przepustowość.				
Przepustowość [Mb/s]	Liczba zasięgów	Udział %	Liczba punktów adresowych	Udział %
2	12	0,08%	2	0,07%
10	3	0,02%	2	0,07%
20	2	0,01%	1	0,04%
30	9	0,06%	1	0,04%
40	3	0,02%	1	0,04%
50	292	1,95%	96	3,49%
60	19	0,13%	2	0,07%
70	3	0,02%	0	0,00%
80	16	0,11%	0	0,00%
90	0	0,00%	0	0,00%
100	13	0,09%	3	0,11%
200	0	0,00%	0	0,00%
300	0	0,00%	0	0,00%
400	0	0,00%	0	0,00%
500	0	0,00%	0	0,00%
600	7	0,05%	1	0,04%
700	0	0,00%	0	0,00%

Przepustowość [Mb/s]	Liczba zasięgów	Udział %	Liczba punktów adresowych	Udział %
800	0	0,00%	0	0,00%
900	2 494	16,70%	2	0,07%
1000	12 044	80,63%	2 617	95,23%
2000	20	0,13%	20	0,73%
3000	0	0,00%	0	0,00%
4000	0	0,00%	0	0,00%
5000	0	0,00%	0	0,00%
6000	0	0,00%	0	0,00%
7000	0	0,00%	0	0,00%
8000	0	0,00%	0	0,00%
9000	0	0,00%	0	0,00%
10000	0	0,00%	0	0,00%
SUMA	14 937	100%	2 748	100%

W tabeli nr 10.10.4 przedstawiono liczbę zasięgów w gminie w zależności od rodzaju medium.

Tabela 10.10.4: Liczba zasięgów z podziałem na medium.		
Medium	Liczba zasięgów	Udział %
światłowodowe	14 573	97,56%
kablowe współosiowe miedziane	0	0,00%
kablowe parowe miedziane	71	0,48%
radiowe (FWA)	293	1,96%
SUMA	14 937	100%

Plany inwestycyjne (komercyjne)

W gminie zgłoszone zostały plany inwestycyjne obejmujące 1 728 punktów adresowych. Zgłoszone plany inwestycyjne przewidują objęcie w kolejnych 3 latach zasięgiem stacjonarnego dostępu do usług szerokopasmowych:

- 364 punkty adresowe znajdujące się już w zasięgu rzeczywistym;
- 47 punktów adresowych znajdujących się już w zasięgu wyłącznie hurtowym;
- 0 punktów adresowych znajdujących się już w zasięgu teoretycznym;
- 293 punkty adresowe znajdujące się w planie inwestycyjnym ze środków publicznych;
- 57 punktów adresowych znajdujących się w innym planie inwestycyjnym ze środków prywatnych;
- 1 260 punktów adresowych będących białymi plamami (bez zasięgu).

Plany inwestycyjne realizowane ze środków publicznych

W gminie zgłoszone zostały plany inwestycyjne obejmujące 328 punktów adresowych. Realizowany jest 1 projekt z KPO i 0 projektów z FERC. Dane pochodzą z systemu SIMBA i odnoszą się do umów o dofinansowanie zawartych do dnia 30 czerwca 2025.

W tabeli nr 10.10.5 przedstawiono liczbę punktów adresowych na terenie gminy, objętych planami inwestycyjnymi do zrealizowania ze środków publicznych.

Tabela 10.10.5: Liczba punktów adresowych ze zgłoszonymi planami inwestycyjnymi realizowanymi ze środków publicznych.		
Numer projektu	Beneficjent	Liczba PA
KPOD.05.02-IW.06-0008/23	RAFAŁ WEJMAN PUH VATUS	328
SUMA		328

Mapa planów inwestycyjnych

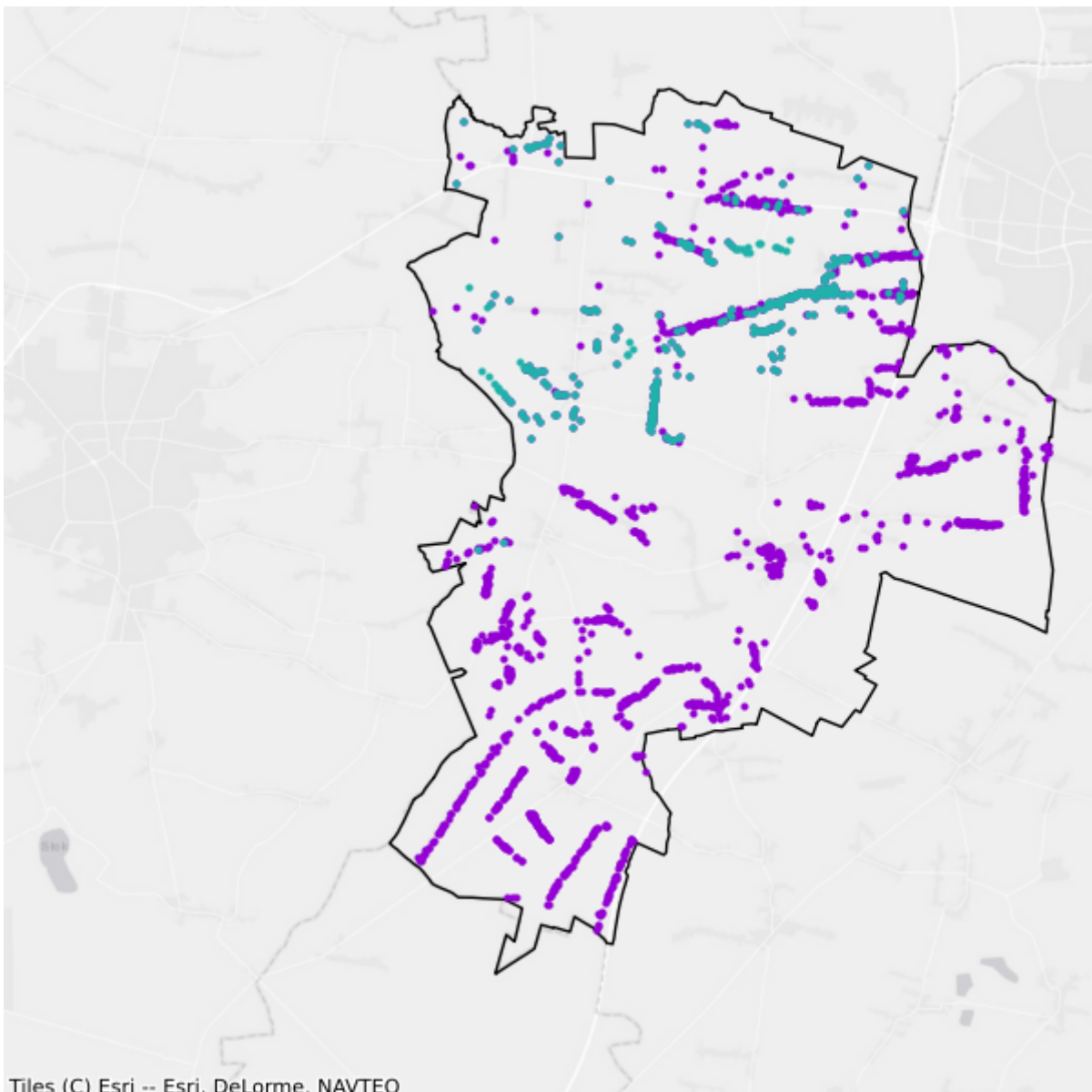

- Plany inwestycyjne realizowane ze środków prywatnych
- Plany inwestycyjne realizowane ze środków publicznych

10.11. Gmina Wolbórz

TERC: 1010113

Statystyki ogólne

W gminie jest 3 805 punktów adresowych. Na koniec czerwca 2025 roku w zasięgu stacjonarnego dostępu do usług szerokopasmowych było 3 259 punktów adresowych, a 546 pozostało bez zasięgu. Na wskazanym obszarze było 1 905 białych plam NGA. Od 1 stycznia 2023 do 30 czerwca 2025 roku obywatele zgłosili 97 zapotrzebowań na internet i 1 weryfikację danych w systemie internet.gov.pl.

W tabeli nr 10.11.1 przedstawiono przedsiębiorców telekomunikacyjnych działających na terenie gminy i świadczących usługi stacjonarnego dostępu do usług szerokopasmowych.

Tabela 10.11.1: Podmiot w zależności od rodzaju usług.			
Podmiot	Detal	Hurt	Hurt-Detal
4ALFANET SPÓŁKA Z OGRANICZONĄ ODPOWIEDZIALNOŚCIĄ	X		
@ALFANET Marcin Małolepszy	X		
ALFA4NET SPÓŁKA Z OGRANICZONĄ ODPOWIEDZIALNOŚCIĄ	X		
ALFAFIBER SPÓŁKA Z OGRANICZONĄ ODPOWIEDZIALNOŚCIĄ	X		
ALFASZYBKINET SPÓŁKA Z OGRANICZONĄ ODPOWIEDZIALNOŚCIĄ	X		
E-HADNET MAREK HADRYSIAK Marek Hadrysiak	X		
EXATEL S.A.	X		
FIBERHOST SPÓŁKA AKCYJNA		X	
INEA SPÓŁKA Z OGRANICZONĄ ODPOWIEDZIALNOŚCIĄ	X		
MOKADI.NET sp. z o.o.	X		
NAUKOWA I AKADEMICKA SIEĆ KOMPUTEROWA - PAŃSTWOWY INSTYTUT BADAWCZY	X		
NETIA SPÓŁKA AKCYJNA			X
NEXERA Sp. z o.o.		X	
ORANGE POLSKA S.A.	X	X	X
P4 SPÓŁKA Z OGRANICZONĄ ODPOWIEDZIALNOŚCIĄ	X		
POLKOMTEL Sp. z o.o.	X		
PUH VATUS Rafał Wejman			X
RFC INTERNET SPÓŁKA Z OGRANICZONĄ ODPOWIEDZIALNOŚCIĄ	X		
T-MOBILE POLSKA S.A.	X		

Podmiot	Detal	Hurt	Hurt-Detal
TOWERLINK POLAND SPÓŁKA Z OGRANICZONĄ ODPOWIEDZIALNOŚCIĄ		X	
VECTRA S.A.	X		
ŚWIATŁOWÓD INWESTYCJE SPÓŁKA Z OGRANICZONĄ ODPOWIEDZIALNOŚCIĄ		X	

W tabeli nr 10.11.2 przedstawiono liczbowy i procentowy podział na punkty adresowe w zależności od rodzaju zasięgu na terenie gminy.

Tabela 10.11.2: Podział na rodzaje usług i zasięgów.		
	Liczba adresów	Udział %
Rzeczywisty	3 228	84,84%
Hurtowy (wyłącznie)	30	0,79%
Teoretyczny (wyłącznie)	1	0,03%
Brak zasięgu	546	14,35%
SUMA	3 805	100%

Zasięgi sieci

W tabeli nr 10.11.3 przedstawiono liczbowo i procentowo liczbę zasięgów oraz liczbę punktów adresowych na terenie gminy w zależności od przepustowości.

Tabela 10.11.3: Liczba zasięgów i adresów w podziale na przepustowość.					
Przepustowość [Mb/s]	Liczba zasięgów	Udział %	Liczba punktów adresowych	Udział %	
2	0	0,00%	0	0,00%	
10	0	0,00%	0	0,00%	
20	0	0,00%	0	0,00%	
30	3 525	15,02%	1 117	34,27%	
40	147	0,63%	3	0,09%	
50	579	2,47%	239	7,33%	
60	0	0,00%	0	0,00%	
70	0	0,00%	0	0,00%	
80	9	0,04%	0	0,00%	
90	0	0,00%	0	0,00%	
100	6	0,03%	3	0,09%	
200	0	0,00%	0	0,00%	
300	0	0,00%	0	0,00%	
400	0	0,00%	0	0,00%	
500	0	0,00%	0	0,00%	
600	0	0,00%	0	0,00%	

Przepustowość [Mb/s]	Liczba zasięgów	Udział %	Liczba punktów adresowych	Udział %
700	0	0,00%	0	0,00%
800	0	0,00%	0	0,00%
900	3 518	14,99%	161	4,94%
1000	14 424	61,46%	1 105	33,91%
2000	1 262	5,38%	631	19,36%
3000	0	0,00%	0	0,00%
4000	0	0,00%	0	0,00%
5000	0	0,00%	0	0,00%
6000	0	0,00%	0	0,00%
7000	0	0,00%	0	0,00%
8000	0	0,00%	0	0,00%
9000	0	0,00%	0	0,00%
10000	0	0,00%	0	0,00%
SUMA	23 470	100%	3 259	100%

W tabeli nr 10.11.4 przedstawiono liczbę zasięgów w gminie w zależności od rodzaju medium.

Tabela 10.11.4: Liczba zasięgów z podziałem na medium.

Medium	Liczba zasięgów	Udział %
światłowodowe	19 208	81,84%
kablowe współosiowe miedziane	0	0,00%
kablowe parowe miedziane	710	3,03%
radiowe (FWA)	3 552	15,13%
SUMA	23 470	100%

Plany inwestycyjne (komercyjne)

W gminie zgłoszone zostały plany inwestycyjne obejmujące 2 580 punktów adresowych. Zgłoszone plany inwestycyjne przewidują objęcie w kolejnych 3 latach zasięgiem stacjonarnego dostępu do usług szerokopasmowych:

- 1 571 punktów adresowych znajdujących się już w zasięgu rzeczywistym;
- 0 punktów adresowych znajdujących się już w zasięgu wyłącznie hurtowym;
- 0 punktów adresowych znajdujących się już w zasięgu teoretycznym;
- 336 punktów adresowych znajdujących się w planie inwestycyjnym ze środków publicznych;
- 665 punktów adresowych znajdujących się w innym planie inwestycyjnym ze środków prywatnych;
- 344 punkty adresowe będące białymi plamami (bez zasięgu).

Plany inwestycyjne realizowane ze środków publicznych

W gminie zgłoszone zostały plany inwestycyjne obejmujące 578 punktów adresowych. Realizowany jest 1 projekt z KPO i 0 projektów z FERC. Dane pochodzą z systemu SIMBA i odnoszą się do umów o dofinansowanie zawartych do dnia 30 czerwca 2025.

W tabeli nr 10.11.5 przedstawiono liczbę punktów adresowych na terenie gminy, objętych planami inwestycyjnymi do zrealizowania ze środków publicznych.

Tabela 10.11.5: Liczba punktów adresowych ze zgłoszonymi planami inwestycyjnymi realizowanymi ze środków publicznych.		
Numer projektu	Beneficjent	Liczba PA
KPOD.05.02-IW.06-0007/23	RAFAŁ WEJMAN PUH VATUS	578
SUMA		578

Mapa planów inwestycyjnych

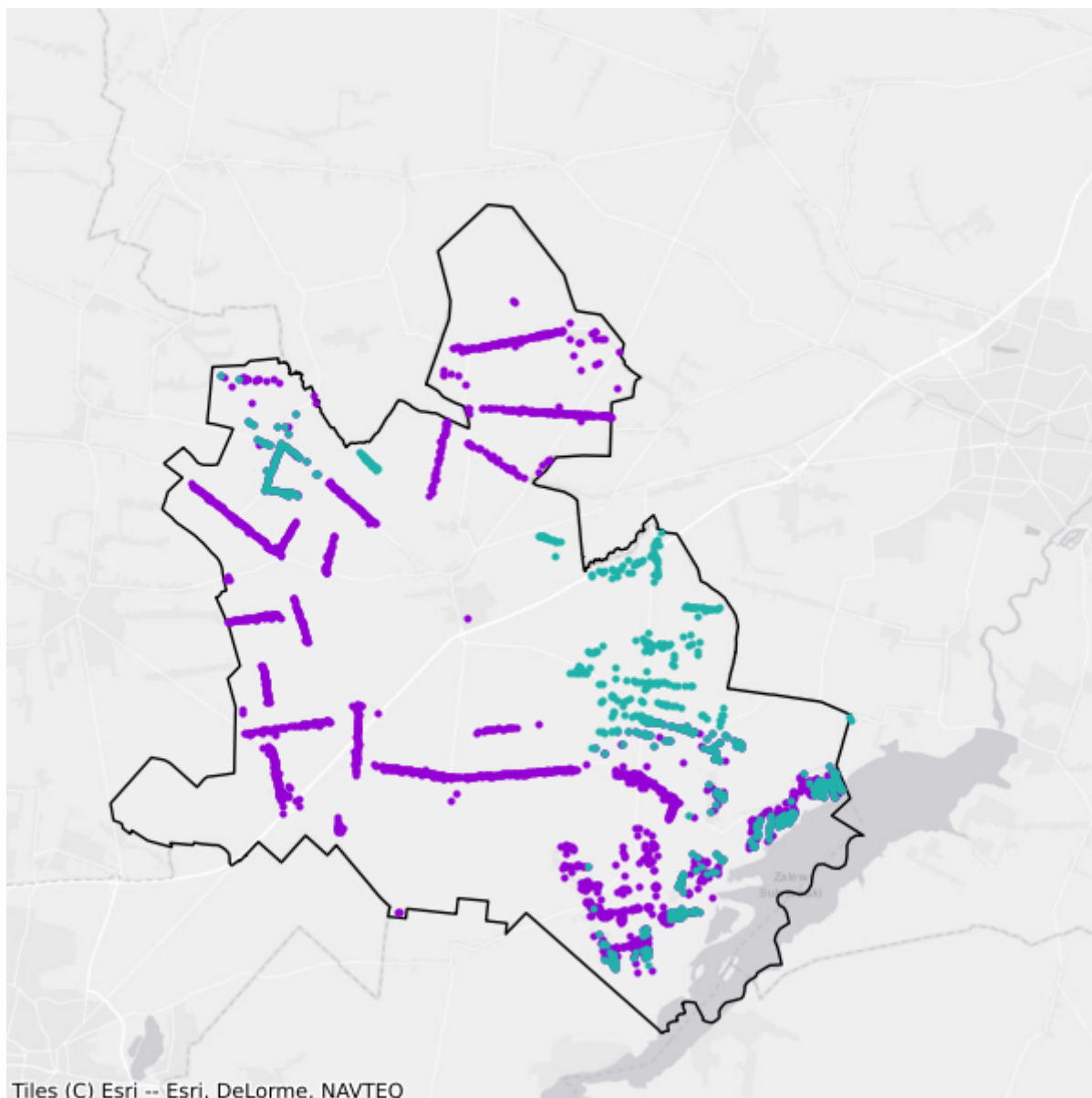

- Plany inwestycyjne realizowane ze środków prywatnych
- Plany inwestycyjne realizowane ze środków publicznych

11. Powiat poddębicki

TERC: 1011

Statystyki ogólne

W powiecie jest 16 715 punktów adresowych. Na koniec czerwca 2025 roku w zasięgu stacjonarnego dostępu do usług szerokopasmowych były 9 244 punkty adresowe, a 7 471 pozostało bez zasięgu. Na wskazanym obszarze było 8 015 białych plam NGA. Od 1 stycznia 2023 do 30 czerwca 2025 roku obywatele zgłosili 549 zapotrzebowań na internet i 12 weryfikacji danych w systemie internet.gov.pl.

Na terenie powiatu działa 35 przedsiębiorców telekomunikacyjnych świadczących usługi stacjonarnego dostępu do usług szerokopasmowych, w tym:

- 24 świadczących wyłącznie usługi detaliczne;
- 6 świadczących wyłącznie usługi hurtowe;
- 5 świadczących usługi hurtowo-detaliczne.

W tabeli nr 11.1 przedstawiono liczbę zasięgów i punktów adresowych w zasięgu na terenie powiatu.

Tabela 11.1: Liczba zasięgów i punktów adresowych w zasięgu na terenie powiatu.			
Gmina	Liczba zasięgów zgłoszonych przez podmioty zobowiązane do raportowania	Liczba punktów adresowych objętych zasięgiem	Liczba punktów adresowych ogółem
Dalików	7 254	604	2 151
Poddębice	31 607	3 518	5 064
Pęczniew	15 071	1 012	2 103
Uniejów	20 994	2 047	2 808
Wartkowice	9 811	982	2 249
Zadzim	14 374	1 081	2 340
SUMA	99 111	9 244	16 715

W tabeli nr 11.2 przedstawiono liczbowy i procentowy podział na punkty adresowe w zależności od rodzaju zasięgu na terenie powiatu.

Tabela 11.2: Podział na rodzaje usług i zasięgów.		
	Liczba adresów	Udział %
Rzeczywisty	8 698	52,04%
Hurtowy (wyłącznie)	497	2,97%

	Liczba adresów	Udział %
Teoretyczny (wyłącznie)	49	0,29%
Brak zasięgu	7 471	44,70%
SUMA	16 715	100%

Zasięgi sieci

W tabeli nr 11.3 przedstawiono liczbowo i procentowo liczbę zasięgów oraz liczbę punktów adresowych na terenie powiatu w zależności od przepustowości.

Tabela 11.3: Liczba zasięgów i adresów w podziale na przepustowość.				
Przepustowość [Mb/s]	Liczba zasięgów	Udział %	Liczba punktów adresowych	Udział %
2	3	0,00%	1	0,01%
10	0	0,00%	0	0,00%
20	1	0,00%	0	0,00%
30	2 593	2,62%	287	3,10%
40	887	0,89%	89	0,96%
50	794	0,80%	132	1,43%
60	204	0,21%	22	0,24%
70	111	0,11%	3	0,03%
80	28	0,03%	10	0,11%
90	0	0,00%	0	0,00%
100	32	0,03%	9	0,10%
200	2	0,00%	1	0,01%
300	21	0,02%	10	0,11%
400	0	0,00%	0	0,00%
500	0	0,00%	0	0,00%
600	265	0,27%	13	0,14%
700	0	0,00%	0	0,00%
800	0	0,00%	0	0,00%
900	13 679	13,80%	20	0,22%
1000	80 490	81,21%	8 646	93,53%
2000	0	0,00%	0	0,00%
3000	0	0,00%	0	0,00%
4000	0	0,00%	0	0,00%
5000	0	0,00%	0	0,00%
6000	1	0,00%	1	0,01%
7000	0	0,00%	0	0,00%
8000	0	0,00%	0	0,00%
9000	0	0,00%	0	0,00%

Przepustowość [Mb/s]	Liczba zasięgów	Udział %	Liczba punktów adresowych	Udział %
10000	0	0,00%	0	0,00%
SUMA	99 111	100%	9 244	100%

W tabeli nr 11.4 przedstawiono liczbę zasięgów w powiecie w zależności od rodzaju medium.

Tabela 11.4: Liczba zasięgów z podziałem na medium.		
Medium	Liczba zasięgów	Udział %
światłowodowe	94 214	95,06%
kablowe współosiowe miedziane	249	0,25%
kablowe parowe miedziane	3 830	3,86%
radiowe (FWA)	818	0,83%
SUMA	99 111	100%

Plany inwestycyjne (komercyjne)

W powiecie zgłoszone zostały plany inwestycyjne obejmujące 5 204 punkty adresowe, w tym 4 763 unikalne punkty adresowe.

W tabeli nr 11.5 przedstawiono liczbę punktów adresowych na terenie powiatu, objętych planami inwestycyjnymi do zrealizowania ze środków własnych inwestorów.

Tabela 11.5: Liczba punktów adresowych ze zgłoszonymi planami inwestycyjnymi finansowanymi ze środków własnych inwestora.	
Powiat	Liczba punktów adresowych objętych planami inwestycyjnymi
Dalików	1 294
Poddębice	1 133
Pęczniew	202
Uniejów	335
Wartkowice	1 748
Zadzim	492
SUMA	5 204

Plany inwestycyjne realizowane ze środków publicznych

W powiecie zgłoszone zostały plany inwestycyjne obejmujące 3 575 punktów adresowych. Realizowane są 2 projekty z KPO i 0 projektów z FERC. Dane pochodzą z systemu SIMBA i odnoszą się do umów o dofinansowanie zawartych do dnia 30 czerwca 2025.

W tabeli nr 11.6 przedstawiono liczbę punktów adresowych na terenie powiatu, objętych planami inwestycyjnymi do zrealizowania ze środków publicznych.

Tabela 11.6: Liczba punktów adresowych ze zgłoszonymi planami inwestycyjnymi realizowanymi ze środków publicznych.

Gmina	Liczba punktów adresowych objętych planami inwestycyjnymi
Dalików	669
Poddębice	1 091
Pęczniew	759
Uniejów	376
Wartkowice	0
Zadzim	680
SUMA	3 575

11.1. Gmina Dalików

TERC: 1011012

Statystyki ogólne

W gminie jest 2 151 punktów adresowych. Na koniec czerwca 2025 roku w zasięgu stacjonarnego dostępu do usług szerokopasmowych były 604 punkty adresowe, a 1 547 pozostało bez zasięgu. Na wskazanym obszarze były 1 554 białe plamy NGA. Od 1 stycznia 2023 do 30 czerwca 2025 roku obywatele zgłosili 183 zapotrzebowania na internet i 4 weryfikacje danych w systemie internet.gov.pl.

W tabeli nr 11.1.1 przedstawiono przedsiębiorców telekomunikacyjnych działających na terenie gminy i świadczących usługi stacjonarnego dostępu do usług szerokopasmowych.

Tabela 11.1.1: Podmiot w zależności od rodzaju usług.			
Podmiot	Detal	Hurt	Hurt-Detal
"PRONET-SERWIS" Krzysztof Płuciennik	X		
DER.NET SP. Z O.O.	X		
EXATEL S.A.	X		
Infratel Spółka z Ograniczoną Odpowiedzialnością		X	
MLYN.NET Spółka z ograniczoną odpowiedzialnością	X		
NAUKOWA I AKADEMICKA SIEĆ KOMPUTEROWA - PAŃSTWOWY INSTYTUT BADAWCZY	X		
NETIA SPÓŁKA AKCYJNA			X
NEXERA Sp. z o.o.		X	
NetBlue Kowalczyk Sp. J.	X		
ORANGE POLSKA S.A.	X		
P4 SPÓŁKA Z OGRANICZONĄ ODPOWIEDZIALNOŚCIĄ	X		
POLKOMTEL Sp. z o.o.	X		
RFC INTERNET SPÓŁKA Z OGRANICZONĄ ODPOWIEDZIALNOŚCIĄ	X		
STORM Media Spółka z ograniczoną odpowiedzialnością	X		
T-MOBILE POLSKA S.A.	X		
VECTRA S.A.	X		
VLINE Sp. z o.o.	X		
WOJEWÓDZTWO ŁÓDZKIE		X	

W tabeli nr 11.1.2 przedstawiono liczbowy i procentowy podział na punkty adresowe w zależności od rodzaju zasięgu na terenie gminy.

Tabela 11.1.2: Podział na rodzaje usług i zasięgów.		
	Liczba adresów	Udział %
Rzeczywisty	602	27,99%
Hurtowy (wyłącznie)	2	0,09%
Teoretyczny (wyłącznie)	0	0,00%
Brak zasięgu	1 547	71,92%
SUMA	2 151	100%

Zasięgi sieci

W tabeli nr 11.1.3 przedstawiono liczbowo i procentowo liczbę zasięgów oraz liczbę punktów adresowych na terenie gminy w zależności od przepustowości.

Tabela 11.1.3: Liczba zasięgów i adresów w podziale na przepustowość.				
Przepustowość [Mb/s]	Liczba zasięgów	Udział %	Liczba punktów adresowych	Udział %
2	0	0,00%	0	0,00%
10	0	0,00%	0	0,00%
20	0	0,00%	0	0,00%
30	2	0,03%	2	0,33%
40	0	0,00%	0	0,00%
50	12	0,17%	5	0,83%
60	0	0,00%	0	0,00%
70	0	0,00%	0	0,00%
80	0	0,00%	0	0,00%
90	0	0,00%	0	0,00%
100	4	0,06%	1	0,17%
200	0	0,00%	0	0,00%
300	0	0,00%	0	0,00%
400	0	0,00%	0	0,00%
500	0	0,00%	0	0,00%
600	0	0,00%	0	0,00%
700	0	0,00%	0	0,00%
800	0	0,00%	0	0,00%
900	1 152	15,88%	0	0,00%
1000	6 084	83,87%	596	98,68%
2000	0	0,00%	0	0,00%
3000	0	0,00%	0	0,00%
4000	0	0,00%	0	0,00%

Przepustowość [Mb/s]	Liczba zasięgów	Udział %	Liczba punktów adresowych	Udział %
5000	0	0,00%	0	0,00%
6000	0	0,00%	0	0,00%
7000	0	0,00%	0	0,00%
8000	0	0,00%	0	0,00%
9000	0	0,00%	0	0,00%
10000	0	0,00%	0	0,00%
SUMA	7 254	100%	604	100%

W tabeli nr 11.1.4 przedstawiono liczbę zasięgów w gminie w zależności od rodzaju medium.

Tabela 11.1.4: Liczba zasięgów z podziałem na medium.		
Medium	Liczba zasięgów	Udział %
światłowodowe	7 238	99,78%
kablowe współosiowe miedziane	0	0,00%
kablowe parowe miedziane	0	0,00%
radiowe (FWA)	16	0,22%
SUMA	7 254	100%

Plany inwestycyjne (komercyjne)

W gminie zgłoszone zostały plany inwestycyjne obejmujące 1 294 punkty adresowe. Zgłoszone plany inwestycyjne przewidują objęcie w kolejnych 3 latach zasięgiem stacjonarnego dostępu do usług szerokopasmowych:

- 302 punkty adresowe znajdujące się już w zasięgu rzeczywistym;
- 1 punkt adresowy znajdujący się już w zasięgu wyłącznie hurtowym;
- 0 punktów adresowych znajdujących się już w zasięgu teoretycznym;
- 187 punktów adresowych znajdujących się w planie inwestycyjnym ze środków publicznych;
- 163 punkty adresowe znajdujące się w innym planie inwestycyjnym ze środków prywatnych;
- 828 punktów adresowych będących białymi plamami (bez zasięgu).

Plany inwestycyjne realizowane ze środków publicznych

W gminie zgłoszone zostały plany inwestycyjne obejmujące 669 punktów adresowych. Realizowany jest 1 projekt z KPO i 0 projektów z FER. Dane pochodzą z systemu SIMBA i odnoszą się do umów o dofinansowanie zawartych do dnia 30 czerwca 2025.

W tabeli nr 11.1.5 przedstawiono liczbę punktów adresowych na terenie gminy, objętych planami inwestycyjnymi do zrealizowania ze środków publicznych.

Tabela 11.1.5: Liczba punktów adresowych ze zgłoszonymi planami inwestycyjnymi realizowanymi ze środków publicznych.

Numer projektu	Beneficjent	Liczba PA
KPOD.05.02-IW.06-0005/24	"TOYA"-SPÓŁKA Z OGRANICZONĄ ODPOWIEDZIALNOŚCIĄ	669
SUMA		669

Mapa planów inwestycyjnych

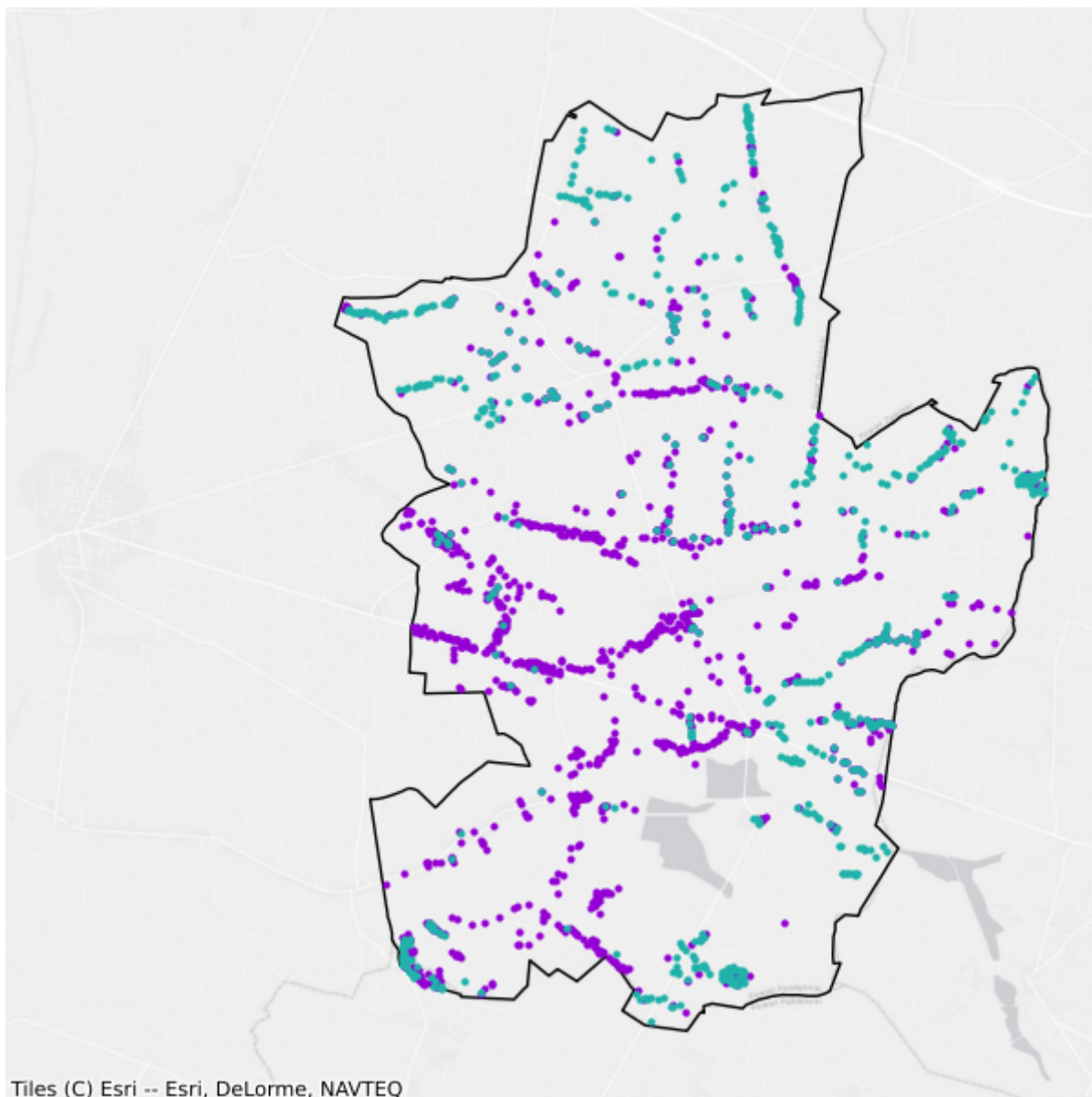

- Plany inwestycyjne realizowane ze środków prywatnych
- Plany inwestycyjne realizowane ze środków publicznych

11.2. Gmina Pęczniew

TERC: 1011022

Statystyki ogólne

W gminie są 2 103 punkty adresowe. Na koniec czerwca 2025 roku w zasięgu stacjonarnego dostępu do usług szerokopasmowych było 1 012 punktów adresowych, a 1 091 pozostało bez zasięgu. Na wskazanym obszarze było 1 114 białych plam NGA. Od 1 stycznia 2023 do 30 czerwca 2025 roku obywatele zgłosili 34 zapotrzebowania na internet i 1 weryfikację danych w systemie internet.gov.pl.

W tabeli nr 11.2.1 przedstawiono przedsiębiorców telekomunikacyjnych działających na terenie gminy i świadczących usługi stacjonarnego dostępu do usług szerokopasmowych.

Tabela 11.2.1: Podmiot w zależności od rodzaju usług.			
Podmiot	Detal	Hurt	Hurt-Detal
"PRONET-SERWIS" Krzysztof Płuciennik	X		
A.Z. HYNASIŃSCY sp.j.	X		
DER.NET SP. Z O.O.	X		
EXATEL S.A.	X		
MLYN.NET Spółka z ograniczoną odpowiedzialnością	X		
NAUKOWA I AKADEMICKA SIEĆ KOMPUTEROWA - PAŃSTWOWY INSTYTUT BADAWCZY	X		
NETIA SPÓŁKA AKCYJNA			X
NEXERA Sp. z o.o.		X	
NetBlue Kowalczyk Sp. J.	X		
ORANGE POLSKA S.A.	X	X	X
P4 SPÓŁKA Z OGRANICZONĄ ODPOWIEDZIALNOŚCIĄ	X		
POLKOMTEL Sp. z o.o.	X		
RFC INTERNET SPÓŁKA Z OGRANICZONĄ ODPOWIEDZIALNOŚCIĄ	X		
T-MOBILE POLSKA S.A.	X		
TELKONEKT Sp. z o.o.	X		
VECTRA S.A.	X		
VLINE Sp. z o.o.	X		
ksiezyc.pl - AVES sp. z o.o.	X		

W tabeli nr 11.2.2 przedstawiono liczbowy i procentowy podział na punkty adresowe w zależności od rodzaju zasięgu na terenie gminy.

Tabela 11.2.2: Podział na rodzaje usług i zasięgów.		
	Liczba adresów	Udział %
Rzeczywisty	978	46,50%
Hurtowy (wyłącznie)	32	1,52%
Teoretyczny (wyłącznie)	2	0,10%
Brak zasięgu	1 091	51,88%
SUMA	2 103	100%

Zasięgi sieci

W tabeli nr 11.2.3 przedstawiono liczbowo i procentowo liczbę zasięgów oraz liczbę punktów adresowych na terenie gminy w zależności od przepustowości.

Tabela 11.2.3: Liczba zasięgów i adresów w podziale na przepustowość.					
Przepustowość [Mb/s]	Liczba zasięgów	Udział %	Liczba punktów adresowych	Udział %	
2	1	0,01%	0	0,00%	
10	0	0,00%	0	0,00%	
20	0	0,00%	0	0,00%	
30	160	1,06%	0	0,00%	
40	32	0,21%	0	0,00%	
50	196	1,30%	19	1,88%	
60	52	0,35%	3	0,30%	
70	37	0,25%	0	0,00%	
80	3	0,02%	1	0,10%	
90	0	0,00%	0	0,00%	
100	4	0,03%	1	0,10%	
200	0	0,00%	0	0,00%	
300	0	0,00%	0	0,00%	
400	0	0,00%	0	0,00%	
500	0	0,00%	0	0,00%	
600	0	0,00%	0	0,00%	
700	0	0,00%	0	0,00%	
800	0	0,00%	0	0,00%	
900	1 822	12,09%	7	0,69%	
1000	12 764	84,69%	981	96,94%	
2000	0	0,00%	0	0,00%	
3000	0	0,00%	0	0,00%	
4000	0	0,00%	0	0,00%	

Przepustowość [Mb/s]	Liczba zasięgów	Udział %	Liczba punktów adresowych	Udział %
5000	0	0,00%	0	0,00%
6000	0	0,00%	0	0,00%
7000	0	0,00%	0	0,00%
8000	0	0,00%	0	0,00%
9000	0	0,00%	0	0,00%
10000	0	0,00%	0	0,00%
SUMA	15 071	100%	1 012	100%

W tabeli nr 11.2.4 przedstawiono liczbę zasięgów w gminie w zależności od rodzaju medium.

Tabela 11.2.4: Liczba zasięgów z podziałem na medium.		
Medium	Liczba zasięgów	Udział %
światłowodowe	14 590	96,81%
kablowe współosiowe miedziane	0	0,00%
kablowe parowe miedziane	312	2,07%
radiowe (FWA)	169	1,12%
SUMA	15 071	100%

Plany inwestycyjne (komercyjne)

W gminie zgłoszone zostały plany inwestycyjne obejmujące 202 punkty adresowe. Zgłoszone plany inwestycyjne przewidują objęcie w kolejnych 3 latach zasięgiem stacjonarnego dostępu do usług szerokopasmowych:

- 22 punkty adresowe znajdujące się już w zasięgu rzeczywistym;
- 1 punkt adresowy znajdujący się już w zasięgu wyłącznie hurtowym;
- 1 punkt adresowy znajdujący się już w zasięgu teoretycznym;
- 117 punktów adresowych znajdujących się w planie inwestycyjnym ze środków publicznych;
- 0 punktów adresowych znajdujących się w innym planie inwestycyjnym ze środków prywatnych;
- 178 punktów adresowych będących białymi plamami (bez zasięgu).

Plany inwestycyjne realizowane ze środków publicznych

W gminie zgłoszone zostały plany inwestycyjne obejmujące 759 punktów adresowych. Realizowany jest 1 projekt z KPO i 0 projektów z FER. Dane pochodzą z systemu SIMBA i odnoszą się do umów o dofinansowanie zawartych do dnia 30 czerwca 2025.

W tabeli nr 11.2.5 przedstawiono liczbę punktów adresowych na terenie gminy, objętych planami inwestycyjnymi do zrealizowania ze środków publicznych.

Tabela 11.2.5: Liczba punktów adresowych ze zgłoszonymi planami inwestycyjnymi realizowanymi ze środków publicznych.

Numer projektu	Beneficjent	Liczba PA
KPOD.05.02-IW.06-0008/24	"TOYA"-SPÓŁKA Z OGRANICZONĄ ODPOWIEDZIALNOŚCIĄ	759
SUMA		759

Mapa planów inwestycyjnych

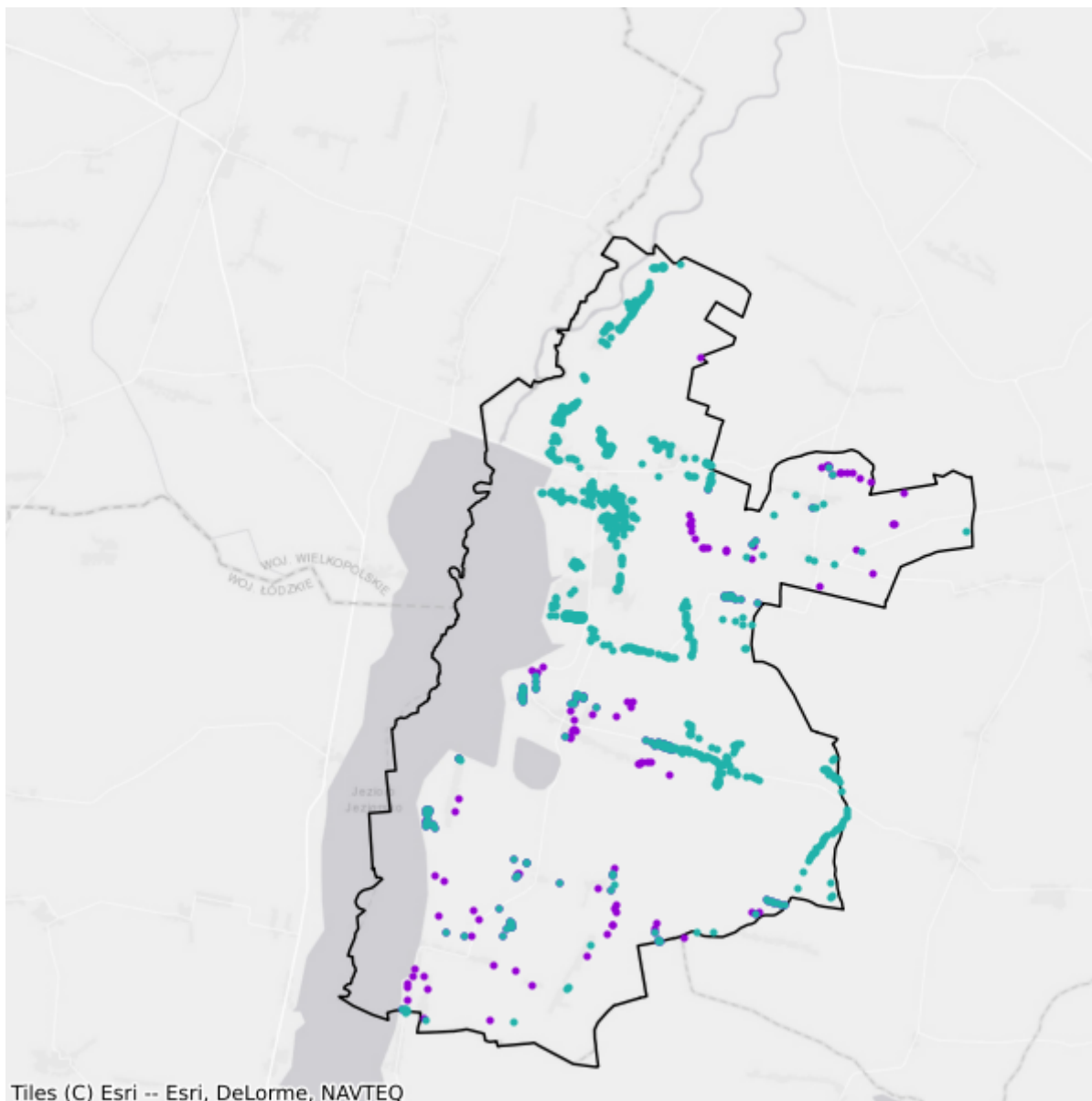

- Plany inwestycyjne realizowane ze środków prywatnych
- Plany inwestycyjne realizowane ze środków publicznych

11.3. Gmina Poddębice

TERC: 1011033

Statystyki ogólne

W gminie są 5 064 punkty adresowe. Na koniec czerwca 2025 roku w zasięgu stacjonarnego dostępu do usług szerokopasmowych było 3 518 punktów adresowych, a 1 546 pozostało bez zasięgu. Na wskazanym obszarze było 1 931 białych plam NGA. Od 1 stycznia 2023 do 30 czerwca 2025 roku obywatele zgłosili 115 zapotrzebowań na internet i 1 weryfikację danych w systemie internet.gov.pl.

W tabeli nr 11.3.1 przedstawiono przedsiębiorców telekomunikacyjnych działających na terenie gminy i świadczących usługi stacjonarnego dostępu do usług szerokopasmowych.

Tabela 11.3.1: Podmiot w zależności od rodzaju usług.			
Podmiot	Detal	Hurt	Hurt-Detal
"NECIK" RAFAŁ PROŚNIAK Rafał Prośniak	X		
"PRONET-SERWIS" Krzysztof Płuciennik	X		
A.Z. HYNASIŃSCY sp.j.	X		
DER.NET SP. Z O.O.	X		
EXATEL S.A.	X		
KOL-NET Światłowód	X		
LANDTECH Spółka z ograniczoną odpowiedzialnością	X		
MLYN.NET Spółka z ograniczoną odpowiedzialnością	X		
MULTIMEDIA POLSKA BIZNES SPÓŁKA AKCYJNA	X		
MULTIMEDIA POLSKA SPÓŁKA Z OGRANICZONĄ ODPOWIEDZIALNOŚCIĄ			X
Marcin Stąpór STA KOM		X	
NAUKOWA I AKADEMICKA SIEĆ KOMPUTEROWA - PAŃSTWOWY INSTYTUT BADAWCZY	X		
NEANTIC Sp. z o.o.			X
NETIA SPÓŁKA AKCYJNA			X
NEXERA Sp. z o.o.		X	
NetBlue Kowalczyk Sp. J.	X		
ORANGE POLSKA S.A.	X	X	X
P4 SPÓŁKA Z OGRANICZONĄ ODPOWIEDZIALNOŚCIĄ	X		
POLKOMTEL Sp. z o.o.	X		

Podmiot	Detal	Hurt	Hurt-Detal
RFC INTERNET SPÓŁKA Z OGRANICZONĄ ODPOWIEDZIALNOŚCIĄ	X		
STORM Media Spółka z ograniczoną odpowiedzialnością	X		
T-MOBILE POLSKA S.A.	X		
TELKONEKT Sp. z o.o.	X		
VECTRA S.A.	X		
VLINE Sp. z o.o.	X		

W tabeli nr 11.3.2 przedstawiono liczbowy i procentowy podział na punkty adresowe w zależności od rodzaju zasięgu na terenie gminy.

Tabela 11.3.2: Podział na rodzaje usług i zasięgów.

	Liczba adresów	Udział %
Rzeczywisty	3 151	62,22%
Hurtowy (wyłącznie)	344	6,79%
Teoretyczny (wyłącznie)	23	0,45%
Brak zasięgu	1 546	30,53%
SUMA	5 064	100%

Zasięgi sieci

W tabeli nr 11.3.3 przedstawiono liczbowo i procentowo liczbę zasięgów oraz liczbę punktów adresowych na terenie gminy w zależności od przepustowości.

Tabela 11.3.3: Liczba zasięgów i adresów w podziale na przepustowość.

Przepustowość [Mb/s]	Liczba zasięgów	Udział %	Liczba punktów adresowych	Udział %
2	1	0,00%	1	0,03%
10	0	0,00%	0	0,00%
20	1	0,00%	0	0,00%
30	1 658	5,25%	222	6,31%
40	537	1,70%	71	2,02%
50	355	1,12%	78	2,22%
60	54	0,17%	6	0,17%
70	6	0,02%	1	0,03%
80	8	0,03%	6	0,17%
90	0	0,00%	0	0,00%
100	10	0,03%	3	0,09%
200	1	0,00%	0	0,00%
300	20	0,06%	10	0,28%
400	0	0,00%	0	0,00%

Przepustowość [Mb/s]	Liczba zasięgów	Udział %	Liczba punktów adresowych	Udział %
500	0	0,00%	0	0,00%
600	249	0,79%	13	0,37%
700	0	0,00%	0	0,00%
800	0	0,00%	0	0,00%
900	4 187	13,25%	2	0,06%
1000	24 519	77,57%	3 104	88,23%
2000	0	0,00%	0	0,00%
3000	0	0,00%	0	0,00%
4000	0	0,00%	0	0,00%
5000	0	0,00%	0	0,00%
6000	1	0,00%	1	0,03%
7000	0	0,00%	0	0,00%
8000	0	0,00%	0	0,00%
9000	0	0,00%	0	0,00%
10000	0	0,00%	0	0,00%
SUMA	31 607	100%	3 518	100%

W tabeli nr 11.3.4 przedstawiono liczbę zasięgów w gminie w zależności od rodzaju medium.

Tabela 11.3.4: Liczba zasięgów z podziałem na medium.

Medium	Liczba zasięgów	Udział %
światłowodowe	28 718	90,86%
kablowe współosiowe miedziane	249	0,79%
kablowe parowe miedziane	2 449	7,75%
radiowe (FWA)	191	0,60%
SUMA	31 607	100%

Plany inwestycyjne (komercyjne)

W gminie zgłoszone zostały plany inwestycyjne obejmujące 1 133 punkty adresowe. Zgłoszone plany inwestycyjne przewidują objęcie w kolejnych 3 latach zasięgiem stacjonarnego dostępu do usług szerokopasmowych:

- 145 punktów adresowych znajdujących się już w zasięgu rzeczywistym;
- 2 punkty adresowe znajdujące się już w zasięgu wyłącznie hurtowym;
- 8 punktów adresowych znajdujących się już w zasięgu teoretycznym;
- 611 punktów adresowych znajdujących się w planie inwestycyjnym ze środków publicznych;
- 0 punktów adresowych znajdujących się w innym planie inwestycyjnym ze środków prywatnych;
- 978 punktów adresowych będących białymi plamami (bez zasięgu).

Plany inwestycyjne realizowane ze środków publicznych

W gminie zgłoszone zostały plany inwestycyjne obejmujące 1 091 punktów adresowych. Realizowany jest 1 projekt z KPO i 0 projektów z FERC. Dane pochodzą z systemu SIMBA i odnoszą się do umów o dofinansowanie zawartych do dnia 30 czerwca 2025.

W tabeli nr 11.3.5 przedstawiono liczbę punktów adresowych na terenie gminy, objętych planami inwestycyjnymi do zrealizowania ze środków publicznych.

Tabela 11.3.5: Liczba punktów adresowych ze zgłoszonymi planami inwestycyjnymi realizowanymi ze środków publicznych.		
Numer projektu	Beneficjent	Liczba PA
KPOD.05.02-IW.06-0005/24	"TOYA"-SPÓŁKA Z OGRANICZONĄ ODPOWIEDZIALNOŚCIĄ	1 091
SUMA		1 091

Mapa planów inwestycyjnych

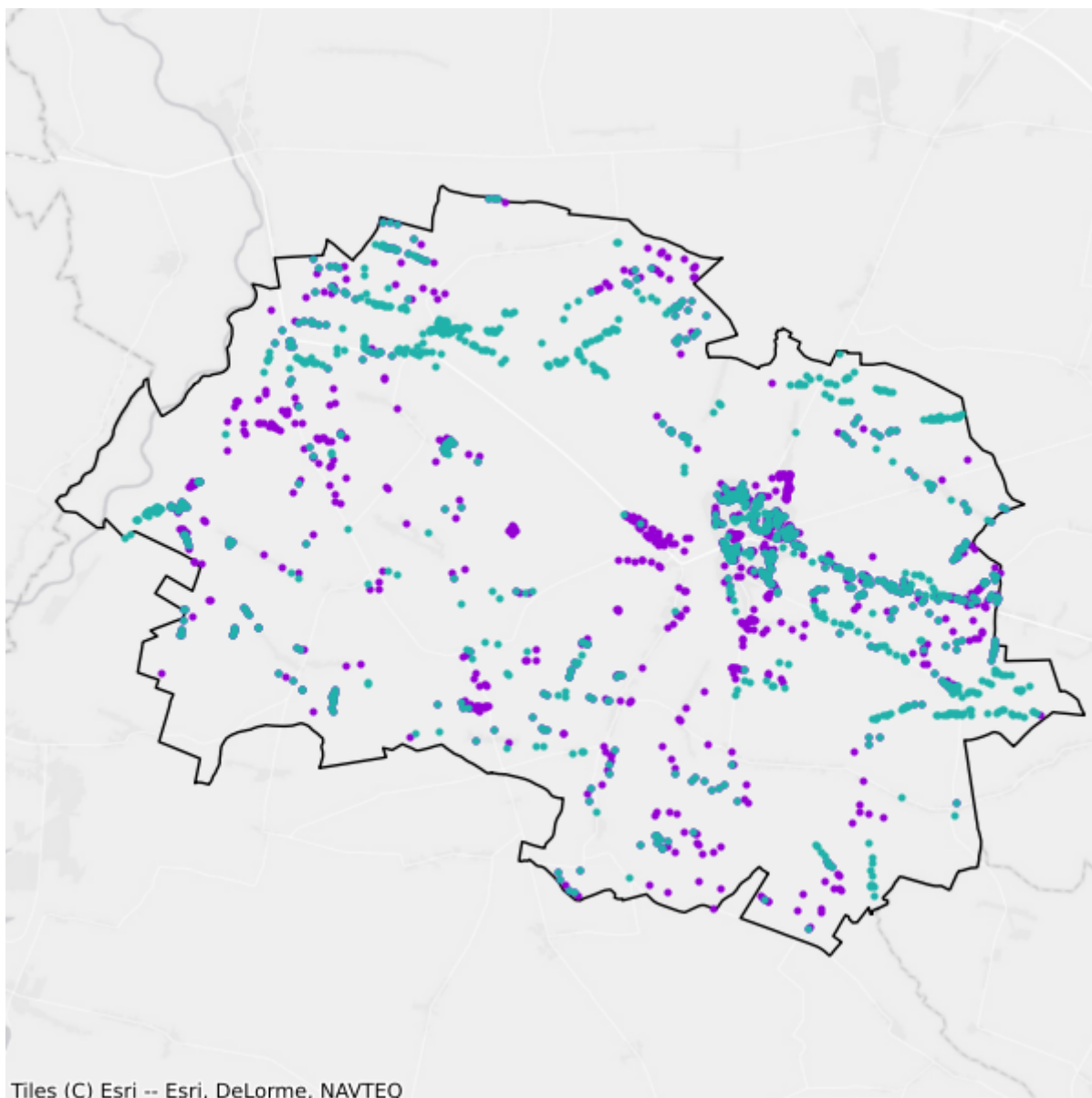

- Plany inwestycyjne realizowane ze środków prywatnych
- Plany inwestycyjne realizowane ze środków publicznych

11.4. Gmina Uniejów

TERC: 1011043

Statystyki ogólne

W gminie jest 2 808 punktów adresowych. Na koniec czerwca 2025 roku w zasięgu stacjonarnego dostępu do usług szerokopasmowych było 2 047 punktów adresowych, a 761 pozostało bez zasięgu. Na wskazanym obszarze było 890 białych plam NGA. Od 1 stycznia 2023 do 30 czerwca 2025 roku obywatele zgłosili 72 zapotrzebowania na internet i 2 weryfikacje danych w systemie internet.gov.pl.

W tabeli nr 11.4.1 przedstawiono przedsiębiorców telekomunikacyjnych działających na terenie gminy i świadczących usługi stacjonarnego dostępu do usług szerokopasmowych.

Tabela 11.4.1: Podmiot w zależności od rodzaju usług.			
Podmiot	Detal	Hurt	Hurt-Detal
"PRONET-SERWIS" Krzysztof Płuciennik	X		
DER.NET SP. Z O.O.	X		
EXATEL S.A.	X		
KOL-NET Światłowód	X		
LANDTECH Spółka z ograniczoną odpowiedzialnością	X		
MLYN.NET Spółka z ograniczoną odpowiedzialnością	X		
NAUKOWA I AKADEMICKA SIEĆ KOMPUTEROWA - PAŃSTWOWY INSTYTUT BADAWCZY	X		
NETIA SPÓŁKA AKCYJNA			X
NEXERA FIBER SPÓŁKA Z OGRANICZONĄ ODPOWIEDZIALNOŚCIĄ		X	
NEXERA Sp. z o.o.		X	
NetBlue Kowalczyk Sp. J.	X		
ORANGE POLSKA S.A.	X	X	X
P4 SPÓŁKA Z OGRANICZONĄ ODPOWIEDZIALNOŚCIĄ	X		
POLKOMTEL Sp. z o.o.	X		
QSTER COMPUTERS ANDRZEJ KUSTER - Andrzej Kuster	X		
RFC INTERNET SPÓŁKA Z OGRANICZONĄ ODPOWIEDZIALNOŚCIĄ	X		
T-MOBILE POLSKA S.A.	X		
VECTRA S.A.	X		

W tabeli nr 11.4.2 przedstawiono liczbowy i procentowy podział na punkty adresowe w zależności od rodzaju zasięgu na terenie gminy.

Tabela 11.4.2: Podział na rodzaje usług i zasięgów.		
	Liczba adresów	Udział %
Rzeczywisty	1 979	70,48%
Hurtowy (wyłącznie)	63	2,24%
Teoretyczny (wyłącznie)	5	0,18%
Brak zasięgu	761	27,10%
SUMA	2 808	100%

Zasięgi sieci

W tabeli nr 11.4.3 przedstawiono liczbowo i procentowo liczbę zasięgów oraz liczbę punktów adresowych na terenie gminy w zależności od przepustowości.

Tabela 11.4.3: Liczba zasięgów i adresów w podziale na przepustowość.				
Przepustowość [Mb/s]	Liczba zasięgów	Udział %	Liczba punktów adresowych	Udział %
2	0	0,00%	0	0,00%
10	0	0,00%	0	0,00%
20	0	0,00%	0	0,00%
30	773	3,68%	63	3,08%
40	318	1,51%	18	0,88%
50	221	1,05%	30	1,47%
60	98	0,47%	13	0,64%
70	68	0,32%	2	0,10%
80	17	0,08%	3	0,15%
90	0	0,00%	0	0,00%
100	6	0,03%	2	0,10%
200	0	0,00%	0	0,00%
300	0	0,00%	0	0,00%
400	0	0,00%	0	0,00%
500	0	0,00%	0	0,00%
600	0	0,00%	0	0,00%
700	0	0,00%	0	0,00%
800	0	0,00%	0	0,00%
900	2 906	13,84%	0	0,00%
1000	16 587	79,01%	1 916	93,60%
2000	0	0,00%	0	0,00%
3000	0	0,00%	0	0,00%
4000	0	0,00%	0	0,00%

Przepustowość [Mb/s]	Liczba zasięgów	Udział %	Liczba punktów adresowych	Udział %
5000	0	0,00%	0	0,00%
6000	0	0,00%	0	0,00%
7000	0	0,00%	0	0,00%
8000	0	0,00%	0	0,00%
9000	0	0,00%	0	0,00%
10000	0	0,00%	0	0,00%
SUMA	20 994	100%	2 047	100%

W tabeli nr 11.4.4 przedstawiono liczbę zasięgów w gminie w zależności od rodzaju medium.

Tabela 11.4.4: Liczba zasięgów z podziałem na medium.		
Medium	Liczba zasięgów	Udział %
światłowodowe	19 499	92,88%
kablowe współosiowe miedziane	0	0,00%
kablowe parowe miedziane	1 065	5,07%
radiowe (FWA)	430	2,05%
SUMA	20 994	100%

Plany inwestycyjne (komercyjne)

W gminie zgłoszone zostały plany inwestycyjne obejmujące 335 punktów adresowych. Zgłoszone plany inwestycyjne przewidują objęcie w kolejnych 3 latach zasięgiem stacjonarnego dostępu do usług szerokopasmowych:

- 112 punktów adresowych znajdujących się już w zasięgu rzeczywistym;
- 1 punkt adresowy znajdujący się już w zasięgu wyłącznie hurtowym;
- 1 punkt adresowy znajdujący się już w zasięgu teoretycznym;
- 110 punktów adresowych znajdujących się w planie inwestycyjnym ze środków publicznych;
- 0 punktów adresowych znajdujących się w innym planie inwestycyjnym ze środków prywatnych;
- 221 punktów adresowych będących białymi plamami (bez zasięgu).

Plany inwestycyjne realizowane ze środków publicznych

W gminie zgłoszone zostały plany inwestycyjne obejmujące 376 punktów adresowych. Realizowany jest 1 projekt z KPO i 0 projektów z FER. Dane pochodzą z systemu SIMBA i odnoszą się do umów o dofinansowanie zawartych do dnia 30 czerwca 2025.

W tabeli nr 11.4.5 przedstawiono liczbę punktów adresowych na terenie gminy, objętych planami inwestycyjnymi do zrealizowania ze środków publicznych.

Tabela 11.4.5: Liczba punktów adresowych ze zgłoszonymi planami inwestycyjnymi realizowanymi ze środków publicznych.

Numer projektu	Beneficjent	Liczba PA
KPOD.05.02-IW.06-0005/24	"TOYA"-SPÓŁKA Z OGRANICZONĄ ODPOWIEDZIALNOŚCIĄ	376
SUMA		376

Mapa planów inwestycyjnych

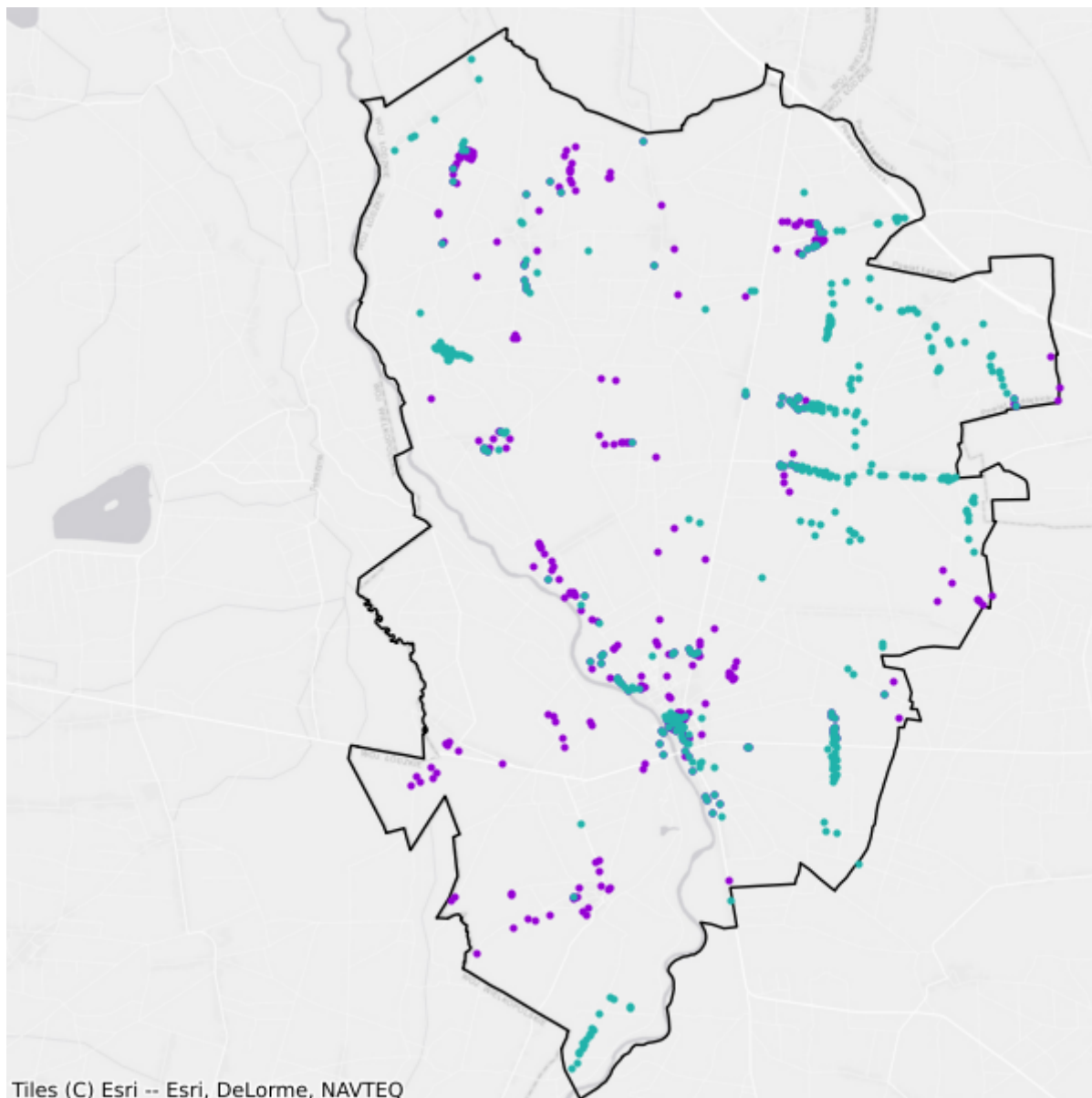

- Plany inwestycyjne realizowane ze środków prywatnych
- Plany inwestycyjne realizowane ze środków publicznych

11.5. Gmina Wartkowie

TERC: 1011052

Statystyki ogólne

W gminie jest 2 249 punktów adresowych. Na koniec czerwca 2025 roku w zasięgu stacjonarnego dostępu do usług szerokopasmowych były 982 punkty adresowe, a 1 267 pozostało bez zasięgu. Na wskazanym obszarze było 1 267 białych plam NGA. Od 1 stycznia 2023 do 30 czerwca 2025 roku obywatele zgłosili 90 zapotrzebowań na internet i 1 weryfikację danych w systemie internet.gov.pl.

W tabeli nr 11.5.1 przedstawiono przedsiębiorców telekomunikacyjnych działających na terenie gminy i świadczących usługi stacjonarnego dostępu do usług szerokopasmowych.

Tabela 11.5.1: Podmiot w zależności od rodzaju usług.			
Podmiot	Detal	Hurt	Hurt-Detal
"PRONET-SERWIS" Krzysztof Płuciennik	X		
A.Z. HYNASIŃSCY sp.j.	X		
BUDIMPEX IT s.c. Marcin Maciejewski	X		
DER.NET SP. Z O.O.	X		
EXATEL S.A.	X		
ITV MEDIA Spółka z ograniczoną odpowiedzialnością	X		
Infratel Spółka z Ograniczoną Odpowiedzialnością		X	
MLYN.NET Spółka z ograniczoną odpowiedzialnością	X		
MPCNET Spółka z ograniczona odpowiedzialnością	X		
NAUKOWA I AKADEMICKA SIEĆ KOMPUTEROWA - PAŃSTWOWY INSTYTUT BADAWCZY	X		
NETIA SPÓŁKA AKCYJNA			X
NEXERA Sp. z o.o.		X	
NetBlue Kowalczyk Sp. J.	X		
ORANGE POLSKA S.A.	X		
P4 SPÓŁKA Z OGRANICZONĄ ODPOWIEDZIALNOŚCIĄ	X		
PAR-NET Jarosław Wasiak			X
POLKOMTEL Sp. z o.o.	X		
RFC INTERNET SPÓŁKA Z OGRANICZONĄ ODPOWIEDZIALNOŚCIĄ	X		
T-MOBILE POLSKA S.A.	X		

Podmiot	Detal	Hurt	Hurt-Detal
TELKONEKT Sp. z o.o.	X		
TOWERLINK POLAND SPÓŁKA Z OGRANICZONĄ ODPOWIEDZIALNOŚCIĄ		X	
VECTRA S.A.	X		
VLINE Sp. z o.o.	X		
WOJEWÓDZTWO ŁÓDZKIE		X	

W tabeli nr 11.5.2 przedstawiono liczbowy i procentowy podział na punkty adresowe w zależności od rodzaju zasięgu na terenie gminy.

Tabela 11.5.2: Podział na rodzaje usług i zasięgów.		
	Liczba adresów	Udział %
Rzeczywisty	959	42,64%
Hurtowy (wyłącznie)	5	0,22%
Teoretyczny (wyłącznie)	18	0,80%
Brak zasięgu	1 267	56,34%
SUMA	2 249	100%

Zasięgi sieci

W tabeli nr 11.5.3 przedstawiono liczbowo i procentowo liczbę zasięgów oraz liczbę punktów adresowych na terenie gminy w zależności od przepustowości.

Tabela 11.5.3: Liczba zasięgów i adresów w podziale na przepustowość.				
Przepustowość [Mb/s]	Liczba zasięgów	Udział %	Liczba punktów adresowych	Udział %
2	0	0,00%	0	0,00%
10	0	0,00%	0	0,00%
20	0	0,00%	0	0,00%
30	0	0,00%	0	0,00%
40	0	0,00%	0	0,00%
50	9	0,09%	0	0,00%
60	0	0,00%	0	0,00%
70	0	0,00%	0	0,00%
80	0	0,00%	0	0,00%
90	0	0,00%	0	0,00%
100	6	0,06%	1	0,10%
200	0	0,00%	0	0,00%
300	1	0,01%	0	0,00%
400	0	0,00%	0	0,00%
500	0	0,00%	0	0,00%

Przepustowość [Mb/s]	Liczba zasięgów	Udział %	Liczba punktów adresowych	Udział %
600	16	0,16%	0	0,00%
700	0	0,00%	0	0,00%
800	0	0,00%	0	0,00%
900	1 647	16,79%	11	1,12%
1000	8 132	82,89%	970	98,78%
2000	0	0,00%	0	0,00%
3000	0	0,00%	0	0,00%
4000	0	0,00%	0	0,00%
5000	0	0,00%	0	0,00%
6000	0	0,00%	0	0,00%
7000	0	0,00%	0	0,00%
8000	0	0,00%	0	0,00%
9000	0	0,00%	0	0,00%
10000	0	0,00%	0	0,00%
SUMA	9 811	100%	982	100%

W tabeli nr 11.5.4 przedstawiono liczbę zasięgów w gminie w zależności od rodzaju medium.

Tabela 11.5.4: Liczba zasięgów z podziałem na medium.

Medium	Liczba zasięgów	Udział %
światłowodowe	9 798	99,87%
kablowe współosiowe miedziane	0	0,00%
kablowe parowe miedziane	2	0,02%
radiowe (FWA)	11	0,11%
SUMA	9 811	100%

Plany inwestycyjne (komercyjne)

W gminie zgłoszone zostały plany inwestycyjne obejmujące 1 748 punktów adresowych. Zgłoszone plany inwestycyjne przewidują objęcie w kolejnych 3 latach zasięgiem stacjonarnego dostępu do usług szerokopasmowych:

- 226 punktów adresowych znajdujących się już w zasięgu rzeczywistym;
- 2 punkty adresowe znajdujące się już w zasięgu wyłącznie hurtowym;
- 17 punktów adresowych znajdujących się już w zasięgu teoretycznym;
- 7 punktów adresowych znajdujących się w planie inwestycyjnym ze środków publicznych;
- 278 punktów adresowych znajdujących się w innym planie inwestycyjnym ze środków prywatnych;
- 1 225 punktów adresowych będących białymi plamami (bez zasięgu).

Plany inwestycyjne realizowane ze środków publicznych

W gminie zgłoszone zostały plany inwestycyjne obejmujące 0 punktów adresowych. Realizowanych jest 0 projektów z KPO i 0 projektów z FERC. Dane pochodzą z systemu SIMBA i odnoszą się do umów o dofinansowanie zawartych do dnia 30 czerwca 2025.

W tabeli nr 11.5.5 przedstawiono liczbę punktów adresowych na terenie gminy, objętych planami inwestycyjnymi do zrealizowania ze środków publicznych.

Tabela 11.5.5: Liczba punktów adresowych ze zgłoszonymi planami inwestycyjnymi realizowanymi ze środków publicznych.		
Numer projektu	Beneficjent	Liczba PA
Brak danych		
SUMA		0

Mapa planów inwestycyjnych

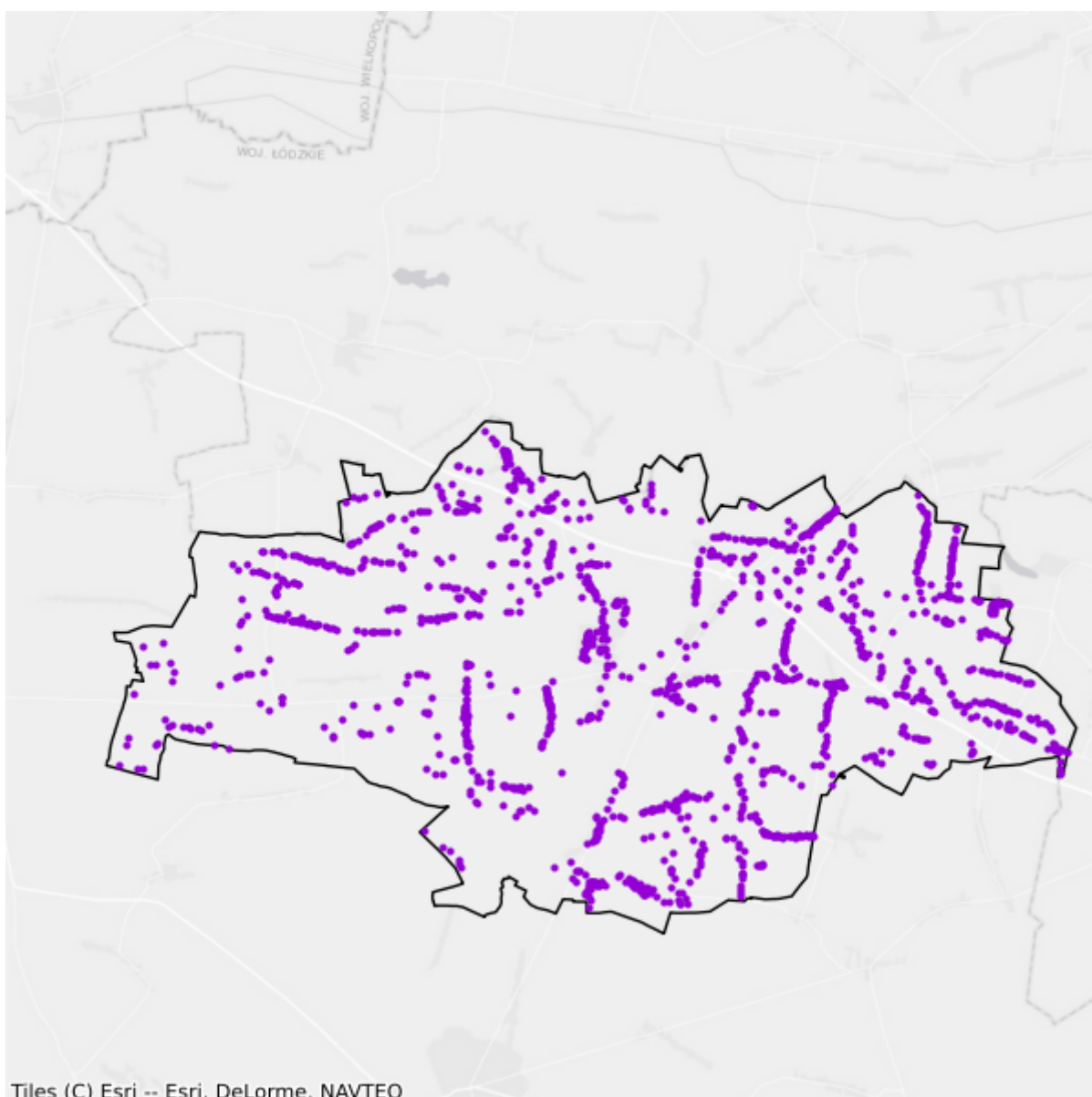

- Plany inwestycyjne realizowane ze środków prywatnych
- Plany inwestycyjne realizowane ze środków publicznych

11.6. Gmina Zadzim

TERC: 1011062

Statystyki ogólne

W gminie jest 2 340 punktów adresowych. Na koniec czerwca 2025 roku w zasięgu stacjonarnego dostępu do usług szerokopasmowych było 1 081 punktów adresowych, a 1 259 pozostało bez zasięgu. Na wskazanym obszarze było 1 259 białych plam NGA. Od 1 stycznia 2023 do 30 czerwca 2025 roku obywatele zgłosili 55 zapotrzebowań na internet i 3 weryfikacje danych w systemie internet.gov.pl.

W tabeli nr 11.6.1 przedstawiono przedsiębiorców telekomunikacyjnych działających na terenie gminy i świadczących usługi stacjonarnego dostępu do usług szerokopasmowych.

Tabela 11.6.1: Podmiot w zależności od rodzaju usług.			
Podmiot	Detal	Hurt	Hurt-Detal
"PRONET-SERWIS" Krzysztof Płuciennik	X		
DER.NET SP. Z O.O.	X		
EXATEL S.A.	X		
MLYN.NET Spółka z ograniczoną odpowiedzialnością	X		
NAUKOWA I AKADEMICKA SIEĆ KOMPUTEROWA - PAŃSTWOWY INSTYTUT BADAWCZY	X		
NETIA SPÓŁKA AKCYJNA			X
NEXERA Sp. z o.o.		X	
NetBlue Kowalczyk Sp. J.	X		
ORANGE POLSKA S.A.	X		
P4 SPÓŁKA Z OGRANICZONĄ ODPOWIEDZIALNOŚCIĄ	X		
POLKOMTEL Sp. z o.o.	X		
RFC INTERNET SPÓŁKA Z OGRANICZONĄ ODPOWIEDZIALNOŚCIĄ	X		
T-MOBILE POLSKA S.A.	X		
TELKONEKT Sp. z o.o.	X		
VECTRA S.A.	X		
VLINE Sp. z o.o.	X		
ksiezyc.pl - AVES sp. z o.o.	X		

W tabeli nr 11.6.2 przedstawiono liczbowy i procentowy podział na punkty adresowe w zależności od rodzaju zasięgu na terenie gminy.

Tabela 11.6.2: Podział na rodzaje usług i zasięgów.

	Liczba adresów	Udział %
Rzeczywisty	1 029	43,97%
Hurtowy (wyłącznie)	51	2,18%
Teoretyczny (wyłącznie)	1	0,04%
Brak zasięgu	1 259	53,80%
SUMA	2 340	100%

Zasięgi sieci

W tabeli nr 11.6.3 przedstawiono liczbowo i procentowo liczbę zasięgów oraz liczbę punktów adresowych na terenie gminy w zależności od przepustowości.

Tabela 11.6.3: Liczba zasięgów i adresów w podziale na przepustowość.

Przepustowość [Mb/s]	Liczba zasięgów	Udział %	Liczba punktów adresowych	Udział %
2	1	0,01%	0	0,00%
10	0	0,00%	0	0,00%
20	0	0,00%	0	0,00%
30	0	0,00%	0	0,00%
40	0	0,00%	0	0,00%
50	1	0,01%	0	0,00%
60	0	0,00%	0	0,00%
70	0	0,00%	0	0,00%
80	0	0,00%	0	0,00%
90	0	0,00%	0	0,00%
100	2	0,01%	1	0,09%
200	1	0,01%	1	0,09%
300	0	0,00%	0	0,00%
400	0	0,00%	0	0,00%
500	0	0,00%	0	0,00%
600	0	0,00%	0	0,00%
700	0	0,00%	0	0,00%
800	0	0,00%	0	0,00%
900	1 965	13,67%	0	0,00%
1000	12 404	86,29%	1 079	99,81%
2000	0	0,00%	0	0,00%
3000	0	0,00%	0	0,00%
4000	0	0,00%	0	0,00%
5000	0	0,00%	0	0,00%
6000	0	0,00%	0	0,00%

Przepustowość [Mb/s]	Liczba zasięgów	Udział %	Liczba punktów adresowych	Udział %
7000	0	0,00%	0	0,00%
8000	0	0,00%	0	0,00%
9000	0	0,00%	0	0,00%
10000	0	0,00%	0	0,00%
SUMA	14 374	100%	1 081	100%

W tabeli nr 11.6.4 przedstawiono liczbę zasięgów w gminie w zależności od rodzaju medium.

Tabela 11.6.4: Liczba zasięgów z podziałem na medium.		
Medium	Liczba zasięgów	Udział %
światłowodowe	14 371	99,98%
kablowe współosiowe miedziane	0	0,00%
kablowe parowe miedziane	2	0,01%
radiowe (FWA)	1	0,01%
SUMA	14 374	100%

Plany inwestycyjne (komercyjne)

W gminie zgłoszone zostały plany inwestycyjne obejmujące 492 punkty adresowe. Zgłoszone plany inwestycyjne przewidują objęcie w kolejnych 3 latach zasięgiem stacjonarnego dostępu do usług szerokopasmowych:

- 1 punkt adresowy znajdujący się już w zasięgu rzeczywistym;
- 0 punktów adresowych znajdujących się już w zasięgu wyłącznie hurtowym;
- 1 punkt adresowy znajdujący się już w zasięgu teoretycznym;
- 261 punktów adresowych znajdujących się w planie inwestycyjnym ze środków publicznych;
- 0 punktów adresowych znajdujących się w innym planie inwestycyjnym ze środków prywatnych;
- 490 punktów adresowych będących białymi plamami (bez zasięgu).

Plany inwestycyjne realizowane ze środków publicznych

W gminie zgłoszone zostały plany inwestycyjne obejmujące 680 punktów adresowych. Realizowany jest 1 projekt z KPO i 0 projektów z FERC. Dane pochodzą z systemu SIMBA i odnoszą się do umów o dofinansowanie zawartych do dnia 30 czerwca 2025.

W tabeli nr 11.6.5 przedstawiono liczbę punktów adresowych na terenie gminy, objętych planami inwestycyjnymi do zrealizowania ze środków publicznych.

Tabela 11.6.5: Liczba punktów adresowych ze zgłoszonymi planami inwestycyjnymi realizowanymi ze środków publicznych.

Numer projektu	Beneficjent	Liczba PA
KPOD.05.02-IW.06-0008/24	"TOYA"-SPÓŁKA Z OGRANICZONĄ ODPOWIEDZIALNOŚCIĄ	680
SUMA		680

Mapa planów inwestycyjnych

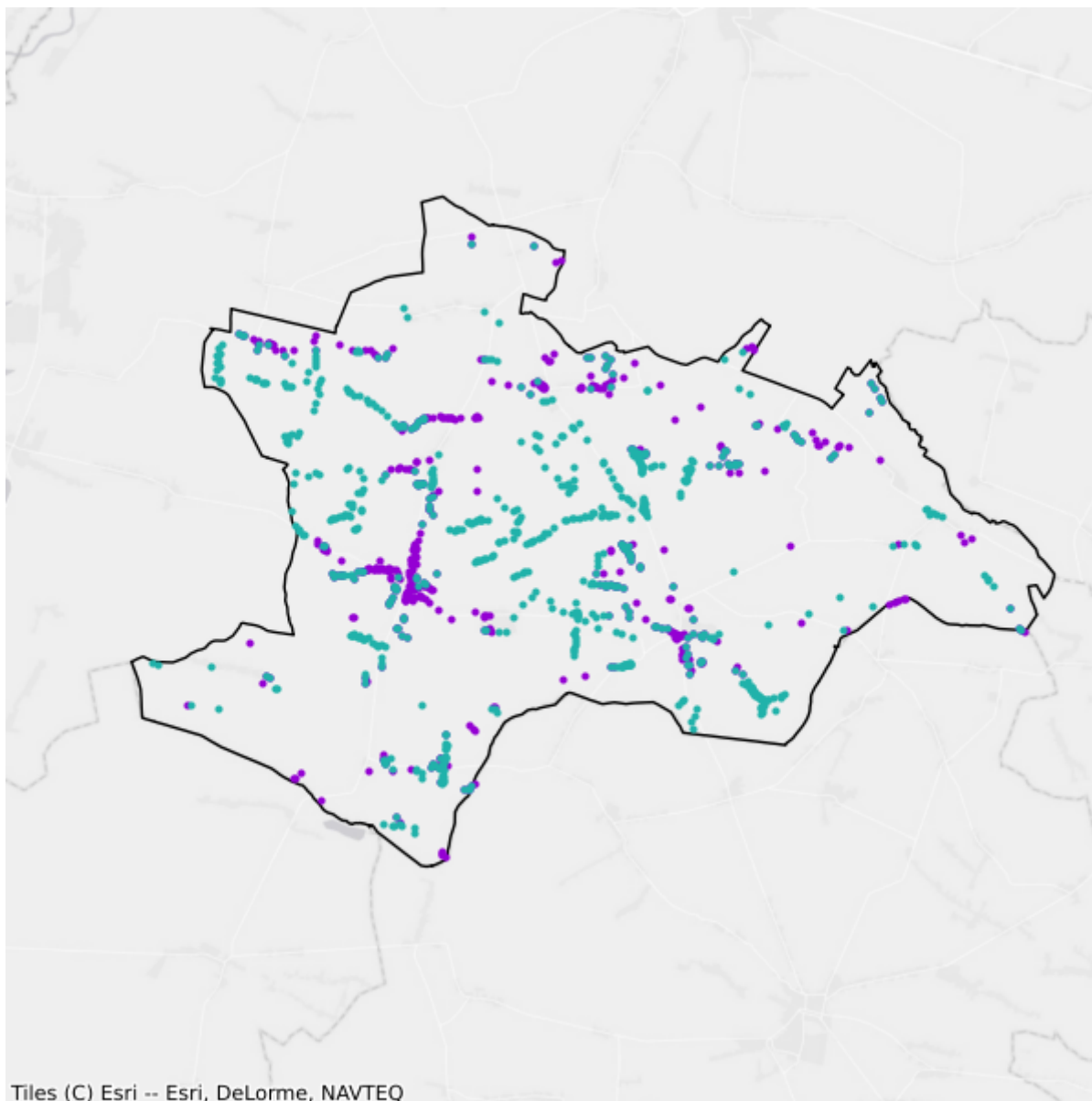

- Plany inwestycyjne realizowane ze środków prywatnych
- Plany inwestycyjne realizowane ze środków publicznych

12. Powiat radomszczański

TERC: 1012

Statystyki ogólne

W powiecie jest 42 045 punktów adresowych. Na koniec czerwca 2025 roku w zasięgu stacjonarnego dostępu do usług szerokopasmowych było 36 541 punktów adresowych, a 5 504 pozostały bez zasięgu. Na wskazanym obszarze było 6 428 białych plam NGA. Od 1 stycznia 2023 do 30 czerwca 2025 roku obywatele zgłosili 330 zapotrzebowań na internet i 14 weryfikacji danych w systemie internet.gov.pl.

Na terenie powiatu działa 54 przedsiębiorców telekomunikacyjnych świadczących usługi stacjonarnego dostępu do usług szerokopasmowych, w tym:

- 31 świadczących wyłącznie usługi detaliczne;
- 9 świadczących wyłącznie usługi hurtowe;
- 14 świadczących usługi hurtowo-detaliczne.

W tabeli nr 12.1 przedstawiono liczbę zasięgów i punktów adresowych w zasięgu na terenie powiatu.

Tabela 12.1: Liczba zasięgów i punktów adresowych w zasięgu na terenie powiatu.			
Gmina	Liczba zasięgów zgłoszonych przez podmioty zobowiązane do raportowania	Liczba punktów adresowych objętych zasięgiem	Liczba punktów adresowych ogółem
Dobryczyce	18 155	1 501	1 899
Gidle	26 357	2 650	2 874
Gomunice	29 465	1 959	2 302
Kamieńsk	28 972	2 321	2 491
Kobiele Wielkie	18 782	1 554	1 790
Kodrąb	17 128	1 499	1 992
Lgota Wielka	17 723	1 479	1 934
Masłowice	14 763	1 413	1 806
Przedbórz	26 157	2 526	2 925
Radomsko	142 978	11 997	12 717
Radomsko	24 365	2 168	2 865
Wielgomłyny	7 459	1 486	1 743
Ładzice	6 808	1 728	2 204

Gmina	Liczba zasięgów zgłoszonych przez podmioty zobowiązane do raportowania	Liczba punktów adresowych objętych zasięgiem	Liczba punktów adresowych ogółem
Żytno	24 972	2 260	2 503
SUMA	404 084	36 541	42 045

W tabeli nr 12.2 przedstawiono liczbowy i procentowy podział na punkty adresowe w zależności od rodzaju zasięgu na terenie powiatu.

Tabela 12.2: Podział na rodzaje usług i zasięgów.		
	Liczba adresów	Udział %
Rzeczywisty	34 788	82,74%
Hurtowy (wyłącznie)	1 244	2,96%
Teoretyczny (wyłącznie)	509	1,21%
Brak zasięgu	5 504	13,09%
SUMA	42 045	100%

Zasięgi sieci

W tabeli nr 12.3 przedstawiono liczbowo i procentowo liczbę zasięgów oraz liczbę punktów adresowych na terenie powiatu w zależności od przepustowości.

Tabela 12.3: Liczba zasięgów i adresów w podziale na przepustowość.					
Przepustowość [Mb/s]	Liczba zasięgów	Udział %	Liczba punktów adresowych	Udział %	
2	6 704	1,66%	63	0,17%	
10	644	0,16%	4	0,01%	
20	62	0,02%	0	0,00%	
30	8 415	2,08%	250	0,68%	
40	2 866	0,71%	123	0,34%	
50	7 126	1,76%	404	1,11%	
60	1 382	0,34%	48	0,13%	
70	731	0,18%	21	0,06%	
80	170	0,04%	11	0,03%	
90	0	0,00%	0	0,00%	
100	1 669	0,41%	441	1,21%	
200	0	0,00%	0	0,00%	
300	169	0,04%	16	0,04%	
400	1	0,00%	0	0,00%	
500	1	0,00%	1	0,00%	
600	1 115	0,28%	20	0,05%	
700	0	0,00%	0	0,00%	
800	1 538	0,38%	4	0,01%	

Przepustowość [Mb/s]	Liczba zasięgów	Udział %	Liczba punktów adresowych	Udział %
900	53 764	13,31%	269	0,74%
1000	316 205	78,25%	33 741	92,34%
2000	1 515	0,37%	1 121	3,07%
3000	0	0,00%	0	0,00%
4000	0	0,00%	0	0,00%
5000	0	0,00%	0	0,00%
6000	1	0,00%	1	0,00%
7000	0	0,00%	0	0,00%
8000	0	0,00%	0	0,00%
9000	0	0,00%	0	0,00%
10000	6	0,00%	3	0,01%
SUMA	404 084	100%	36 541	100%

W tabeli nr 12.4 przedstawiono liczbę zasięgów w powiecie w zależności od rodzaju medium.

Tabela 12.4: Liczba zasięgów z podziałem na medium.

Medium	Liczba zasięgów	Udział %
światłowodowe	373 802	92,51%
kablowe współosiowe miedziane	571	0,14%
kablowe parowe miedziane	22 421	5,55%
radiowe (FWA)	7 290	1,80%
SUMA	404 084	100%

Plany inwestycyjne (komercyjne)

W powiecie zgłoszone zostały plany inwestycyjne obejmujące 5 009 punktów adresowych, w tym 4 951 unikalnych punktów adresowych.

W tabeli nr 12.5 przedstawiono liczbę punktów adresowych na terenie powiatu, objętych planami inwestycyjnymi do zrealizowania ze środków własnych inwestorów.

Tabela 12.5: Liczba punktów adresowych ze zgłoszonymi planami inwestycyjnymi finansowanymi ze środków własnych inwestora.

Powiat	Liczba punktów adresowych objętych planami inwestycyjnymi
Dobryczyce	275
Gidle	447
Gomunice	251
Kamieńsk	344
Kobiele Wielkie	196
Kodrąb	293
Lgota Wielka	287

Powiat	Liczba punktów adresowych objętych planami inwestycyjnymi
Masłowice	296
Przedbórz	92
Radomsko	888
Radomsko	744
Wielgomłyny	154
Ładzice	485
Żytno	257
SUMA	5 009

Plany inwestycyjne realizowane ze środków publicznych

W powiecie zgłoszone zostały plany inwestycyjne obejmujące 1 802 punkty adresowe. Realizowany jest 1 projekt z KPO i 0 projektów z FER. Dane pochodzą z systemu SIMBA i odnoszą się do umów o dofinansowanie zawartych do dnia 30 czerwca 2025.

W tabeli nr 12.6 przedstawiono liczbę punktów adresowych na terenie powiatu, objętych planami inwestycyjnymi do zrealizowania ze środków publicznych.

Tabela 12.6: Liczba punktów adresowych ze zgłoszonymi planami inwestycyjnymi realizowanymi ze środków publicznych.	
Gmina	Liczba punktów adresowych objętych planami inwestycyjnymi
Dobryczyce	242
Gidle	0
Gomunice	103
Kamieńsk	9
Kobiele Wielkie	0
Kodrąb	230
Lgota Wielka	245
Masłowice	0
Przedbórz	0
Radomsko	545
Radomsko	252
Wielgomłyny	0
Ładzice	176
Żytno	0
SUMA	1 802

12.1. Gmina Radomsko

TERC: 1012011

Statystyki ogólne

W gminie jest 12 717 punktów adresowych. Na koniec czerwca 2025 roku w zasięgu stacjonarnego dostępu do usług szerokopasmowych było 11 997 punktów adresowych, a 720 pozostało bez zasięgu. Na wskazanym obszarze były 1 182 białe plamy NGA. Od 1 stycznia 2023 do 30 czerwca 2025 roku obywatele zgłosili 54 zapotrzebowania na internet i 0 weryfikacji danych w systemie internet.gov.pl.

W tabeli nr 12.1.1 przedstawiono przedsiębiorców telekomunikacyjnych działających na terenie gminy i świadczących usługi stacjonarnego dostępu do usług szerokopasmowych.

Tabela 12.1.1: Podmiot w zależności od rodzaju usług.			
Podmiot	Detal	Hurt	Hurt-Detal
4ALFANET SPÓŁKA Z OGRANICZONĄ ODPOWIEDZIALNOŚCIĄ	X		
@ALFANET Marcin Małolepszy	X		
ALFA4NET SPÓŁKA Z OGRANICZONĄ ODPOWIEDZIALNOŚCIĄ	X		
ALFAFIBER SPÓŁKA Z OGRANICZONĄ ODPOWIEDZIALNOŚCIĄ	X		
ALFASZYBKINET SPÓŁKA Z OGRANICZONĄ ODPOWIEDZIALNOŚCIĄ	X		
ATMAN SPÓŁKA Z OGRANICZONĄ ODPOWIEDZIALNOŚCIĄ	X		
CRONEL.NET SPÓŁKA Z OGRANICZONĄ ODPOWIEDZIALNOŚCIĄ	X		X
EXATEL S.A.	X		
GLOBAL MEDIA Sp. z o.o.			X
GLOBITEL Sp. z o.o.	X		
GTS POLAND SPÓŁKA Z OGRANICZONĄ ODPOWIEDZIALNOŚCIĄ		X	
INEA SPÓŁKA Z OGRANICZONĄ ODPOWIEDZIALNOŚCIĄ	X		
ITH SPÓŁKA Z OGRANICZONĄ ODPOWIEDZIALNOŚCIĄ	X		
Infratel Spółka z Ograniczoną Odpowiedzialnością		X	
MULTIMEDIA POLSKA BIZNES SPÓŁKA AKCYJNA	X		
MULTIMEDIA POLSKA SPÓŁKA Z OGRANICZONĄ ODPOWIEDZIALNOŚCIĄ		X	X
NAUKOWA I AKADEMICKA SIEĆ KOMPUTEROWA - PAŃSTWOWY INSTYTUT BADAWCZY	X		
NETIA SPÓŁKA AKCYJNA			X
NEXERA F3 SPÓŁKA Z OGRANICZONĄ ODPOWIEDZIALNOŚCIĄ		X	

Podmiot	Detal	Hurt	Hurt-Detal
NEXERA Sp. z o.o.		X	
ORANGE POLSKA S.A.	X	X	X
P4 SPÓŁKA Z OGRANICZONĄ ODPOWIEDZIALNOŚCIĄ	X		
POLKOMTEL Sp. z o.o.	X		
PPHU VOIP PARTNERS Tomasz Filak			X
PUH VATUS Rafał Wejman			X
RFC INTERNET SPÓŁKA Z OGRANICZONĄ ODPOWIEDZIALNOŚCIĄ	X		
SPRAY SPÓŁKA Z OGRANICZONĄ ODPOWIEDZIALNOŚCIĄ		X	
SQS POLSKA Szymon Wysokiński	X		
STREFA Artur Kozak			X
T-MOBILE POLSKA S.A.	X		
TELKONEKT Sp. z o.o.	X		
TOWERLINK POLAND SPÓŁKA Z OGRANICZONĄ ODPOWIEDZIALNOŚCIĄ		X	
VECTRA S.A.	X		
WOJEWÓDZTWO ŁÓDZKIE		X	
ŚWIATŁOWÓD INWESTYCJE SPÓŁKA Z OGRANICZONĄ ODPOWIEDZIALNOŚCIĄ		X	

W tabeli nr 12.1.2 przedstawiono liczbowy i procentowy podział na punkty adresowe w zależności od rodzaju zasięgu na terenie gminy.

Tabela 12.1.2: Podział na rodzaje usług i zasięgów.

	Liczba adresów	Udział %
Rzeczywisty	11 512	90,52%
Hurtowy (wyłącznie)	318	2,50%
Teoretyczny (wyłącznie)	167	1,31%
Brak zasięgu	720	5,66%
SUMA	12 717	100%

Zasięgi sieci

W tabeli nr 12.1.3 przedstawiono liczbowo i procentowo liczbę zasięgów oraz liczbę punktów adresowych na terenie gminy w zależności od przepustowości.

Tabela 12.1.3: Liczba zasięgów i adresów w podziale na przepustowość.

Przepustowość [Mb/s]	Liczba zasięgów	Udział %	Liczba punktów adresowych	Udział %
2	6 614	4,63%	51	0,43%
10	643	0,45%	4	0,03%
20	62	0,04%	0	0,00%

Przepustowość [Mb/s]	Liczba zasięgów	Udział %	Liczba punktów adresowych	Udział %
30	5 244	3,67%	138	1,15%
40	1 489	1,04%	70	0,58%
50	2 508	1,75%	161	1,34%
60	632	0,44%	25	0,21%
70	334	0,23%	10	0,08%
80	55	0,04%	3	0,03%
90	0	0,00%	0	0,00%
100	34	0,02%	1	0,01%
200	0	0,00%	0	0,00%
300	5	0,00%	2	0,02%
400	0	0,00%	0	0,00%
500	1	0,00%	1	0,01%
600	574	0,40%	20	0,17%
700	0	0,00%	0	0,00%
800	0	0,00%	0	0,00%
900	19 295	13,50%	74	0,62%
1000	104 698	73,23%	11 042	92,04%
2000	787	0,55%	393	3,28%
3000	0	0,00%	0	0,00%
4000	0	0,00%	0	0,00%
5000	0	0,00%	0	0,00%
6000	1	0,00%	1	0,01%
7000	0	0,00%	0	0,00%
8000	0	0,00%	0	0,00%
9000	0	0,00%	0	0,00%
10000	2	0,00%	1	0,01%
SUMA	142 978	100%	11 997	100%

W tabeli nr 12.1.4 przedstawiono liczbę zasięgów w gminie w zależności od rodzaju medium.

Tabela 12.1.4: Liczba zasięgów z podziałem na medium.

Medium	Liczba zasięgów	Udział %
światłowodowe	124 810	87,29%
kablowe współosiowe miedziane	571	0,40%
kablowe parowe miedziane	15 838	11,08%
radiowe (FWA)	1 759	1,23%
SUMA	142 978	100%

Plany inwestycyjne (komercyjne)

W gminie zgłoszone zostały plany inwestycyjne obejmujące 888 punktów adresowych. Zgłoszone plany inwestycyjne przewidują objęcie w kolejnych 3 latach zasięgiem stacjonarnego dostępu do usług szerokopasmowych:

- 185 punktów adresowych znajdujących się już w zasięgu rzeczywistym;
- 3 punkty adresowe znajdujące się już w zasięgu wyłącznie hurtowym;
- 16 punktów adresowych znajdujących się już w zasięgu teoretycznym;
- 480 punktów adresowych znajdujących się w planie inwestycyjnym ze środków publicznych;
- 2 punkty adresowe znajdujące się w innym planie inwestycyjnym ze środków prywatnych;
- 682 punkty adresowe będące białymi plamami (bez zasięgu).

Plany inwestycyjne realizowane ze środków publicznych

W gminie zgłoszone zostały plany inwestycyjne obejmujące 545 punktów adresowych. Realizowany jest 1 projekt z KPO i 0 projektów z FERC. Dane pochodzą z systemu SIMBA i odnoszą się do umów o dofinansowanie zawartych do dnia 30 czerwca 2025.

W tabeli nr 12.1.5 przedstawiono liczbę punktów adresowych na terenie gminy, objętych planami inwestycyjnymi do zrealizowania ze środków publicznych.

Tabela 12.1.5: Liczba punktów adresowych ze zgłoszonymi planami inwestycyjnymi realizowanymi ze środków publicznych.		
Numer projektu	Beneficjent	Liczba PA
KPOD.05.02-IW.06-0132/23	RAFAŁ WEJMAN PUH VATUS	545
SUMA		545

Mapa planów inwestycyjnych

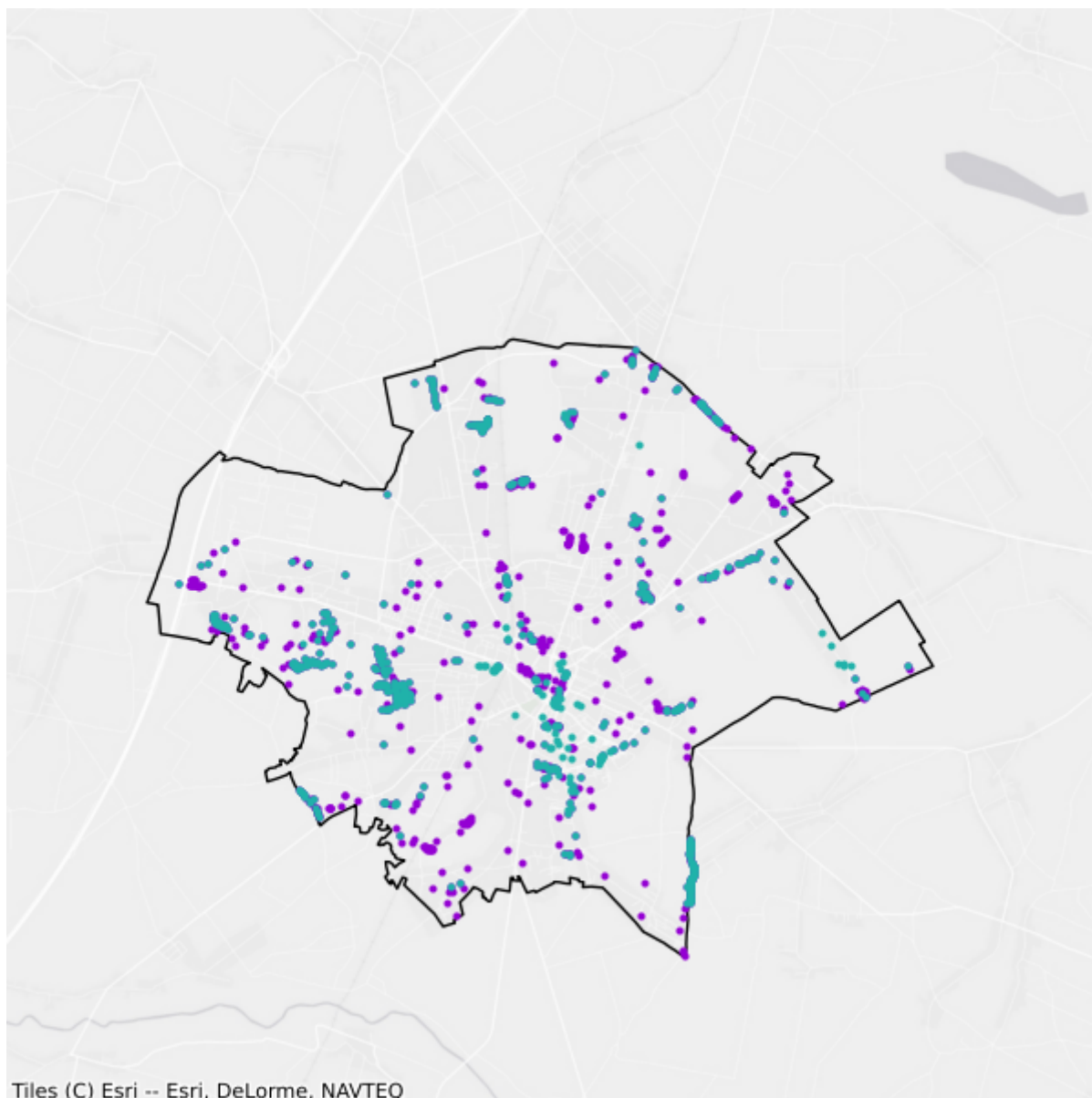

- Plany inwestycyjne realizowane ze środków prywatnych
- Plany inwestycyjne realizowane ze środków publicznych

12.2. Gmina Dobryczyce

TERC: 1012022

Statystyki ogólne

W gminie jest 1 899 punktów adresowych. Na koniec czerwca 2025 roku w zasięgu stacjonarnego dostępu do usług szerokopasmowych było 1 501 punktów adresowych, a 398 pozostało bez zasięgu. Na wskazanym obszarze były 444 białe plamy NGA. Od 1 stycznia 2023 do 30 czerwca 2025 roku obywatele zgłosili 36 zapotrzebowań na internet i 0 weryfikacji danych w systemie internet.gov.pl.

W tabeli nr 12.2.1 przedstawiono przedsiębiorców telekomunikacyjnych działających na terenie gminy i świadczących usługi stacjonarnego dostępu do usług szerokopasmowych.

Tabela 12.2.1: Podmiot w zależności od rodzaju usług.			
Podmiot	Detal	Hurt	Hurt-Detal
4ALFANET SPÓŁKA Z OGRANICZONĄ ODPOWIEDZIALNOŚCIĄ	X		
@ALFANET Marcin Małolepszy	X		
ALFA4NET SPÓŁKA Z OGRANICZONĄ ODPOWIEDZIALNOŚCIĄ	X		
ALFAFIBER SPÓŁKA Z OGRANICZONĄ ODPOWIEDZIALNOŚCIĄ	X		
ALFASZYBKINET SPÓŁKA Z OGRANICZONĄ ODPOWIEDZIALNOŚCIĄ	X		
EXATEL S.A.	X		
NAUKOWA I AKADEMICKA SIEĆ KOMPUTEROWA - PAŃSTWOWY INSTYTUT BADAWCZY	X		
NETIA SPÓŁKA AKCYJNA			X
NEXERA Sp. z o.o.		X	
ORANGE POLSKA S.A.	X	X	X
P4 SPÓŁKA Z OGRANICZONĄ ODPOWIEDZIALNOŚCIĄ	X		
POLKOMTEL Sp. z o.o.	X		
PUH VATUS Rafał Wejman			X
RFC INTERNET SPÓŁKA Z OGRANICZONĄ ODPOWIEDZIALNOŚCIĄ	X		
T-MOBILE POLSKA S.A.	X		

W tabeli nr 12.2.2 przedstawiono liczbowy i procentowy podział na punkty adresowe w zależności od rodzaju zasięgu na terenie gminy.

Tabela 12.2.2: Podział na rodzaje usług i zasięgów.

	Liczba adresów	Udział %
Rzeczywisty	1 440	75,83%
Hurtowy (wyłącznie)	34	1,79%
Teoretyczny (wyłącznie)	27	1,42%
Brak zasięgu	398	20,96%
SUMA	1 899	100%

Zasięgi sieci

W tabeli nr 12.2.3 przedstawiono liczbowo i procentowo liczbę zasięgów oraz liczbę punktów adresowych na terenie gminy w zależności od przepustowości.

Tabela 12.2.3: Liczba zasięgów i adresów w podziale na przepustowość.

Przepustowość [Mb/s]	Liczba zasięgów	Udział %	Liczba punktów adresowych	Udział %
2	0	0,00%	0	0,00%
10	0	0,00%	0	0,00%
20	0	0,00%	0	0,00%
30	85	0,47%	3	0,20%
40	63	0,35%	3	0,20%
50	447	2,46%	36	2,40%
60	57	0,31%	1	0,07%
70	17	0,09%	1	0,07%
80	28	0,15%	2	0,13%
90	0	0,00%	0	0,00%
100	3	0,02%	1	0,07%
200	0	0,00%	0	0,00%
300	0	0,00%	0	0,00%
400	0	0,00%	0	0,00%
500	0	0,00%	0	0,00%
600	0	0,00%	0	0,00%
700	0	0,00%	0	0,00%
800	0	0,00%	0	0,00%
900	2 664	14,67%	12	0,80%
1000	14 791	81,47%	1 442	96,07%
2000	0	0,00%	0	0,00%
3000	0	0,00%	0	0,00%
4000	0	0,00%	0	0,00%
5000	0	0,00%	0	0,00%
6000	0	0,00%	0	0,00%

Przepustowość [Mb/s]	Liczba zasięgów	Udział %	Liczba punktów adresowych	Udział %
7000	0	0,00%	0	0,00%
8000	0	0,00%	0	0,00%
9000	0	0,00%	0	0,00%
10000	0	0,00%	0	0,00%
SUMA	18 155	100%	1 501	100%

W tabeli nr 12.2.4 przedstawiono liczbę zasięgów w gminie w zależności od rodzaju medium.

Tabela 12.2.4: Liczba zasięgów z podziałem na medium.		
Medium	Liczba zasięgów	Udział %
światłowodowe	17 458	96,16%
kablowe współosiowe miedziane	0	0,00%
kablowe parowe miedziane	344	1,89%
radiowe (FWA)	353	1,94%
SUMA	18 155	100%

Plany inwestycyjne (komercyjne)

W gminie zgłoszone zostały plany inwestycyjne obejmujące 275 punktów adresowych. Zgłoszone plany inwestycyjne przewidują objęcie w kolejnych 3 latach zasięgiem stacjonarnego dostępu do usług szerokopasmowych:

- 42 punkty adresowe znajdujące się już w zasięgu rzeczywistym;
- 1 punkt adresowy znajdujący się już w zasięgu wyłącznie hurtowym;
- 1 punkt adresowy znajdujący się już w zasięgu teoretycznym;
- 131 punktów adresowych znajdujących się w planie inwestycyjnym ze środków publicznych;
- 0 punktów adresowych znajdujących się w innym planie inwestycyjnym ze środków prywatnych;
- 231 punktów adresowych będących białymi plamami (bez zasięgu).

Plany inwestycyjne realizowane ze środków publicznych

W gminie zgłoszone zostały plany inwestycyjne obejmujące 242 punkty adresowe. Realizowany jest 1 projekt z KPO i 0 projektów z FERC. Dane pochodzą z systemu SIMBA i odnoszą się do umów o dofinansowanie zawartych do dnia 30 czerwca 2025.

W tabeli nr 12.2.5 przedstawiono liczbę punktów adresowych na terenie gminy, objętych planami inwestycyjnymi do zrealizowania ze środków publicznych.

Tabela 12.2.5: Liczba punktów adresowych ze zgłoszonymi planami inwestycyjnymi realizowanymi ze środków publicznych.

Numer projektu	Beneficjent	Liczba PA
KPOD.05.02-IW.06-0132/23	RAFAŁ WEJMAN PUH VATUS	242
SUMA		242

Mapa planów inwestycyjnych

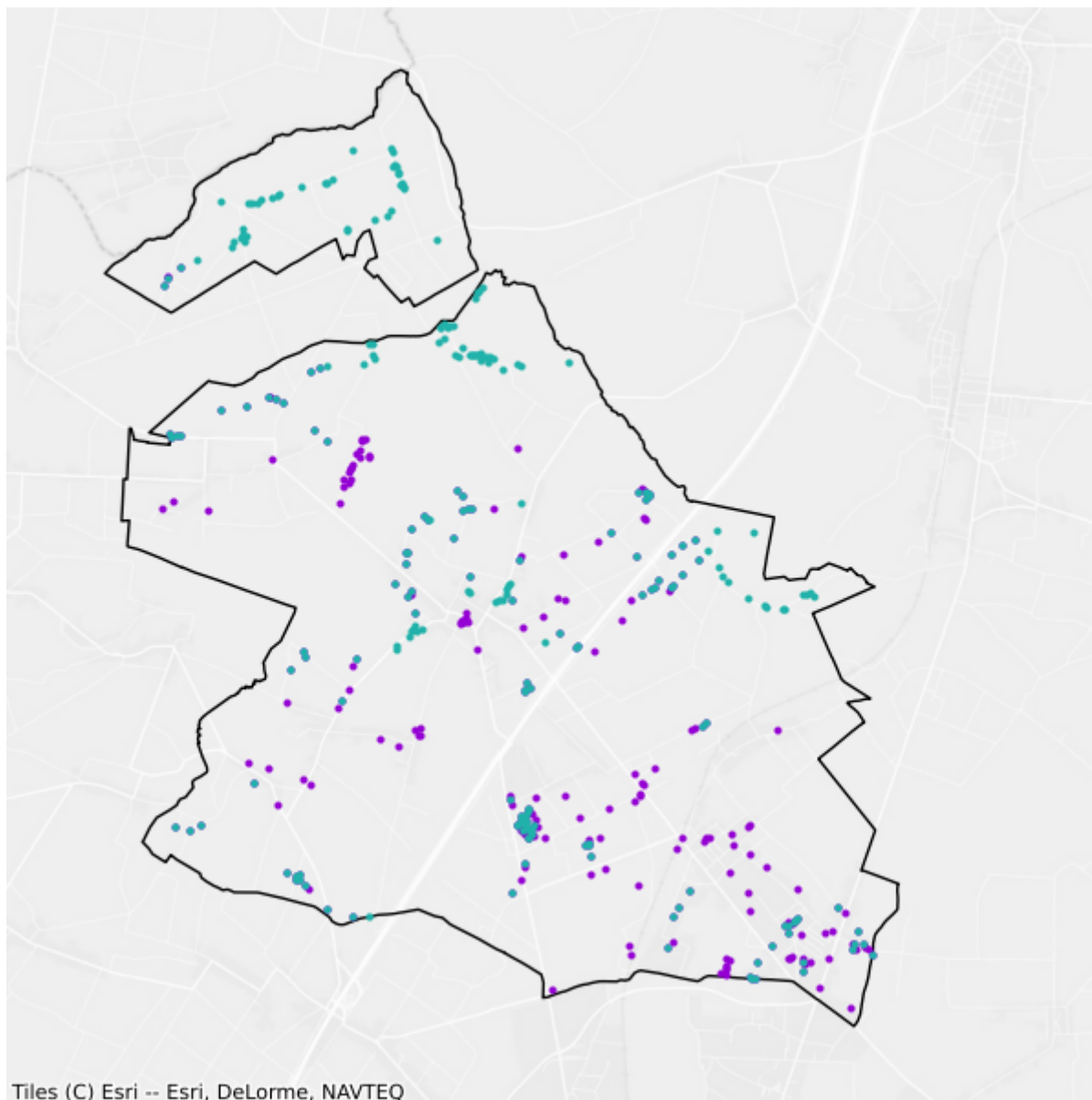

- Plany inwestycyjne realizowane ze środków prywatnych
- Plany inwestycyjne realizowane ze środków publicznych

12.3. Gmina Gidle

TERC: 1012032

Statystyki ogólne

W gminie są 2 874 punkty adresowe. Na koniec czerwca 2025 roku w zasięgu stacjonarnego dostępu do usług szerokopasmowych było 2 650 punktów adresowych, a 224 pozostały bez zasięgu. Na wskazanym obszarze było 266 białych plam NGA. Od 1 stycznia 2023 do 30 czerwca 2025 roku obywatele zgłosili 26 zapotrzebowań na internet i 1 weryfikację danych w systemie internet.gov.pl.

W tabeli nr 12.3.1 przedstawiono przedsiębiorców telekomunikacyjnych działających na terenie gminy i świadczących usługi stacjonarnego dostępu do usług szerokopasmowych.

Tabela 12.3.1: Podmiot w zależności od rodzaju usług.			
Podmiot	Detal	Hurt	Hurt-Detal
4ALFANET SPÓŁKA Z OGRANICZONĄ ODPOWIEDZIALNOŚCIĄ	X		
@ALFANET Marcin Małolepszy	X		
ALFA4NET SPÓŁKA Z OGRANICZONĄ ODPOWIEDZIALNOŚCIĄ	X		
ALFAFIBER SPÓŁKA Z OGRANICZONĄ ODPOWIEDZIALNOŚCIĄ	X		
ALFASZYBKINET SPÓŁKA Z OGRANICZONĄ ODPOWIEDZIALNOŚCIĄ	X		
BIZNES ŚWIATŁOWODEM SPÓŁKA Z OGRANICZONĄ ODPOWIEDZIALNOŚCIĄ	X		
EXATEL S.A.	X		
JURA-ONLINE SPÓŁKA Z OGRANICZONĄ ODPOWIEDZIALNOŚCIĄ	X		
LANDTECH Spółka z ograniczoną odpowiedzialnością	X		
NAUKOWA I AKADEMICKA SIEĆ KOMPUTEROWA - PAŃSTWOWY INSTYTUT BADAWCZY	X		
NETIA SPÓŁKA AKCYJNA			X
NEXERA F3 SPÓŁKA Z OGRANICZONĄ ODPOWIEDZIALNOŚCIĄ		X	
NEXERA Sp. z o.o.		X	
ORANGE POLSKA S.A.	X		
P4 SPÓŁKA Z OGRANICZONĄ ODPOWIEDZIALNOŚCIĄ	X		
POLKOMTEL Sp. z o.o.	X		
PUH VATUS Rafał Wejman			X
RFC INTERNET SPÓŁKA Z OGRANICZONĄ ODPOWIEDZIALNOŚCIĄ	X		

Podmiot	Detal	Hurt	Hurt-Detal
T-MOBILE POLSKA S.A.	X		

W tabeli nr 12.3.2 przedstawiono liczbowy i procentowy podział na punkty adresowe w zależności od rodzaju zasięgu na terenie gminy.

Tabela 12.3.2: Podział na rodzaje usług i zasięgów.		
	Liczba adresów	Udział %
Rzeczywisty	2 378	82,74%
Hurtowy (wyłącznie)	50	1,74%
Teoretyczny (wyłącznie)	222	7,72%
Brak zasięgu	224	7,79%
SUMA	2 874	100%

Zasięgi sieci

W tabeli nr 12.3.3 przedstawiono liczbowo i procentowo liczbę zasięgów oraz liczbę punktów adresowych na terenie gminy w zależności od przepustowości.

Tabela 12.3.3: Liczba zasięgów i adresów w podziale na przepustowość.				
Przepustowość [Mb/s]	Liczba zasięgów	Udział %	Liczba punktów adresowych	Udział %
2	0	0,00%	0	0,00%
10	0	0,00%	0	0,00%
20	0	0,00%	0	0,00%
30	0	0,00%	0	0,00%
40	0	0,00%	0	0,00%
50	903	3,43%	42	1,58%
60	0	0,00%	0	0,00%
70	0	0,00%	0	0,00%
80	0	0,00%	0	0,00%
90	0	0,00%	0	0,00%
100	3	0,01%	0	0,00%
200	0	0,00%	0	0,00%
300	0	0,00%	0	0,00%
400	0	0,00%	0	0,00%
500	0	0,00%	0	0,00%
600	0	0,00%	0	0,00%
700	0	0,00%	0	0,00%
800	1	0,00%	0	0,00%
900	3 611	13,70%	114	4,30%

Przepustowość [Mb/s]	Liczba zasięgów	Udział %	Liczba punktów adresowych	Udział %
1000	21 839	82,86%	2 494	94,11%
2000	0	0,00%	0	0,00%
3000	0	0,00%	0	0,00%
4000	0	0,00%	0	0,00%
5000	0	0,00%	0	0,00%
6000	0	0,00%	0	0,00%
7000	0	0,00%	0	0,00%
8000	0	0,00%	0	0,00%
9000	0	0,00%	0	0,00%
10000	0	0,00%	0	0,00%
SUMA	26 357	100%	2 650	100%

W tabeli nr 12.3.4 przedstawiono liczbę zasięgów w gminie w zależności od rodzaju medium.

Tabela 12.3.4: Liczba zasięgów z podziałem na medium.		
Medium	Liczba zasięgów	Udział %
światłowodowe	25 454	96,57%
kablowe współosiowe miedziane	0	0,00%
kablowe parowe miedziane	1	0,00%
radiowe (FWA)	902	3,42%
SUMA	26 357	100%

Plany inwestycyjne (komercyjne)

W gminie zgłoszone zostały plany inwestycyjne obejmujące 447 punktów adresowych. Zgłoszone plany inwestycyjne przewidują objęcie w kolejnych 3 latach zasięgiem stacjonarnego dostępu do usług szerokopasmowych:

- 210 punktów adresowych znajdujących się już w zasięgu rzeczywistym;
- 0 punktów adresowych znajdujących się już w zasięgu wyłącznie hurtowym;
- 89 punktów adresowych znajdujących się już w zasięgu teoretycznym;
- 110 punktów adresowych znajdujących się w planie inwestycyjnym ze środków publicznych;
- 0 punktów adresowych znajdujących się w innym planie inwestycyjnym ze środków prywatnych;
- 148 punktów adresowych będących białymi plamami (bez zasięgu).

Plany inwestycyjne realizowane ze środków publicznych

W gminie zgłoszone zostały plany inwestycyjne obejmujące 0 punktów adresowych. Realizowanych jest 0 projektów z KPO i 0 projektów z FERC. Dane pochodzą z systemu SIMBA i odnoszą się do umów o dofinansowanie zawartych do dnia 30 czerwca 2025.

W tabeli nr 12.3.5 przedstawiono liczbę punktów adresowych na terenie gminy, objętych planami inwestycyjnymi do zrealizowania ze środków publicznych.

Tabela 12.3.5: Liczba punktów adresowych ze zgłoszonymi planami inwestycyjnymi realizowanymi ze środków publicznych.		
Numer projektu	Beneficjent	Liczba PA
Brak danych		
SUMA		0

Mapa planów inwestycyjnych

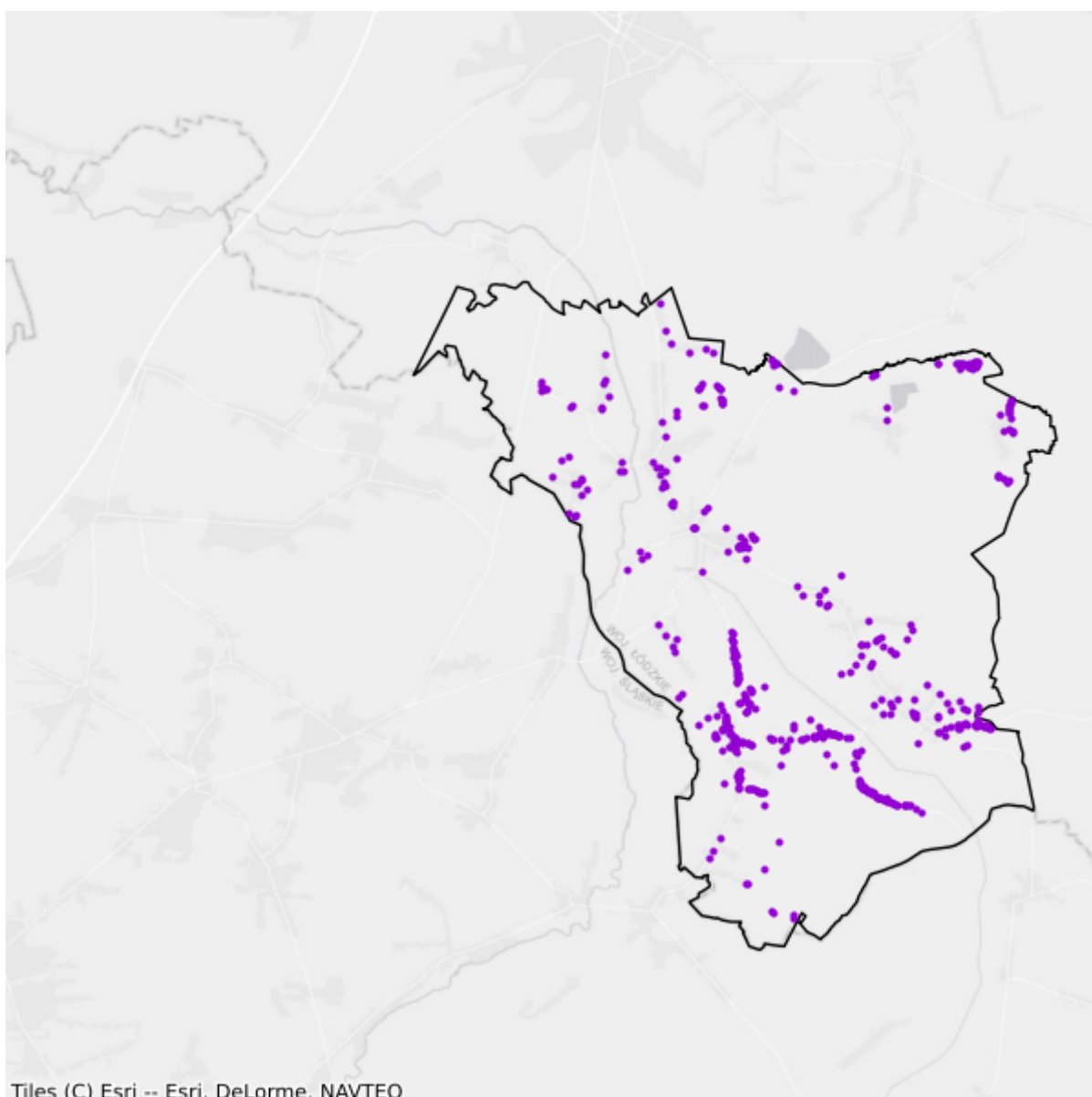

- Plany inwestycyjne realizowane ze środków prywatnych
- Plany inwestycyjne realizowane ze środków publicznych

12.4. Gmina Gomunice

TERC: 1012042

Statystyki ogólne

W gminie są 2 302 punkty adresowe. Na koniec czerwca 2025 roku w zasięgu stacjonarnego dostępu do usług szerokopasmowych było 1 959 punktów adresowych, a 343 pozostały bez zasięgu. Na wskazanym obszarze było 370 białych plam NGA. Od 1 stycznia 2023 do 30 czerwca 2025 roku obywatele zgłosili 11 zapotrzebowań na internet i 1 weryfikację danych w systemie internet.gov.pl.

W tabeli nr 12.4.1 przedstawiono przedsiębiorców telekomunikacyjnych działających na terenie gminy i świadczących usługi stacjonarnego dostępu do usług szerokopasmowych.

Tabela 12.4.1: Podmiot w zależności od rodzaju usług.			
Podmiot	Detal	Hurt	Hurt-Detal
4ALFANET SPÓŁKA Z OGRANICZONĄ ODPOWIEDZIALNOŚCIĄ	X		
@ALFANET Marcin Małolepszy	X		
ALFA4NET SPÓŁKA Z OGRANICZONĄ ODPOWIEDZIALNOŚCIĄ	X		
ALFAFIBER SPÓŁKA Z OGRANICZONĄ ODPOWIEDZIALNOŚCIĄ	X		
ALFASZYBKINET SPÓŁKA Z OGRANICZONĄ ODPOWIEDZIALNOŚCIĄ	X		
EXATEL S.A.	X		
NAUKOWA I AKADEMICKA SIEĆ KOMPUTEROWA - PAŃSTWOWY INSTYTUT BADAWCZY	X		
NETIA SPÓŁKA AKCYJNA			X
NEXERA F3 SPÓŁKA Z OGRANICZONĄ ODPOWIEDZIALNOŚCIĄ		X	
NEXERA Sp. z o.o.		X	
ORANGE POLSKA S.A.	X	X	X
P4 SPÓŁKA Z OGRANICZONĄ ODPOWIEDZIALNOŚCIĄ	X		
POLKOMTEL Sp. z o.o.	X		
PUH VATUS Rafał Wejman			X
RFC INTERNET SPÓŁKA Z OGRANICZONĄ ODPOWIEDZIALNOŚCIĄ	X		
T-MOBILE POLSKA S.A.	X		

W tabeli nr 12.4.2 przedstawiono liczbowy i procentowy podział na punkty adresowe w zależności od rodzaju zasięgu na terenie gminy.

Tabela 12.4.2: Podział na rodzaje usług i zasięgów.

	Liczba adresów	Udział %
Rzeczywisty	1 842	80,02%
Hurtowy (wyłącznie)	104	4,52%
Teoretyczny (wyłącznie)	13	0,56%
Brak zasięgu	343	14,90%
SUMA	2 302	100%

Zasięgi sieci

W tabeli nr 12.4.3 przedstawiono liczbowo i procentowo liczbę zasięgów oraz liczbę punktów adresowych na terenie gminy w zależności od przepustowości.

Tabela 12.4.3: Liczba zasięgów i adresów w podziale na przepustowość.

Przepustowość [Mb/s]	Liczba zasięgów	Udział %	Liczba punktów adresowych	Udział %
2	0	0,00%	0	0,00%
10	0	0,00%	0	0,00%
20	0	0,00%	0	0,00%
30	403	1,37%	10	0,51%
40	216	0,73%	3	0,15%
50	462	1,57%	14	0,71%
60	9	0,03%	0	0,00%
70	18	0,06%	0	0,00%
80	7	0,02%	0	0,00%
90	0	0,00%	0	0,00%
100	2	0,01%	0	0,00%
200	0	0,00%	0	0,00%
300	0	0,00%	0	0,00%
400	0	0,00%	0	0,00%
500	0	0,00%	0	0,00%
600	0	0,00%	0	0,00%
700	0	0,00%	0	0,00%
800	0	0,00%	0	0,00%
900	3 432	11,65%	15	0,77%
1000	24 916	84,56%	1 917	97,86%
2000	0	0,00%	0	0,00%
3000	0	0,00%	0	0,00%
4000	0	0,00%	0	0,00%
5000	0	0,00%	0	0,00%
6000	0	0,00%	0	0,00%

Przepustowość [Mb/s]	Liczba zasięgów	Udział %	Liczba punktów adresowych	Udział %
7000	0	0,00%	0	0,00%
8000	0	0,00%	0	0,00%
9000	0	0,00%	0	0,00%
10000	0	0,00%	0	0,00%
SUMA	29 465	100%	1 959	100%

W tabeli nr 12.4.4 przedstawiono liczbę zasięgów w gminie w zależności od rodzaju medium.

Tabela 12.4.4: Liczba zasięgów z podziałem na medium.		
Medium	Liczba zasięgów	Udział %
światłowodowe	28 350	96,22%
kablowe współosiowe miedziane	0	0,00%
kablowe parowe miedziane	682	2,31%
radiowe (FWA)	433	1,47%
SUMA	29 465	100%

Plany inwestycyjne (komercyjne)

W gminie zgłoszone zostały plany inwestycyjne obejmujące 251 punktów adresowych. Zgłoszone plany inwestycyjne przewidują objęcie w kolejnych 3 latach zasięgiem stacjonarnego dostępu do usług szerokopasmowych:

- 75 punktów adresowych znajdujących się już w zasięgu rzeczywistym;
- 57 punktów adresowych znajdujących się już w zasięgu wyłącznie hurtowym;
- 4 punkty adresowe znajdujące się już w zasięgu teoretycznym;
- 60 punktów adresowych znajdujących się w planie inwestycyjnym ze środków publicznych;
- 0 punktów adresowych znajdujących się w innym planie inwestycyjnym ze środków prywatnych;
- 115 punktów adresowych będących białymi plamami (bez zasięgu).

Plany inwestycyjne realizowane ze środków publicznych

W gminie zgłoszone zostały plany inwestycyjne obejmujące 103 punkty adresowe. Realizowany jest 1 projekt z KPO i 0 projektów z FERC. Dane pochodzą z systemu SIMBA i odnoszą się do umów o dofinansowanie zawartych do dnia 30 czerwca 2025.

W tabeli nr 12.4.5 przedstawiono liczbę punktów adresowych na terenie gminy, objętych planami inwestycyjnymi do zrealizowania ze środków publicznych.

Tabela 12.4.5: Liczba punktów adresowych ze zgłoszonymi planami inwestycyjnymi realizowanymi ze środków publicznych.

Numer projektu	Beneficjent	Liczba PA
KPOD.05.02-IW.06-0132/23	RAFAŁ WEJMAN PUH VATUS	103
SUMA		103

Mapa planów inwestycyjnych

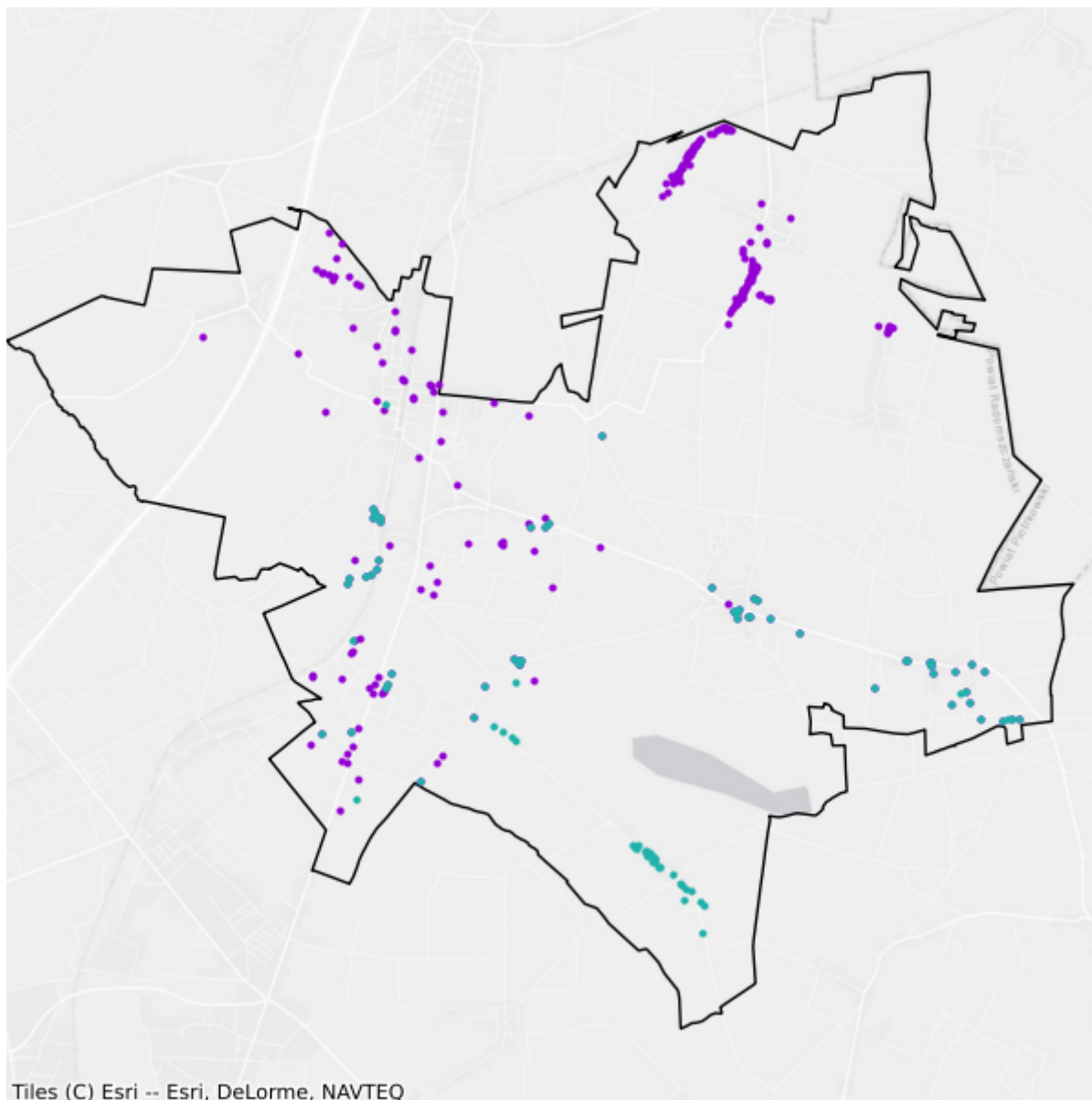

- Plany inwestycyjne realizowane ze środków prywatnych
- Plany inwestycyjne realizowane ze środków publicznych

12.5. Gmina Kamieńsk

TERC: 1012053

Statystyki ogólne

W gminie jest 2 491 punktów adresowych. Na koniec czerwca 2025 roku w zasięgu stacjonarnego dostępu do usług szerokopasmowych było 2 321 punktów adresowych, a 170 pozostało bez zasięgu. Na wskazanym obszarze było 210 białych plam NGA. Od 1 stycznia 2023 do 30 czerwca 2025 roku obywatele zgłosili 7 zapotrzebowań na internet i 3 weryfikacje danych w systemie internet.gov.pl.

W tabeli nr 12.5.1 przedstawiono przedsiębiorców telekomunikacyjnych działających na terenie gminy i świadczących usługi stacjonarnego dostępu do usług szerokopasmowych.

Tabela 12.5.1: Podmiot w zależności od rodzaju usług.			
Podmiot	Detal	Hurt	Hurt-Detal
4ALFANET SPÓŁKA Z OGRANICZONĄ ODPOWIEDZIALNOŚCIĄ	X		
@ALFANET Marcin Małolepszy	X		
AGENCJA ROZWOJU REGIONALNEGO "ARREKS" SPÓŁKA Z OGRANICZONĄ ODPOWIEDZIALNOŚCIĄ	X		
ALFA4NET SPÓŁKA Z OGRANICZONĄ ODPOWIEDZIALNOŚCIĄ	X		
ALFAFIBER SPÓŁKA Z OGRANICZONĄ ODPOWIEDZIALNOŚCIĄ	X		
ALFASZYBKINET SPÓŁKA Z OGRANICZONĄ ODPOWIEDZIALNOŚCIĄ	X		
EXATEL S.A.	X		
LANDTECH Spółka z ograniczoną odpowiedzialnością	X		
LIVENET SPÓŁKA Z OGRANICZONĄ ODPOWIEDZIALNOŚCIĄ			X
MIDIKO sp. z o.o.			X
NAUKOWA I AKADEMICKA SIEĆ KOMPUTEROWA - PAŃSTWOWY INSTYTUT BADAWCZY	X		
NETIA SPÓŁKA AKCYJNA			X
NEXERA Sp. z o.o.		X	
ORANGE POLSKA S.A.	X	X	X
P4 SPÓŁKA Z OGRANICZONĄ ODPOWIEDZIALNOŚCIĄ	X		
POLKOMTEL Sp. z o.o.	X		
PUH VATUS Rafał Wejman			X
RFC INTERNET SPÓŁKA Z OGRANICZONĄ ODPOWIEDZIALNOŚCIĄ	X		

Podmiot	Detal	Hurt	Hurt-Detal
SITEL Sp. z o.o.	X		X
T-MOBILE POLSKA S.A.	X		
TOWERLINK POLAND SPÓŁKA Z OGRANICZONĄ ODPOWIEDZIALNOŚCIĄ		X	

W tabeli nr 12.5.2 przedstawiono liczbowy i procentowy podział na punkty adresowe w zależności od rodzaju zasięgu na terenie gminy.

Tabela 12.5.2: Podział na rodzaje usług i zasięgów.		
	Liczba adresów	Udział %
Rzeczywisty	2 163	86,83%
Hurtowy (wyłącznie)	158	6,34%
Teoretyczny (wyłącznie)	0	0,00%
Brak zasięgu	170	6,82%
SUMA	2 491	100%

Zasięgi sieci

W tabeli nr 12.5.3 przedstawiono liczbowo i procentowo liczbę zasięgów oraz liczbę punktów adresowych na terenie gminy w zależności od przepustowości.

Tabela 12.5.3: Liczba zasięgów i adresów w podziale na przepustowość.				
Przepustowość [Mb/s]	Liczba zasięgów	Udział %	Liczba punktów adresowych	Udział %
2	0	0,00%	0	0,00%
10	0	0,00%	0	0,00%
20	0	0,00%	0	0,00%
30	598	2,06%	12	0,52%
40	118	0,41%	1	0,04%
50	659	2,27%	26	1,12%
60	67	0,23%	1	0,04%
70	131	0,45%	0	0,00%
80	6	0,02%	0	0,00%
90	0	0,00%	0	0,00%
100	5	0,02%	0	0,00%
200	0	0,00%	0	0,00%
300	0	0,00%	0	0,00%
400	0	0,00%	0	0,00%
500	0	0,00%	0	0,00%
600	0	0,00%	0	0,00%
700	0	0,00%	0	0,00%

Przepustowość [Mb/s]	Liczba zasięgów	Udział %	Liczba punktów adresowych	Udział %
800	0	0,00%	0	0,00%
900	3 786	13,07%	1	0,04%
1000	23 602	81,46%	2 280	98,23%
2000	0	0,00%	0	0,00%
3000	0	0,00%	0	0,00%
4000	0	0,00%	0	0,00%
5000	0	0,00%	0	0,00%
6000	0	0,00%	0	0,00%
7000	0	0,00%	0	0,00%
8000	0	0,00%	0	0,00%
9000	0	0,00%	0	0,00%
10000	0	0,00%	0	0,00%
SUMA	28 972	100%	2 321	100%

W tabeli nr 12.5.4 przedstawiono liczbę zasięgów w gminie w zależności od rodzaju medium.

Tabela 12.5.4: Liczba zasięgów z podziałem na medium.

Medium	Liczba zasięgów	Udział %
światłowodowe	27 392	94,55%
kablowe współosiowe miedziane	0	0,00%
kablowe parowe miedziane	1 044	3,60%
radiowe (FWA)	536	1,85%
SUMA	28 972	100%

Plany inwestycyjne (komercyjne)

W gminie zgłoszone zostały plany inwestycyjne obejmujące 344 punkty adresowe. Zgłoszone plany inwestycyjne przewidują objęcie w kolejnych 3 latach zasięgiem stacjonarnego dostępu do usług szerokopasmowych:

- 106 punktów adresowych znajdujących się już w zasięgu rzeczywistym;
- 70 punktów adresowych znajdujących się już w zasięgu wyłącznie hurtowym;
- 0 punktów adresowych znajdujących się już w zasięgu teoretycznym;
- 19 punktów adresowych znajdujących się w planie inwestycyjnym ze środków publicznych;
- 56 punktów adresowych znajdujących się w innym planie inwestycyjnym ze środków prywatnych;
- 112 punktów adresowych będących białymi plamami (bez zasięgu).

Plany inwestycyjne realizowane ze środków publicznych

W gminie zgłoszone zostały plany inwestycyjne obejmujące 9 punktów adresowych. Realizowany jest 1 projekt z KPO i 0 projektów z FERC. Dane pochodzą z systemu SIMBA i odnoszą się do umów o dofinansowanie zawartych do dnia 30 czerwca 2025.

W tabeli nr 12.5.5 przedstawiono liczbę punktów adresowych na terenie gminy, objętych planami inwestycyjnymi do zrealizowania ze środków publicznych.

Tabela 12.5.5: Liczba punktów adresowych ze zgłoszonymi planami inwestycyjnymi realizowanymi ze środków publicznych.		
Numer projektu	Beneficjent	Liczba PA
KPOD.05.02-IW.06-0132/23	RAFAŁ WEJMAN PUH VATUS	9
SUMA		9

Mapa planów inwestycyjnych

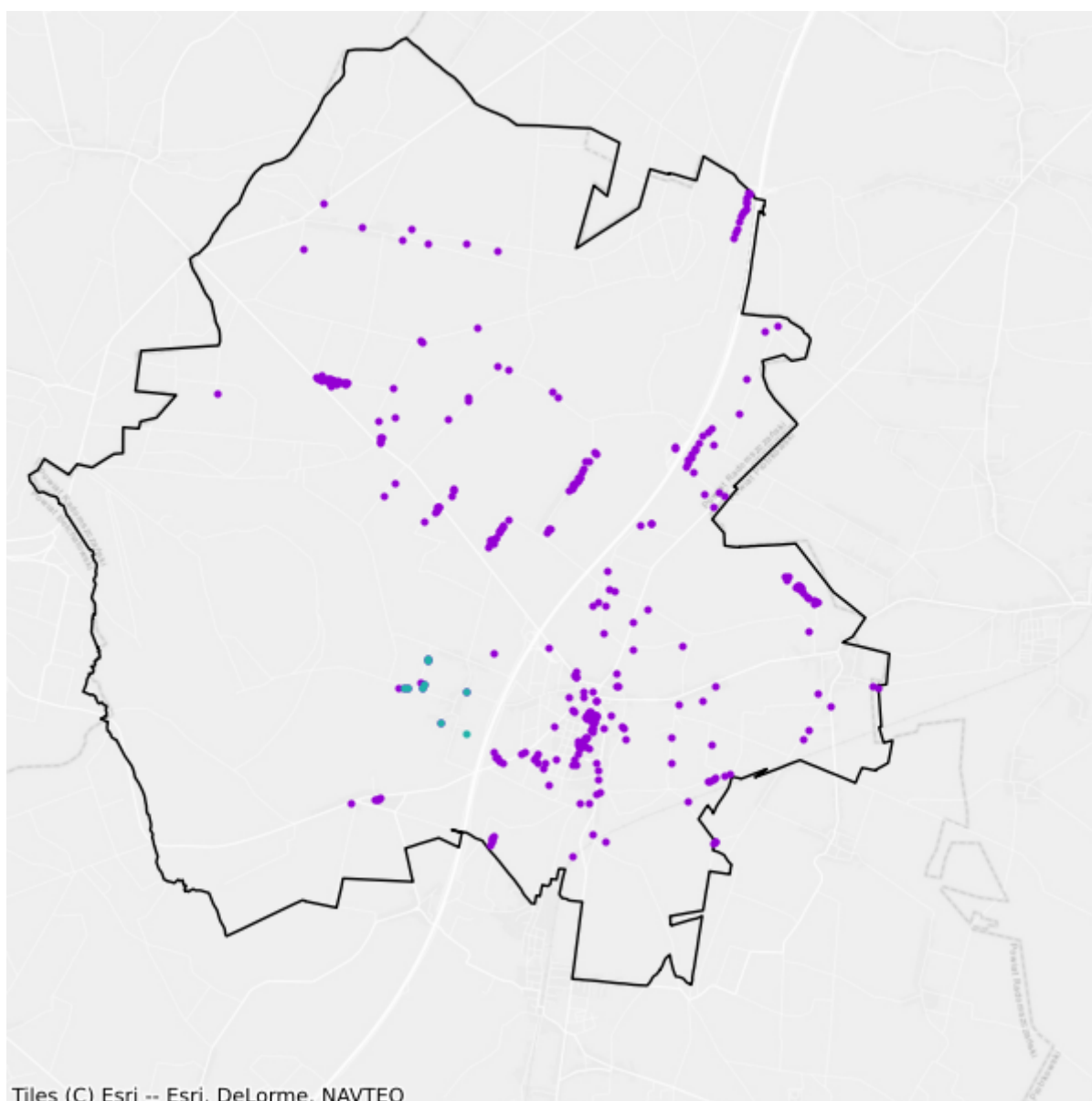

- Plany inwestycyjne realizowane ze środków prywatnych
- Plany inwestycyjne realizowane ze środków publicznych

12.6. Gmina Kobbiele Wielkie

TERC: 1012062

Statystyki ogólne

W gminie jest 1 790 punktów adresowych. Na koniec czerwca 2025 roku w zasięgu stacjonarnego dostępu do usług szerokopasmowych były 1 554 punkty adresowe, a 236 pozostało bez zasięgu. Na wskazanym obszarze były 283 białe plamy NGA. Od 1 stycznia 2023 do 30 czerwca 2025 roku obywatele zgłosili 42 zapotrzebowania na internet i 1 weryfikację danych w systemie internet.gov.pl.

W tabeli nr 12.6.1 przedstawiono przedsiębiorców telekomunikacyjnych działających na terenie gminy i świadczących usługi stacjonarnego dostępu do usług szerokopasmowych.

Tabela 12.6.1: Podmiot w zależności od rodzaju usług.			
Podmiot	Detal	Hurt	Hurt-Detal
"PRONET" INTERNET BEZPRZEWODOWY I FOTO-VIDEO - Adam Świech	X		
4ALFANET SPÓŁKA Z OGRANICZONĄ ODPOWIEDZIALNOŚCIĄ	X		
@ALFANET Marcin Małolepszy	X		
ALFA4NET SPÓŁKA Z OGRANICZONĄ ODPOWIEDZIALNOŚCIĄ	X		
ALFAFIBER SPÓŁKA Z OGRANICZONĄ ODPOWIEDZIALNOŚCIĄ	X		
ALFASZYBKINET SPÓŁKA Z OGRANICZONĄ ODPOWIEDZIALNOŚCIĄ	X		
EXATEL S.A.	X		
NAUKOWA I AKADEMICKA SIEĆ KOMPUTEROWA - PAŃSTWOWY INSTYTUT BADAWCZY	X		
NETIA SPÓŁKA AKCYJNA			X
NEXERA F3 SPÓŁKA Z OGRANICZONĄ ODPOWIEDZIALNOŚCIĄ		X	
NEXERA Sp. z o.o.		X	
ORANGE POLSKA S.A.	X	X	X
P4 SPÓŁKA Z OGRANICZONĄ ODPOWIEDZIALNOŚCIĄ	X		
POLKOMTEL Sp. z o.o.	X		
PUH VATUS Rafał Wejman			X
RFC INTERNET SPÓŁKA Z OGRANICZONĄ ODPOWIEDZIALNOŚCIĄ	X		
T-MOBILE POLSKA S.A.	X		

W tabeli nr 12.6.2 przedstawiono liczbowy i procentowy podział na punkty adresowe w zależności od rodzaju zasięgu na terenie gminy.

Tabela 12.6.2: Podział na rodzaje usług i zasięgów.

	Liczba adresów	Udział %
Rzeczywisty	1 472	82,23%
Hurtowy (wyłącznie)	78	4,36%
Teoretyczny (wyłącznie)	4	0,22%
Brak zasięgu	236	13,18%
SUMA	1 790	100%

Zasięgi sieci

W tabeli nr 12.6.3 przedstawiono liczbowo i procentowo liczbę zasięgów oraz liczbę punktów adresowych na terenie gminy w zależności od przepustowości.

Tabela 12.6.3: Liczba zasięgów i adresów w podziale na przepustowość.

Przepustowość [Mb/s]	Liczba zasięgów	Udział %	Liczba punktów adresowych	Udział %
2	0	0,00%	0	0,00%
10	0	0,00%	0	0,00%
20	0	0,00%	0	0,00%
30	601	3,20%	24	1,54%
40	196	1,04%	8	0,51%
50	267	1,42%	7	0,45%
60	58	0,31%	2	0,13%
70	60	0,32%	5	0,32%
80	23	0,12%	1	0,06%
90	0	0,00%	0	0,00%
100	39	0,21%	3	0,19%
200	0	0,00%	0	0,00%
300	0	0,00%	0	0,00%
400	0	0,00%	0	0,00%
500	0	0,00%	0	0,00%
600	0	0,00%	0	0,00%
700	0	0,00%	0	0,00%
800	0	0,00%	0	0,00%
900	2 751	14,65%	16	1,03%
1000	14 787	78,73%	1 488	95,75%
2000	0	0,00%	0	0,00%
3000	0	0,00%	0	0,00%
4000	0	0,00%	0	0,00%
5000	0	0,00%	0	0,00%
6000	0	0,00%	0	0,00%

Przepustowość [Mb/s]	Liczba zasięgów	Udział %	Liczba punktów adresowych	Udział %
7000	0	0,00%	0	0,00%
8000	0	0,00%	0	0,00%
9000	0	0,00%	0	0,00%
10000	0	0,00%	0	0,00%
SUMA	18 782	100%	1 554	100%

W tabeli nr 12.6.4 przedstawiono liczbę zasięgów w gminie w zależności od rodzaju medium.

Tabela 12.6.4: Liczba zasięgów z podziałem na medium.		
Medium	Liczba zasięgów	Udział %
światłowodowe	17 540	93,39%
kablowe współosiowe miedziane	0	0,00%
kablowe parowe miedziane	999	5,32%
radiowe (FWA)	243	1,29%
SUMA	18 782	100%

Plany inwestycyjne (komercyjne)

W gminie zgłoszone zostały plany inwestycyjne obejmujące 196 punktów adresowych. Zgłoszone plany inwestycyjne przewidują objęcie w kolejnych 3 latach zasięgiem stacjonarnego dostępu do usług szerokopasmowych:

- 70 punktów adresowych znajdujących się już w zasięgu rzeczywistym;
- 1 punkt adresowy znajdujący się już w zasięgu wyłącznie hurtowym;
- 2 punkty adresowe znajdujące się już w zasięgu teoretycznym;
- 99 punktów adresowych znajdujących się w planie inwestycyjnym ze środków publicznych;
- 0 punktów adresowych znajdujących się w innym planie inwestycyjnym ze środków prywatnych;
- 123 punkty adresowe będące białymi plamami (bez zasięgu).

Plany inwestycyjne realizowane ze środków publicznych

W gminie zgłoszone zostały plany inwestycyjne obejmujące 0 punktów adresowych. Realizowanych jest 0 projektów z KPO i 0 projektów z FERC. Dane pochodzą z systemu SIMBA i odnoszą się do umów o dofinansowanie zawartych do dnia 30 czerwca 2025.

W tabeli nr 12.6.5 przedstawiono liczbę punktów adresowych na terenie gminy, objętych planami inwestycyjnymi do zrealizowania ze środków publicznych.

Tabela 12.6.5: Liczba punktów adresowych ze zgłoszonymi planami inwestycyjnymi realizowanymi ze środków publicznych.

Numer projektu	Beneficjent	Liczba PA
Brak danych		
SUMA		0

Mapa planów inwestycyjnych

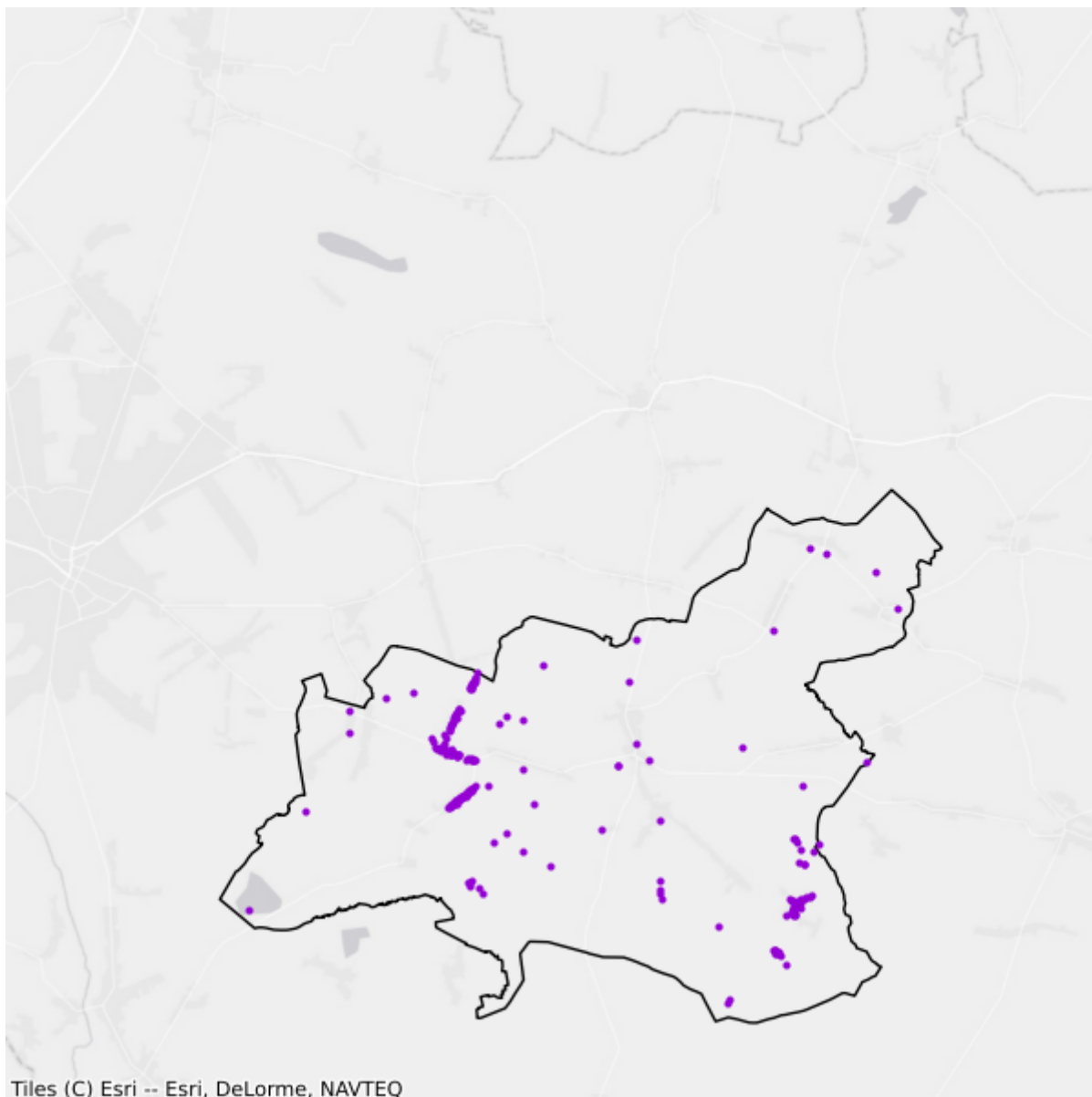

Tiles (C) Esri -- Esri, DeLorme, NAVTEQ

- Plany inwestycyjne realizowane ze środków prywatnych
- Plany inwestycyjne realizowane ze środków publicznych

12.7. Gmina Kodrąb

TERC: 1012072

Statystyki ogólne

W gminie są 1 992 punkty adresowe. Na koniec czerwca 2025 roku w zasięgu stacjonarnego dostępu do usług szerokopasmowych było 1 499 punktów adresowych, a 493 pozostały bez zasięgu. Na wskazanym obszarze było 509 białych plam NGA. Od 1 stycznia 2023 do 30 czerwca 2025 roku obywatele zgłosili 22 zapotrzebowania na internet i 2 weryfikacje danych w systemie internet.gov.pl.

W tabeli nr 12.7.1 przedstawiono przedsiębiorców telekomunikacyjnych działających na terenie gminy i świadczących usługi stacjonarnego dostępu do usług szerokopasmowych.

Tabela 12.7.1: Podmiot w zależności od rodzaju usług.			
Podmiot	Detal	Hurt	Hurt-Detal
4ALFANET SPÓŁKA Z OGRANICZONĄ ODPOWIEDZIALNOŚCIĄ	X		
@ALFANET Marcin Małolepszy	X		
ALFA4NET SPÓŁKA Z OGRANICZONĄ ODPOWIEDZIALNOŚCIĄ	X		
ALFAFIBER SPÓŁKA Z OGRANICZONĄ ODPOWIEDZIALNOŚCIĄ	X		
ALFASZYBKINET SPÓŁKA Z OGRANICZONĄ ODPOWIEDZIALNOŚCIĄ	X		
EXATEL S.A.	X		
Infratel Spółka z Ograniczoną Odpowiedzialnością		X	
Marcin Stąpór STA KOM	X		
NAUKOWA I AKADEMICKA SIEĆ KOMPUTEROWA - PAŃSTWOWY INSTYTUT BADAWCZY	X		
NETIA SPÓŁKA AKCYJNA			X
NEXERA F3 SPÓŁKA Z OGRANICZONĄ ODPOWIEDZIALNOŚCIĄ		X	
NEXERA Sp. z o.o.		X	
ORANGE POLSKA S.A.	X	X	X
P4 SPÓŁKA Z OGRANICZONĄ ODPOWIEDZIALNOŚCIĄ	X		
POLKOMTEL Sp. z o.o.	X		
PUH VATUS Rafał Wejman			X
RFC INTERNET SPÓŁKA Z OGRANICZONĄ ODPOWIEDZIALNOŚCIĄ	X		
T-MOBILE POLSKA S.A.	X		
WOJEWÓDZTWO ŁÓDZKIE		X	

W tabeli nr 12.7.2 przedstawiono liczbowy i procentowy podział na punkty adresowe w zależności od rodzaju zasięgu na terenie gminy.

Tabela 12.7.2: Podział na rodzaje usług i zasięgów.		
	Liczba adresów	Udział %
Rzeczywisty	1 463	73,44%
Hurtowy (wyłącznie)	25	1,26%
Teoretyczny (wyłącznie)	11	0,55%
Brak zasięgu	493	24,75%
SUMA	1 992	100%

Zasięgi sieci

W tabeli nr 12.7.3 przedstawiono liczbowo i procentowo liczbę zasięgów oraz liczbę punktów adresowych na terenie gminy w zależności od przepustowości.

Tabela 12.7.3: Liczba zasięgów i adresów w podziale na przepustowość.				
Przepustowość [Mb/s]	Liczba zasięgów	Udział %	Liczba punktów adresowych	Udział %
2	0	0,00%	0	0,00%
10	0	0,00%	0	0,00%
20	0	0,00%	0	0,00%
30	61	0,36%	4	0,27%
40	73	0,43%	5	0,33%
50	85	0,50%	6	0,40%
60	71	0,41%	1	0,07%
70	31	0,18%	0	0,00%
80	0	0,00%	0	0,00%
90	0	0,00%	0	0,00%
100	2	0,01%	1	0,07%
200	0	0,00%	0	0,00%
300	0	0,00%	0	0,00%
400	0	0,00%	0	0,00%
500	0	0,00%	0	0,00%
600	0	0,00%	0	0,00%
700	0	0,00%	0	0,00%
800	0	0,00%	0	0,00%
900	2 633	15,37%	10	0,67%
1000	14 170	82,73%	1 471	98,13%
2000	0	0,00%	0	0,00%
3000	0	0,00%	0	0,00%
4000	0	0,00%	0	0,00%

Przepustowość [Mb/s]	Liczba zasięgów	Udział %	Liczba punktów adresowych	Udział %
5000	0	0,00%	0	0,00%
6000	0	0,00%	0	0,00%
7000	0	0,00%	0	0,00%
8000	0	0,00%	0	0,00%
9000	0	0,00%	0	0,00%
10000	2	0,01%	1	0,07%
SUMA	17 128	100%	1 499	100%

W tabeli nr 12.7.4 przedstawiono liczbę zasięgów w gminie w zależności od rodzaju medium.

Tabela 12.7.4: Liczba zasięgów z podziałem na medium.		
Medium	Liczba zasięgów	Udział %
światłowodowe	16 807	98,13%
kablowe współosiowe miedziane	0	0,00%
kablowe parowe miedziane	290	1,69%
radiowe (FWA)	31	0,18%
SUMA	17 128	100%

Plany inwestycyjne (komercyjne)

W gminie zgłoszone zostały plany inwestycyjne obejmujące 293 punkty adresowe. Zgłoszone plany inwestycyjne przewidują objęcie w kolejnych 3 latach zasięgiem stacjonarnego dostępu do usług szerokopasmowych:

- 32 punkty adresowe znajdujące się już w zasięgu rzeczywistym;
- 7 punktów adresowych znajdujących się już w zasięgu wyłącznie hurtowym;
- 7 punktów adresowych znajdujących się już w zasięgu teoretycznym;
- 143 punkty adresowe znajdujące się w planie inwestycyjnym ze środków publicznych;
- 0 punktów adresowych znajdujących się w innym planie inwestycyjnym ze środków prywatnych;
- 247 punktów adresowych będących białymi plamami (bez zasięgu).

Plany inwestycyjne realizowane ze środków publicznych

W gminie zgłoszone zostały plany inwestycyjne obejmujące 230 punktów adresowych. Realizowany jest 1 projekt z KPO i 0 projektów z FER. Dane pochodzą z systemu SIMBA i odnoszą się do umów o dofinansowanie zawartych do dnia 30 czerwca 2025.

W tabeli nr 12.7.5 przedstawiono liczbę punktów adresowych na terenie gminy, objętych planami inwestycyjnymi do zrealizowania ze środków publicznych.

Tabela 12.7.5: Liczba punktów adresowych ze zgłoszonymi planami inwestycyjnymi realizowanymi ze środków publicznych.

Numer projektu	Beneficjent	Liczba PA
KPOD.05.02-IW.06-0132/23	RAFAŁ WEJMAN PUH VATUS	230
SUMA		230

Mapa planów inwestycyjnych

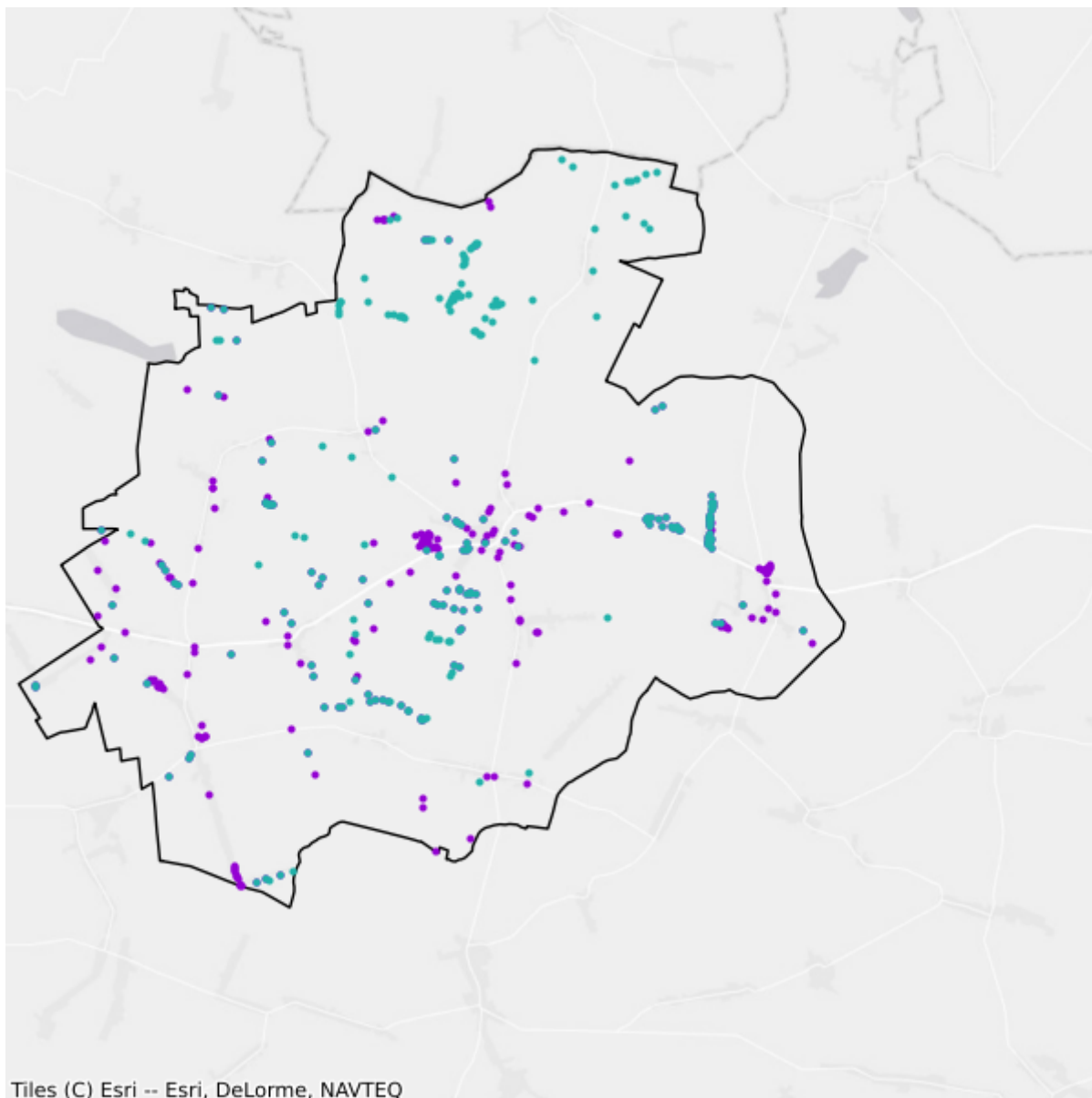

- Plany inwestycyjne realizowane ze środków prywatnych
- Plany inwestycyjne realizowane ze środków publicznych

12.8. Gmina Lgota Wielka

TERC: 1012082

Statystyki ogólne

W gminie są 1 934 punkty adresowe. Na koniec czerwca 2025 roku w zasięgu stacjonarnego dostępu do usług szerokopasmowych było 1 479 punktów adresowych, a 455 pozostało bez zasięgu. Na wskazanym obszarze były 464 białe plamy NGA. Od 1 stycznia 2023 do 30 czerwca 2025 roku obywatele zgłosili 22 zapotrzebowania na internet i 0 weryfikacji danych w systemie internet.gov.pl.

W tabeli nr 12.8.1 przedstawiono przedsiębiorców telekomunikacyjnych działających na terenie gminy i świadczących usługi stacjonarnego dostępu do usług szerokopasmowych.

Tabela 12.8.1: Podmiot w zależności od rodzaju usług.			
Podmiot	Detal	Hurt	Hurt-Detal
4ALFANET SPÓŁKA Z OGRANICZONĄ ODPOWIEDZIALNOŚCIĄ	X		
@ALFANET Marcin Małolepszy	X		
ALFA4NET SPÓŁKA Z OGRANICZONĄ ODPOWIEDZIALNOŚCIĄ	X		
ALFAFIBER SPÓŁKA Z OGRANICZONĄ ODPOWIEDZIALNOŚCIĄ	X		
ALFASZYBKINET SPÓŁKA Z OGRANICZONĄ ODPOWIEDZIALNOŚCIĄ	X		
ANTRONIK Henryk Cieślak	X		X
EXATEL S.A.	X		
NAUKOWA I AKADEMICKA SIEĆ KOMPUTEROWA - PAŃSTWOWY INSTYTUT BADAWCZY	X		
NETIA SPÓŁKA AKCYJNA			X
NEXERA Sp. z o.o.		X	
ORANGE POLSKA S.A.	X	X	X
P4 SPÓŁKA Z OGRANICZONĄ ODPOWIEDZIALNOŚCIĄ	X		
POLKOMTEL Sp. z o.o.	X		
PUH VATUS Rafał Wejman			X
RFC INTERNET SPÓŁKA Z OGRANICZONĄ ODPOWIEDZIALNOŚCIĄ	X		
SYSTEMY TELE-INFORMATYCZNE "INGRAM" Tomasz Koperski	X		
T-MOBILE POLSKA S.A.	X		

W tabeli nr 12.8.2 przedstawiono liczbowy i procentowy podział na punkty adresowe w zależności od rodzaju zasięgu na terenie gminy.

Tabela 12.8.2: Podział na rodzaje usług i zasięgów.

	Liczba adresów	Udział %
Rzeczywisty	1 465	75,75%
Hurtowy (wyłącznie)	14	0,72%
Teoretyczny (wyłącznie)	0	0,00%
Brak zasięgu	455	23,53%
SUMA	1 934	100%

Zasięgi sieci

W tabeli nr 12.8.3 przedstawiono liczbowo i procentowo liczbę zasięgów oraz liczbę punktów adresowych na terenie gminy w zależności od przepustowości.

Tabela 12.8.3: Liczba zasięgów i adresów w podziale na przepustowość.

Przepustowość [Mb/s]	Liczba zasięgów	Udział %	Liczba punktów adresowych	Udział %
2	0	0,00%	0	0,00%
10	0	0,00%	0	0,00%
20	0	0,00%	0	0,00%
30	142	0,80%	0	0,00%
40	159	0,90%	4	0,27%
50	32	0,18%	3	0,20%
60	21	0,12%	0	0,00%
70	0	0,00%	0	0,00%
80	5	0,03%	2	0,14%
90	0	0,00%	0	0,00%
100	3	0,02%	0	0,00%
200	0	0,00%	0	0,00%
300	163	0,92%	13	0,88%
400	1	0,01%	0	0,00%
500	0	0,00%	0	0,00%
600	0	0,00%	0	0,00%
700	0	0,00%	0	0,00%
800	0	0,00%	0	0,00%
900	2 632	14,85%	0	0,00%
1000	14 310	80,74%	1 202	81,27%
2000	255	1,44%	255	17,24%
3000	0	0,00%	0	0,00%
4000	0	0,00%	0	0,00%
5000	0	0,00%	0	0,00%
6000	0	0,00%	0	0,00%

Przepustowość [Mb/s]	Liczba zasięgów	Udział %	Liczba punktów adresowych	Udział %
7000	0	0,00%	0	0,00%
8000	0	0,00%	0	0,00%
9000	0	0,00%	0	0,00%
10000	0	0,00%	0	0,00%
SUMA	17 723	100%	1 479	100%

W tabeli nr 12.8.4 przedstawiono liczbę zasięgów w gminie w zależności od rodzaju medium.

Tabela 12.8.4: Liczba zasięgów z podziałem na medium.

Medium	Liczba zasięgów	Udział %
światłowodowe	17 364	97,97%
kablowe współosiowe miedziane	0	0,00%
kablowe parowe miedziane	346	1,95%
radiowe (FWA)	13	0,07%
SUMA	17 723	100%

Plany inwestycyjne (komercyjne)

W gminie zgłoszone zostały plany inwestycyjne obejmujące 287 punktów adresowych. Zgłoszone plany inwestycyjne przewidują objęcie w kolejnych 3 latach zasięgiem stacjonarnego dostępu do usług szerokopasmowych:

- 34 punkty adresowe znajdujące się już w zasięgu rzeczywistym;
- 0 punktów adresowych znajdujących się już w zasięgu wyłącznie hurtowym;
- 0 punktów adresowych znajdujących się już w zasięgu teoretycznym;
- 100 punktów adresowych znajdujących się w planie inwestycyjnym ze środków publicznych;
- 0 punktów adresowych znajdujących się w innym planie inwestycyjnym ze środków prywatnych;
- 253 punkty adresowe będące białymi plamami (bez zasięgu).

Plany inwestycyjne realizowane ze środków publicznych

W gminie zgłoszone zostały plany inwestycyjne obejmujące 245 punktów adresowych. Realizowany jest 1 projekt z KPO i 0 projektów z FER. Dane pochodzą z systemu SIMBA i odnoszą się do umów o dofinansowanie zawartych do dnia 30 czerwca 2025.

W tabeli nr 12.8.5 przedstawiono liczbę punktów adresowych na terenie gminy, objętych planami inwestycyjnymi do zrealizowania ze środków publicznych.

Tabela 12.8.5: Liczba punktów adresowych ze zgłoszonymi planami inwestycyjnymi realizowanymi ze środków publicznych.

Numer projektu	Beneficjent	Liczba PA
KPOD.05.02-IW.06-0132/23	RAFAŁ WEJMAN PUH VATUS	245
SUMA		245

Mapa planów inwestycyjnych

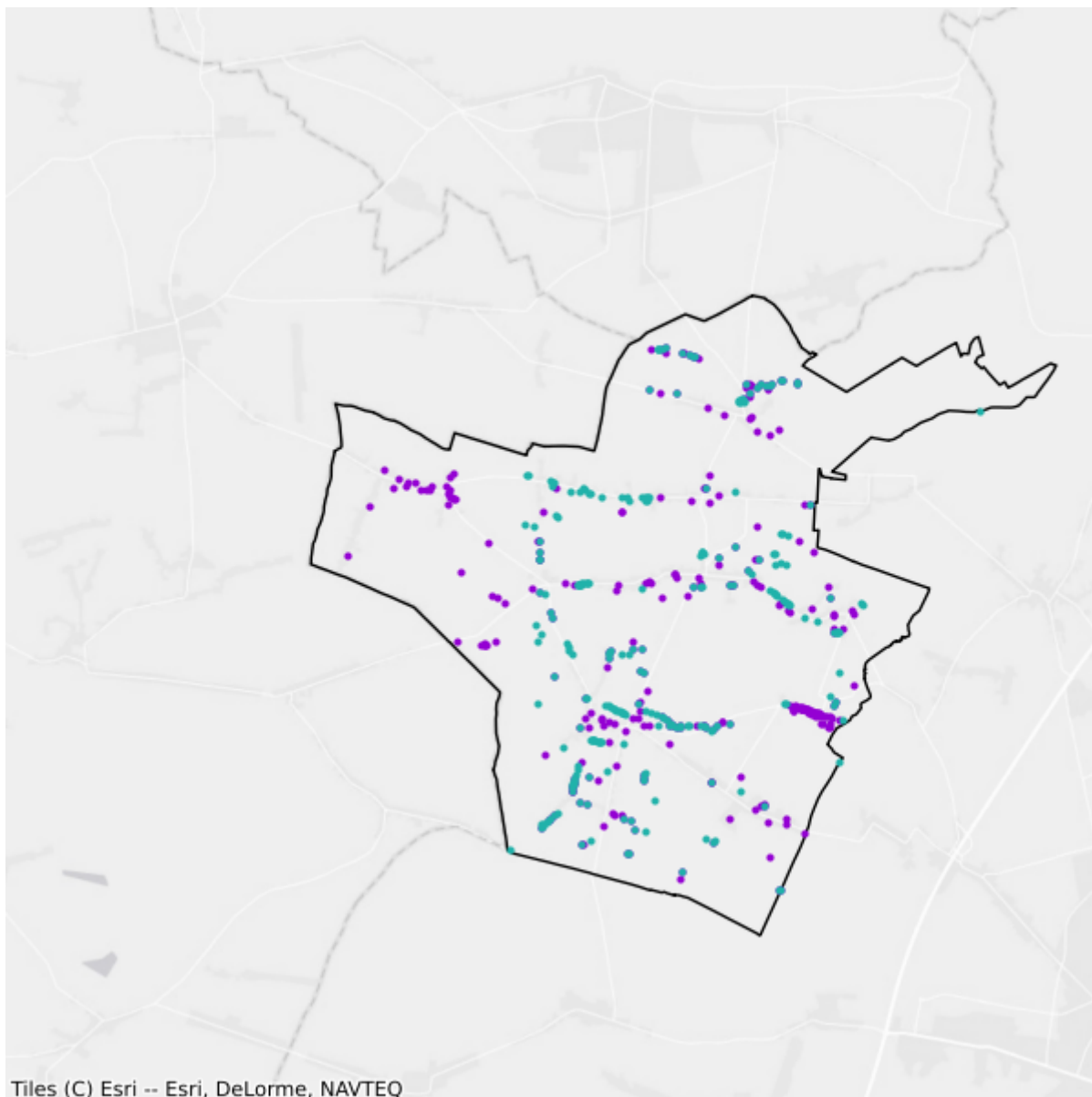

- Plany inwestycyjne realizowane ze środków prywatnych
- Plany inwestycyjne realizowane ze środków publicznych

12.9. Gmina Ładzice

TERC: 1012092

Statystyki ogólne

W gminie są 2 204 punkty adresowe. Na koniec czerwca 2025 roku w zasięgu stacjonarnego dostępu do usług szerokopasmowych było 1 728 punktów adresowych, a 476 pozostało bez zasięgu. Na wskazanym obszarze były 523 białe plamy NGA. Od 1 stycznia 2023 do 30 czerwca 2025 roku obywatele zgłosili 26 zapotrzebowań na internet i 0 weryfikacji danych w systemie internet.gov.pl.

W tabeli nr 12.9.1 przedstawiono przedsiębiorców telekomunikacyjnych działających na terenie gminy i świadczących usługi stacjonarnego dostępu do usług szerokopasmowych.

Tabela 12.9.1: Podmiot w zależności od rodzaju usług.			
Podmiot	Detal	Hurt	Hurt-Detal
4ALFANET SPÓŁKA Z OGRANICZONĄ ODPOWIEDZIALNOŚCIĄ	X		
@ALFANET Marcin Małolepszy	X		
ALFA4NET SPÓŁKA Z OGRANICZONĄ ODPOWIEDZIALNOŚCIĄ	X		
ALFAFIBER SPÓŁKA Z OGRANICZONĄ ODPOWIEDZIALNOŚCIĄ	X		
ALFASZYBKINET SPÓŁKA Z OGRANICZONĄ ODPOWIEDZIALNOŚCIĄ	X		
EXATEL S.A.	X		
GLOBAL MEDIA Sp. z o.o.			X
NAUKOWA I AKADEMICKA SIEĆ KOMPUTEROWA - PAŃSTWOWY INSTYTUT BADAWCZY	X		
NETIA SPÓŁKA AKCYJNA			X
NEXERA Sp. z o.o.		X	
ORANGE POLSKA S.A.	X		
P4 SPÓŁKA Z OGRANICZONĄ ODPOWIEDZIALNOŚCIĄ	X		
POLKOMTEL Sp. z o.o.	X		
PPHU VOIP PARTNERS Tomasz Filak			X
PUH VATUS Rafał Wejman			X
RFC INTERNET SPÓŁKA Z OGRANICZONĄ ODPOWIEDZIALNOŚCIĄ	X		
SPRAY SPÓŁKA Z OGRANICZONĄ ODPOWIEDZIALNOŚCIĄ		X	
STANET SPÓŁKA Z OGRANICZONĄ ODPOWIEDZIALNOŚCIĄ	X		
STREFA Artur Kozak			X

Podmiot	Detal	Hurt	Hurt-Detal
SYSTEMY TELE-INFORMATYCZNE "INGRAM" Tomasz Koperski	X		
T-MOBILE POLSKA S.A.	X		
TOWERLINK POLAND SPÓŁKA Z OGRANICZONĄ ODPOWIEDZIALNOŚCIĄ		X	
VECTRA S.A.	X		

W tabeli nr 12.9.2 przedstawiono liczbowy i procentowy podział na punkty adresowe w zależności od rodzaju zasięgu na terenie gminy.

Tabela 12.9.2: Podział na rodzaje usług i zasięgów.

	Liczba adresów	Udział %
Rzeczywisty	1 714	77,77%
Hurtowy (wyłącznie)	14	0,64%
Teoretyczny (wyłącznie)	0	0,00%
Brak zasięgu	476	21,60%
SUMA	2 204	100%

Zasięgi sieci

W tabeli nr 12.9.3 przedstawiono liczbowo i procentowo liczbę zasięgów oraz liczbę punktów adresowych na terenie gminy w zależności od przepustowości.

Tabela 12.9.3: Liczba zasięgów i adresów w podziale na przepustowość.

Przepustowość [Mb/s]	Liczba zasięgów	Udział %	Liczba punktów adresowych	Udział %
2	30	0,44%	12	0,69%
10	0	0,00%	0	0,00%
20	0	0,00%	0	0,00%
30	3	0,04%	3	0,17%
40	0	0,00%	0	0,00%
50	241	3,54%	32	1,85%
60	0	0,00%	0	0,00%
70	0	0,00%	0	0,00%
80	0	0,00%	0	0,00%
90	0	0,00%	0	0,00%
100	4	0,06%	1	0,06%
200	0	0,00%	0	0,00%
300	0	0,00%	0	0,00%
400	0	0,00%	0	0,00%
500	0	0,00%	0	0,00%
600	0	0,00%	0	0,00%

Przepustowość [Mb/s]	Liczba zasięgów	Udział %	Liczba punktów adresowych	Udział %
700	0	0,00%	0	0,00%
800	0	0,00%	0	0,00%
900	513	7,54%	0	0,00%
1000	5 544	81,43%	1 207	69,85%
2000	473	6,95%	473	27,37%
3000	0	0,00%	0	0,00%
4000	0	0,00%	0	0,00%
5000	0	0,00%	0	0,00%
6000	0	0,00%	0	0,00%
7000	0	0,00%	0	0,00%
8000	0	0,00%	0	0,00%
9000	0	0,00%	0	0,00%
10000	0	0,00%	0	0,00%
SUMA	6 808	100%	1 728	100%

W tabeli nr 12.9.4 przedstawiono liczbę zasięgów w gminie w zależności od rodzaju medium.

Tabela 12.9.4: Liczba zasięgów z podziałem na medium.

Medium	Liczba zasięgów	Udział %
światłowodowe	6 534	95,98%
kablowe współosiowe miedziane	0	0,00%
kablowe parowe miedziane	32	0,47%
radiowe (FWA)	242	3,55%
SUMA	6 808	100%

Plany inwestycyjne (komercyjne)

W gminie zgłoszone zostały plany inwestycyjne obejmujące 485 punktów adresowych. Zgłoszone plany inwestycyjne przewidują objęcie w kolejnych 3 latach zasięgiem stacjonarnego dostępu do usług szerokopasmowych:

- 251 punktów adresowych znajdujących się już w zasięgu rzeczywistym;
- 8 punktów adresowych znajdujących się już w zasięgu wyłącznie hurtowym;
- 0 punktów adresowych znajdujących się już w zasięgu teoretycznym;
- 74 punkty adresowe znajdujące się w planie inwestycyjnym ze środków publicznych;
- 0 punktów adresowych znajdujących się w innym planie inwestycyjnym ze środków prywatnych;
- 226 punktów adresowych będących białymi plamami (bez zasięgu).

Plany inwestycyjne realizowane ze środków publicznych

W gminie zgłoszone zostały plany inwestycyjne obejmujące 176 punktów adresowych. Realizowany jest 1 projekt z KPO i 0 projektów z FERC. Dane pochodzą z systemu SIMBA i odnoszą się do umów o dofinansowanie zawartych do dnia 30 czerwca 2025.

W tabeli nr 12.9.5 przedstawiono liczbę punktów adresowych na terenie gminy, objętych planami inwestycyjnymi do zrealizowania ze środków publicznych.

Tabela 12.9.5: Liczba punktów adresowych ze zgłoszonymi planami inwestycyjnymi realizowanymi ze środków publicznych.		
Numer projektu	Beneficjent	Liczba PA
KPOD.05.02-IW.06-0132/23	RAFAŁ WEJMAN PUH VATUS	176
SUMA		176

Mapa planów inwestycyjnych

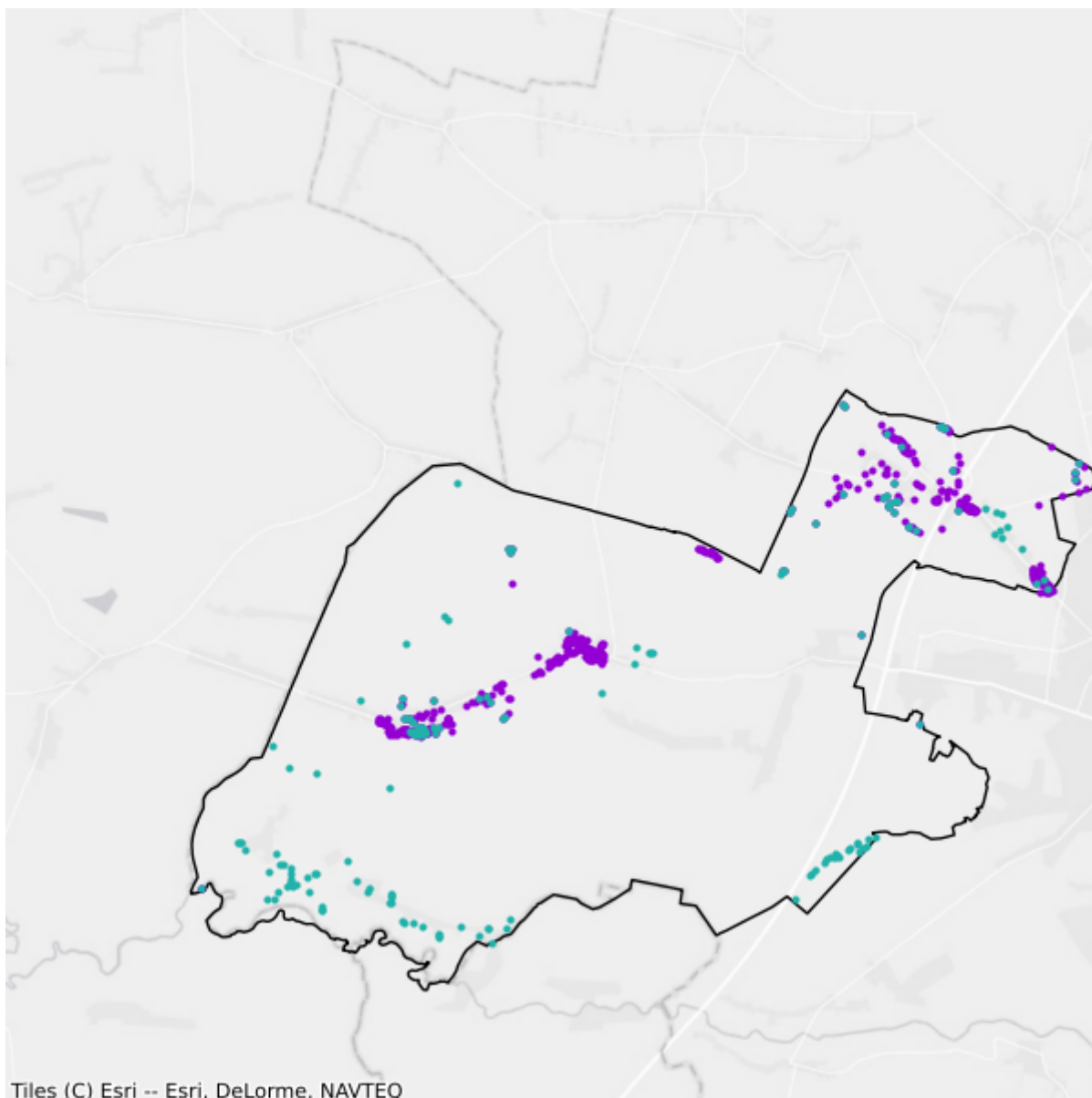

- Plany inwestycyjne realizowane ze środków prywatnych
- Plany inwestycyjne realizowane ze środków publicznych

12.10. Gmina Maślowice

TERC: 1012102

Statystyki ogólne

W gminie jest 1 806 punktów adresowych. Na koniec czerwca 2025 roku w zasięgu stacjonarnego dostępu do usług szerokopasmowych było 1 413 punktów adresowych, a 393 pozostały bez zasięgu. Na wskazanym obszarze były 474 białe plamy NGA. Od 1 stycznia 2023 do 30 czerwca 2025 roku obywatele zgłosili 20 zapotrzebowań na internet i 2 weryfikacje danych w systemie internet.gov.pl.

W tabeli nr 12.10.1 przedstawiono przedsiębiorców telekomunikacyjnych działających na terenie gminy i świadczących usługi stacjonarnego dostępu do usług szerokopasmowych.

Tabela 12.10.1: Podmiot w zależności od rodzaju usług.			
Podmiot	Detal	Hurt	Hurt-Detal
"PRONET" INTERNET BEZPRZEWODOWY I FOTO-VIDEO - Adam Świech	X		
4ALFANET SPÓŁKA Z OGRANICZONĄ ODPOWIEDZIALNOŚCIĄ	X		
@ALFANET Marcin Małolepszy	X		
ALFA4NET SPÓŁKA Z OGRANICZONĄ ODPOWIEDZIALNOŚCIĄ	X		
ALFAFIBER SPÓŁKA Z OGRANICZONĄ ODPOWIEDZIALNOŚCIĄ	X		
ALFASZYBKINET SPÓŁKA Z OGRANICZONĄ ODPOWIEDZIALNOŚCIĄ	X		
EXATEL S.A.	X		
NAUKOWA I AKADEMICKA SIEĆ KOMPUTEROWA - PAŃSTWOWY INSTYTUT BADAWCZY	X		
NETIA SPÓŁKA AKCYJNA			X
NEXERA Sp. z o.o.		X	
ORANGE POLSKA S.A.	X	X	X
P4 SPÓŁKA Z OGRANICZONĄ ODPOWIEDZIALNOŚCIĄ	X		
POLKOMTEL Sp. z o.o.	X		
PUH VATUS Rafał Wejman			X
RFC INTERNET SPÓŁKA Z OGRANICZONĄ ODPOWIEDZIALNOŚCIĄ	X		
T-MOBILE POLSKA S.A.	X		

W tabeli nr 12.10.2 przedstawiono liczbowy i procentowy podział na punkty adresowe w zależności od rodzaju zasięgu na terenie gminy.

Tabela 12.10.2: Podział na rodzaje usług i zasięgów.

	Liczba adresów	Udział %
Rzeczywisty	1 295	71,71%
Hurtowy (wyłącznie)	115	6,37%
Teoretyczny (wyłącznie)	3	0,17%
Brak zasięgu	393	21,76%
SUMA	1 806	100%

Zasięgi sieci

W tabeli nr 12.10.3 przedstawiono liczbowo i procentowo liczbę zasięgów oraz liczbę punktów adresowych na terenie gminy w zależności od przepustowości.

Tabela 12.10.3: Liczba zasięgów i adresów w podziale na przepustowość.

Przepustowość [Mb/s]	Liczba zasięgów	Udział %	Liczba punktów adresowych	Udział %
2	0	0,00%	0	0,00%
10	0	0,00%	0	0,00%
20	0	0,00%	0	0,00%
30	490	3,32%	34	2,41%
40	270	1,83%	23	1,63%
50	70	0,47%	4	0,28%
60	163	1,10%	13	0,92%
70	82	0,56%	4	0,28%
80	19	0,13%	3	0,21%
90	0	0,00%	0	0,00%
100	820	5,55%	267	18,90%
200	0	0,00%	0	0,00%
300	0	0,00%	0	0,00%
400	0	0,00%	0	0,00%
500	0	0,00%	0	0,00%
600	0	0,00%	0	0,00%
700	0	0,00%	0	0,00%
800	0	0,00%	0	0,00%
900	1 860	12,60%	1	0,07%
1000	10 989	74,44%	1 064	75,30%
2000	0	0,00%	0	0,00%
3000	0	0,00%	0	0,00%
4000	0	0,00%	0	0,00%
5000	0	0,00%	0	0,00%
6000	0	0,00%	0	0,00%

Przepustowość [Mb/s]	Liczba zasięgów	Udział %	Liczba punktów adresowych	Udział %
7000	0	0,00%	0	0,00%
8000	0	0,00%	0	0,00%
9000	0	0,00%	0	0,00%
10000	0	0,00%	0	0,00%
SUMA	14 763	100%	1 413	100%

W tabeli nr 12.10.4 przedstawiono liczbę zasięgów w gminie w zależności od rodzaju medium.

Tabela 12.10.4: Liczba zasięgów z podziałem na medium.		
Medium	Liczba zasięgów	Udział %
światłowodowe	12 851	87,05%
kablowe współosiowe miedziane	0	0,00%
kablowe parowe miedziane	1 094	7,41%
radiowe (FWA)	818	5,54%
SUMA	14 763	100%

Plany inwestycyjne (komercyjne)

W gminie zgłoszone zostały plany inwestycyjne obejmujące 296 punktów adresowych. Zgłoszone plany inwestycyjne przewidują objęcie w kolejnych 3 latach zasięgiem stacjonarnego dostępu do usług szerokopasmowych:

- 159 punktów adresowych znajdujących się już w zasięgu rzeczywistym;
- 12 punktów adresowych znajdujących się już w zasięgu wyłącznie hurtowym;
- 0 punktów adresowych znajdujących się już w zasięgu teoretycznym;
- 168 punktów adresowych znajdujących się w planie inwestycyjnym ze środków publicznych;
- 0 punktów adresowych znajdujących się w innym planie inwestycyjnym ze środków prywatnych;
- 125 punktów adresowych będących białymi plamami (bez zasięgu).

Plany inwestycyjne realizowane ze środków publicznych

W gminie zgłoszone zostały plany inwestycyjne obejmujące 0 punktów adresowych. Realizowanych jest 0 projektów z KPO i 0 projektów z FERC. Dane pochodzą z systemu SIMBA i odnoszą się do umów o dofinansowanie zawartych do dnia 30 czerwca 2025.

W tabeli nr 12.10.5 przedstawiono liczbę punktów adresowych na terenie gminy, objętych planami inwestycyjnymi do zrealizowania ze środków publicznych.

Tabela 12.10.5: Liczba punktów adresowych ze zgłoszonymi planami inwestycyjnymi realizowanymi ze środków publicznych.

Numer projektu	Beneficjent	Liczba PA
Brak danych		
SUMA		0

Mapa planów inwestycyjnych

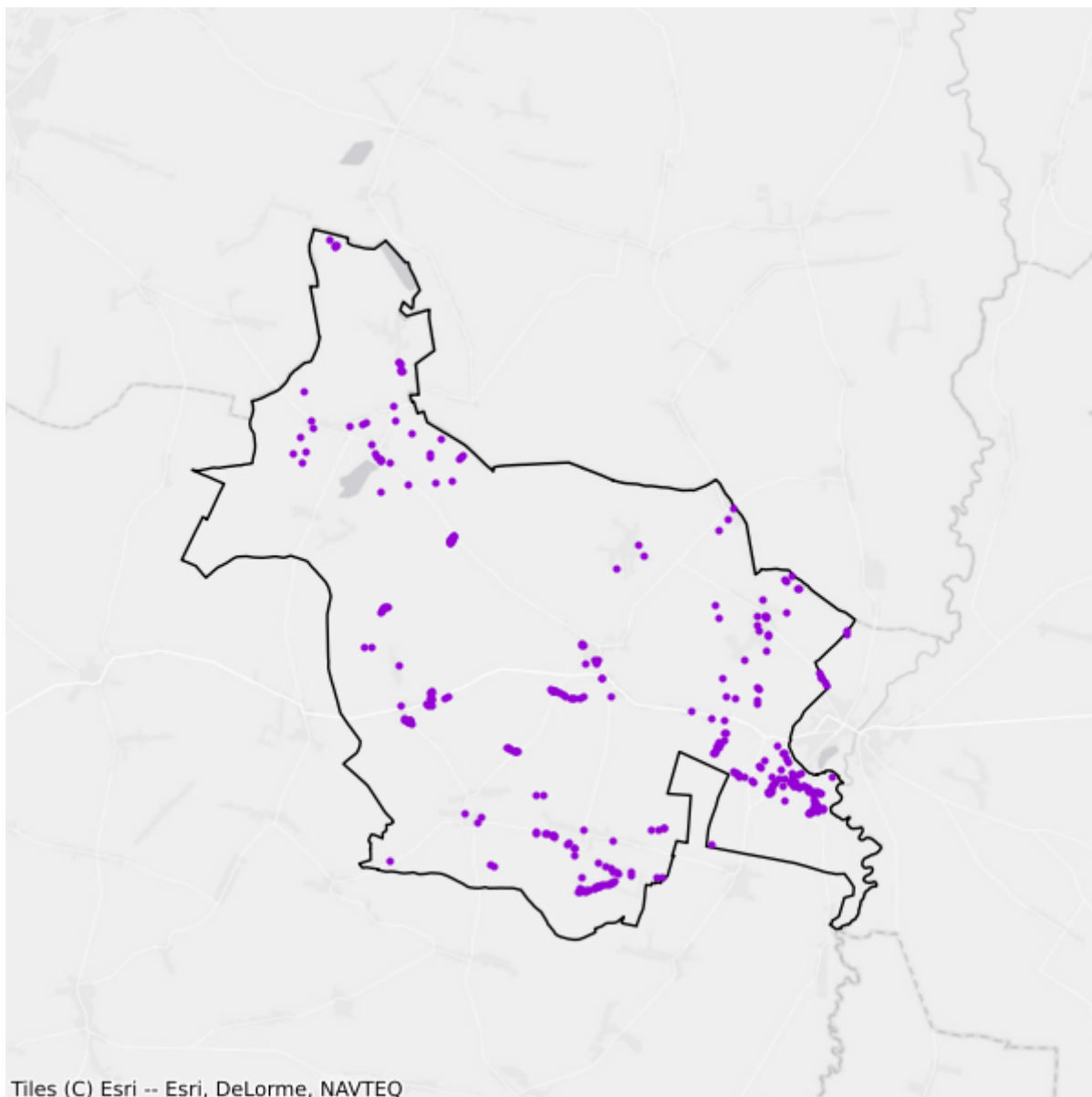

- Plany inwestycyjne realizowane ze środków prywatnych
- Plany inwestycyjne realizowane ze środków publicznych

12.11. Gmina Przedbórz

TERC: 1012113

Statystyki ogólne

W gminie jest 2 925 punktów adresowych. Na koniec czerwca 2025 roku w zasięgu stacjonarnego dostępu do usług szerokopasmowych było 2 526 punktów adresowych, a 399 pozostało bez zasięgu. Na wskazanym obszarze było 467 białych plam NGA. Od 1 stycznia 2023 do 30 czerwca 2025 roku obywatele zgłosili 14 zapotrzebowań na internet i 1 weryfikację danych w systemie internet.gov.pl.

W tabeli nr 12.11.1 przedstawiono przedsiębiorców telekomunikacyjnych działających na terenie gminy i świadczących usługi stacjonarnego dostępu do usług szerokopasmowych.

Tabela 12.11.1: Podmiot w zależności od rodzaju usług.			
Podmiot	Detal	Hurt	Hurt-Detal
"PRONET" INTERNET BEZPRZEWODOWY I FOTO-VIDEO - Adam Świech	X		
4ALFANET SPÓŁKA Z OGRANICZONĄ ODPOWIEDZIALNOŚCIĄ	X		
@ALFANET Marcin Małolepszy	X		
ALFA4NET SPÓŁKA Z OGRANICZONĄ ODPOWIEDZIALNOŚCIĄ	X		
ALFAFIBER SPÓŁKA Z OGRANICZONĄ ODPOWIEDZIALNOŚCIĄ	X		
ALFASZYBKINET SPÓŁKA Z OGRANICZONĄ ODPOWIEDZIALNOŚCIĄ	X		
CONNECT Marcin Barszcz	X		X
EXATEL S.A.	X		
LANDTECH Spółka z ograniczoną odpowiedzialnością	X		
NAUKOWA I AKADEMICKA SIEĆ KOMPUTEROWA - PAŃSTWOWY INSTYTUT BADAWCZY	X		
NETIA SPÓŁKA AKCYJNA			X
NEXERA F3 SPÓŁKA Z OGRANICZONĄ ODPOWIEDZIALNOŚCIĄ		X	
NEXERA Sp. z o.o.		X	
ORANGE POLSKA S.A.	X	X	X
P4 SPÓŁKA Z OGRANICZONĄ ODPOWIEDZIALNOŚCIĄ	X		
POLKOMTEL Sp. z o.o.	X		
PUH VATUS Rafał Wejman			X
RFC INTERNET SPÓŁKA Z OGRANICZONĄ ODPOWIEDZIALNOŚCIĄ	X		
T-MOBILE POLSKA S.A.	X		

W tabeli nr 12.11.2 przedstawiono liczbowy i procentowy podział na punkty adresowe w zależności od rodzaju zasięgu na terenie gminy.

Tabela 12.11.2: Podział na rodzaje usług i zasięgów.		
	Liczba adresów	Udział %
Rzeczywisty	2 479	84,75%
Hurtowy (wyłącznie)	46	1,57%
Teoretyczny (wyłącznie)	1	0,03%
Brak zasięgu	399	13,64%
SUMA	2 925	100%

Zasięgi sieci

W tabeli nr 12.11.3 przedstawiono liczbowo i procentowo liczbę zasięgów oraz liczbę punktów adresowych na terenie gminy w zależności od przepustowości.

Tabela 12.11.3: Liczba zasięgów i adresów w podziale na przepustowość.				
Przepustowość [Mb/s]	Liczba zasięgów	Udział %	Liczba punktów adresowych	Udział %
2	0	0,00%	0	0,00%
10	0	0,00%	0	0,00%
20	0	0,00%	0	0,00%
30	610	2,33%	17	0,67%
40	198	0,76%	1	0,04%
50	331	1,27%	47	1,86%
60	229	0,88%	2	0,08%
70	40	0,15%	1	0,04%
80	15	0,06%	0	0,00%
90	0	0,00%	0	0,00%
100	180	0,69%	14	0,55%
200	0	0,00%	0	0,00%
300	0	0,00%	0	0,00%
400	0	0,00%	0	0,00%
500	0	0,00%	0	0,00%
600	0	0,00%	0	0,00%
700	0	0,00%	0	0,00%
800	0	0,00%	0	0,00%
900	3 089	11,81%	0	0,00%
1000	21 465	82,06%	2 444	96,75%
2000	0	0,00%	0	0,00%
3000	0	0,00%	0	0,00%
4000	0	0,00%	0	0,00%

Przepustowość [Mb/s]	Liczba zasięgów	Udział %	Liczba punktów adresowych	Udział %
5000	0	0,00%	0	0,00%
6000	0	0,00%	0	0,00%
7000	0	0,00%	0	0,00%
8000	0	0,00%	0	0,00%
9000	0	0,00%	0	0,00%
10000	0	0,00%	0	0,00%
SUMA	26 157	100%	2 526	100%

W tabeli nr 12.11.4 przedstawiono liczbę zasięgów w gminie w zależności od rodzaju medium.

Tabela 12.11.4: Liczba zasięgów z podziałem na medium.		
Medium	Liczba zasięgów	Udział %
światłowodowe	24 557	93,88%
kablowe współosiowe miedziane	0	0,00%
kablowe parowe miedziane	1 251	4,78%
radiowe (FWA)	349	1,33%
SUMA	26 157	100%

Plany inwestycyjne (komercyjne)

W gminie zgłoszone zostały plany inwestycyjne obejmujące 92 punkty adresowe. Zgłoszone plany inwestycyjne przewidują objęcie w kolejnych 3 latach zasięgiem stacjonarnego dostępu do usług szerokopasmowych:

- 37 punktów adresowych znajdujących się już w zasięgu rzeczywistym;
- 0 punktów adresowych znajdujących się już w zasięgu wyłącznie hurtowym;
- 0 punktów adresowych znajdujących się już w zasięgu teoretycznym;
- 27 punktów adresowych znajdujących się w planie inwestycyjnym ze środków publicznych;
- 0 punktów adresowych znajdujących się w innym planie inwestycyjnym ze środków prywatnych;
- 55 punktów adresowych będących białymi plamami (bez zasięgu).

Plany inwestycyjne realizowane ze środków publicznych

W gminie zgłoszone zostały plany inwestycyjne obejmujące 0 punktów adresowych. Realizowanych jest 0 projektów z KPO i 0 projektów z FERC. Dane pochodzą z systemu SIMBA i odnoszą się do umów o dofinansowanie zawartych do dnia 30 czerwca 2025.

W tabeli nr 12.11.5 przedstawiono liczbę punktów adresowych na terenie gminy, objętych planami inwestycyjnymi do zrealizowania ze środków publicznych.

Tabela 12.11.5: Liczba punktów adresowych ze zgłoszonymi planami inwestycyjnymi realizowanymi ze środków publicznych.

Numer projektu	Beneficjent	Liczba PA
Brak danych		
SUMA		0

Mapa planów inwestycyjnych

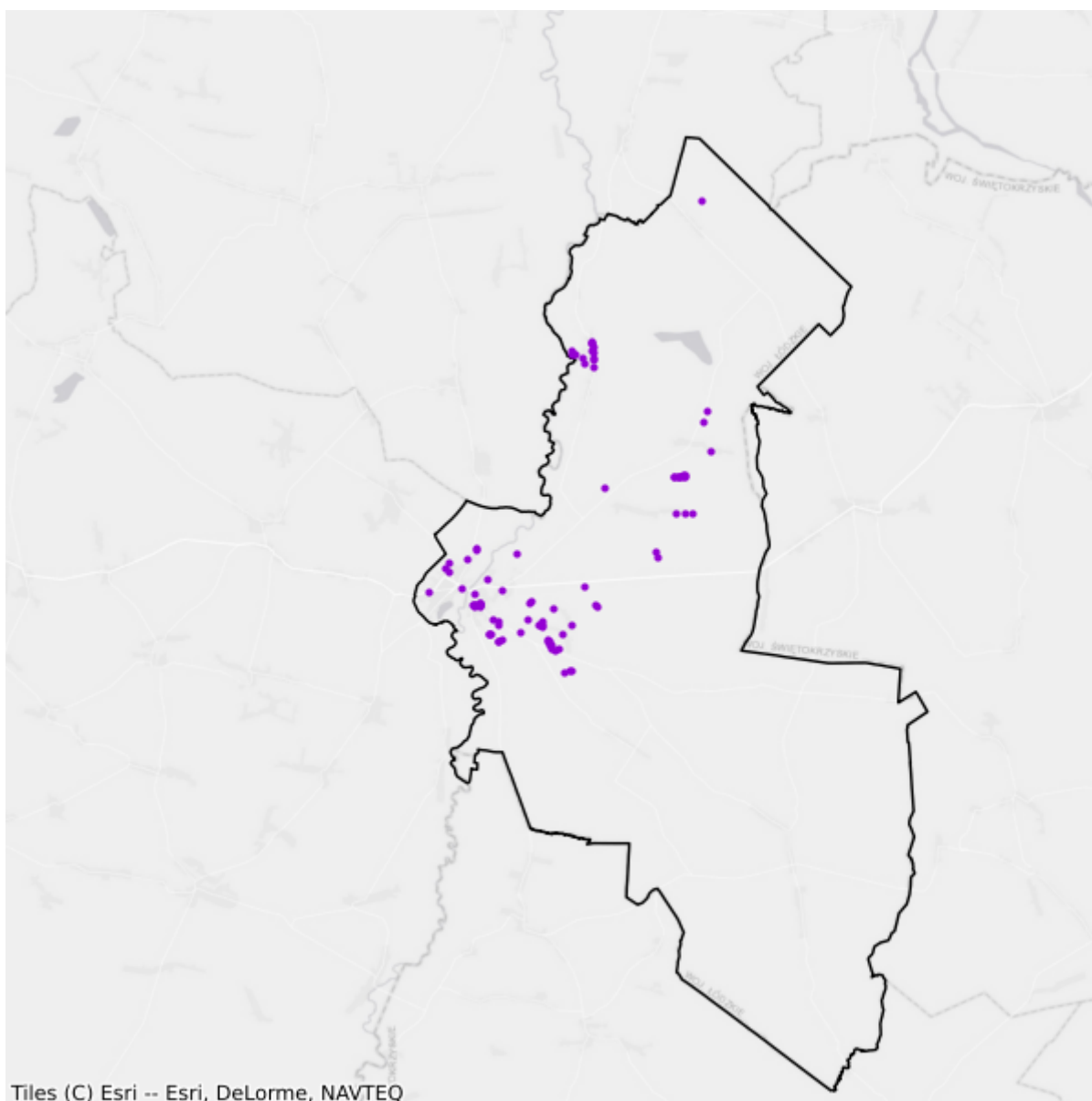

- Plany inwestycyjne realizowane ze środków prywatnych
- Plany inwestycyjne realizowane ze środków publicznych

12.12. Gmina Radomsko

TERC: 1012122

Statystyki ogólne

W gminie jest 2 865 punktów adresowych. Na koniec czerwca 2025 roku w zasięgu stacjonarnego dostępu do usług szerokopasmowych było 2 168 punktów adresowych, a 697 pozostało bez zasięgu. Na wskazanym obszarze było 709 białych plam NGA. Od 1 stycznia 2023 do 30 czerwca 2025 roku obywatele zgłosili 18 zapotrzebowań na internet i 1 weryfikację danych w systemie internet.gov.pl.

W tabeli nr 12.12.1 przedstawiono przedsiębiorców telekomunikacyjnych działających na terenie gminy i świadczących usługi stacjonarnego dostępu do usług szerokopasmowych.

Tabela 12.12.1: Podmiot w zależności od rodzaju usług.			
Podmiot	Detal	Hurt	Hurt-Detal
4ALFANET SPÓŁKA Z OGRANICZONĄ ODPOWIEDZIALNOŚCIĄ	X		
@ALFANET Marcin Małolepszy	X		
ALFA4NET SPÓŁKA Z OGRANICZONĄ ODPOWIEDZIALNOŚCIĄ	X		
ALFAFIBER SPÓŁKA Z OGRANICZONĄ ODPOWIEDZIALNOŚCIĄ	X		
ALFASZYBKINET SPÓŁKA Z OGRANICZONĄ ODPOWIEDZIALNOŚCIĄ	X		
GLOBITEL Sp. z o.o.	X		
LANDTECH Spółka z ograniczoną odpowiedzialnością	X		
NAUKOWA I AKADEMICKA SIEĆ KOMPUTEROWA - PAŃSTWOWY INSTYTUT BADAWCZY	X		
NETIA SPÓŁKA AKCYJNA			X
NEXERA F3 SPÓŁKA Z OGRANICZONĄ ODPOWIEDZIALNOŚCIĄ		X	
NEXERA Sp. z o.o.		X	
ORANGE POLSKA S.A.	X	X	X
P4 SPÓŁKA Z OGRANICZONĄ ODPOWIEDZIALNOŚCIĄ	X		
POLKOMTEL Sp. z o.o.	X		
PUH VATUS Rafał Wejman			X
RFC INTERNET SPÓŁKA Z OGRANICZONĄ ODPOWIEDZIALNOŚCIĄ	X		
T-MOBILE POLSKA S.A.	X		
TELKONEKT Sp. z o.o.	X		

W tabeli nr 12.12.2 przedstawiono liczbowy i procentowy podział na punkty adresowe w zależności od rodzaju zasięgu na terenie gminy.

Tabela 12.12.2: Podział na rodzaje usług i zasięgów.		
	Liczba adresów	Udział %
Rzeczywisty	2 002	69,88%
Hurtowy (wyłącznie)	141	4,92%
Teoretyczny (wyłącznie)	25	0,87%
Brak zasięgu	697	24,33%
SUMA	2 865	100%

Zasięgi sieci

W tabeli nr 12.12.3 przedstawiono liczbowo i procentowo liczbę zasięgów oraz liczbę punktów adresowych na terenie gminy w zależności od przepustowości.

Tabela 12.12.3: Liczba zasięgów i adresów w podziale na przepustowość.					
Przepustowość [Mb/s]	Liczba zasięgów	Udział %	Liczba punktów adresowych	Udział %	
2	60	0,25%	0	0,00%	
10	1	0,00%	0	0,00%	
20	0	0,00%	0	0,00%	
30	3	0,01%	0	0,00%	
40	0	0,00%	0	0,00%	
50	68	0,28%	12	0,55%	
60	0	0,00%	0	0,00%	
70	0	0,00%	0	0,00%	
80	1	0,00%	0	0,00%	
90	0	0,00%	0	0,00%	
100	7	0,03%	4	0,18%	
200	0	0,00%	0	0,00%	
300	1	0,00%	1	0,05%	
400	0	0,00%	0	0,00%	
500	0	0,00%	0	0,00%	
600	0	0,00%	0	0,00%	
700	0	0,00%	0	0,00%	
800	0	0,00%	0	0,00%	
900	3 718	15,26%	25	1,15%	
1000	20 506	84,16%	2 126	98,06%	
2000	0	0,00%	0	0,00%	
3000	0	0,00%	0	0,00%	
4000	0	0,00%	0	0,00%	

Przepustowość [Mb/s]	Liczba zasięgów	Udział %	Liczba punktów adresowych	Udział %
5000	0	0,00%	0	0,00%
6000	0	0,00%	0	0,00%
7000	0	0,00%	0	0,00%
8000	0	0,00%	0	0,00%
9000	0	0,00%	0	0,00%
10000	0	0,00%	0	0,00%
SUMA	24 365	100%	2 168	100%

W tabeli nr 12.12.4 przedstawiono liczbę zasięgów w gminie w zależności od rodzaju medium.

Tabela 12.12.4: Liczba zasięgów z podziałem na medium.		
Medium	Liczba zasięgów	Udział %
światłowodowe	24 230	99,45%
kablowe współosiowe miedziane	0	0,00%
kablowe parowe miedziane	65	0,27%
radiowe (FWA)	70	0,29%
SUMA	24 365	100%

Plany inwestycyjne (komercyjne)

W gminie zgłoszone zostały plany inwestycyjne obejmujące 744 punkty adresowe. Zgłoszone plany inwestycyjne przewidują objęcie w kolejnych 3 latach zasięgiem stacjonarnego dostępu do usług szerokopasmowych:

- 83 punkty adresowe znajdujące się już w zasięgu rzeczywistym;
- 1 punkt adresowy znajdujący się już w zasięgu wyłącznie hurtowym;
- 10 punktów adresowych znajdujących się już w zasięgu teoretycznym;
- 261 punktów adresowych znajdujących się w planie inwestycyjnym ze środków publicznych;
- 0 punktów adresowych znajdujących się w innym planie inwestycyjnym ze środków prywatnych;
- 650 punktów adresowych będących białymi plamami (bez zasięgu).

Plany inwestycyjne realizowane ze środków publicznych

W gminie zgłoszone zostały plany inwestycyjne obejmujące 252 punkty adresowe. Realizowany jest 1 projekt z KPO i 0 projektów z FER. Dane pochodzą z systemu SIMBA i odnoszą się do umów o dofinansowanie zawartych do dnia 30 czerwca 2025.

W tabeli nr 12.12.5 przedstawiono liczbę punktów adresowych na terenie gminy, objętych planami inwestycyjnymi do zrealizowania ze środków publicznych.

Tabela 12.12.5: Liczba punktów adresowych ze zgłoszonymi planami inwestycyjnymi realizowanymi ze środków publicznych.

Numer projektu	Beneficjent	Liczba PA
KPOD.05.02-IW.06-0132/23	RAFAŁ WEJMAN PUH VATUS	252
SUMA		252

Mapa planów inwestycyjnych

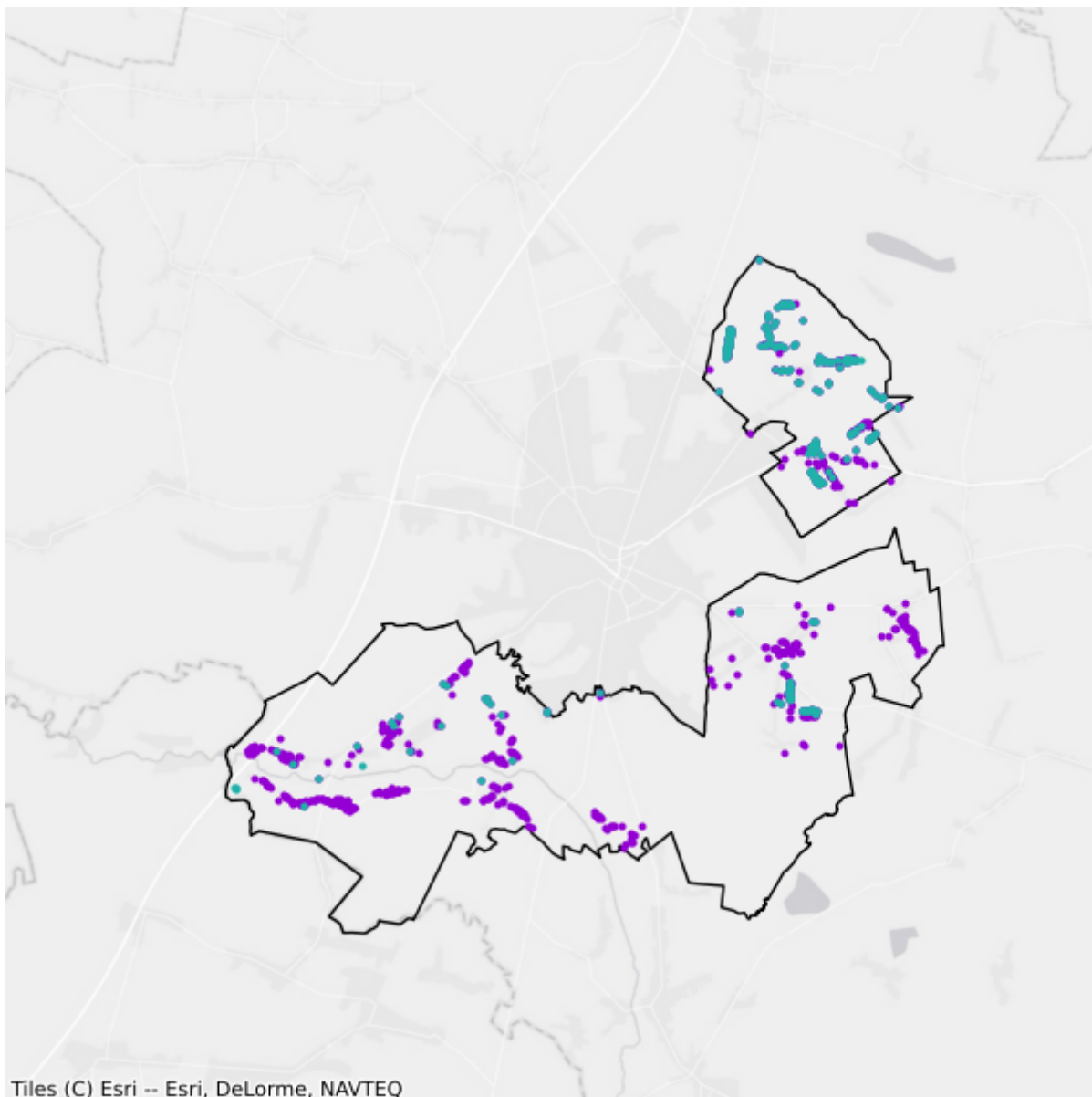

- Plany inwestycyjne realizowane ze środków prywatnych
- Plany inwestycyjne realizowane ze środków publicznych

12.13. Gmina Wielgomłyny

TERC: 1012132

Statystyki ogólne

W gminie są 1 743 punkty adresowe. Na koniec czerwca 2025 roku w zasięgu stacjonarnego dostępu do usług szerokopasmowych było 1 486 punktów adresowych, a 257 pozostało bez zasięgu. Na wskazanym obszarze było 271 białych plam NGA. Od 1 stycznia 2023 do 30 czerwca 2025 roku obywatele zgłosili 17 zapotrzebowań na internet i 1 weryfikację danych w systemie internet.gov.pl.

W tabeli nr 12.13.1 przedstawiono przedsiębiorców telekomunikacyjnych działających na terenie gminy i świadczących usługi stacjonarnego dostępu do usług szerokopasmowych.

Tabela 12.13.1: Podmiot w zależności od rodzaju usług.			
Podmiot	Detal	Hurt	Hurt-Detal
"PRONET" INTERNET BEZPRZEWODOWY I FOTO-VIDEO - Adam Świech	X		
4ALFANET SPÓŁKA Z OGRANICZONĄ ODPOWIEDZIALNOŚCIĄ	X		
@ALFANET Marcin Małolepszy	X		
ALFA4NET SPÓŁKA Z OGRANICZONĄ ODPOWIEDZIALNOŚCIĄ	X		
ALFAFIBER SPÓŁKA Z OGRANICZONĄ ODPOWIEDZIALNOŚCIĄ	X		
ALFASZYBKINET SPÓŁKA Z OGRANICZONĄ ODPOWIEDZIALNOŚCIĄ	X		
CONNECT Marcin Barszcz	X		X
EXATEL S.A.	X		
LANDTECH Spółka z ograniczoną odpowiedzialnością	X		
Marcin Stąpór STA KOM	X		
NAUKOWA I AKADEMICKA SIEĆ KOMPUTEROWA - PAŃSTWOWY INSTYTUT BADAWCZY	X		
NETIA SPÓŁKA AKCYJNA			X
NEXERA Sp. z o.o.		X	
ORANGE POLSKA S.A.	X	X	X
P4 SPÓŁKA Z OGRANICZONĄ ODPOWIEDZIALNOŚCIĄ	X		
POLKOMTEL Sp. z o.o.	X		
PUH VATUS Rafał Wejman			X
RFC INTERNET SPÓŁKA Z OGRANICZONĄ ODPOWIEDZIALNOŚCIĄ	X		
T-MOBILE POLSKA S.A.	X		

W tabeli nr 12.13.2 przedstawiono liczbowy i procentowy podział na punkty adresowe w zależności od rodzaju zasięgu na terenie gminy.

Tabela 12.13.2: Podział na rodzaje usług i zasięgów.		
	Liczba adresów	Udział %
Rzeczywisty	1 470	84,34%
Hurtowy (wyłącznie)	16	0,92%
Teoretyczny (wyłącznie)	0	0,00%
Brak zasięgu	257	14,74%
SUMA	1 743	100%

Zasięgi sieci

W tabeli nr 12.13.3 przedstawiono liczbowo i procentowo liczbę zasięgów oraz liczbę punktów adresowych na terenie gminy w zależności od przepustowości.

Tabela 12.13.3: Liczba zasięgów i adresów w podziale na przepustowość.				
Przepustowość [Mb/s]	Liczba zasięgów	Udział %	Liczba punktów adresowych	Udział %
2	0	0,00%	0	0,00%
10	0	0,00%	0	0,00%
20	0	0,00%	0	0,00%
30	173	2,32%	5	0,34%
40	60	0,80%	5	0,34%
50	363	4,87%	1	0,07%
60	51	0,68%	3	0,20%
70	6	0,08%	0	0,00%
80	11	0,15%	0	0,00%
90	0	0,00%	0	0,00%
100	564	7,56%	149	10,03%
200	0	0,00%	0	0,00%
300	0	0,00%	0	0,00%
400	0	0,00%	0	0,00%
500	0	0,00%	0	0,00%
600	0	0,00%	0	0,00%
700	0	0,00%	0	0,00%
800	0	0,00%	0	0,00%
900	742	9,95%	1	0,07%
1000	5 489	73,59%	1 322	88,96%
2000	0	0,00%	0	0,00%
3000	0	0,00%	0	0,00%
4000	0	0,00%	0	0,00%

Przepustowość [Mb/s]	Liczba zasięgów	Udział %	Liczba punktów adresowych	Udział %
5000	0	0,00%	0	0,00%
6000	0	0,00%	0	0,00%
7000	0	0,00%	0	0,00%
8000	0	0,00%	0	0,00%
9000	0	0,00%	0	0,00%
10000	0	0,00%	0	0,00%
SUMA	7 459	100%	1 486	100%

W tabeli nr 12.13.4 przedstawiono liczbę zasięgów w gminie w zależności od rodzaju medium.

Tabela 12.13.4: Liczba zasięgów z podziałem na medium.		
Medium	Liczba zasięgów	Udział %
światłowodowe	6 235	83,59%
kablowe współosiowe miedziane	0	0,00%
kablowe parowe miedziane	348	4,67%
radiowe (FWA)	876	11,74%
SUMA	7 459	100%

Plany inwestycyjne (komercyjne)

W gminie zgłoszone zostały plany inwestycyjne obejmujące 154 punkty adresowe. Zgłoszone plany inwestycyjne przewidują objęcie w kolejnych 3 latach zasięgiem stacjonarnego dostępu do usług szerokopasmowych:

- 80 punktów adresowych znajdujących się już w zasięgu rzeczywistym;
- 2 punkty adresowe znajdujące się już w zasięgu wyłącznie hurtowym;
- 0 punktów adresowych znajdujących się już w zasięgu teoretycznym;
- 73 punkty adresowe znajdujące się w planie inwestycyjnym ze środków publicznych;
- 0 punktów adresowych znajdujących się w innym planie inwestycyjnym ze środków prywatnych;
- 72 punkty adresowe będące białymi plamami (bez zasięgu).

Plany inwestycyjne realizowane ze środków publicznych

W gminie zgłoszone zostały plany inwestycyjne obejmujące 0 punktów adresowych. Realizowanych jest 0 projektów z KPO i 0 projektów z FERC. Dane pochodzą z systemu SIMBA i odnoszą się do umów o dofinansowanie zawartych do dnia 30 czerwca 2025.

W tabeli nr 12.13.5 przedstawiono liczbę punktów adresowych na terenie gminy, objętych planami inwestycyjnymi do zrealizowania ze środków publicznych.

Tabela 12.13.5: Liczba punktów adresowych ze zgłoszonymi planami inwestycyjnymi realizowanymi ze środków publicznych.

Numer projektu	Beneficjent	Liczba PA
Brak danych		
SUMA		0

Mapa planów inwestycyjnych

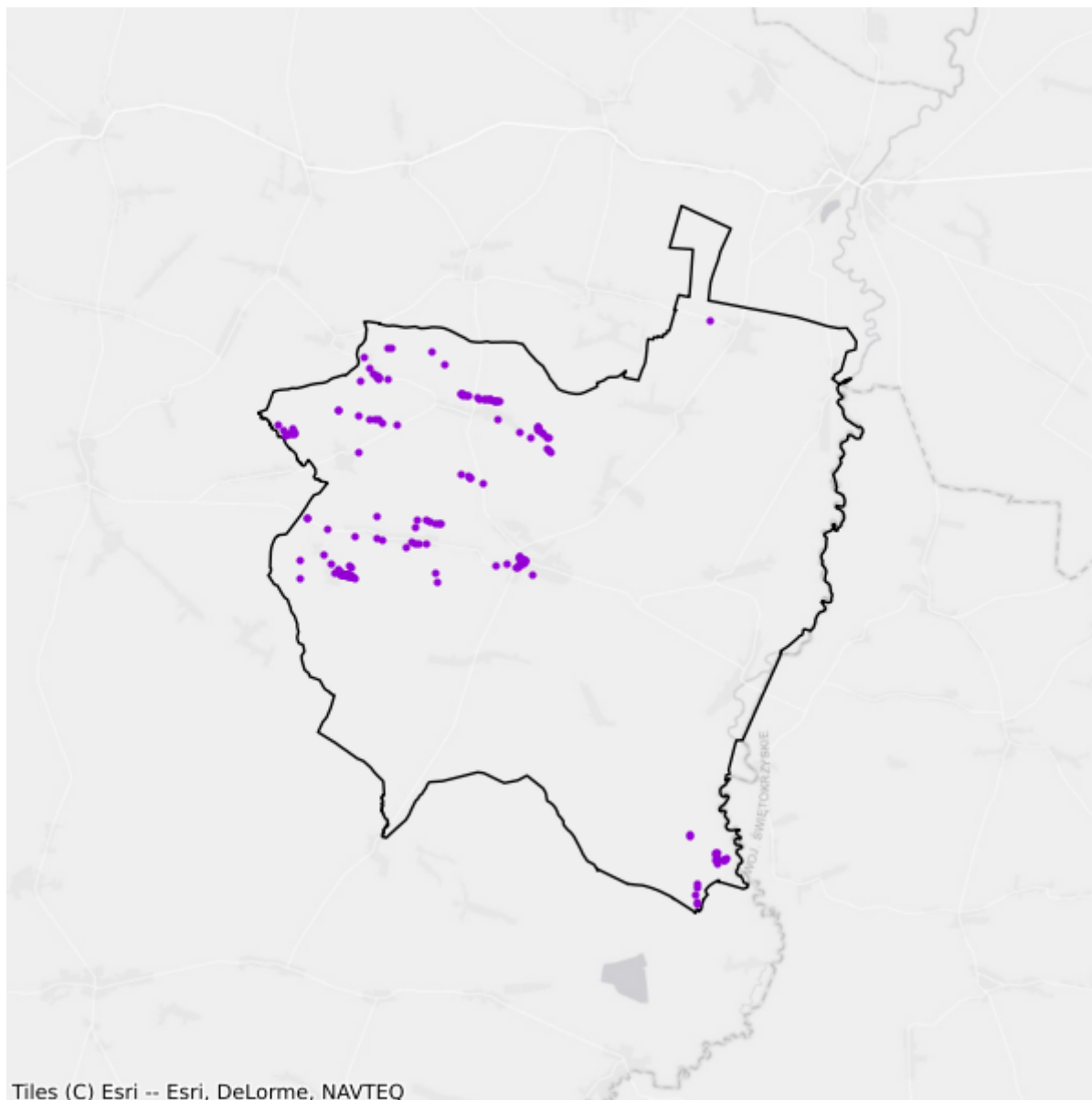

- Plany inwestycyjne realizowane ze środków prywatnych
- Plany inwestycyjne realizowane ze środków publicznych

12.14. Gmina Żytno

TERC: 1012142

Statystyki ogólne

W gminie są 2 503 punkty adresowe. Na koniec czerwca 2025 roku w zasięgu stacjonarnego dostępu do usług szerokopasmowych było 2 260 punktów adresowych, a 243 pozostały bez zasięgu. Na wskazanym obszarze było 256 białych plam NGA. Od 1 stycznia 2023 do 30 czerwca 2025 roku obywatele zgłosili 15 zapotrzebowań na internet i 1 weryfikację danych w systemie internet.gov.pl.

W tabeli nr 12.14.1 przedstawiono przedsiębiorców telekomunikacyjnych działających na terenie gminy i świadczących usługi stacjonarnego dostępu do usług szerokopasmowych.

Tabela 12.14.1: Podmiot w zależności od rodzaju usług.			
Podmiot	Detal	Hurt	Hurt-Detal
4ALFANET SPÓŁKA Z OGRANICZONĄ ODPOWIEDZIALNOŚCIĄ	X		
@ALFANET Marcin Małolepszy	X		
ALFA4NET SPÓŁKA Z OGRANICZONĄ ODPOWIEDZIALNOŚCIĄ	X		
ALFAFIBER SPÓŁKA Z OGRANICZONĄ ODPOWIEDZIALNOŚCIĄ	X		
ALFASZYBKINET SPÓŁKA Z OGRANICZONĄ ODPOWIEDZIALNOŚCIĄ	X		
BIZNES BSA SPÓŁKA Z OGRANICZONĄ ODPOWIEDZIALNOŚCIĄ	X		
BIZNES ŚWIATŁOWODEM SPÓŁKA Z OGRANICZONĄ ODPOWIEDZIALNOŚCIĄ	X		
CONNECT Marcin Barszcz			X
EXATEL S.A.	X		
Infratel Spółka z Ograniczoną Odpowiedzialnością		X	
JURA-ONLINE SPÓŁKA Z OGRANICZONĄ ODPOWIEDZIALNOŚCIĄ	X		
KRAK-MAN OKSS Sp. z o.o.		X	
NAUKOWA I AKADEMICKA SIEĆ KOMPUTEROWA - PAŃSTWOWY INSTYTUT BADAWCZY	X		
NET4BIZNES SPÓŁKA Z OGRANICZONĄ ODPOWIEDZIALNOŚCIĄ	X		
NETIA SPÓŁKA AKCYJNA			X
NEXERA Sp. z o.o.		X	
ORANGE POLSKA S.A.	X	X	X
P4 SPÓŁKA Z OGRANICZONĄ ODPOWIEDZIALNOŚCIĄ	X		

Podmiot	Detal	Hurt	Hurt-Detal
POLKOMTEL Sp. z o.o.	X		
PROTONET Adrian Ludyga	X		
PROTONET Bartosz Ludyga	X		X
PUH VATUS Rafał Wejman			X
PYRZOWICE.NET SPÓŁKA Z OGRANICZONĄ ODPOWIEDZIALNOŚCIĄ	X		
RFC INTERNET SPÓŁKA Z OGRANICZONĄ ODPOWIEDZIALNOŚCIĄ	X		
T-MOBILE POLSKA S.A.	X		
WOJEWÓDZTWO ŁÓDZKIE		X	

W tabeli nr 12.14.2 przedstawiono liczbowy i procentowy podział na punkty adresowe w zależności od rodzaju zasięgu na terenie gminy.

Tabela 12.14.2: Podział na rodzaje usług i zasięgów.

	Liczba adresów	Udział %
Rzeczywisty	2 093	83,62%
Hurtowy (wyłącznie)	131	5,23%
Teoretyczny (wyłącznie)	36	1,44%
Brak zasięgu	243	9,71%
SUMA	2 503	100%

Zasięgi sieci

W tabeli nr 12.14.3 przedstawiono liczbowo i procentowo liczbę zasięgów oraz liczbę punktów adresowych na terenie gminy w zależności od przepustowości.

Tabela 12.14.3: Liczba zasięgów i adresów w podziale na przepustowość.

Przepustowość [Mb/s]	Liczba zasięgów	Udział %	Liczba punktów adresowych	Udział %
2	0	0,00%	0	0,00%
10	0	0,00%	0	0,00%
20	0	0,00%	0	0,00%
30	2	0,01%	0	0,00%
40	24	0,10%	0	0,00%
50	690	2,76%	13	0,58%
60	24	0,10%	0	0,00%
70	12	0,05%	0	0,00%
80	0	0,00%	0	0,00%
90	0	0,00%	0	0,00%
100	3	0,01%	0	0,00%
200	0	0,00%	0	0,00%

Przepustowość [Mb/s]	Liczba zasięgów	Udział %	Liczba punktów adresowych	Udział %
300	0	0,00%	0	0,00%
400	0	0,00%	0	0,00%
500	0	0,00%	0	0,00%
600	541	2,17%	0	0,00%
700	0	0,00%	0	0,00%
800	1 537	6,15%	4	0,18%
900	3 038	12,17%	0	0,00%
1000	19 099	76,48%	2 242	99,20%
2000	0	0,00%	0	0,00%
3000	0	0,00%	0	0,00%
4000	0	0,00%	0	0,00%
5000	0	0,00%	0	0,00%
6000	0	0,00%	0	0,00%
7000	0	0,00%	0	0,00%
8000	0	0,00%	0	0,00%
9000	0	0,00%	0	0,00%
10000	2	0,01%	1	0,04%
SUMA	24 972	100%	2 260	100%

W tabeli nr 12.14.4 przedstawiono liczbę zasięgów w gminie w zależności od rodzaju medium.

Tabela 12.14.4: Liczba zasięgów z podziałem na medium.

Medium	Liczba zasięgów	Udział %
światłowodowe	24 220	96,99%
kablowe współosiowe miedziane	0	0,00%
kablowe parowe miedziane	87	0,35%
radiowe (FWA)	665	2,66%
SUMA	24 972	100%

Plany inwestycyjne (komercyjne)

W gminie zgłoszone zostały plany inwestycyjne obejmujące 257 punktów adresowych. Zgłoszone plany inwestycyjne przewidują objęcie w kolejnych 3 latach zasięgiem stacjonarnego dostępu do usług szerokopasmowych:

- 149 punktów adresowych znajdujących się już w zasięgu rzeczywistym;
- 2 punkty adresowe znajdujące się już w zasięgu wyłącznie hurtowym;
- 17 punktów adresowych znajdujących się już w zasięgu teoretycznym;
- 68 punktów adresowych znajdujących się w planie inwestycyjnym ze środków publicznych;

- 0 punktów adresowych znajdujących się w innym planie inwestycyjnym ze środków prywatnych;
- 89 punktów adresowych będących białymi plamami (bez zasięgu).

Plany inwestycyjne realizowane ze środków publicznych

W gminie zgłoszone zostały plany inwestycyjne obejmujące 0 punktów adresowych.

Realizowanych jest 0 projektów z KPO i 0 projektów z FERC. Dane pochodzą z systemu SIMBA i odnoszą się do umów o dofinansowanie zawartych do dnia 30 czerwca 2025.

W tabeli nr 12.14.5 przedstawiono liczbę punktów adresowych na terenie gminy, objętych planami inwestycyjnymi do zrealizowania ze środków publicznych.

Tabela 12.14.5: Liczba punktów adresowych ze zgłoszonymi planami inwestycyjnymi realizowanymi ze środków publicznych.		
Numer projektu	Beneficjent	Liczba PA
Brak danych		
SUMA		0

Mapa planów inwestycyjnych

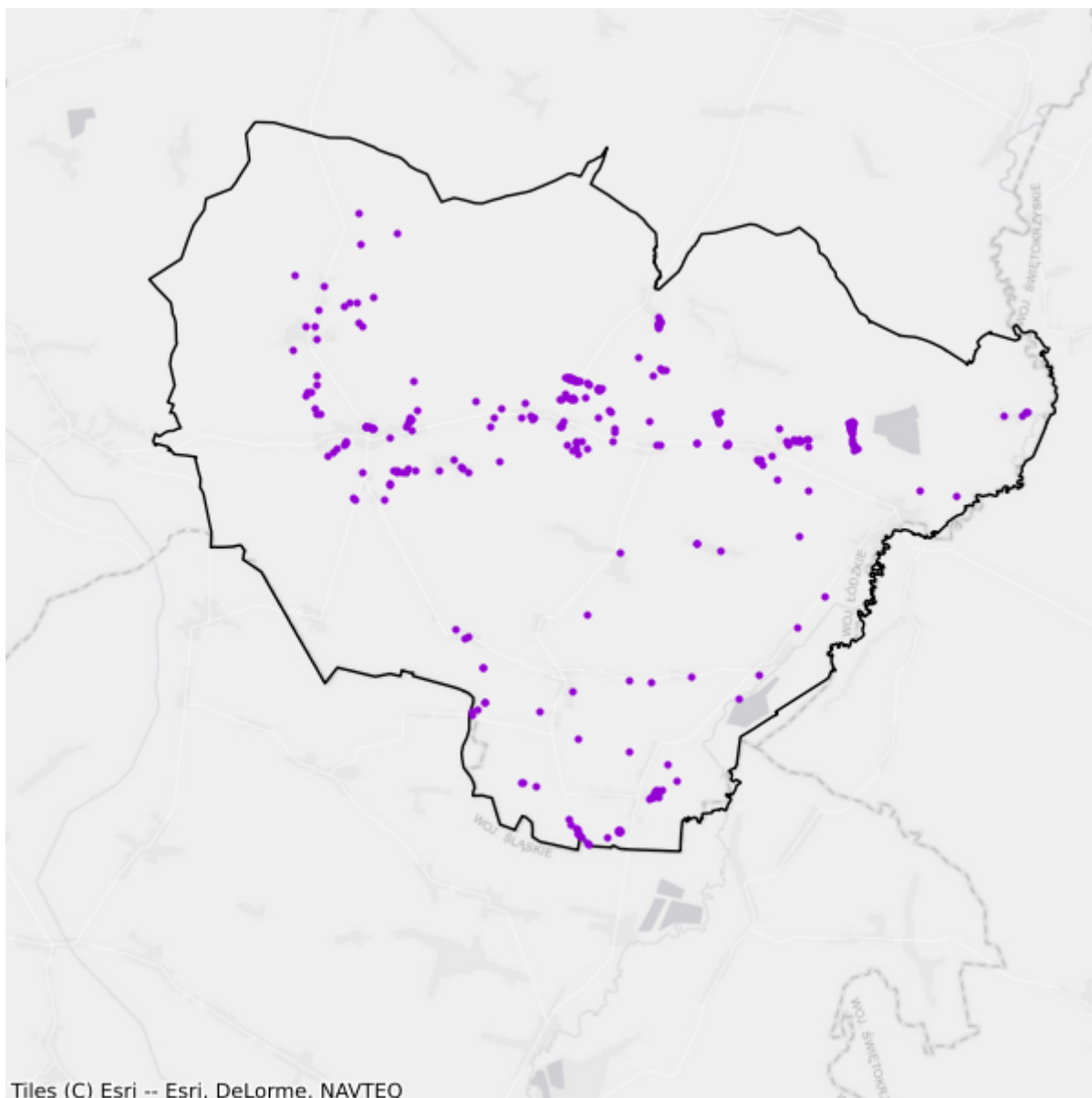

- Plany inwestycyjne realizowane ze środków prywatnych
- Plany inwestycyjne realizowane ze środków publicznych

13. Powiat rawski

TERC: 1013

Statystyki ogólne

W powiecie są 15 742 punkty adresowe. Na koniec czerwca 2025 roku w zasięgu stacjonarnego dostępu do usług szerokopasmowych były 12 593 punkty adresowe, a 3 149 pozostało bez zasięgu. Na wskazanym obszarze było 3 290 białych plam NGA. Od 1 stycznia 2023 do 30 czerwca 2025 roku obywatele zgłosili 220 zapotrzebowań na internet i 2 weryfikacje danych w systemie internet.gov.pl.

Na terenie powiatu działa 25 przedsiębiorców telekomunikacyjnych świadczących usługi stacjonarnego dostępu do usług szerokopasmowych, w tym:

- 17 świadczących wyłącznie usługi detaliczne;
- 4 świadczących wyłącznie usługi hurtowe;
- 4 świadczących usługi hurtowo-detaliczne.

W tabeli nr 13.1 przedstawiono liczbę zasięgów i punktów adresowych w zasięgu na terenie powiatu.

Tabela 13.1: Liczba zasięgów i punktów adresowych w zasięgu na terenie powiatu.			
Gmina	Liczba zasięgów zgłoszonych przez podmioty zobowiązane do raportowania	Liczba punktów adresowych objętych zasięgiem	Liczba punktów adresowych ogółem
Biała Rawska	21 733	3 219	4 621
Cielądz	6 466	1 560	1 674
Rawa Mazowiecka	22 837	3 037	3 049
Rawa Mazowiecka	21 417	3 237	3 648
Regnów	533	531	742
Sadkowice	10 020	1 009	2 008
SUMA	83 006	12 593	15 742

W tabeli nr 13.2 przedstawiono liczbowy i procentowy podział na punkty adresowe w zależności od rodzaju zasięgu na terenie powiatu.

Tabela 13.2: Podział na rodzaje usług i zasięgów.

	Liczba adresów	Udział %
Rzeczywisty	10 441	66,33%
Hurtowy (wyłącznie)	444	2,82%
Teoretyczny (wyłącznie)	1 708	10,85%
Brak zasięgu	3 149	20,00%
SUMA	15 742	100%

Zasięgi sieci

W tabeli nr 13.3 przedstawiono liczbowo i procentowo liczbę zasięgów oraz liczbę punktów adresowych na terenie powiatu w zależności od przepustowości.

Tabela 13.3: Liczba zasięgów i adresów w podziale na przepustowość.

Przepustowość [Mb/s]	Liczba zasięgów	Udział %	Liczba punktów adresowych	Udział %
2	3 546	4,27%	25	0,20%
10	344	0,41%	1	0,01%
20	16	0,02%	1	0,01%
30	2 152	2,59%	29	0,23%
40	801	0,96%	12	0,10%
50	1 516	1,83%	48	0,38%
60	497	0,60%	7	0,06%
70	165	0,20%	5	0,04%
80	55	0,07%	13	0,10%
90	0	0,00%	0	0,00%
100	7 054	8,50%	1 375	10,92%
200	1	0,00%	0	0,00%
300	22	0,03%	0	0,00%
400	0	0,00%	0	0,00%
500	1	0,00%	0	0,00%
600	2 671	3,22%	85	0,67%
700	0	0,00%	0	0,00%
800	0	0,00%	0	0,00%
900	15 922	19,18%	32	0,25%
1000	48 237	58,11%	10 957	87,01%
2000	6	0,01%	3	0,02%
3000	0	0,00%	0	0,00%
4000	0	0,00%	0	0,00%
5000	0	0,00%	0	0,00%
6000	0	0,00%	0	0,00%

Przepustowość [Mb/s]	Liczba zasięgów	Udział %	Liczba punktów adresowych	Udział %
7000	0	0,00%	0	0,00%
8000	0	0,00%	0	0,00%
9000	0	0,00%	0	0,00%
10000	0	0,00%	0	0,00%
SUMA	83 006	100%	12 593	100%

W tabeli nr 13.4 przedstawiono liczbę zasięgów w powiecie w zależności od rodzaju medium.

Tabela 13.4: Liczba zasięgów z podziałem na medium.		
Medium	Liczba zasięgów	Udział %
światłowodowe	66 003	79,52%
kablowe współosiowe miedziane	968	1,17%
kablowe parowe miedziane	8 106	9,77%
radiowe (FWA)	7 929	9,55%
SUMA	83 006	100%

Plany inwestycyjne (komercyjne)

W powiecie zgłoszone zostały plany inwestycyjne obejmujące 2 776 punktów adresowych, w tym 2 756 unikalnych punktów adresowych.

W tabeli nr 13.5 przedstawiono liczbę punktów adresowych na terenie powiatu, objętych planami inwestycyjnymi do zrealizowania ze środków własnych inwestorów.

Tabela 13.5: Liczba punktów adresowych ze zgłoszonymi planami inwestycyjnymi finansowanymi ze środków własnych inwestora.	
Powiat	Liczba punktów adresowych objętych planami inwestycyjnymi
Biała Rawska	1 177
Cielądz	153
Rawa Mazowiecka	229
Rawa Mazowiecka	685
Regnów	5
Sadkowice	527
SUMA	2 776

Plany inwestycyjne realizowane ze środków publicznych

W powiecie zgłoszone zostały plany inwestycyjne obejmujące 0 punktów adresowych.

Realizowanych jest 0 projektów z KPO i 0 projektów z FER. Dane pochodzą z systemu SIMBA i odnoszą się do umów o dofinansowanie zawartych do dnia 30 czerwca 2025.

W tabeli nr 13.6 przedstawiono liczbę punktów adresowych na terenie powiatu, objętych planami inwestycyjnymi do zrealizowania ze środków publicznych.

Tabela 13.6: Liczba punktów adresowych ze zgłoszonymi planami inwestycyjnymi realizowanymi ze środków publicznych.	
Gmina	Liczba punktów adresowych objętych planami inwestycyjnymi
Biała Rawska	0
Cielądz	0
Rawa Mazowiecka	0
Rawa Mazowiecka	0
Regnów	0
Sadkowice	0
SUMA	0

13.1. Gmina Rawa Mazowiecka

TERC: 1013011

Statystyki ogólne

W gminie jest 3 049 punktów adresowych. Na koniec czerwca 2025 roku w zasięgu stacjonarnego dostępu do usług szerokopasmowych było 3 037 punktów adresowych, a 12 pozostało bez zasięgu. Na wskazanym obszarze było 61 białych plam NGA. Od 1 stycznia 2023 do 30 czerwca 2025 roku obywatele zgłosili 22 zapotrzebowania na internet i 0 weryfikacji danych w systemie internet.gov.pl.

W tabeli nr 13.1.1 przedstawiono przedsiębiorców telekomunikacyjnych działających na terenie gminy i świadczących usługi stacjonarnego dostępu do usług szerokopasmowych.

Tabela 13.1.1: Podmiot w zależności od rodzaju usług.			
Podmiot	Detal	Hurt	Hurt-Detal
BUDIMPEX IT s.c. Marcin Maciejewski	X		
EXATEL S.A.	X		
INEA SPÓŁKA Z OGRANICZONĄ ODPOWIEDZIALNOŚCIĄ	X		
INTERKAM SPÓŁKA Z OGRANICZONĄ ODPOWIEDZIALNOŚCIĄ		X	
ITV MEDIA Spółka z ograniczoną odpowiedzialnością	X		X
MPCNET Spółka z ograniczoną odpowiedzialnością	X		
MULTIMEDIA POLSKA BIZNES SPÓŁKA AKCYJNA	X		
MULTIMEDIA POLSKA SPÓŁKA Z OGRANICZONĄ ODPOWIEDZIALNOŚCIĄ			X
NAUKOWA I AKADEMICKA SIEĆ KOMPUTEROWA - PAŃSTWOWY INSTYTUT BADAWCZY	X		
NETIA SPÓŁKA AKCYJNA			X
NEXERA Sp. z o.o.		X	
ORANGE POLSKA S.A.	X	X	X
P4 SPÓŁKA Z OGRANICZONĄ ODPOWIEDZIALNOŚCIĄ	X		
POLKOMTEL Sp. z o.o.	X		
RFC INTERNET SPÓŁKA Z OGRANICZONĄ ODPOWIEDZIALNOŚCIĄ	X		
T-MOBILE POLSKA S.A.	X		
TEL-NAP Krzysztof Napłoszek	X		
TELE-NECIK.PL - Paweł Idrian	X		
TELNAP TELECOM SPÓŁKA Z OGRANICZONĄ ODPOWIEDZIALNOŚCIĄ	X		

Podmiot	Detal	Hurt	Hurt-Detal
TOWERLINK POLAND SPÓŁKA Z OGRANICZONĄ ODPOWIEDZIALNOŚCIĄ		X	
Timplus Spółka z ograniczoną odpowiedzialnością	X		
VECTRA S.A.	X		
ŚWIATŁOWÓD INWESTYCJE SPÓŁKA Z OGRANICZONĄ ODPOWIEDZIALNOŚCIĄ		X	

W tabeli nr 13.1.2 przedstawiono liczbowy i procentowy podział na punkty adresowe w zależności od rodzaju zasięgu na terenie gminy.

Tabela 13.1.2: Podział na rodzaje usług i zasięgów.		
	Liczba adresów	Udział %
Rzeczywisty	2 733	89,64%
Hurtowy (wyłącznie)	142	4,66%
Teoretyczny (wyłącznie)	162	5,31%
Brak zasięgu	12	0,39%
SUMA	3 049	100%

Zasięgi sieci

W tabeli nr 13.1.3 przedstawiono liczbowo i procentowo liczbę zasięgów oraz liczbę punktów adresowych na terenie gminy w zależności od przepustowości.

Tabela 13.1.3: Liczba zasięgów i adresów w podziale na przepustowość.				
Przepustowość [Mb/s]	Liczba zasięgów	Udział %	Liczba punktów adresowych	Udział %
2	2 992	13,10%	20	0,66%
10	332	1,45%	1	0,03%
20	15	0,07%	0	0,00%
30	1 120	4,90%	13	0,43%
40	527	2,31%	5	0,16%
50	742	3,25%	5	0,16%
60	219	0,96%	3	0,10%
70	55	0,24%	2	0,07%
80	19	0,08%	0	0,00%
90	0	0,00%	0	0,00%
100	2 723	11,92%	127	4,18%
200	1	0,00%	0	0,00%
300	21	0,09%	0	0,00%
400	0	0,00%	0	0,00%
500	0	0,00%	0	0,00%

Przepustowość [Mb/s]	Liczba zasięgów	Udział %	Liczba punktów adresowych	Udział %
600	2 474	10,83%	85	2,80%
700	0	0,00%	0	0,00%
800	0	0,00%	0	0,00%
900	2 364	10,35%	5	0,16%
1000	9 227	40,40%	2 768	91,14%
2000	6	0,03%	3	0,10%
3000	0	0,00%	0	0,00%
4000	0	0,00%	0	0,00%
5000	0	0,00%	0	0,00%
6000	0	0,00%	0	0,00%
7000	0	0,00%	0	0,00%
8000	0	0,00%	0	0,00%
9000	0	0,00%	0	0,00%
10000	0	0,00%	0	0,00%
SUMA	22 837	100%	3 037	100%

W tabeli nr 13.1.4 przedstawiono liczbę zasięgów w gminie w zależności od rodzaju medium.

Tabela 13.1.4: Liczba zasięgów z podziałem na medium.

Medium	Liczba zasięgów	Udział %
światłowodowe	13 216	57,87%
kablowe współosiowe miedziane	968	4,24%
kablowe parowe miedziane	5 610	24,57%
radiowe (FWA)	3 043	13,32%
SUMA	22 837	100%

Plany inwestycyjne (komercyjne)

W gminie zgłoszone zostały plany inwestycyjne obejmujące 229 punktów adresowych. Zgłoszone plany inwestycyjne przewidują objęcie w kolejnych 3 latach zasięgiem stacjonarnego dostępu do usług szerokopasmowych:

- 156 punktów adresowych znajdujących się już w zasięgu rzeczywistym;
- 3 punkty adresowe znajdujące się już w zasięgu wyłącznie hurtowym;
- 52 punkty adresowe znajdujące się już w zasięgu teoretycznym;
- 42 punkty adresowe znajdujące się w planie inwestycyjnym ze środków publicznych;
- 11 punktów adresowych znajdujących się w innym planie inwestycyjnym ze środków prywatnych;
- 7 punktów adresowych będących białymi plamami (bez zasięgu).

Plany inwestycyjne realizowane ze środków publicznych

W gminie zgłoszone zostały plany inwestycyjne obejmujące 0 punktów adresowych. Realizowanych jest 0 projektów z KPO i 0 projektów z FERC. Dane pochodzą z systemu SIMBA i odnoszą się do umów o dofinansowanie zawartych do dnia 30 czerwca 2025.

W tabeli nr 13.1.5 przedstawiono liczbę punktów adresowych na terenie gminy, objętych planami inwestycyjnymi do zrealizowania ze środków publicznych.

Tabela 13.1.5: Liczba punktów adresowych ze zgłoszonymi planami inwestycyjnymi realizowanymi ze środków publicznych.		
Numer projektu	Beneficjent	Liczba PA
Brak danych		
SUMA		0

Mapa planów inwestycyjnych

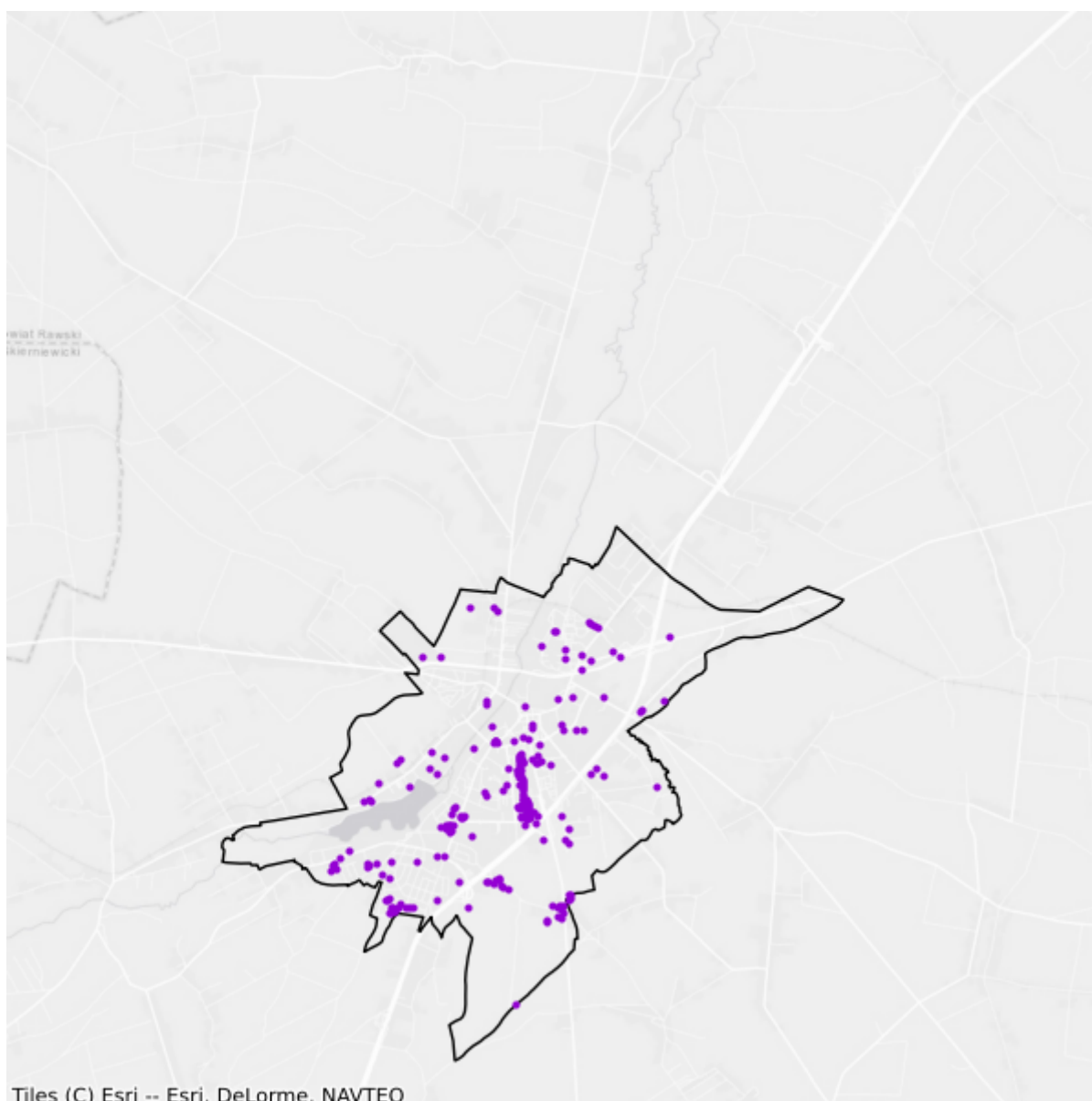

- Plany inwestycyjne realizowane ze środków prywatnych
- Plany inwestycyjne realizowane ze środków publicznych

13.2. Gmina Biała Rawska

TERC: 1013023

Statystyki ogólne

W gminie jest 4 621 punktów adresowych. Na koniec czerwca 2025 roku w zasięgu stacjonarnego dostępu do usług szerokopasmowych było 3 219 punktów adresowych, a 1 402 pozostały bez zasięgu. Na wskazanym obszarze było 1 455 białych plam NGA. Od 1 stycznia 2023 do 30 czerwca 2025 roku obywatele zgłosili 74 zapotrzebowania na internet i 2 weryfikacje danych w systemie internet.gov.pl.

W tabeli nr 13.2.1 przedstawiono przedsiębiorców telekomunikacyjnych działających na terenie gminy i świadczących usługi stacjonarnego dostępu do usług szerokopasmowych.

Tabela 13.2.1: Podmiot w zależności od rodzaju usług.			
Podmiot	Detal	Hurt	Hurt-Detal
BUDIMPEX IT s.c. Marcin Maciejewski	X		
EXATEL S.A.	X		
ITV MEDIA Spółka z ograniczoną odpowiedzialnością	X		X
MPCNET Spółka z ograniczoną odpowiedzialnością	X		
MULTIMEDIA POLSKA SPÓŁKA Z OGRANICZONĄ ODPOWIEDZIALNOŚCIĄ			X
NASK Spółka Akcyjna	X		
NAUKOWA I AKADEMICKA SIEĆ KOMPUTEROWA - PAŃSTWOWY INSTYTUT BADAWCZY	X		
NETIA SPÓŁKA AKCYJNA			X
NEXERA Sp. z o.o.		X	
ORANGE POLSKA S.A.	X	X	X
P4 SPÓŁKA Z OGRANICZONĄ ODPOWIEDZIALNOŚCIĄ	X		
POLKOMTEL Sp. z o.o.	X		
RFC INTERNET SPÓŁKA Z OGRANICZONĄ ODPOWIEDZIALNOŚCIĄ	X		
T-MOBILE POLSKA S.A.	X		
TEL-NAP Krzysztof Napłoszek	X		
TELNAP TELECOM SPÓŁKA Z OGRANICZONĄ ODPOWIEDZIALNOŚCIĄ	X		
TOWERLINK POLAND SPÓŁKA Z OGRANICZONĄ ODPOWIEDZIALNOŚCIĄ		X	
VECTRA S.A.	X		

W tabeli nr 13.2.2 przedstawiono liczbowy i procentowy podział na punkty adresowe w zależności od rodzaju zasięgu na terenie gminy.

Tabela 13.2.2: Podział na rodzaje usług i zasięgów.		
	Liczba adresów	Udział %
Rzeczywisty	2 454	53,11%
Hurtowy (wyłącznie)	47	1,02%
Teoretyczny (wyłącznie)	718	15,54%
Brak zasięgu	1 402	30,34%
SUMA	4 621	100%

Zasięgi sieci

W tabeli nr 13.2.3 przedstawiono liczbowo i procentowo liczbę zasięgów oraz liczbę punktów adresowych na terenie gminy w zależności od przepustowości.

Tabela 13.2.3: Liczba zasięgów i adresów w podziale na przepustowość.				
Przepustowość [Mb/s]	Liczba zasięgów	Udział %	Liczba punktów adresowych	Udział %
2	0	0,00%	0	0,00%
10	0	0,00%	0	0,00%
20	0	0,00%	0	0,00%
30	663	3,05%	9	0,28%
40	153	0,70%	3	0,09%
50	700	3,22%	36	1,12%
60	213	0,98%	2	0,06%
70	52	0,24%	2	0,06%
80	10	0,05%	1	0,03%
90	0	0,00%	0	0,00%
100	1 795	8,26%	731	22,71%
200	0	0,00%	0	0,00%
300	1	0,00%	0	0,00%
400	0	0,00%	0	0,00%
500	1	0,00%	0	0,00%
600	0	0,00%	0	0,00%
700	0	0,00%	0	0,00%
800	0	0,00%	0	0,00%
900	4 888	22,49%	11	0,34%
1000	13 257	61,00%	2 424	75,30%
2000	0	0,00%	0	0,00%
3000	0	0,00%	0	0,00%
4000	0	0,00%	0	0,00%

Przepustowość [Mb/s]	Liczba zasięgów	Udział %	Liczba punktów adresowych	Udział %
5000	0	0,00%	0	0,00%
6000	0	0,00%	0	0,00%
7000	0	0,00%	0	0,00%
8000	0	0,00%	0	0,00%
9000	0	0,00%	0	0,00%
10000	0	0,00%	0	0,00%
SUMA	21 733	100%	3 219	100%

W tabeli nr 13.2.4 przedstawiono liczbę zasięgów w gminie w zależności od rodzaju medium.

Tabela 13.2.4: Liczba zasięgów z podziałem na medium.		
Medium	Liczba zasięgów	Udział %
światłowodowe	18 154	83,53%
kablowe współosiowe miedziane	0	0,00%
kablowe parowe miedziane	1 223	5,63%
radiowe (FWA)	2 356	10,84%
SUMA	21 733	100%

Plany inwestycyjne (komercyjne)

W gminie zgłoszone zostały plany inwestycyjne obejmujące 1 177 punktów adresowych. Zgłoszone plany inwestycyjne przewidują objęcie w kolejnych 3 latach zasięgiem stacjonarnego dostępu do usług szerokopasmowych:

- 190 punktów adresowych znajdujących się już w zasięgu rzeczywistym;
- 10 punktów adresowych znajdujących się już w zasięgu wyłącznie hurtowym;
- 262 punkty adresowe znajdujące się już w zasięgu teoretycznym;
- 659 punktów adresowych znajdujących się w planie inwestycyjnym ze środków publicznych;
- 9 punktów adresowych znajdujących się w innym planie inwestycyjnym ze środków prywatnych;
- 706 punktów adresowych będących białymi plamami (bez zasięgu).

Plany inwestycyjne realizowane ze środków publicznych

W gminie zgłoszone zostały plany inwestycyjne obejmujące 0 punktów adresowych. Realizowanych jest 0 projektów z KPO i 0 projektów z FERC. Dane pochodzą z systemu SIMBA i odnoszą się do umów o dofinansowanie zawartych do dnia 30 czerwca 2025.

W tabeli nr 13.2.5 przedstawiono liczbę punktów adresowych na terenie gminy, objętych planami inwestycyjnymi do zrealizowania ze środków publicznych.

Tabela 13.2.5: Liczba punktów adresowych ze zgłoszonymi planami inwestycyjnymi realizowanymi ze środków publicznych.

Numer projektu	Beneficjent	Liczba PA
Brak danych		
SUMA		0

Mapa planów inwestycyjnych

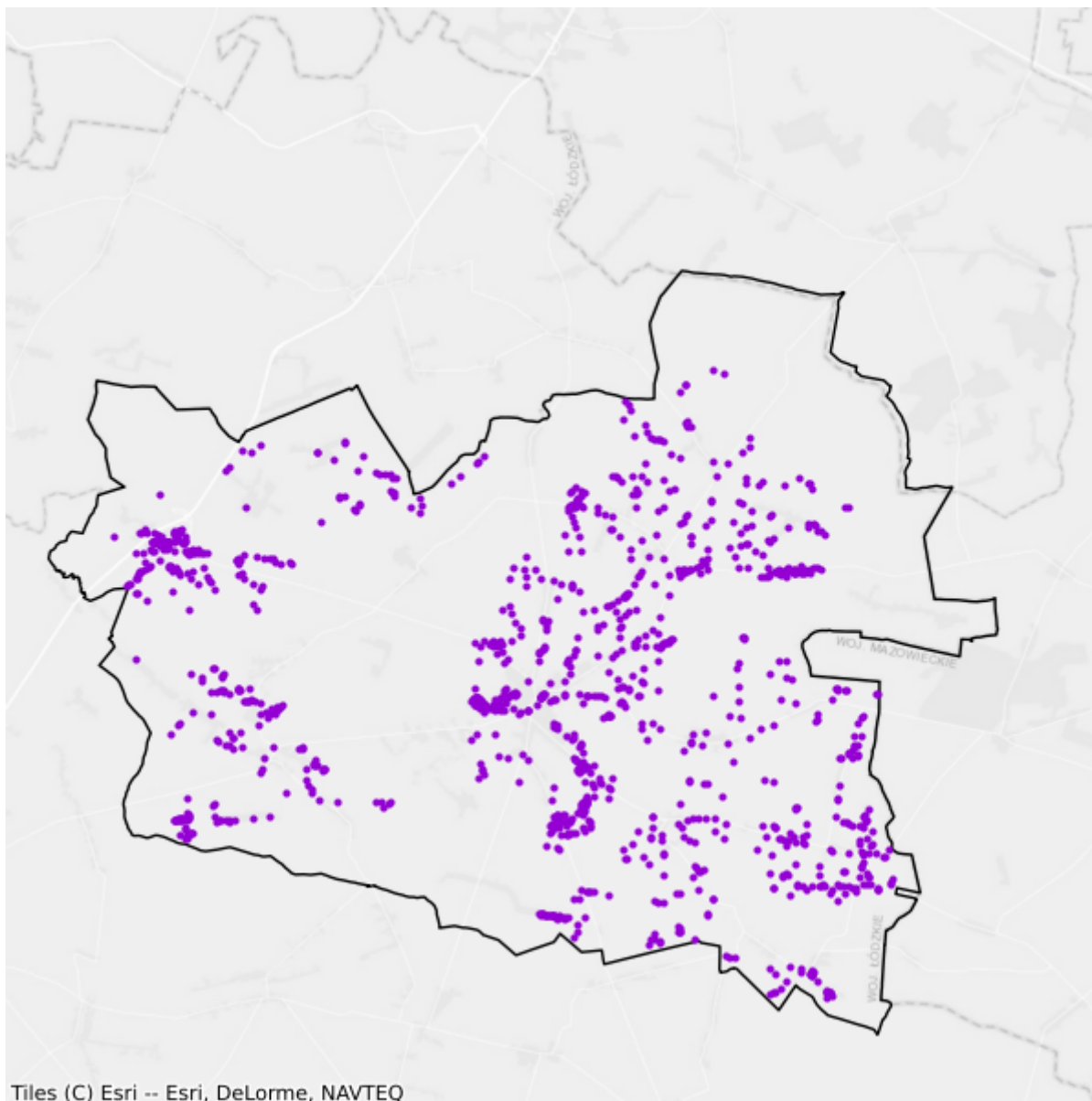

- Plany inwestycyjne realizowane ze środków prywatnych
- Plany inwestycyjne realizowane ze środków publicznych

13.3. Gmina Cielądz

TERC: 1013032

Statystyki ogólne

W gminie są 1 674 punkty adresowe. Na koniec czerwca 2025 roku w zasięgu stacjonarnego dostępu do usług szerokopasmowych było 1 560 punktów adresowych, a 114 pozostało bez zasięgu. Na wskazanym obszarze było 118 białych plam NGA. Od 1 stycznia 2023 do 30 czerwca 2025 roku obywatele zgłosili 15 zapotrzebowań na internet i 0 weryfikacji danych w systemie internet.gov.pl.

W tabeli nr 13.3.1 przedstawiono przedsiębiorców telekomunikacyjnych działających na terenie gminy i świadczących usługi stacjonarnego dostępu do usług szerokopasmowych.

Tabela 13.3.1: Podmiot w zależności od rodzaju usług.			
Podmiot	Detal	Hurt	Hurt-Detal
BUDIMPEX IT s.c. Marcin Maciejewski	X		
EXATEL S.A.	X		
ITV MEDIA Spółka z ograniczoną odpowiedzialnością	X		X
MPCNET Spółka z ograniczoną odpowiedzialnością	X		
NAUKOWA I AKADEMICKA SIEĆ KOMPUTEROWA - PAŃSTWOWY INSTYTUT BADAWCZY	X		
NETIA SPÓŁKA AKCYJNA			X
NEXERA Sp. z o.o.		X	
ORANGE POLSKA S.A.	X	X	X
P4 SPÓŁKA Z OGRANICZONĄ ODPOWIEDZIALNOŚCIĄ	X		
POLKOMTEL Sp. z o.o.	X		
RFC INTERNET SPÓŁKA Z OGRANICZONĄ ODPOWIEDZIALNOŚCIĄ	X		
T-MOBILE POLSKA S.A.	X		
VECTRA S.A.	X		

W tabeli nr 13.3.2 przedstawiono liczbowy i procentowy podział na punkty adresowe w zależności od rodzaju zasięgu na terenie gminy.

Tabela 13.3.2: Podział na rodzaje usług i zasięgów.		
	Liczba adresów	Udział %
Rzeczywisty	1 161	69,35%

	Liczba adresów	Udział %
Hurtowy (wyłącznie)	101	6,03%
Teoretyczny (wyłącznie)	298	17,80%
Brak zasięgu	114	6,81%
SUMA	1 674	100%

Zasięgi sieci

W tabeli nr 13.3.3 przedstawiono liczbowo i procentowo liczbę zasięgów oraz liczbę punktów adresowych na terenie gminy w zależności od przepustowości.

Tabela 13.3.3: Liczba zasięgów i adresów w podziale na przepustowość.				
Przepustowość [Mb/s]	Liczba zasięgów	Udział %	Liczba punktów adresowych	Udział %
2	2	0,03%	1	0,06%
10	0	0,00%	0	0,00%
20	0	0,00%	0	0,00%
30	145	2,24%	1	0,06%
40	48	0,74%	1	0,06%
50	22	0,34%	0	0,00%
60	14	0,22%	0	0,00%
70	42	0,65%	0	0,00%
80	5	0,08%	1	0,06%
90	0	0,00%	0	0,00%
100	1 074	16,61%	194	12,44%
200	0	0,00%	0	0,00%
300	0	0,00%	0	0,00%
400	0	0,00%	0	0,00%
500	0	0,00%	0	0,00%
600	0	0,00%	0	0,00%
700	0	0,00%	0	0,00%
800	0	0,00%	0	0,00%
900	1 125	17,40%	0	0,00%
1000	3 989	61,69%	1 362	87,31%
2000	0	0,00%	0	0,00%
3000	0	0,00%	0	0,00%
4000	0	0,00%	0	0,00%
5000	0	0,00%	0	0,00%
6000	0	0,00%	0	0,00%
7000	0	0,00%	0	0,00%
8000	0	0,00%	0	0,00%

Przepustowość [Mb/s]	Liczba zasięgów	Udział %	Liczba punktów adresowych	Udział %
9000	0	0,00%	0	0,00%
10000	0	0,00%	0	0,00%
SUMA	6 466	100%	1 560	100%

W tabeli nr 13.3.4 przedstawiono liczbę zasięgów w gminie w zależności od rodzaju medium.

Tabela 13.3.4: Liczba zasięgów z podziałem na medium.		
Medium	Liczba zasięgów	Udział %
światłowodowe	5 116	79,12%
kablowe współosiowe miedziane	0	0,00%
kablowe parowe miedziane	278	4,30%
radiowe (FWA)	1 072	16,58%
SUMA	6 466	100%

Plany inwestycyjne (komercyjne)

W gminie zgłoszone zostały plany inwestycyjne obejmujące 153 punkty adresowe. Zgłoszone plany inwestycyjne przewidują objęcie w kolejnych 3 latach zasięgiem stacjonarnego dostępu do usług szerokopasmowych:

- 55 punktów adresowych znajdujących się już w zasięgu rzeczywistym;
- 4 punkty adresowe znajdujące się już w zasięgu wyłącznie hurtowym;
- 76 punktów adresowych znajdujących się już w zasięgu teoretycznym;
- 63 punkty adresowe znajdujące się w planie inwestycyjnym ze środków publicznych;
- 0 punktów adresowych znajdujących się w innym planie inwestycyjnym ze środków prywatnych;
- 18 punktów adresowych będących białymi plamami (bez zasięgu).

Plany inwestycyjne realizowane ze środków publicznych

W gminie zgłoszone zostały plany inwestycyjne obejmujące 0 punktów adresowych. Realizowanych jest 0 projektów z KPO i 0 projektów z FER. Dane pochodzą z systemu SIMBA i odnoszą się do umów o dofinansowanie zawartych do dnia 30 czerwca 2025.

W tabeli nr 13.3.5 przedstawiono liczbę punktów adresowych na terenie gminy, objętych planami inwestycyjnymi do zrealizowania ze środków publicznych.

Tabela 13.3.5: Liczba punktów adresowych ze zgłoszonymi planami inwestycyjnymi realizowanymi ze środków publicznych.		
Numer projektu	Beneficjent	Liczba PA
Brak danych		
SUMA		0

Mapa planów inwestycyjnych

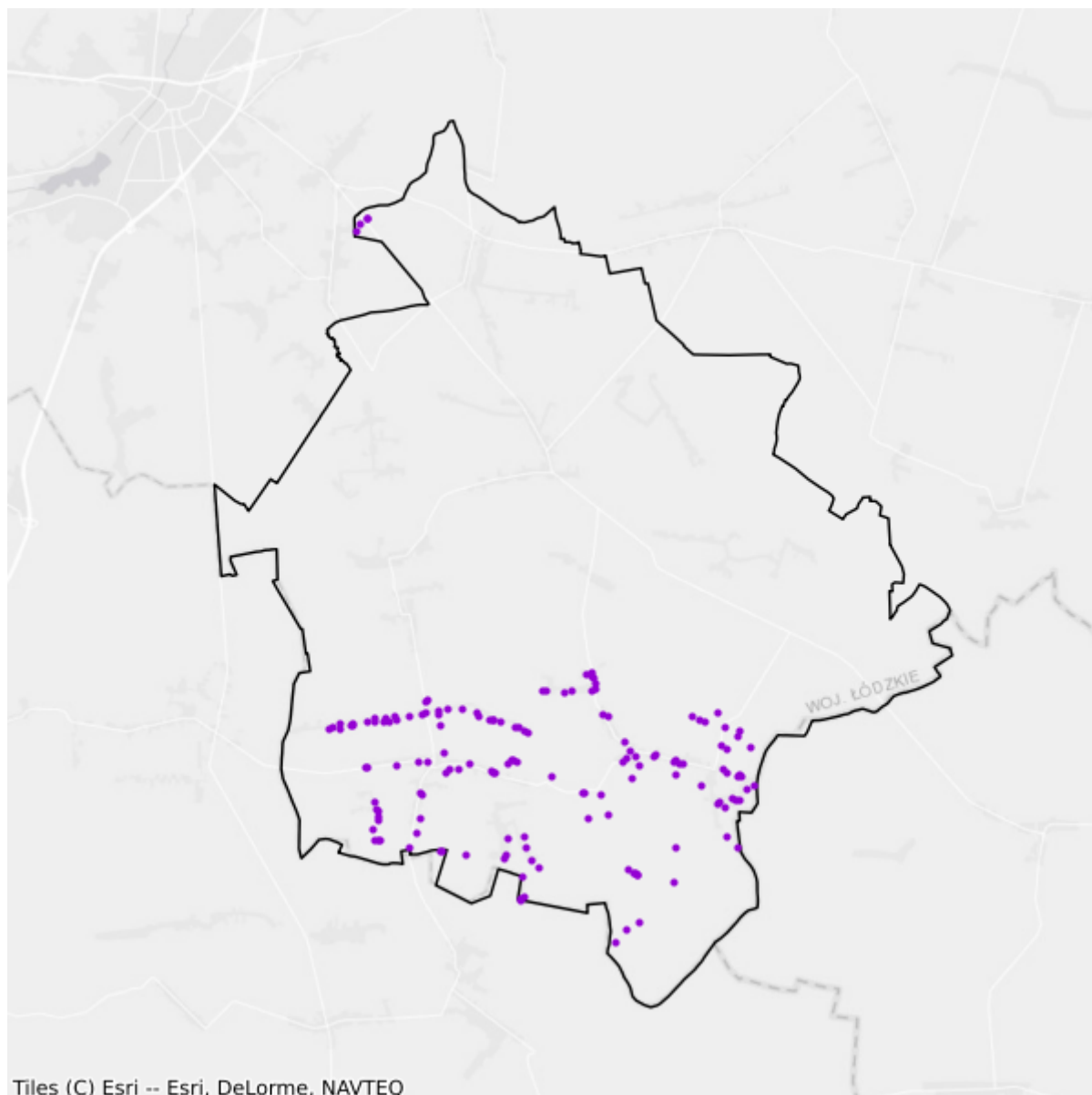

- Plany inwestycyjne realizowane ze środków prywatnych
- Plany inwestycyjne realizowane ze środków publicznych

13.4. Gmina Rawa Mazowiecka

TERC: 1013042

Statystyki ogólne

W gminie jest 3 648 punktów adresowych. Na koniec czerwca 2025 roku w zasięgu stacjonarnego dostępu do usług szerokopasmowych było 3 237 punktów adresowych, a 411 pozostało bez zasięgu. Na wskazanym obszarze było 425 białych plam NGA. Od 1 stycznia 2023 do 30 czerwca 2025 roku obywatele zgłosili 41 zapotrzebowań na internet i 0 weryfikacji danych w systemie internet.gov.pl.

W tabeli nr 13.4.1 przedstawiono przedsiębiorców telekomunikacyjnych działających na terenie gminy i świadczących usługi stacjonarnego dostępu do usług szerokopasmowych.

Tabela 13.4.1: Podmiot w zależności od rodzaju usług.			
Podmiot	Detal	Hurt	Hurt-Detal
BUDIMPEX IT s.c. Marcin Maciejewski	X		
INTERKAM SPÓŁKA Z OGRANICZONĄ ODPOWIEDZIALNOŚCIĄ		X	
ITV MEDIA Spółka z ograniczoną odpowiedzialnością	X		X
LANDTECH Spółka z ograniczoną odpowiedzialnością	X		
MPCNET Spółka z ograniczoną odpowiedzialnością	X		
NAUKOWA I AKADEMICKA SIEĆ KOMPUTEROWA - PAŃSTWOWY INSTYTUT BADAWCZY	X		
NETIA SPÓŁKA AKCYJNA			X
NEXERA Sp. z o.o.		X	
ORANGE POLSKA S.A.	X	X	X
P4 SPÓŁKA Z OGRANICZONĄ ODPOWIEDZIALNOŚCIĄ	X		
POLKOMTEL Sp. z o.o.	X		
RFC INTERNET SPÓŁKA Z OGRANICZONĄ ODPOWIEDZIALNOŚCIĄ	X		
T-MOBILE POLSKA S.A.	X		
TOWERLINK POLAND SPÓŁKA Z OGRANICZONĄ ODPOWIEDZIALNOŚCIĄ		X	
VECTRA S.A.	X		

W tabeli nr 13.4.2 przedstawiono liczbowy i procentowy podział na punkty adresowe w zależności od rodzaju zasięgu na terenie gminy.

Tabela 13.4.2: Podział na rodzaje usług i zasięgów.

	Liczba adresów	Udział %
Rzeczywisty	2 797	76,67%
Hurtowy (wyłącznie)	126	3,45%
Teoretyczny (wyłącznie)	314	8,61%
Brak zasięgu	411	11,27%
SUMA	3 648	100%

Zasięgi sieci

W tabeli nr 13.4.3 przedstawiono liczbowo i procentowo liczbę zasięgów oraz liczbę punktów adresowych na terenie gminy w zależności od przepustowości.

Tabela 13.4.3: Liczba zasięgów i adresów w podziale na przepustowość.

Przepustowość [Mb/s]	Liczba zasięgów	Udział %	Liczba punktów adresowych	Udział %
2	552	2,58%	4	0,12%
10	12	0,06%	0	0,00%
20	1	0,00%	1	0,03%
30	192	0,90%	2	0,06%
40	28	0,13%	1	0,03%
50	32	0,15%	6	0,19%
60	24	0,11%	0	0,00%
70	4	0,02%	0	0,00%
80	6	0,03%	0	0,00%
90	0	0,00%	0	0,00%
100	1 242	5,80%	150	4,63%
200	0	0,00%	0	0,00%
300	0	0,00%	0	0,00%
400	0	0,00%	0	0,00%
500	0	0,00%	0	0,00%
600	197	0,92%	0	0,00%
700	0	0,00%	0	0,00%
800	0	0,00%	0	0,00%
900	4 845	22,62%	12	0,37%
1000	14 282	66,69%	3 061	94,56%
2000	0	0,00%	0	0,00%
3000	0	0,00%	0	0,00%
4000	0	0,00%	0	0,00%
5000	0	0,00%	0	0,00%
6000	0	0,00%	0	0,00%

Przepustowość [Mb/s]	Liczba zasięgów	Udział %	Liczba punktów adresowych	Udział %
7000	0	0,00%	0	0,00%
8000	0	0,00%	0	0,00%
9000	0	0,00%	0	0,00%
10000	0	0,00%	0	0,00%
SUMA	21 417	100%	3 237	100%

W tabeli nr 13.4.4 przedstawiono liczbę zasięgów w gminie w zależności od rodzaju medium.

Tabela 13.4.4: Liczba zasięgów z podziałem na medium.		
Medium	Liczba zasięgów	Udział %
światłowodowe	19 329	90,25%
kablowe współosiowe miedziane	0	0,00%
kablowe parowe miedziane	844	3,94%
radiowe (FWA)	1 244	5,81%
SUMA	21 417	100%

Plany inwestycyjne (komercyjne)

W gminie zgłoszone zostały plany inwestycyjne obejmujące 685 punktów adresowych. Zgłoszone plany inwestycyjne przewidują objęcie w kolejnych 3 latach zasięgiem stacjonarnego dostępu do usług szerokopasmowych:

- 250 punktów adresowych znajdujących się już w zasięgu rzeczywistym;
- 41 punktów adresowych znajdujących się już w zasięgu wyłącznie hurtowym;
- 168 punktów adresowych znajdujących się już w zasięgu teoretycznym;
- 220 punktów adresowych znajdujących się w planie inwestycyjnym ze środków publicznych;
- 0 punktów adresowych znajdujących się w innym planie inwestycyjnym ze środków prywatnych;
- 226 punktów adresowych będących białymi plamami (bez zasięgu).

Plany inwestycyjne realizowane ze środków publicznych

W gminie zgłoszone zostały plany inwestycyjne obejmujące 0 punktów adresowych. Realizowanych jest 0 projektów z KPO i 0 projektów z FERC. Dane pochodzą z systemu SIMBA i odnoszą się do umów o dofinansowanie zawartych do dnia 30 czerwca 2025.

W tabeli nr 13.4.5 przedstawiono liczbę punktów adresowych na terenie gminy, objętych planami inwestycyjnymi do zrealizowania ze środków publicznych.

Tabela 13.4.5: Liczba punktów adresowych ze zgłoszonymi planami inwestycyjnymi realizowanymi ze środków publicznych.

Numer projektu	Beneficjent	Liczba PA
Brak danych		
SUMA		0

Mapa planów inwestycyjnych

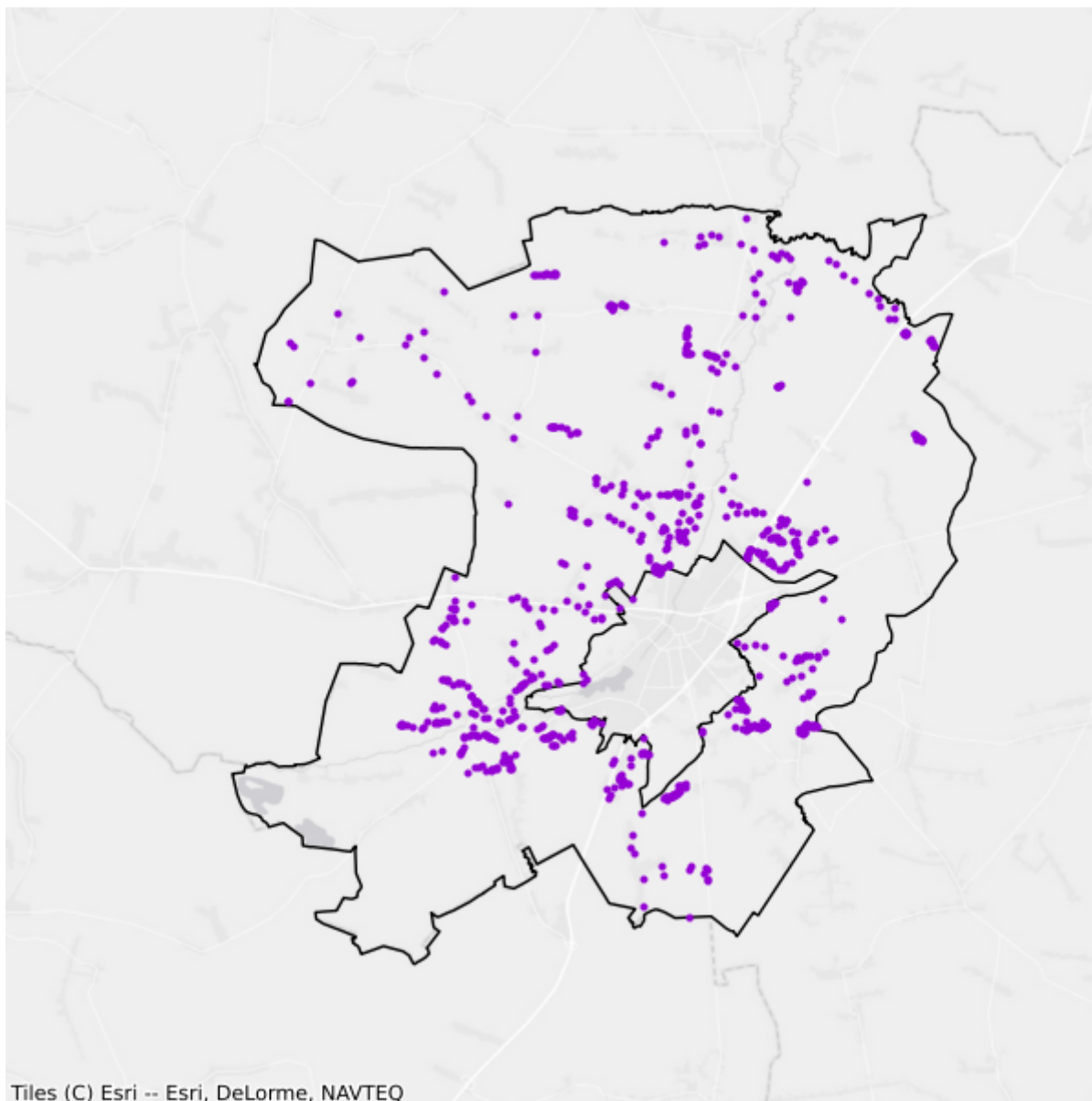

- Plany inwestycyjne realizowane ze środków prywatnych
- Plany inwestycyjne realizowane ze środków publicznych

13.5. Gmina Regnów

TERC: 1013052

Statystyki ogólne

W gminie są 742 punkty adresowe. Na koniec czerwca 2025 roku w zasięgu stacjonarnego dostępu do usług szerokopasmowych było 531 punktów adresowych, a 211 pozostało bez zasięgu. Na wskazanym obszarze było 211 białych plam NGA. Od 1 stycznia 2023 do 30 czerwca 2025 roku obywatele zgłosili 17 zapotrzebowań na internet i 0 weryfikacji danych w systemie internet.gov.pl.

W tabeli nr 13.5.1 przedstawiono przedsiębiorców telekomunikacyjnych działających na terenie gminy i świadczących usługi stacjonarnego dostępu do usług szerokopasmowych.

Tabela 13.5.1: Podmiot w zależności od rodzaju usług.			
Podmiot	Detal	Hurt	Hurt-Detal
EXATEL S.A.	X		
ITV MEDIA Spółka z ograniczoną odpowiedzialnością	X		X
NAUKOWA I AKADEMICKA SIEĆ KOMPUTEROWA - PAŃSTWOWY INSTYTUT BADAWCZY	X		
RFC INTERNET SPÓŁKA Z OGRANICZONĄ ODPOWIEDZIALNOŚCIĄ	X		

W tabeli nr 13.5.2 przedstawiono liczbowy i procentowy podział na punkty adresowe w zależności od rodzaju zasięgu na terenie gminy.

Tabela 13.5.2: Podział na rodzaje usług i zasięgów.		
	Liczba adresów	Udział %
Rzeczywisty	377	50,81%
Hurtowy (wyłącznie)	19	2,56%
Teoretyczny (wyłącznie)	135	18,19%
Brak zasięgu	211	28,44%
SUMA	742	100%

Zasięgi sieci

W tabeli nr 13.5.3 przedstawiono liczbowo i procentowo liczbę zasięgów oraz liczbę punktów adresowych na terenie gminy w zależności od przepustowości.

Tabela 13.5.3: Liczba zasięgów i adresów w podziale na przepustowość.

Przepustowość [Mb/s]	Liczba zasięgów	Udział %	Liczba punktów adresowych	Udział %
2	0	0,00%	0	0,00%
10	0	0,00%	0	0,00%
20	0	0,00%	0	0,00%
30	0	0,00%	0	0,00%
40	0	0,00%	0	0,00%
50	1	0,19%	0	0,00%
60	0	0,00%	0	0,00%
70	0	0,00%	0	0,00%
80	0	0,00%	0	0,00%
90	0	0,00%	0	0,00%
100	90	16,89%	89	16,76%
200	0	0,00%	0	0,00%
300	0	0,00%	0	0,00%
400	0	0,00%	0	0,00%
500	0	0,00%	0	0,00%
600	0	0,00%	0	0,00%
700	0	0,00%	0	0,00%
800	0	0,00%	0	0,00%
900	0	0,00%	0	0,00%
1000	442	82,93%	442	83,24%
2000	0	0,00%	0	0,00%
3000	0	0,00%	0	0,00%
4000	0	0,00%	0	0,00%
5000	0	0,00%	0	0,00%
6000	0	0,00%	0	0,00%
7000	0	0,00%	0	0,00%
8000	0	0,00%	0	0,00%
9000	0	0,00%	0	0,00%
10000	0	0,00%	0	0,00%
SUMA	533	100%	531	100%

W tabeli nr 13.5.4 przedstawiono liczbę zasięgów w gminie w zależności od rodzaju medium.

Tabela 13.5.4: Liczba zasięgów z podziałem na medium.

Medium	Liczba zasięgów	Udział %
światłowodowe	443	83,11%
kablowe współosiowe miedziane	0	0,00%
kablowe parowe miedziane	1	0,19%

Medium	Liczba zasięgów	Udział %
radiowe (FWA)	89	16,70%
SUMA	533	100%

Plany inwestycyjne (komercyjne)

W gminie zgłoszone zostały plany inwestycyjne obejmujące 5 punktów adresowych. Zgłoszone plany inwestycyjne przewidują objęcie w kolejnych 3 latach zasięgiem stacjonarnego dostępu do usług szerokopasmowych:

- 0 punktów adresowych znajdujących się już w zasięgu rzeczywistym;
- 0 punktów adresowych znajdujących się już w zasięgu wyłącznie hurtowym;
- 0 punktów adresowych znajdujących się już w zasięgu teoretycznym;
- 5 punktów adresowych znajdujących się w planie inwestycyjnym ze środków publicznych;
- 0 punktów adresowych znajdujących się w innym planie inwestycyjnym ze środków prywatnych;
- 5 punktów adresowych będących białymi plamami (bez zasięgu).

Plany inwestycyjne realizowane ze środków publicznych

W gminie zgłoszone zostały plany inwestycyjne obejmujące 0 punktów adresowych. Realizowanych jest 0 projektów z KPO i 0 projektów z FER. Dane pochodzą z systemu SIMBA i odnoszą się do umów o dofinansowanie zawartych do dnia 30 czerwca 2025.

W tabeli nr 13.5.5 przedstawiono liczbę punktów adresowych na terenie gminy, objętych planami inwestycyjnymi do zrealizowania ze środków publicznych.

Tabela 13.5.5: Liczba punktów adresowych ze zgłoszonymi planami inwestycyjnymi realizowanymi ze środków publicznych.		
Numer projektu	Beneficjent	Liczba PA
Brak danych		
SUMA		0

Mapa planów inwestycyjnych

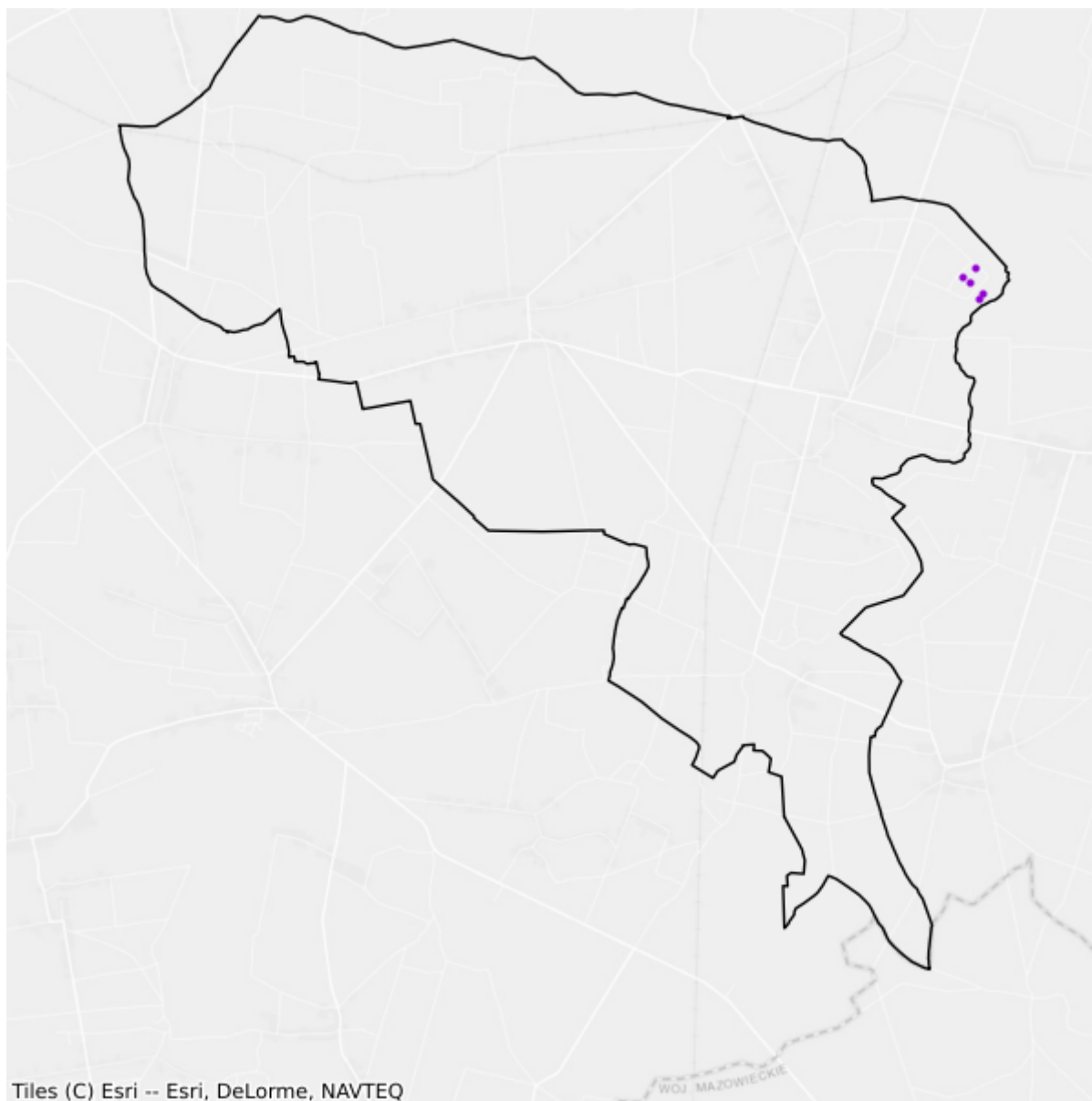

- Plany inwestycyjne realizowane ze środków prywatnych
- Plany inwestycyjne realizowane ze środków publicznych

13.6. Gmina Sadkowice

TERC: 1013062

Statystyki ogólne

W gminie jest 2 008 punktów adresowych. Na koniec czerwca 2025 roku w zasięgu stacjonarnego dostępu do usług szerokopasmowych było 1 009 punktów adresowych, a 999 pozostało bez zasięgu. Na wskazanym obszarze było 1 020 białych plam NGA. Od 1 stycznia 2023 do 30 czerwca 2025 roku obywatele zgłosili 51 zapotrzebowań na internet i 0 weryfikacji danych w systemie internet.gov.pl.

W tabeli nr 13.6.1 przedstawiono przedsiębiorców telekomunikacyjnych działających na terenie gminy i świadczących usługi stacjonarnego dostępu do usług szerokopasmowych.

Tabela 13.6.1: Podmiot w zależności od rodzaju usług.			
Podmiot	Detal	Hurt	Hurt-Detal
BUDIMPEX IT s.c. Marcin Maciejewski	X		
EXATEL S.A.	X		
ITV MEDIA Spółka z ograniczoną odpowiedzialnością	X		
MPCNET Spółka z ograniczoną odpowiedzialnością	X		
NAUKOWA I AKADEMICKA SIEĆ KOMPUTEROWA - PAŃSTWOWY INSTYTUT BADAWCZY	X		
NETIA SPÓŁKA AKCYJNA			X
NEXERA Sp. z o.o.		X	
ORANGE POLSKA S.A.	X	X	X
P4 SPÓŁKA Z OGRANICZONĄ ODPOWIEDZIALNOŚCIĄ	X		
POLKOMTEL Sp. z o.o.	X		
RFC INTERNET SPÓŁKA Z OGRANICZONĄ ODPOWIEDZIALNOŚCIĄ	X		
T-MOBILE POLSKA S.A.	X		
TOWERLINK POLAND SPÓŁKA Z OGRANICZONĄ ODPOWIEDZIALNOŚCIĄ		X	
VECTRA S.A.	X		

W tabeli nr 13.6.2 przedstawiono liczbowy i procentowy podział na punkty adresowe w zależności od rodzaju zasięgu na terenie gminy.

Tabela 13.6.2: Podział na rodzaje usług i zasięgów.

	Liczba adresów	Udział %
Rzeczywisty	919	45,77%
Hurtowy (wyłącznie)	9	0,45%
Teoretyczny (wyłącznie)	81	4,03%
Brak zasięgu	999	49,75%
SUMA	2 008	100%

Zasięgi sieci

W tabeli nr 13.6.3 przedstawiono liczbowo i procentowo liczbę zasięgów oraz liczbę punktów adresowych na terenie gminy w zależności od przepustowości.

Tabela 13.6.3: Liczba zasięgów i adresów w podziale na przepustowość.

Przepustowość [Mb/s]	Liczba zasięgów	Udział %	Liczba punktów adresowych	Udział %
2	0	0,00%	0	0,00%
10	0	0,00%	0	0,00%
20	0	0,00%	0	0,00%
30	32	0,32%	4	0,40%
40	45	0,45%	2	0,20%
50	19	0,19%	1	0,10%
60	27	0,27%	2	0,20%
70	12	0,12%	1	0,10%
80	15	0,15%	11	1,09%
90	0	0,00%	0	0,00%
100	130	1,30%	84	8,33%
200	0	0,00%	0	0,00%
300	0	0,00%	0	0,00%
400	0	0,00%	0	0,00%
500	0	0,00%	0	0,00%
600	0	0,00%	0	0,00%
700	0	0,00%	0	0,00%
800	0	0,00%	0	0,00%
900	2 700	26,95%	4	0,40%
1000	7 040	70,26%	900	89,20%
2000	0	0,00%	0	0,00%
3000	0	0,00%	0	0,00%
4000	0	0,00%	0	0,00%
5000	0	0,00%	0	0,00%
6000	0	0,00%	0	0,00%

Przepustowość [Mb/s]	Liczba zasięgów	Udział %	Liczba punktów adresowych	Udział %
7000	0	0,00%	0	0,00%
8000	0	0,00%	0	0,00%
9000	0	0,00%	0	0,00%
10000	0	0,00%	0	0,00%
SUMA	10 020	100%	1 009	100%

W tabeli nr 13.6.4 przedstawiono liczbę zasięgów w gminie w zależności od rodzaju medium.

Tabela 13.6.4: Liczba zasięgów z podziałem na medium.		
Medium	Liczba zasięgów	Udział %
światłowodowe	9 745	97,26%
kablowe współosiowe miedziane	0	0,00%
kablowe parowe miedziane	150	1,50%
radiowe (FWA)	125	1,25%
SUMA	10 020	100%

Plany inwestycyjne (komercyjne)

W gminie zgłoszone zostały plany inwestycyjne obejmujące 527 punktów adresowych. Zgłoszone plany inwestycyjne przewidują objęcie w kolejnych 3 latach zasięgiem stacjonarnego dostępu do usług szerokopasmowych:

- 19 punktów adresowych znajdujących się już w zasięgu rzeczywistym;
- 5 punktów adresowych znajdujących się już w zasięgu wyłącznie hurtowym;
- 28 punktów adresowych znajdujących się już w zasięgu teoretycznym;
- 308 punktów adresowych znajdujących się w planie inwestycyjnym ze środków publicznych;
- 0 punktów adresowych znajdujących się w innym planie inwestycyjnym ze środków prywatnych;
- 475 punktów adresowych będących białymi plamami (bez zasięgu).

Plany inwestycyjne realizowane ze środków publicznych

W gminie zgłoszone zostały plany inwestycyjne obejmujące 0 punktów adresowych. Realizowanych jest 0 projektów z KPO i 0 projektów z FERC. Dane pochodzą z systemu SIMBA i odnoszą się do umów o dofinansowanie zawartych do dnia 30 czerwca 2025.

W tabeli nr 13.6.5 przedstawiono liczbę punktów adresowych na terenie gminy, objętych planami inwestycyjnymi do zrealizowania ze środków publicznych.

Tabela 13.6.5: Liczba punktów adresowych ze zgłoszonymi planami inwestycyjnymi realizowanymi ze środków publicznych.

Numer projektu	Beneficjent	Liczba PA
Brak danych		
SUMA		0

Mapa planów inwestycyjnych

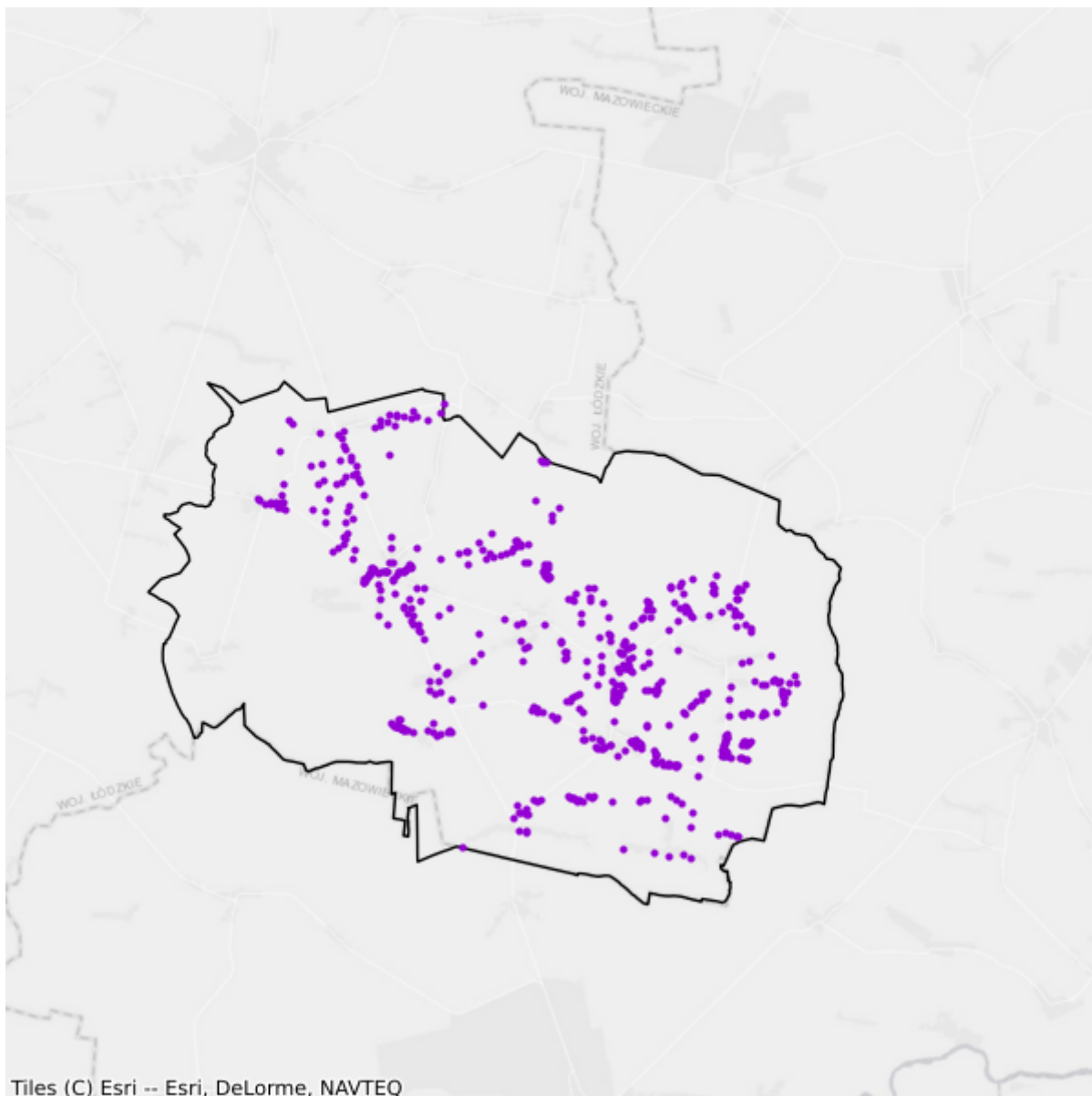

- Plany inwestycyjne realizowane ze środków prywatnych
- Plany inwestycyjne realizowane ze środków publicznych

14. Powiat sieradzki

TERC: 1014

Statystyki ogólne

W powiecie jest 33 549 punktów adresowych. Na koniec czerwca 2025 roku w zasięgu stacjonarnego dostępu do usług szerokopasmowych było 20 639 punktów adresowych, a 12 910 pozostało bez zasięgu. Na wskazanym obszarze było 14 925 białych plam NGA. Od 1 stycznia 2023 do 30 czerwca 2025 roku obywatele zgłosili 887 zapotrzebowań na internet i 25 weryfikacji danych w systemie internet.gov.pl.

Na terenie powiatu działa 43 przedsiębiorców telekomunikacyjnych świadczących usługi stacjonarnego dostępu do usług szerokopasmowych, w tym:

- 26 świadczących wyłącznie usługi detaliczne;
- 7 świadczących wyłącznie usługi hurtowe;
- 10 świadczących usługi hurtowo-detaliczne.

W tabeli nr 14.1 przedstawiono liczbę zasięgów i punktów adresowych w zasięgu na terenie powiatu.

Tabela 14.1: Liczba zasięgów i punktów adresowych w zasięgu na terenie powiatu.			
Gmina	Liczba zasięgów zgłoszonych przez podmioty zobowiązane do raportowania	Liczba punktów adresowych objętych zasięgiem	Liczba punktów adresowych ogółem
Brzeźnio	16 571	1 296	2 541
Brąszewice	9 864	694	1 572
Burzenin	10 198	1 320	2 207
Błaszki	29 839	3 290	4 575
Goszczanów	1 718	845	1 692
Klonowa	5 432	384	1 406
Sieradz	57 271	4 719	6 236
Sieradz	21 675	2 353	3 928
Warta	33 255	3 114	4 816
Wróblew	7 693	1 520	2 207
Złoczew	14 530	1 104	2 369
SUMA	208 046	20 639	33 549

W tabeli nr 14.2 przedstawiono liczbowy i procentowy podział na punkty adresowe w zależności od rodzaju zasięgu na terenie powiatu.

Tabela 14.2: Podział na rodzaje usług i zasięgów.		
	Liczba adresów	Udział %
Rzeczywisty	19 248	57,37%
Hurtowy (wyłącznie)	998	2,97%
Teoretyczny (wyłącznie)	393	1,17%
Brak zasięgu	12 910	38,48%
SUMA	33 549	100%

Zasięgi sieci

W tabeli nr 14.3 przedstawiono liczbowo i procentowo liczbę zasięgów oraz liczbę punktów adresowych na terenie powiatu w zależności od przepustowości.

Tabela 14.3: Liczba zasięgów i adresów w podziale na przepustowość.				
Przepustowość [Mb/s]	Liczba zasięgów	Udział %	Liczba punktów adresowych	Udział %
2	3 055	1,47%	65	0,31%
10	317	0,15%	7	0,03%
20	5	0,00%	1	0,00%
30	5 542	2,66%	1 047	5,07%
40	1 866	0,90%	229	1,11%
50	2 966	1,43%	372	1,80%
60	1 139	0,55%	103	0,50%
70	424	0,20%	66	0,32%
80	224	0,11%	125	0,61%
90	0	0,00%	0	0,00%
100	736	0,35%	473	2,29%
200	2	0,00%	0	0,00%
300	0	0,00%	0	0,00%
400	0	0,00%	0	0,00%
500	0	0,00%	0	0,00%
600	786	0,38%	21	0,10%
700	0	0,00%	0	0,00%
800	1	0,00%	0	0,00%
900	23 533	11,31%	106	0,51%
1000	162 713	78,21%	13 693	66,35%
2000	4 724	2,27%	4 322	20,94%
3000	0	0,00%	0	0,00%
4000	1	0,00%	0	0,00%

Przepustowość [Mb/s]	Liczba zasięgów	Udział %	Liczba punktów adresowych	Udział %
5000	0	0,00%	0	0,00%
6000	4	0,00%	3	0,01%
7000	0	0,00%	0	0,00%
8000	0	0,00%	0	0,00%
9000	0	0,00%	0	0,00%
10000	8	0,00%	6	0,03%
SUMA	208 046	100%	20 639	100%

W tabeli nr 14.4 przedstawiono liczbę zasięgów w powiecie w zależności od rodzaju medium.

Tabela 14.4: Liczba zasięgów z podziałem na medium.		
Medium	Liczba zasięgów	Udział %
światłowodowe	189 941	91,30%
kablowe współosiowe miedziane	1 953	0,94%
kablowe parowe miedziane	12 908	6,20%
radiowe (FWA)	3 244	1,56%
SUMA	208 046	100%

Plany inwestycyjne (komercyjne)

W powiecie zgłoszone zostały plany inwestycyjne obejmujące 8 305 punktów adresowych, w tym 7 920 unikalnych punktów adresowych.

W tabeli nr 14.5 przedstawiono liczbę punktów adresowych na terenie powiatu, objętych planami inwestycyjnymi do zrealizowania ze środków własnych inwestorów.

Tabela 14.5: Liczba punktów adresowych ze zgłoszonymi planami inwestycyjnymi finansowanymi ze środków własnych inwestora.	
Powiat	Liczba punktów adresowych objętych planami inwestycyjnymi
Brzeźnio	691
Brąszewice	379
Burzenin	281
Błaszki	1 044
Goszczanów	2
Klonowa	868
Sieradz	1 737
Sieradz	1 162
Warta	792
Wróblew	550
Złoczew	799
SUMA	8 305

Plany inwestycyjne realizowane ze środków publicznych

W powiecie zgłoszone zostały plany inwestycyjne obejmujące 8 973 punkty adresowe. Realizowane są 2 projekty z KPO i 0 projektów z FERC. Dane pochodzą z systemu SIMBA i odnoszą się do umów o dofinansowanie zawartych do dnia 30 czerwca 2025.

W tabeli nr 14.6 przedstawiono liczbę punktów adresowych na terenie powiatu, objętych planami inwestycyjnymi do zrealizowania ze środków publicznych.

Tabela 14.6: Liczba punktów adresowych ze zgłoszonymi planami inwestycyjnymi realizowanymi ze środków publicznych.	
Gmina	Liczba punktów adresowych objętych planami inwestycyjnymi
Brzeźnio	1 074
Brąszewice	731
Burzenin	1 123
Błaszki	1 796
Goszczanów	1 507
Klonowa	408
Sieradz	0
Sieradz	0
Warta	1 938
Wróblew	0
Złoczew	396
SUMA	8 973

14.1. Gmina Sieradz

TERC: 1014011

Statystyki ogólne

W gminie jest 6 236 punktów adresowych. Na koniec czerwca 2025 roku w zasięgu stacjonarnego dostępu do usług szerokopasmowych było 4 719 punktów adresowych, a 1 517 pozostało bez zasięgu. Na wskazanym obszarze było 2 286 białych plam NGA. Od 1 stycznia 2023 do 30 czerwca 2025 roku obywatele zgłosili 181 zapotrzebowań na internet i 5 weryfikacji danych w systemie internet.gov.pl.

W tabeli nr 14.1.1 przedstawiono przedsiębiorców telekomunikacyjnych działających na terenie gminy i świadczących usługi stacjonarnego dostępu do usług szerokopasmowych.

Tabela 14.1.1: Podmiot w zależności od rodzaju usług.			
Podmiot	Detal	Hurt	Hurt-Detal
"A-MEDIA" Jarosław Łaszczuk	X		X
"NETRAX" sp. z o.o.	X		
"PRONET-SERWIS" Krzysztof Płuciennik	X		
"STARNET TELECOM" SPÓŁKA Z OGRANICZONĄ ODPOWIEDZIALNOŚCIĄ			X
ACTUS-INFO SPÓŁKA Z OGRANICZONĄ ODPOWIEDZIALNOŚCIĄ			X
CITIMEDIA.PL SPÓŁKA Z OGRANICZONĄ ODPOWIEDZIALNOŚCIĄ			X
DER.NET SP. Z O.O.	X		
EXATEL S.A.	X		
INEA SPÓŁKA Z OGRANICZONĄ ODPOWIEDZIALNOŚCIĄ	X		
Infratel Spółka z Ograniczoną Odpowiedzialnością		X	
KRAK-MAN OKSS Sp. z o.o.		X	
LANDTECH Spółka z ograniczoną odpowiedzialnością	X		
MLYN.NET Spółka z ograniczoną odpowiedzialnością	X		
MULTIMEDIA POLSKA BIZNES SPÓŁKA AKCYJNA	X		
MULTIMEDIA POLSKA SPÓŁKA Z OGRANICZONĄ ODPOWIEDZIALNOŚCIĄ		X	X
NAUKOWA I AKADEMICKA SIEĆ KOMPUTEROWA - PAŃSTWOWY INSTYTUT BADAWCZY	X		
NETIA SPÓŁKA AKCYJNA			X
NEXERA Sp. z o.o.		X	
NetBlue Kowalczyk Sp. J.	X		

Podmiot	Detal	Hurt	Hurt-Detal
ORANGE POLSKA S.A.	X	X	X
P4 SPÓŁKA Z OGRANICZONĄ ODPOWIEDZIALNOŚCIĄ	X		
POLKOMTEL Sp. z o.o.	X		
RBO Sp. z o.o.	X		
RFC INTERNET SPÓŁKA Z OGRANICZONĄ ODPOWIEDZIALNOŚCIĄ	X		
SQS POLSKA Szymon Wysokiński	X		
STANET SPÓŁKA Z OGRANICZONĄ ODPOWIEDZIALNOŚCIĄ	X		
T-MOBILE POLSKA S.A.	X		
TELKONEKT Sp. z o.o.	X		
TK TELEKOM Sp. z o.o.			X
TOWERLINK POLAND SPÓŁKA Z OGRANICZONĄ ODPOWIEDZIALNOŚCIĄ		X	
VECTRA S.A.	X		
VLINE Sp. z o.o.	X		
WOJEWÓDZTWO ŁÓDZKIE		X	
ksiezyc.pl - AVES sp. z o.o.	X		
ŚWIATŁOWÓD INWESTYCJE SPÓŁKA Z OGRANICZONĄ ODPOWIEDZIALNOŚCIĄ		X	

W tabeli nr 14.1.2 przedstawiono liczbowy i procentowy podział na punkty adresowe w zależności od rodzaju zasięgu na terenie gminy.

Tabela 14.1.2: Podział na rodzaje usług i zasięgów.

	Liczba adresów	Udział %
Rzeczywisty	4 295	68,87%
Hurtowy (wyłącznie)	413	6,62%
Teoretyczny (wyłącznie)	11	0,18%
Brak zasięgu	1 517	24,33%
SUMA	6 236	100%

Zasięgi sieci

W tabeli nr 14.1.3 przedstawiono liczbowo i procentowo liczbę zasięgów oraz liczbę punktów adresowych na terenie gminy w zależności od przepustowości.

Tabela 14.1.3: Liczba zasięgów i adresów w podziale na przepustowość.

Przepustowość [Mb/s]	Liczba zasięgów	Udział %	Liczba punktów adresowych	Udział %
2	2 937	5,13%	64	1,36%
10	316	0,55%	6	0,13%
20	5	0,01%	1	0,02%

Przepustowość [Mb/s]	Liczba zasięgów	Udział %	Liczba punktów adresowych	Udział %
30	1 760	3,07%	296	6,27%
40	501	0,87%	88	1,86%
50	1 331	2,32%	232	4,92%
60	129	0,23%	26	0,55%
70	35	0,06%	6	0,13%
80	63	0,11%	50	1,06%
90	0	0,00%	0	0,00%
100	41	0,07%	6	0,13%
200	2	0,00%	0	0,00%
300	0	0,00%	0	0,00%
400	0	0,00%	0	0,00%
500	0	0,00%	0	0,00%
600	597	1,04%	9	0,19%
700	0	0,00%	0	0,00%
800	0	0,00%	0	0,00%
900	6 617	11,55%	22	0,47%
1000	41 490	72,45%	2 752	58,32%
2000	1 436	2,51%	1 153	24,43%
3000	0	0,00%	0	0,00%
4000	1	0,00%	0	0,00%
5000	0	0,00%	0	0,00%
6000	4	0,01%	3	0,06%
7000	0	0,00%	0	0,00%
8000	0	0,00%	0	0,00%
9000	0	0,00%	0	0,00%
10000	6	0,01%	5	0,11%
SUMA	57 271	100%	4 719	100%

W tabeli nr 14.1.4 przedstawiono liczbę zasięgów w gminie w zależności od rodzaju medium.

Tabela 14.1.4: Liczba zasięgów z podziałem na medium.

Medium	Liczba zasięgów	Udział %
światłowodowe	48 264	84,27%
kablowe współosiowe miedziane	1 911	3,34%
kablowe parowe miedziane	5 950	10,39%
radiowe (FWA)	1 146	2,00%
SUMA	57 271	100%

Plany inwestycyjne (komercyjne)

W gminie zgłoszone zostały plany inwestycyjne obejmujące 1 737 punktów adresowych. Zgłoszone plany inwestycyjne przewidują objęcie w kolejnych 3 latach zasięgiem stacjonarnego dostępu do usług szerokopasmowych:

- 373 punkty adresowe znajdujące się już w zasięgu rzeczywistym;
- 46 punktów adresowych znajdujących się już w zasięgu wyłącznie hurtowym;
- 1 punkt adresowy znajdujący się już w zasięgu teoretycznym;
- 683 punkty adresowe znajdujące się w planie inwestycyjnym ze środków publicznych;
- 1 punkt adresowy znajdujący się w innym planie inwestycyjnym ze środków prywatnych;
- 1 316 punktów adresowych będących białymi plamami (bez zasięgu).

Plany inwestycyjne realizowane ze środków publicznych

W gminie zgłoszone zostały plany inwestycyjne obejmujące 0 punktów adresowych. Realizowanych jest 0 projektów z KPO i 0 projektów z FER. Dane pochodzą z systemu SIMBA i odnoszą się do umów o dofinansowanie zawartych do dnia 30 czerwca 2025.

W tabeli nr 14.1.5 przedstawiono liczbę punktów adresowych na terenie gminy, objętych planami inwestycyjnymi do zrealizowania ze środków publicznych.

Tabela 14.1.5: Liczba punktów adresowych ze zgłoszonymi planami inwestycyjnymi realizowanymi ze środków publicznych.		
Numer projektu	Beneficjent	Liczba PA
Brak danych		
SUMA		0

Mapa planów inwestycyjnych

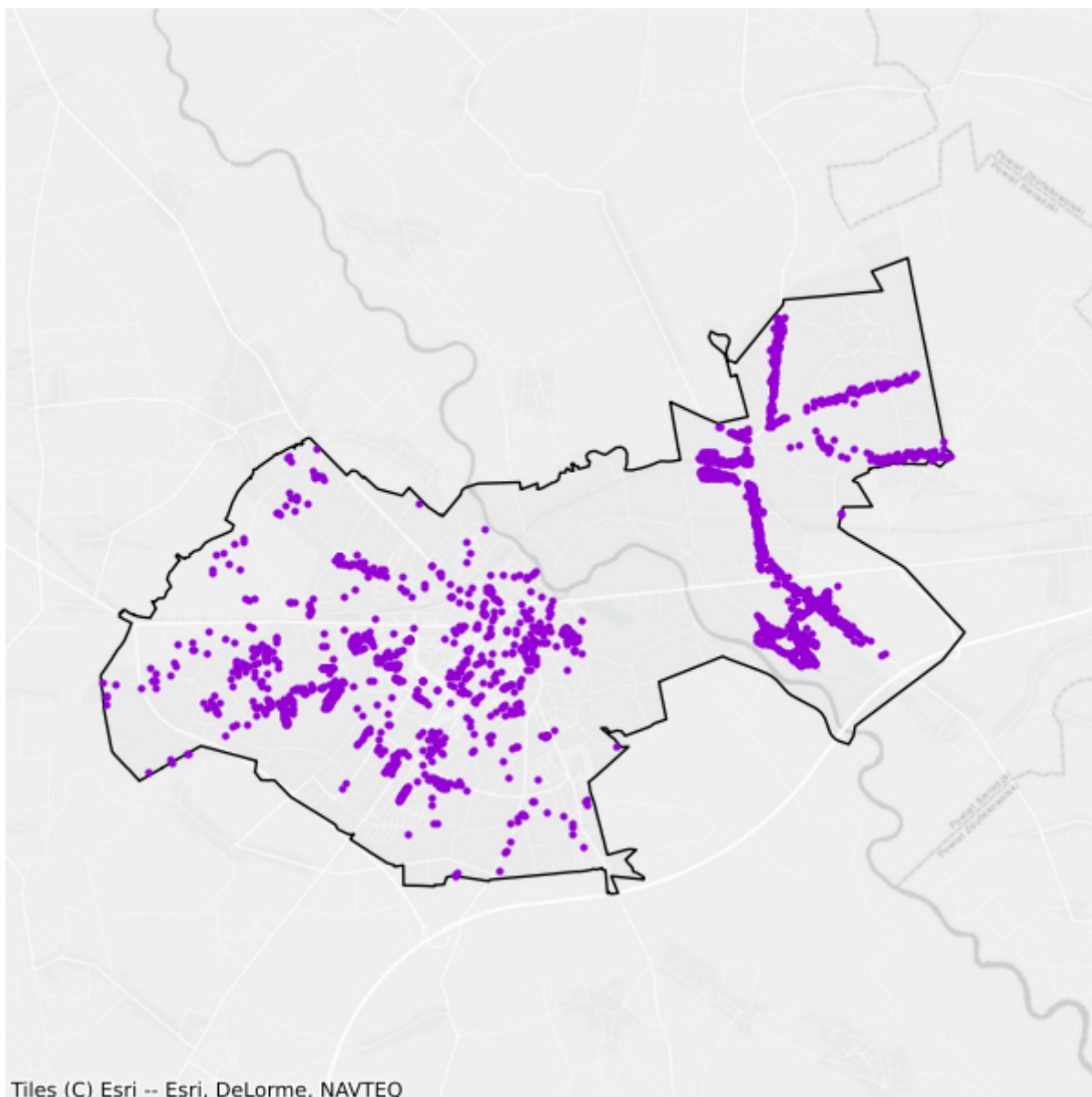

- Plany inwestycyjne realizowane ze środków prywatnych
- Plany inwestycyjne realizowane ze środków publicznych

14.2. Gmina Błaszki

TERC: 1014023

Statystyki ogólne

W gminie jest 4 575 punktów adresowych. Na koniec czerwca 2025 roku w zasięgu stacjonarnego dostępu do usług szerokopasmowych było 3 290 punktów adresowych, a 1 285 pozostało bez zasięgu. Na wskazanym obszarze były 1 384 białe plamy NGA. Od 1 stycznia 2023 do 30 czerwca 2025 roku obywatele zgłosili 94 zapotrzebowania na internet i 3 weryfikacje danych w systemie internet.gov.pl.

W tabeli nr 14.2.1 przedstawiono przedsiębiorców telekomunikacyjnych działających na terenie gminy i świadczących usługi stacjonarnego dostępu do usług szerokopasmowych.

Tabela 14.2.1: Podmiot w zależności od rodzaju usług.			
Podmiot	Detal	Hurt	Hurt-Detal
"A-MEDIA" Jarosław Łaszczuk	X		
"PRONET-SERWIS" Krzysztof Płuciennik	X		
DER.NET SP. Z O.O.	X		
EXATEL S.A.	X		
LANDTECH Spółka z ograniczoną odpowiedzialnością	X		
MLYN.NET Spółka z ograniczoną odpowiedzialnością	X		
NAUKOWA I AKADEMICKA SIEĆ KOMPUTEROWA - PAŃSTWOWY INSTYTUT BADAWCZY	X		
NETCOM COMPUTERS Robert Opieliński	X		
NETIA SPÓŁKA AKCYJNA			X
NEXERA Sp. z o.o.		X	
NTC FIBER SPÓŁKA Z OGRANICZONĄ ODPOWIEDZIALNOŚCIĄ	X		
NetBlue Kowalczyk Sp. J.	X		
ORANGE POLSKA S.A.	X	X	X
P4 SPÓŁKA Z OGRANICZONĄ ODPOWIEDZIALNOŚCIĄ	X		
POLKOMTEL Sp. z o.o.	X		
RFC INTERNET SPÓŁKA Z OGRANICZONĄ ODPOWIEDZIALNOŚCIĄ	X		
T-MOBILE POLSKA S.A.	X		
VECTRA S.A.	X		
VLINE Sp. z o.o.	X		

Podmiot	Detal	Hurt	Hurt-Detal
ksiezyc.pl - AVES sp. z o.o.	X		

W tabeli nr 14.2.2 przedstawiono liczbowy i procentowy podział na punkty adresowe w zależności od rodzaju zasięgu na terenie gminy.

Tabela 14.2.2: Podział na rodzaje usług i zasięgów.		
	Liczba adresów	Udział %
Rzeczywisty	3 218	70,34%
Hurtowy (wyłącznie)	67	1,46%
Teoretyczny (wyłącznie)	5	0,11%
Brak zasięgu	1 285	28,09%
SUMA	4 575	100%

Zasięgi sieci

W tabeli nr 14.2.3 przedstawiono liczbowo i procentowo liczbę zasięgów oraz liczbę punktów adresowych na terenie gminy w zależności od przepustowości.

Tabela 14.2.3: Liczba zasięgów i adresów w podziale na przepustowość.				
Przepustowość [Mb/s]	Liczba zasięgów	Udział %	Liczba punktów adresowych	Udział %
2	0	0,00%	0	0,00%
10	0	0,00%	0	0,00%
20	0	0,00%	0	0,00%
30	395	1,32%	22	0,67%
40	111	0,37%	11	0,33%
50	94	0,32%	18	0,55%
60	174	0,58%	24	0,73%
70	71	0,24%	8	0,24%
80	45	0,15%	16	0,49%
90	0	0,00%	0	0,00%
100	137	0,46%	66	2,01%
200	0	0,00%	0	0,00%
300	0	0,00%	0	0,00%
400	0	0,00%	0	0,00%
500	0	0,00%	0	0,00%
600	0	0,00%	0	0,00%
700	0	0,00%	0	0,00%
800	0	0,00%	0	0,00%
900	3 228	10,82%	27	0,82%

Przepustowość [Mb/s]	Liczba zasięgów	Udział %	Liczba punktów adresowych	Udział %
1000	24 929	83,55%	2 478	75,32%
2000	655	2,20%	620	18,84%
3000	0	0,00%	0	0,00%
4000	0	0,00%	0	0,00%
5000	0	0,00%	0	0,00%
6000	0	0,00%	0	0,00%
7000	0	0,00%	0	0,00%
8000	0	0,00%	0	0,00%
9000	0	0,00%	0	0,00%
10000	0	0,00%	0	0,00%
SUMA	29 839	100%	3 290	100%

W tabeli nr 14.2.4 przedstawiono liczbę zasięgów w gminie w zależności od rodzaju medium.

Tabela 14.2.4: Liczba zasięgów z podziałem na medium.		
Medium	Liczba zasięgów	Udział %
światłowodowe	28 821	96,59%
kablowe współosiowe miedziane	0	0,00%
kablowe parowe miedziane	890	2,98%
radiowe (FWA)	128	0,43%
SUMA	29 839	100%

Plany inwestycyjne (komercyjne)

W gminie zgłoszone zostały plany inwestycyjne obejmujące 1 044 punkty adresowe. Zgłoszone plany inwestycyjne przewidują objęcie w kolejnych 3 latach zasięgiem stacjonarnego dostępu do usług szerokopasmowych:

- 479 punktów adresowych znajdujących się już w zasięgu rzeczywistym;
- 2 punkty adresowe znajdujące się już w zasięgu wyłącznie hurtowym;
- 1 punkt adresowy znajdujący się już w zasięgu teoretycznym;
- 596 punktów adresowych znajdujących się w planie inwestycyjnym ze środków publicznych;
- 2 punkty adresowe znajdujące się w innym planie inwestycyjnym ze środków prywatnych;
- 560 punktów adresowych będących białymi plamami (bez zasięgu).

Plany inwestycyjne realizowane ze środków publicznych

W gminie zgłoszone zostały plany inwestycyjne obejmujące 1 796 punktów adresowych. Realizowany jest 1 projekt z KPO i 0 projektów z FER. Dane pochodzą z systemu SIMBA i odnoszą się do umów o dofinansowanie zawartych do dnia 30 czerwca 2025.

W tabeli nr 14.2.5 przedstawiono liczbę punktów adresowych na terenie gminy, objętych planami inwestycyjnymi do zrealizowania ze środków publicznych.

Tabela 14.2.5: Liczba punktów adresowych ze zgłoszonymi planami inwestycyjnymi realizowanymi ze środków publicznych.		
Numer projektu	Beneficjent	Liczba PA
KPOD.05.02-IW.06-0082/23	ORANGE POLSKA SPÓŁKA AKCYJNA	1 796
SUMA		1 796

Mapa planów inwestycyjnych

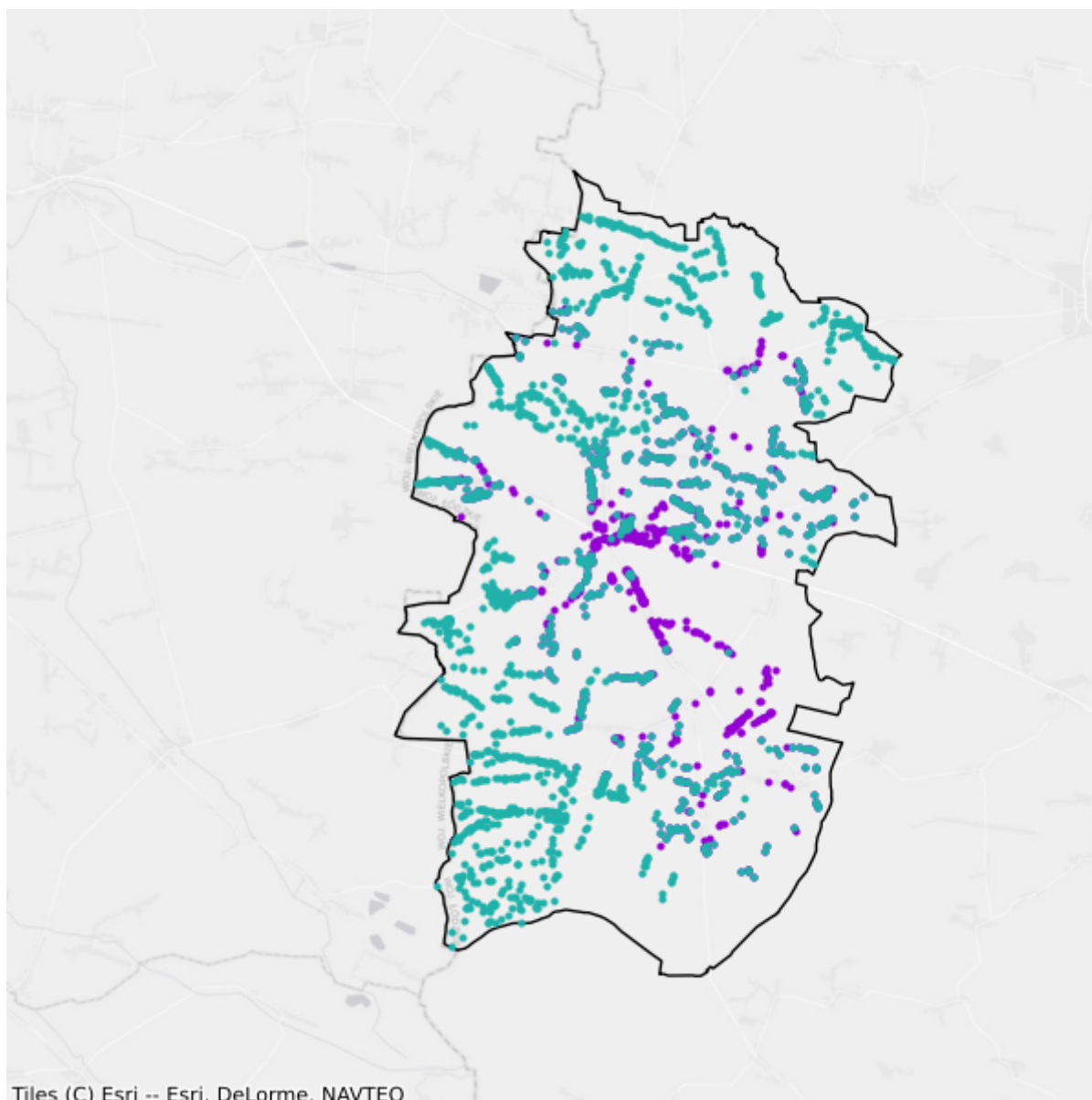

- Plany inwestycyjne realizowane ze środków prywatnych
- Plany inwestycyjne realizowane ze środków publicznych

14.3. Gmina Brąszewice

TERC: 1014032

Statystyki ogólne

W gminie są 1 572 punkty adresowe. Na koniec czerwca 2025 roku w zasięgu stacjonarnego dostępu do usług szerokopasmowych były 694 punkty adresowe, a 878 pozostało bez zasięgu. Na wskazanym obszarze było 898 białych plam NGA. Od 1 stycznia 2023 do 30 czerwca 2025 roku obywatele zgłosili 24 zapotrzebowania na internet i 2 weryfikacje danych w systemie internet.gov.pl.

W tabeli nr 14.3.1 przedstawiono przedsiębiorców telekomunikacyjnych działających na terenie gminy i świadczących usługi stacjonarnego dostępu do usług szerokopasmowych.

Tabela 14.3.1: Podmiot w zależności od rodzaju usług.			
Podmiot	Detal	Hurt	Hurt-Detal
"PRONET-SERWIS" Krzysztof Płuciennik	X		
DER.NET SP. Z O.O.	X		
EXATEL S.A.	X		
MLYN.NET Spółka z ograniczoną odpowiedzialnością	X		
NAUKOWA I AKADEMICKA SIEĆ KOMPUTEROWA - PAŃSTWOWY INSTYTUT BADAWCZY	X		
NETIA SPÓŁKA AKCYJNA			X
NEXERA Sp. z o.o.		X	
NetBlue Kowalczyk Sp. J.	X		
ORANGE POLSKA S.A.	X	X	X
P4 SPÓŁKA Z OGRANICZONĄ ODPOWIEDZIALNOŚCIĄ	X		
POLKOMTEL Sp. z o.o.	X		
RFC INTERNET SPÓŁKA Z OGRANICZONĄ ODPOWIEDZIALNOŚCIĄ	X		
T-MOBILE POLSKA S.A.	X		
VECTRA S.A.	X		
VLINE Sp. z o.o.	X		
ksiezyc.pl - AVES sp. z o.o.	X		

W tabeli nr 14.3.2 przedstawiono liczbowy i procentowy podział na punkty adresowe w zależności od rodzaju zasięgu na terenie gminy.

Tabela 14.3.2: Podział na rodzaje usług i zasięgów.

	Liczba adresów	Udział %
Rzeczywisty	682	43,38%
Hurtowy (wyłącznie)	11	0,70%
Teoretyczny (wyłącznie)	1	0,06%
Brak zasięgu	878	55,85%
SUMA	1 572	100%

Zasięgi sieci

W tabeli nr 14.3.3 przedstawiono liczbowo i procentowo liczbę zasięgów oraz liczbę punktów adresowych na terenie gminy w zależności od przepustowości.

Tabela 14.3.3: Liczba zasięgów i adresów w podziale na przepustowość.

Przepustowość [Mb/s]	Liczba zasięgów	Udział %	Liczba punktów adresowych	Udział %
2	0	0,00%	0	0,00%
10	0	0,00%	0	0,00%
20	0	0,00%	0	0,00%
30	100	1,01%	13	1,87%
40	2	0,02%	0	0,00%
50	65	0,66%	2	0,29%
60	70	0,71%	2	0,29%
70	6	0,06%	1	0,14%
80	3	0,03%	2	0,29%
90	0	0,00%	0	0,00%
100	5	0,05%	4	0,58%
200	0	0,00%	0	0,00%
300	0	0,00%	0	0,00%
400	0	0,00%	0	0,00%
500	0	0,00%	0	0,00%
600	0	0,00%	0	0,00%
700	0	0,00%	0	0,00%
800	0	0,00%	0	0,00%
900	1 252	12,69%	18	2,59%
1000	8 361	84,76%	652	93,95%
2000	0	0,00%	0	0,00%
3000	0	0,00%	0	0,00%
4000	0	0,00%	0	0,00%
5000	0	0,00%	0	0,00%
6000	0	0,00%	0	0,00%

Przepustowość [Mb/s]	Liczba zasięgów	Udział %	Liczba punktów adresowych	Udział %
7000	0	0,00%	0	0,00%
8000	0	0,00%	0	0,00%
9000	0	0,00%	0	0,00%
10000	0	0,00%	0	0,00%
SUMA	9 864	100%	694	100%

W tabeli nr 14.3.4 przedstawiono liczbę zasięgów w gminie w zależności od rodzaju medium.

Tabela 14.3.4: Liczba zasięgów z podziałem na medium.		
Medium	Liczba zasięgów	Udział %
światłowodowe	9 618	97,51%
kablowe współosiowe miedziane	0	0,00%
kablowe parowe miedziane	236	2,39%
radiowe (FWA)	10	0,10%
SUMA	9 864	100%

Plany inwestycyjne (komercyjne)

W gminie zgłoszone zostały plany inwestycyjne obejmujące 379 punktów adresowych. Zgłoszone plany inwestycyjne przewidują objęcie w kolejnych 3 latach zasięgiem stacjonarnego dostępu do usług szerokopasmowych:

- 6 punktów adresowych znajdujących się już w zasięgu rzeczywistym;
- 2 punkty adresowe znajdujące się już w zasięgu wyłącznie hurtowym;
- 1 punkt adresowy znajdujący się już w zasięgu teoretycznym;
- 320 punktów adresowych znajdujących się w planie inwestycyjnym ze środków publicznych;
- 0 punktów adresowych znajdujących się w innym planie inwestycyjnym ze środków prywatnych;
- 370 punktów adresowych będących białymi plamami (bez zasięgu).

Plany inwestycyjne realizowane ze środków publicznych

W gminie zgłoszone zostały plany inwestycyjne obejmujące 731 punktów adresowych. Realizowany jest 1 projekt z KPO i 0 projektów z FERC. Dane pochodzą z systemu SIMBA i odnoszą się do umów o dofinansowanie zawartych do dnia 30 czerwca 2025.

W tabeli nr 14.3.5 przedstawiono liczbę punktów adresowych na terenie gminy, objętych planami inwestycyjnymi do zrealizowania ze środków publicznych.

Tabela 14.3.5: Liczba punktów adresowych ze zgłoszonymi planami inwestycyjnymi realizowanymi ze środków publicznych.

Numer projektu	Beneficjent	Liczba PA
KPOD.05.02-IW. 06-0350/23	MARCOMNET SPÓŁKA Z OGRANICZONĄ ODPOWIEDZIALNOŚCIĄ	731
SUMA		731

Mapa planów inwestycyjnych

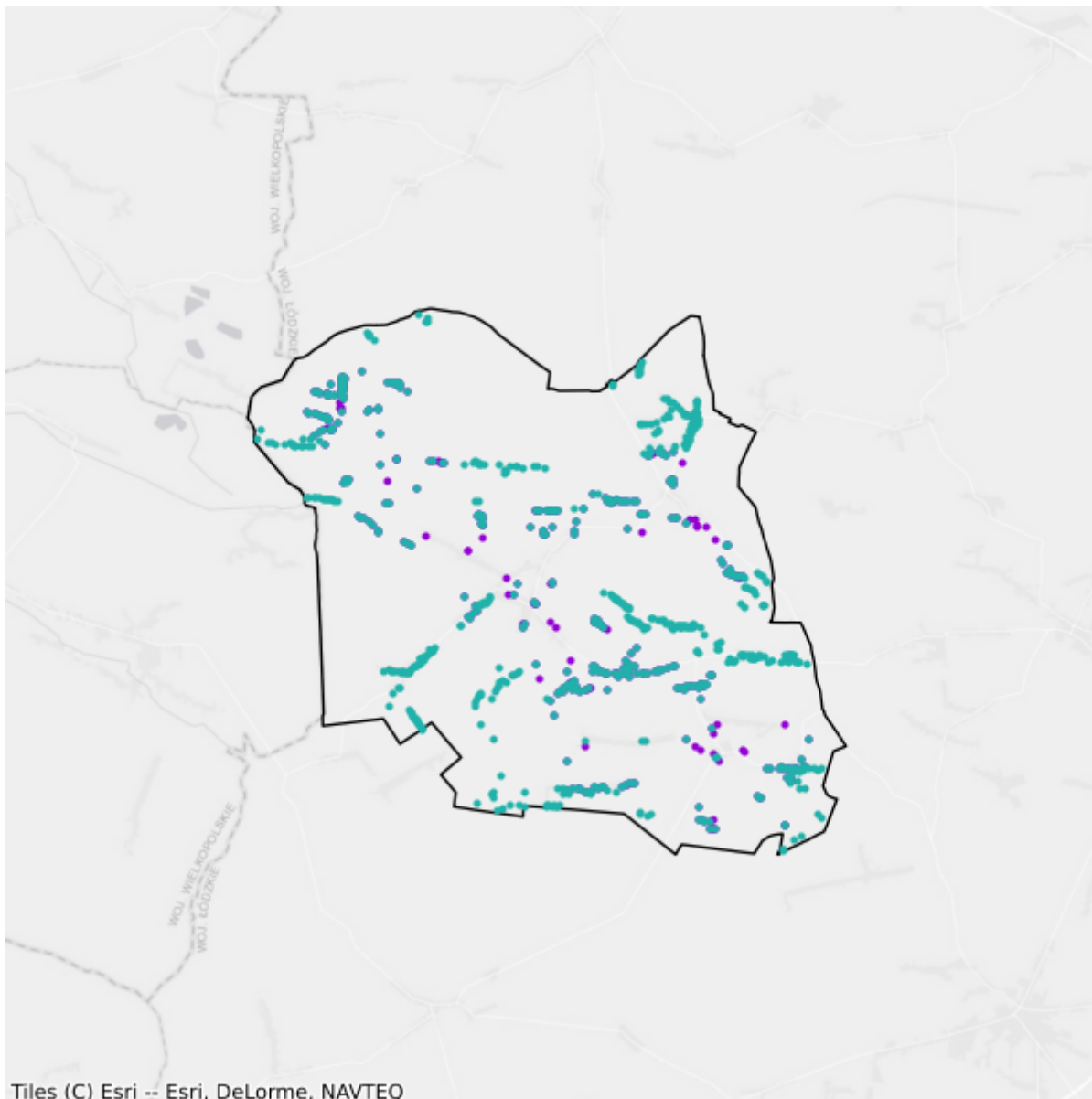

- Plany inwestycyjne realizowane ze środków prywatnych
- Plany inwestycyjne realizowane ze środków publicznych

14.4. Gmina Brzeźnio

TERC: 1014042

Statystyki ogólne

W gminie jest 2 541 punktów adresowych. Na koniec czerwca 2025 roku w zasięgu stacjonarnego dostępu do usług szerokopasmowych było 1 296 punktów adresowych, a 1 245 pozostało bez zasięgu. Na wskazanym obszarze było 1 358 białych plam NGA. Od 1 stycznia 2023 do 30 czerwca 2025 roku obywatele zgłosili 55 zapotrzebowań na internet i 1 weryfikację danych w systemie internet.gov.pl.

W tabeli nr 14.4.1 przedstawiono przedsiębiorców telekomunikacyjnych działających na terenie gminy i świadczących usługi stacjonarnego dostępu do usług szerokopasmowych.

Tabela 14.4.1: Podmiot w zależności od rodzaju usług.			
Podmiot	Detal	Hurt	Hurt-Detal
"PRONET-SERWIS" Krzysztof Płuciennik	X		
DER.NET SP. Z O.O.	X		
EXATEL S.A.	X		
MLYN.NET Spółka z ograniczoną odpowiedzialnością	X		
NAUKOWA I AKADEMICKA SIEĆ KOMPUTEROWA - PAŃSTWOWY INSTYTUT BADAWCZY	X		
NETIA SPÓŁKA AKCYJNA			X
NEXERA Sp. z o.o.		X	
NetBlue Kowalczyk Sp. J.	X		
ORANGE POLSKA S.A.	X	X	X
P4 SPÓŁKA Z OGRANICZONĄ ODPOWIEDZIALNOŚCIĄ	X		
POLKOMTEL Sp. z o.o.	X		
RFC INTERNET SPÓŁKA Z OGRANICZONĄ ODPOWIEDZIALNOŚCIĄ	X		
T-MOBILE POLSKA S.A.	X		
TOWERLINK POLAND SPÓŁKA Z OGRANICZONĄ ODPOWIEDZIALNOŚCIĄ		X	
VECTRA S.A.	X		
VLINE Sp. z o.o.	X		
ksiezyc.pl - AVES sp. z o.o.	X		

W tabeli nr 14.4.2 przedstawiono liczbowy i procentowy podział na punkty adresowe w zależności od rodzaju zasięgu na terenie gminy.

Tabela 14.4.2: Podział na rodzaje usług i zasięgów.

	Liczba adresów	Udział %
Rzeczywisty	1 236	48,64%
Hurtowy (wyłącznie)	60	2,36%
Teoretyczny (wyłącznie)	0	0,00%
Brak zasięgu	1 245	49,00%
SUMA	2 541	100%

Zasięgi sieci

W tabeli nr 14.4.3 przedstawiono liczbowo i procentowo liczbę zasięgów oraz liczbę punktów adresowych na terenie gminy w zależności od przepustowości.

Tabela 14.4.3: Liczba zasięgów i adresów w podziale na przepustowość.

Przepustowość [Mb/s]	Liczba zasięgów	Udział %	Liczba punktów adresowych	Udział %
2	0	0,00%	0	0,00%
10	0	0,00%	0	0,00%
20	0	0,00%	0	0,00%
30	227	1,37%	19	1,47%
40	154	0,93%	40	3,09%
50	138	0,83%	38	2,93%
60	72	0,43%	6	0,46%
70	9	0,05%	1	0,08%
80	13	0,08%	9	0,69%
90	0	0,00%	0	0,00%
100	5	0,03%	4	0,31%
200	0	0,00%	0	0,00%
300	0	0,00%	0	0,00%
400	0	0,00%	0	0,00%
500	0	0,00%	0	0,00%
600	0	0,00%	0	0,00%
700	0	0,00%	0	0,00%
800	0	0,00%	0	0,00%
900	2 157	13,02%	4	0,31%
1000	13 796	83,25%	1 175	90,66%
2000	0	0,00%	0	0,00%
3000	0	0,00%	0	0,00%
4000	0	0,00%	0	0,00%
5000	0	0,00%	0	0,00%
6000	0	0,00%	0	0,00%

Przepustowość [Mb/s]	Liczba zasięgów	Udział %	Liczba punktów adresowych	Udział %
7000	0	0,00%	0	0,00%
8000	0	0,00%	0	0,00%
9000	0	0,00%	0	0,00%
10000	0	0,00%	0	0,00%
SUMA	16 571	100%	1 296	100%

W tabeli nr 14.4.4 przedstawiono liczbę zasięgów w gminie w zależności od rodzaju medium.

Tabela 14.4.4: Liczba zasięgów z podziałem na medium.		
Medium	Liczba zasięgów	Udział %
światłowodowe	15 957	96,29%
kablowe współosiowe miedziane	0	0,00%
kablowe parowe miedziane	561	3,39%
radiowe (FWA)	53	0,32%
SUMA	16 571	100%

Plany inwestycyjne (komercyjne)

W gminie zgłoszone zostały plany inwestycyjne obejmujące 691 punktów adresowych. Zgłoszone plany inwestycyjne przewidują objęcie w kolejnych 3 latach zasięgiem stacjonarnego dostępu do usług szerokopasmowych:

- 53 punkty adresowe znajdujące się już w zasięgu rzeczywistym;
- 4 punkty adresowe znajdujące się już w zasięgu wyłącznie hurtowym;
- 0 punktów adresowych znajdujących się już w zasięgu teoretycznym;
- 491 punktów adresowych znajdujących się w planie inwestycyjnym ze środków publicznych;
- 0 punktów adresowych znajdujących się w innym planie inwestycyjnym ze środków prywatnych;
- 634 punkty adresowe będące białymi plamami (bez zasięgu).

Plany inwestycyjne realizowane ze środków publicznych

W gminie zgłoszone zostały plany inwestycyjne obejmujące 1 074 punkty adresowe. Realizowany jest 1 projekt z KPO i 0 projektów z FERC. Dane pochodzą z systemu SIMBA i odnoszą się do umów o dofinansowanie zawartych do dnia 30 czerwca 2025.

W tabeli nr 14.4.5 przedstawiono liczbę punktów adresowych na terenie gminy, objętych planami inwestycyjnymi do zrealizowania ze środków publicznych.

Tabela 14.4.5: Liczba punktów adresowych ze zgłoszonymi planami inwestycyjnymi realizowanymi ze środków publicznych.

Numer projektu	Beneficjent	Liczba PA
KPOD.05.02-IW. 06-0350/23	MARCOMNET SPÓŁKA Z OGRANICZONĄ ODPOWIEDZIALNOŚCIĄ	1 074
SUMA		1 074

Mapa planów inwestycyjnych

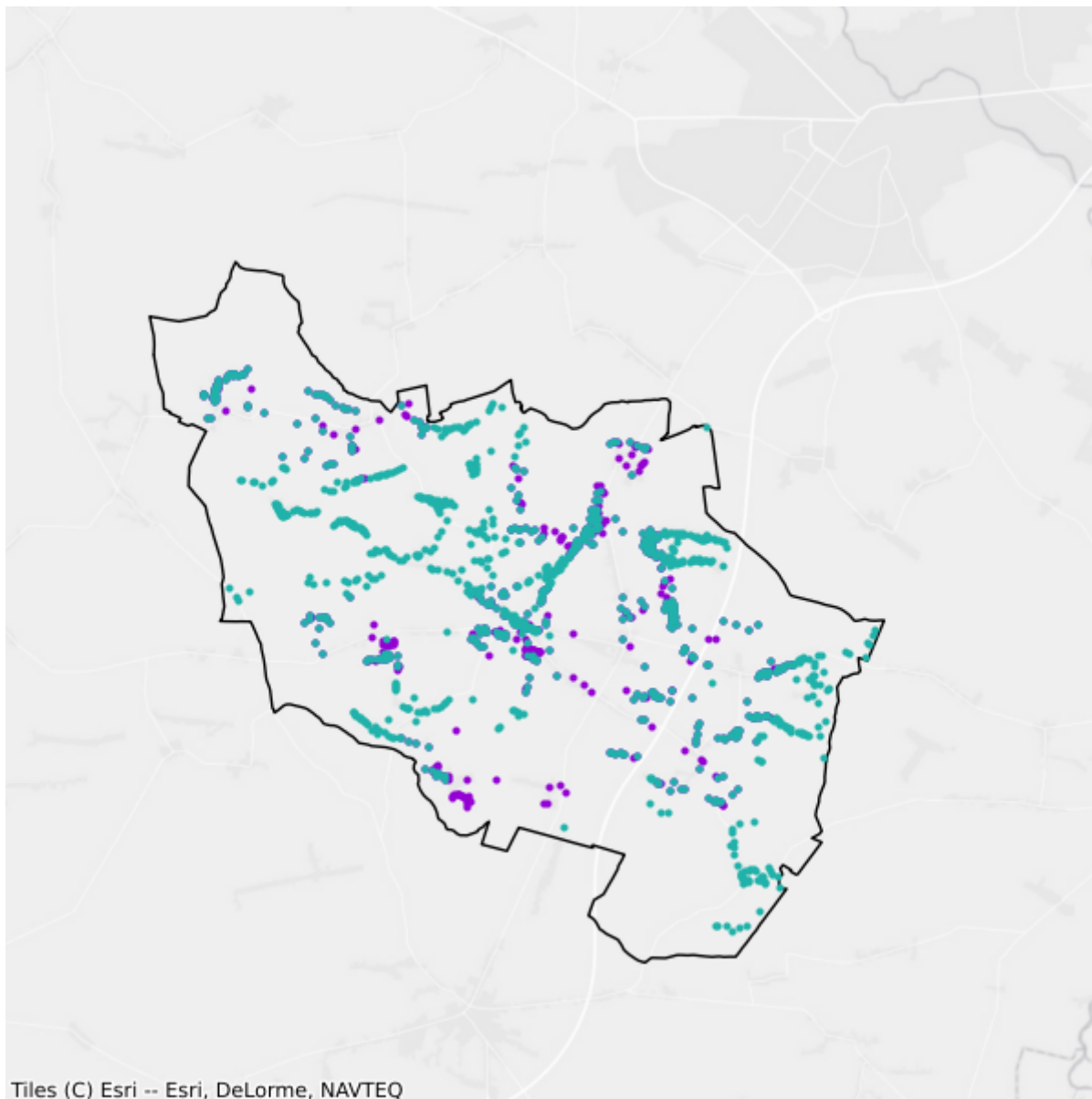

- Plany inwestycyjne realizowane ze środków prywatnych
- Plany inwestycyjne realizowane ze środków publicznych

14.5. Gmina Burzenin

TERC: 1014052

Statystyki ogólne

W gminie jest 2 207 punktów adresowych. Na koniec czerwca 2025 roku w zasięgu stacjonarnego dostępu do usług szerokopasmowych było 1 320 punktów adresowych, a 887 pozostało bez zasięgu. Na wskazanym obszarze były 1 084 białe plamy NGA. Od 1 stycznia 2023 do 30 czerwca 2025 roku obywatele zgłosili 68 zapotrzebowań na internet i 2 weryfikacje danych w systemie internet.gov.pl.

W tabeli nr 14.5.1 przedstawiono przedsiębiorców telekomunikacyjnych działających na terenie gminy i świadczących usługi stacjonarnego dostępu do usług szerokopasmowych.

Tabela 14.5.1: Podmiot w zależności od rodzaju usług.			
Podmiot	Detal	Hurt	Hurt-Detal
"PRONET-SERWIS" Krzysztof Płuciennik	X		
DER.NET SP. Z O.O.	X		
EXATEL S.A.	X		
MLYN.NET Spółka z ograniczoną odpowiedzialnością	X		
NAUKOWA I AKADEMICKA SIEĆ KOMPUTEROWA - PAŃSTWOWY INSTYTUT BADAWCZY	X		
NETIA SPÓŁKA AKCYJNA			X
NEXERA Sp. z o.o.		X	
NetBlue Kowalczyk Sp. J.	X		
ORANGE POLSKA S.A.	X	X	X
P4 SPÓŁKA Z OGRANICZONĄ ODPOWIEDZIALNOŚCIĄ	X		
POLKOMTEL Sp. z o.o.	X		
RFC INTERNET SPÓŁKA Z OGRANICZONĄ ODPOWIEDZIALNOŚCIĄ	X		
T-MOBILE POLSKA S.A.	X		
VECTRA S.A.	X		
VLINE Sp. z o.o.	X		
ksiezyc.pl - AVES sp. z o.o.	X		

W tabeli nr 14.5.2 przedstawiono liczbowy i procentowy podział na punkty adresowe w zależności od rodzaju zasięgu na terenie gminy.

Tabela 14.5.2: Podział na rodzaje usług i zasięgów.

	Liczba adresów	Udział %
Rzeczywisty	1 121	50,79%
Hurtowy (wyłącznie)	6	0,27%
Teoretyczny (wyłącznie)	193	8,74%
Brak zasięgu	887	40,19%
SUMA	2 207	100%

Zasięgi sieci

W tabeli nr 14.5.3 przedstawiono liczbowo i procentowo liczbę zasięgów oraz liczbę punktów adresowych na terenie gminy w zależności od przepustowości.

Tabela 14.5.3: Liczba zasięgów i adresów w podziale na przepustowość.

Przepustowość [Mb/s]	Liczba zasięgów	Udział %	Liczba punktów adresowych	Udział %
2	0	0,00%	0	0,00%
10	0	0,00%	0	0,00%
20	0	0,00%	0	0,00%
30	690	6,77%	197	14,92%
40	157	1,54%	0	0,00%
50	376	3,69%	0	0,00%
60	151	1,48%	0	0,00%
70	16	0,16%	0	0,00%
80	5	0,05%	0	0,00%
90	0	0,00%	0	0,00%
100	3	0,03%	1	0,08%
200	0	0,00%	0	0,00%
300	0	0,00%	0	0,00%
400	0	0,00%	0	0,00%
500	0	0,00%	0	0,00%
600	15	0,15%	3	0,23%
700	0	0,00%	0	0,00%
800	1	0,01%	0	0,00%
900	1 035	10,15%	1	0,08%
1000	7 749	75,99%	1 118	84,70%
2000	0	0,00%	0	0,00%
3000	0	0,00%	0	0,00%
4000	0	0,00%	0	0,00%
5000	0	0,00%	0	0,00%
6000	0	0,00%	0	0,00%

Przepustowość [Mb/s]	Liczba zasięgów	Udział %	Liczba punktów adresowych	Udział %
7000	0	0,00%	0	0,00%
8000	0	0,00%	0	0,00%
9000	0	0,00%	0	0,00%
10000	0	0,00%	0	0,00%
SUMA	10 198	100%	1 320	100%

W tabeli nr 14.5.4 przedstawiono liczbę zasięgów w gminie w zależności od rodzaju medium.

Tabela 14.5.4: Liczba zasięgów z podziałem na medium.

Medium	Liczba zasięgów	Udział %
światłowodowe	8 803	86,32%
kablowe współosiowe miedziane	0	0,00%
kablowe parowe miedziane	642	6,30%
radiowe (FWA)	753	7,38%
SUMA	10 198	100%

Plany inwestycyjne (komercyjne)

W gminie zgłoszone zostały plany inwestycyjne obejmujące 281 punktów adresowych. Zgłoszone plany inwestycyjne przewidują objęcie w kolejnych 3 latach zasięgiem stacjonarnego dostępu do usług szerokopasmowych:

- 89 punktów adresowych znajdujących się już w zasięgu rzeczywistym;
- 0 punktów adresowych znajdujących się już w zasięgu wyłącznie hurtowym;
- 31 punktów adresowych znajdujących się już w zasięgu teoretycznym;
- 216 punktów adresowych znajdujących się w planie inwestycyjnym ze środków publicznych;
- 0 punktów adresowych znajdujących się w innym planie inwestycyjnym ze środków prywatnych;
- 161 punktów adresowych będących białymi plamami (bez zasięgu).

Plany inwestycyjne realizowane ze środków publicznych

W gminie zgłoszone zostały plany inwestycyjne obejmujące 1 123 punkty adresowe. Realizowany jest 1 projekt z KPO i 0 projektów z FERC. Dane pochodzą z systemu SIMBA i odnoszą się do umów o dofinansowanie zawartych do dnia 30 czerwca 2025.

W tabeli nr 14.5.5 przedstawiono liczbę punktów adresowych na terenie gminy, objętych planami inwestycyjnymi do zrealizowania ze środków publicznych.

Tabela 14.5.5: Liczba punktów adresowych ze zgłoszonymi planami inwestycyjnymi realizowanymi ze środków publicznych.

Numer projektu	Beneficjent	Liczba PA
KPOD.05.02-IW. 06-0350/23	MARCOMNET SPÓŁKA Z OGRANICZONĄ ODPOWIEDZIALNOŚCIĄ	1 123
SUMA		1 123

Mapa planów inwestycyjnych

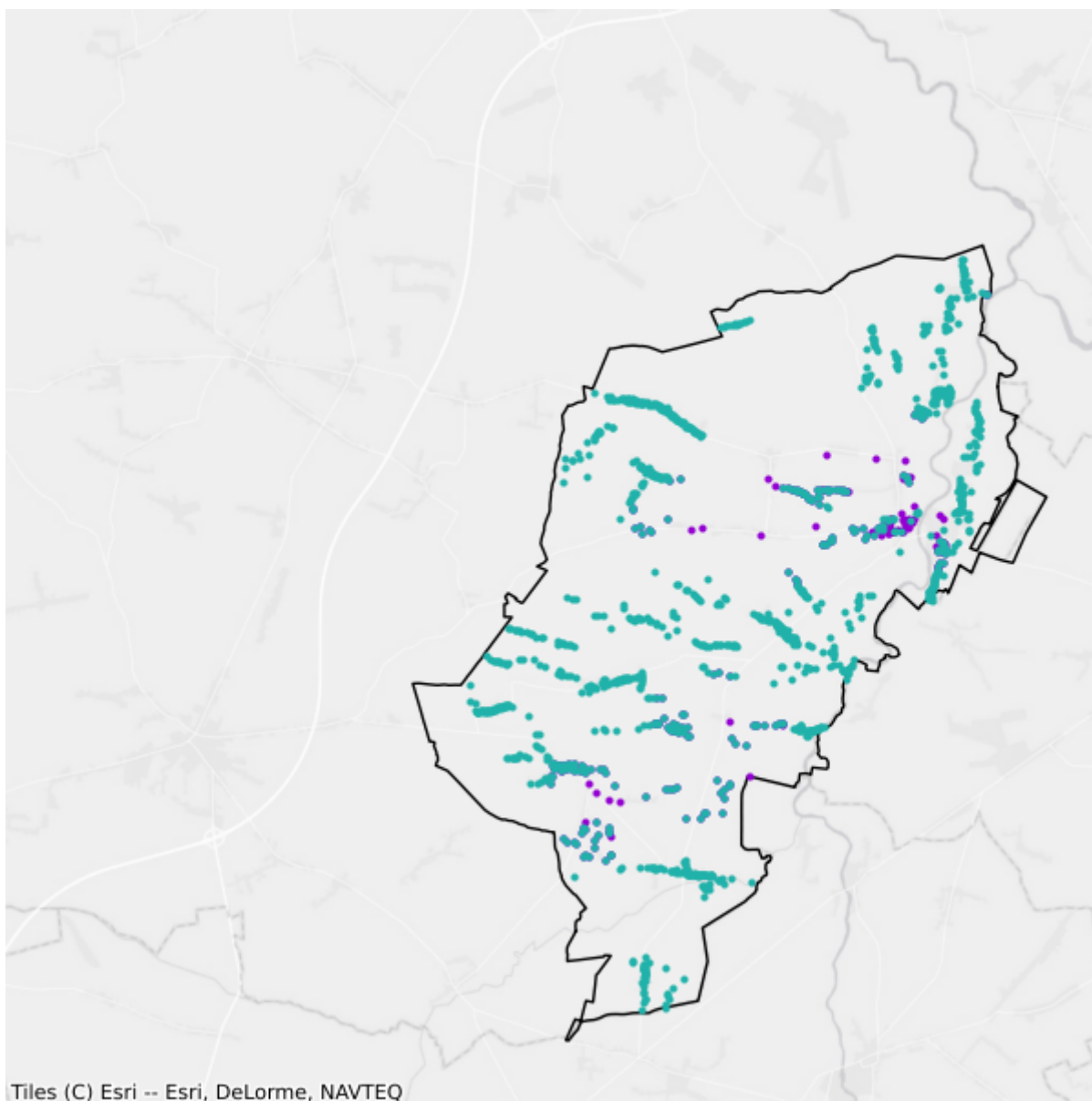

- Plany inwestycyjne realizowane ze środków prywatnych
- Plany inwestycyjne realizowane ze środków publicznych

14.6. Gmina Goszczanów

TERC: 1014062

Statystyki ogólne

W gminie są 1 692 punkty adresowe. Na koniec czerwca 2025 roku w zasięgu stacjonarnego dostępu do usług szerokopasmowych było 845 punktów adresowych, a 847 pozostało bez zasięgu. Na wskazanym obszarze było 1 000 białych plam NGA. Od 1 stycznia 2023 do 30 czerwca 2025 roku obywatele zgłosili 30 zapotrzebowań na internet i 0 weryfikacji danych w systemie internet.gov.pl.

W tabeli nr 14.6.1 przedstawiono przedsiębiorców telekomunikacyjnych działających na terenie gminy i świadczących usługi stacjonarnego dostępu do usług szerokopasmowych.

Tabela 14.6.1: Podmiot w zależności od rodzaju usług.			
Podmiot	Detal	Hurt	Hurt-Detal
DECHA COMPUTERS Dominik Chenczke	X		X
EXATEL S.A.	X		
NAUKOWA I AKADEMICKA SIEĆ KOMPUTEROWA - PAŃSTWOWY INSTYTUT BADAWCZY	X		
NETCOM COMPUTERS Robert Opieliński	X		
NETIA SPÓŁKA AKCYJNA			X
NTC FIBER SPÓŁKA Z OGRANICZONĄ ODPOWIEDZIALNOŚCIĄ	X		
ORANGE POLSKA S.A.		X	X
P4 SPÓŁKA Z OGRANICZONĄ ODPOWIEDZIALNOŚCIĄ	X		
POLKOMTEL Sp. z o.o.	X		
RFC INTERNET SPÓŁKA Z OGRANICZONĄ ODPOWIEDZIALNOŚCIĄ	X		
T-MOBILE POLSKA S.A.	X		
TELENET.PL Sp. z o.o.	X		

W tabeli nr 14.6.2 przedstawiono liczbowy i procentowy podział na punkty adresowe w zależności od rodzaju zasięgu na terenie gminy.

Tabela 14.6.2: Podział na rodzaje usług i zasięgów.		
	Liczba adresów	Udział %
Rzeczywisty	758	44,80%
Hurtowy (wyłącznie)	14	0,83%

	Liczba adresów	Udział %
Teoretyczny (wyłącznie)	73	4,31%
Brak zasięgu	847	50,06%
SUMA	1 692	100%

Zasięgi sieci

W tabeli nr 14.6.3 przedstawiono liczbowo i procentowo liczbę zasięgów oraz liczbę punktów adresowych na terenie gminy w zależności od przepustowości.

Tabela 14.6.3: Liczba zasięgów i adresów w podziale na przepustowość.				
Przepustowość [Mb/s]	Liczba zasięgów	Udział %	Liczba punktów adresowych	Udział %
2	0	0,00%	0	0,00%
10	0	0,00%	0	0,00%
20	0	0,00%	0	0,00%
30	242	14,09%	148	17,51%
40	32	1,86%	3	0,36%
50	27	1,57%	1	0,12%
60	0	0,00%	0	0,00%
70	0	0,00%	0	0,00%
80	9	0,52%	1	0,12%
90	0	0,00%	0	0,00%
100	465	27,07%	365	43,20%
200	0	0,00%	0	0,00%
300	0	0,00%	0	0,00%
400	0	0,00%	0	0,00%
500	0	0,00%	0	0,00%
600	0	0,00%	0	0,00%
700	0	0,00%	0	0,00%
800	0	0,00%	0	0,00%
900	9	0,52%	0	0,00%
1000	934	54,37%	327	38,70%
2000	0	0,00%	0	0,00%
3000	0	0,00%	0	0,00%
4000	0	0,00%	0	0,00%
5000	0	0,00%	0	0,00%
6000	0	0,00%	0	0,00%
7000	0	0,00%	0	0,00%
8000	0	0,00%	0	0,00%
9000	0	0,00%	0	0,00%

Przepustowość [Mb/s]	Liczba zasięgów	Udział %	Liczba punktów adresowych	Udział %
10000	0	0,00%	0	0,00%
SUMA	1 718	100%	845	100%

W tabeli nr 14.6.4 przedstawiono liczbę zasięgów w gminie w zależności od rodzaju medium.

Tabela 14.6.4: Liczba zasięgów z podziałem na medium.		
Medium	Liczba zasięgów	Udział %
światłowodowe	948	55,18%
kablowe współosiowe miedziane	0	0,00%
kablowe parowe miedziane	157	9,14%
radiowe (FWA)	613	35,68%
SUMA	1 718	100%

Plany inwestycyjne (komercyjne)

W gminie zgłoszone zostały plany inwestycyjne obejmujące 2 punkty adresowe. Zgłoszone plany inwestycyjne przewidują objęcie w kolejnych 3 latach zasięgiem stacjonarnego dostępu do usług szerokopasmowych:

- 0 punktów adresowych znajdujących się już w zasięgu rzeczywistym;
- 0 punktów adresowych znajdujących się już w zasięgu wyłącznie hurtowym;
- 0 punktów adresowych znajdujących się już w zasięgu teoretycznym;
- 2 punkty adresowe znajdujące się w planie inwestycyjnym ze środków publicznych;
- 0 punktów adresowych znajdujących się w innym planie inwestycyjnym ze środków prywatnych;
- 2 punkty adresowe będące białymi plamami (bez zasięgu).

Plany inwestycyjne realizowane ze środków publicznych

W gminie zgłoszone zostały plany inwestycyjne obejmujące 1 507 punktów adresowych. Realizowany jest 1 projekt z KPO i 0 projektów z FERC. Dane pochodzą z systemu SIMBA i odnoszą się do umów o dofinansowanie zawartych do dnia 30 czerwca 2025.

W tabeli nr 14.6.5 przedstawiono liczbę punktów adresowych na terenie gminy, objętych planami inwestycyjnymi do zrealizowania ze środków publicznych.

Tabela 14.6.5: Liczba punktów adresowych ze zgłoszonymi planami inwestycyjnymi realizowanymi ze środków publicznych.		
Numer projektu	Beneficjent	Liczba PA
KPOD.05.02-IW.06-0082/23	ORANGE POLSKA SPÓŁKA AKCYJNA	1 507
SUMA		1 507

Mapa planów inwestycyjnych

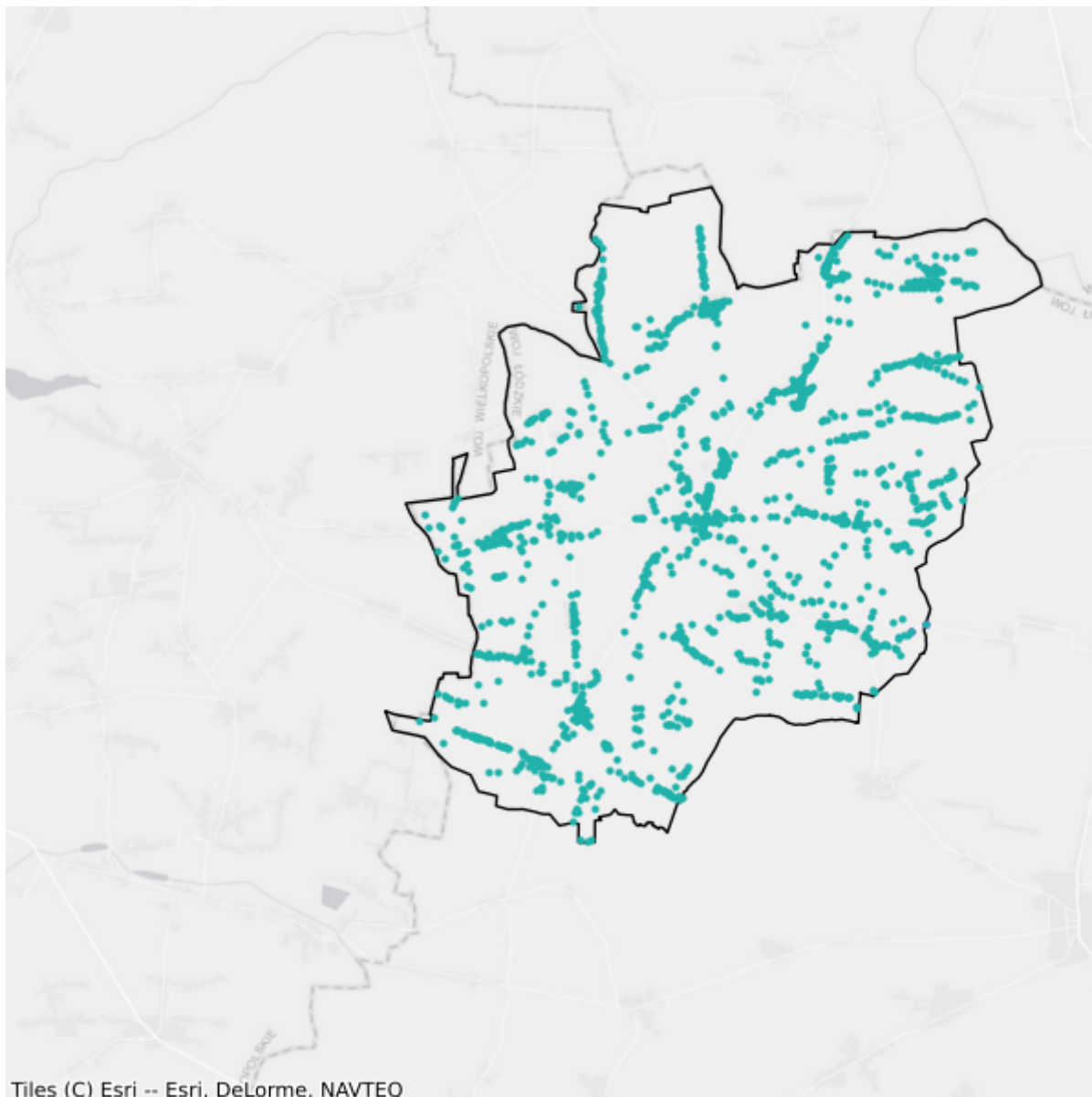

- Plany inwestycyjne realizowane ze środków prywatnych
- Plany inwestycyjne realizowane ze środków publicznych

14.7. Gmina Klonowa

TERC: 1014072

Statystyki ogólne

W gminie jest 1 406 punktów adresowych. Na koniec czerwca 2025 roku w zasięgu stacjonarnego dostępu do usług szerokopasmowych były 384 punkty adresowe, a 1 022 pozostały bez zasięgu. Na wskazanym obszarze były 1 043 białe plamy NGA. Od 1 stycznia 2023 do 30 czerwca 2025 roku obywatele zgłosili 8 zapotrzebowań na internet i 0 weryfikacji danych w systemie internet.gov.pl.

W tabeli nr 14.7.1 przedstawiono przedsiębiorców telekomunikacyjnych działających na terenie gminy i świadczących usługi stacjonarnego dostępu do usług szerokopasmowych.

Tabela 14.7.1: Podmiot w zależności od rodzaju usług.			
Podmiot	Detal	Hurt	Hurt-Detal
"PRONET-SERWIS" Krzysztof Płuciennik	X		
DER.NET SP. Z O.O.	X		
EXATEL S.A.	X		
MLYN.NET Spółka z ograniczoną odpowiedzialnością	X		
NAUKOWA I AKADEMICKA SIEĆ KOMPUTEROWA - PAŃSTWOWY INSTYTUT BADAWCZY	X		
NETIA SPÓŁKA AKCYJNA			X
NEXERA Sp. z o.o.		X	
NetBlue Kowalczyk Sp. J.	X		
ORANGE POLSKA S.A.	X	X	X
P4 SPÓŁKA Z OGRANICZONĄ ODPOWIEDZIALNOŚCIĄ	X		
POLKOMTEL Sp. z o.o.	X		
RFC INTERNET SPÓŁKA Z OGRANICZONĄ ODPOWIEDZIALNOŚCIĄ	X		
T-MOBILE POLSKA S.A.	X		
VECTRA S.A.	X		
VLINE Sp. z o.o.	X		
ksiezyc.pl - AVES sp. z o.o.	X		

W tabeli nr 14.7.2 przedstawiono liczbowy i procentowy podział na punkty adresowe w zależności od rodzaju zasięgu na terenie gminy.

Tabela 14.7.2: Podział na rodzaje usług i zasięgów.

	Liczba adresów	Udział %
Rzeczywisty	377	26,81%
Hurtowy (wyłącznie)	7	0,50%
Teoretyczny (wyłącznie)	0	0,00%
Brak zasięgu	1 022	72,69%
SUMA	1 406	100%

Zasięgi sieci

W tabeli nr 14.7.3 przedstawiono liczbowo i procentowo liczbę zasięgów oraz liczbę punktów adresowych na terenie gminy w zależności od przepustowości.

Tabela 14.7.3: Liczba zasięgów i adresów w podziale na przepustowość.

Przepustowość [Mb/s]	Liczba zasięgów	Udział %	Liczba punktów adresowych	Udział %
2	0	0,00%	0	0,00%
10	0	0,00%	0	0,00%
20	0	0,00%	0	0,00%
30	87	1,60%	10	2,60%
40	27	0,50%	4	1,04%
50	30	0,55%	4	1,04%
60	21	0,39%	0	0,00%
70	18	0,33%	0	0,00%
80	9	0,17%	3	0,78%
90	0	0,00%	0	0,00%
100	1	0,02%	0	0,00%
200	0	0,00%	0	0,00%
300	0	0,00%	0	0,00%
400	0	0,00%	0	0,00%
500	0	0,00%	0	0,00%
600	0	0,00%	0	0,00%
700	0	0,00%	0	0,00%
800	0	0,00%	0	0,00%
900	714	13,14%	0	0,00%
1000	4 525	83,30%	363	94,53%
2000	0	0,00%	0	0,00%
3000	0	0,00%	0	0,00%
4000	0	0,00%	0	0,00%
5000	0	0,00%	0	0,00%
6000	0	0,00%	0	0,00%

Przepustowość [Mb/s]	Liczba zasięgów	Udział %	Liczba punktów adresowych	Udział %
7000	0	0,00%	0	0,00%
8000	0	0,00%	0	0,00%
9000	0	0,00%	0	0,00%
10000	0	0,00%	0	0,00%
SUMA	5 432	100%	384	100%

W tabeli nr 14.7.4 przedstawiono liczbę zasięgów w gminie w zależności od rodzaju medium.

Tabela 14.7.4: Liczba zasięgów z podziałem na medium.		
Medium	Liczba zasięgów	Udział %
światłowodowe	5 240	96,47%
kablowe współosiowe miedziane	0	0,00%
kablowe parowe miedziane	192	3,53%
radiowe (FWA)	0	0,00%
SUMA	5 432	100%

Plany inwestycyjne (komercyjne)

W gminie zgłoszone zostały plany inwestycyjne obejmujące 868 punktów adresowych. Zgłoszone plany inwestycyjne przewidują objęcie w kolejnych 3 latach zasięgiem stacjonarnego dostępu do usług szerokopasmowych:

- 19 punktów adresowych znajdujących się już w zasięgu rzeczywistym;
- 7 punktów adresowych znajdujących się już w zasięgu wyłącznie hurtowym;
- 0 punktów adresowych znajdujących się już w zasięgu teoretycznym;
- 16 punktów adresowych znajdujących się w planie inwestycyjnym ze środków publicznych;
- 231 punktów adresowych znajdujących się w innym planie inwestycyjnym ze środków prywatnych;
- 611 punktów adresowych będących białymi plamami (bez zasięgu).

Plany inwestycyjne realizowane ze środków publicznych

W gminie zgłoszone zostały plany inwestycyjne obejmujące 408 punktów adresowych. Realizowany jest 1 projekt z KPO i 0 projektów z FERC. Dane pochodzą z systemu SIMBA i odnoszą się do umów o dofinansowanie zawartych do dnia 30 czerwca 2025.

W tabeli nr 14.7.5 przedstawiono liczbę punktów adresowych na terenie gminy, objętych planami inwestycyjnymi do zrealizowania ze środków publicznych.

Tabela 14.7.5: Liczba punktów adresowych ze zgłoszonymi planami inwestycyjnymi realizowanymi ze środków publicznych.

Numer projektu	Beneficjent	Liczba PA
KPOD.05.02-IW. 06-0350/23	MARCOMNET SPÓŁKA Z OGRANICZONĄ ODPOWIEDZIALNOŚCIĄ	408
SUMA		408

Mapa planów inwestycyjnych

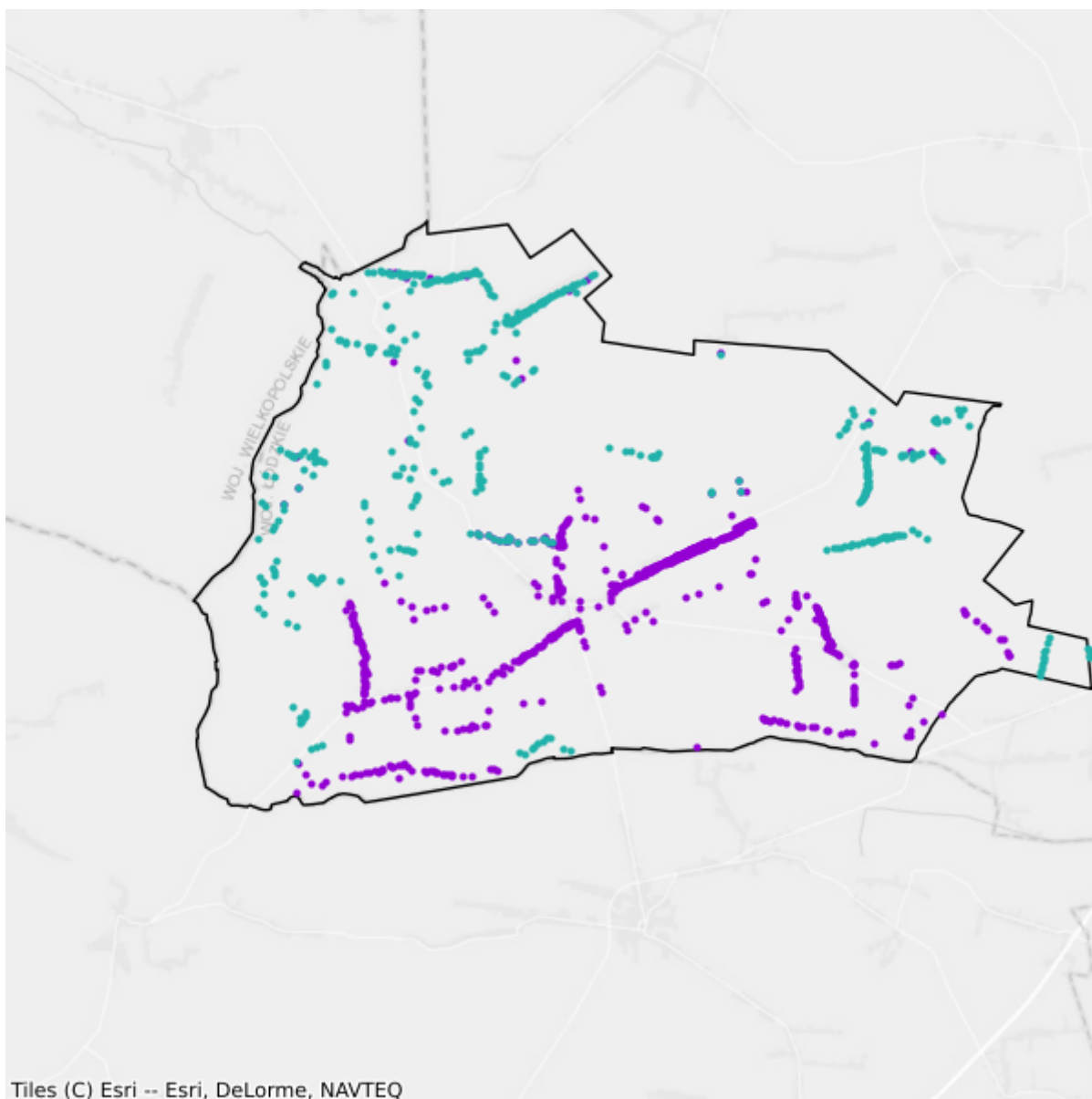

- Plany inwestycyjne realizowane ze środków prywatnych
- Plany inwestycyjne realizowane ze środków publicznych

14.8. Gmina Sieradz

TERC: 1014082

Statystyki ogólne

W gminie jest 3 928 punktów adresowych. Na koniec czerwca 2025 roku w zasięgu stacjonarnego dostępu do usług szerokopasmowych były 2 353 punkty adresowe, a 1 575 pozostało bez zasięgu. Na wskazanym obszarze było 1 768 białych plam NGA. Od 1 stycznia 2023 do 30 czerwca 2025 roku obywatele zgłosili 184 zapotrzebowania na internet i 3 weryfikacje danych w systemie internet.gov.pl.

W tabeli nr 14.8.1 przedstawiono przedsiębiorców telekomunikacyjnych działających na terenie gminy i świadczących usługi stacjonarnego dostępu do usług szerokopasmowych.

Tabela 14.8.1: Podmiot w zależności od rodzaju usług.			
Podmiot	Detal	Hurt	Hurt-Detal
"A-MEDIA" Jarosław Łaszczuk	X		
"NETRAX" sp. z o.o.	X		
"PRONET-SERWIS" Krzysztof Płuciennik	X		
DER.NET SP. Z O.O.	X		
MLYN.NET Spółka z ograniczoną odpowiedzialnością	X		
NAUKOWA I AKADEMICKA SIEĆ KOMPUTEROWA - PAŃSTWOWY INSTYTUT BADAWCZY	X		
NETIA SPÓŁKA AKCYJNA			X
NEXERA Sp. z o.o.		X	
NetBlue Kowalczyk Sp. J.	X		
ORANGE POLSKA S.A.	X	X	X
P4 SPÓŁKA Z OGRANICZONĄ ODPOWIEDZIALNOŚCIĄ	X		
POLKOMTEL Sp. z o.o.	X		
RFC INTERNET SPÓŁKA Z OGRANICZONĄ ODPOWIEDZIALNOŚCIĄ	X		
SQS POLSKA Szymon Wysokiński	X		
T-MOBILE POLSKA S.A.	X		
TOWERLINK POLAND SPÓŁKA Z OGRANICZONĄ ODPOWIEDZIALNOŚCIĄ		X	
VECTRA S.A.	X		
VLINE Sp. z o.o.	X		
ksiezyc.pl - AVES sp. z o.o.	X		

W tabeli nr 14.8.2 przedstawiono liczbowy i procentowy podział na punkty adresowe w zależności od rodzaju zasięgu na terenie gminy.

Tabela 14.8.2: Podział na rodzaje usług i zasięgów.		
	Liczba adresów	Udział %
Rzeczywisty	2 215	56,39%
Hurtowy (wyłącznie)	104	2,65%
Teoretyczny (wyłącznie)	34	0,87%
Brak zasięgu	1 575	40,10%
SUMA	3 928	100%

Zasięgi sieci

W tabeli nr 14.8.3 przedstawiono liczbowo i procentowo liczbę zasięgów oraz liczbę punktów adresowych na terenie gminy w zależności od przepustowości.

Tabela 14.8.3: Liczba zasięgów i adresów w podziale na przepustowość.				
Przepustowość [Mb/s]	Liczba zasięgów	Udział %	Liczba punktów adresowych	Udział %
2	118	0,54%	1	0,04%
10	1	0,00%	1	0,04%
20	0	0,00%	0	0,00%
30	298	1,37%	98	4,16%
40	81	0,37%	27	1,15%
50	175	0,81%	32	1,36%
60	15	0,07%	5	0,21%
70	9	0,04%	2	0,08%
80	31	0,14%	27	1,15%
90	0	0,00%	0	0,00%
100	7	0,03%	3	0,13%
200	0	0,00%	0	0,00%
300	0	0,00%	0	0,00%
400	0	0,00%	0	0,00%
500	0	0,00%	0	0,00%
600	1	0,00%	0	0,00%
700	0	0,00%	0	0,00%
800	0	0,00%	0	0,00%
900	2 504	11,55%	0	0,00%
1000	17 303	79,83%	1 036	44,03%
2000	1 132	5,22%	1 121	47,64%
3000	0	0,00%	0	0,00%
4000	0	0,00%	0	0,00%

Przepustowość [Mb/s]	Liczba zasięgów	Udział %	Liczba punktów adresowych	Udział %
5000	0	0,00%	0	0,00%
6000	0	0,00%	0	0,00%
7000	0	0,00%	0	0,00%
8000	0	0,00%	0	0,00%
9000	0	0,00%	0	0,00%
10000	0	0,00%	0	0,00%
SUMA	21 675	100%	2 353	100%

W tabeli nr 14.8.4 przedstawiono liczbę zasięgów w gminie w zależności od rodzaju medium.

Tabela 14.8.4: Liczba zasięgów z podziałem na medium.		
Medium	Liczba zasięgów	Udział %
światłowodowe	20 946	96,64%
kablowe współosiowe miedziane	0	0,00%
kablowe parowe miedziane	577	2,66%
radiowe (FWA)	152	0,70%
SUMA	21 675	100%

Plany inwestycyjne (komercyjne)

W gminie zgłoszone zostały plany inwestycyjne obejmujące 1 162 punkty adresowe. Zgłoszone plany inwestycyjne przewidują objęcie w kolejnych 3 latach zasięgiem stacjonarnego dostępu do usług szerokopasmowych:

- 395 punktów adresowych znajdujących się już w zasięgu rzeczywistym;
- 48 punktów adresowych znajdujących się już w zasięgu wyłącznie hurtowym;
- 10 punktów adresowych znajdujących się już w zasięgu teoretycznym;
- 643 punkty adresowe znajdujące się w planie inwestycyjnym ze środków publicznych;
- 35 punktów adresowych znajdujących się w innym planie inwestycyjnym ze środków prywatnych;
- 674 punkty adresowe będące białymi plamami (bez zasięgu).

Plany inwestycyjne realizowane ze środków publicznych

W gminie zgłoszone zostały plany inwestycyjne obejmujące 0 punktów adresowych. Realizowanych jest 0 projektów z KPO i 0 projektów z FER. Dane pochodzą z systemu SIMBA i odnoszą się do umów o dofinansowanie zawartych do dnia 30 czerwca 2025.

W tabeli nr 14.8.5 przedstawiono liczbę punktów adresowych na terenie gminy, objętych planami inwestycyjnymi do zrealizowania ze środków publicznych.

Tabela 14.8.5: Liczba punktów adresowych ze zgłoszonymi planami inwestycyjnymi realizowanymi ze środków publicznych.

Numer projektu	Beneficjent	Liczba PA
Brak danych		
SUMA		0

Mapa planów inwestycyjnych

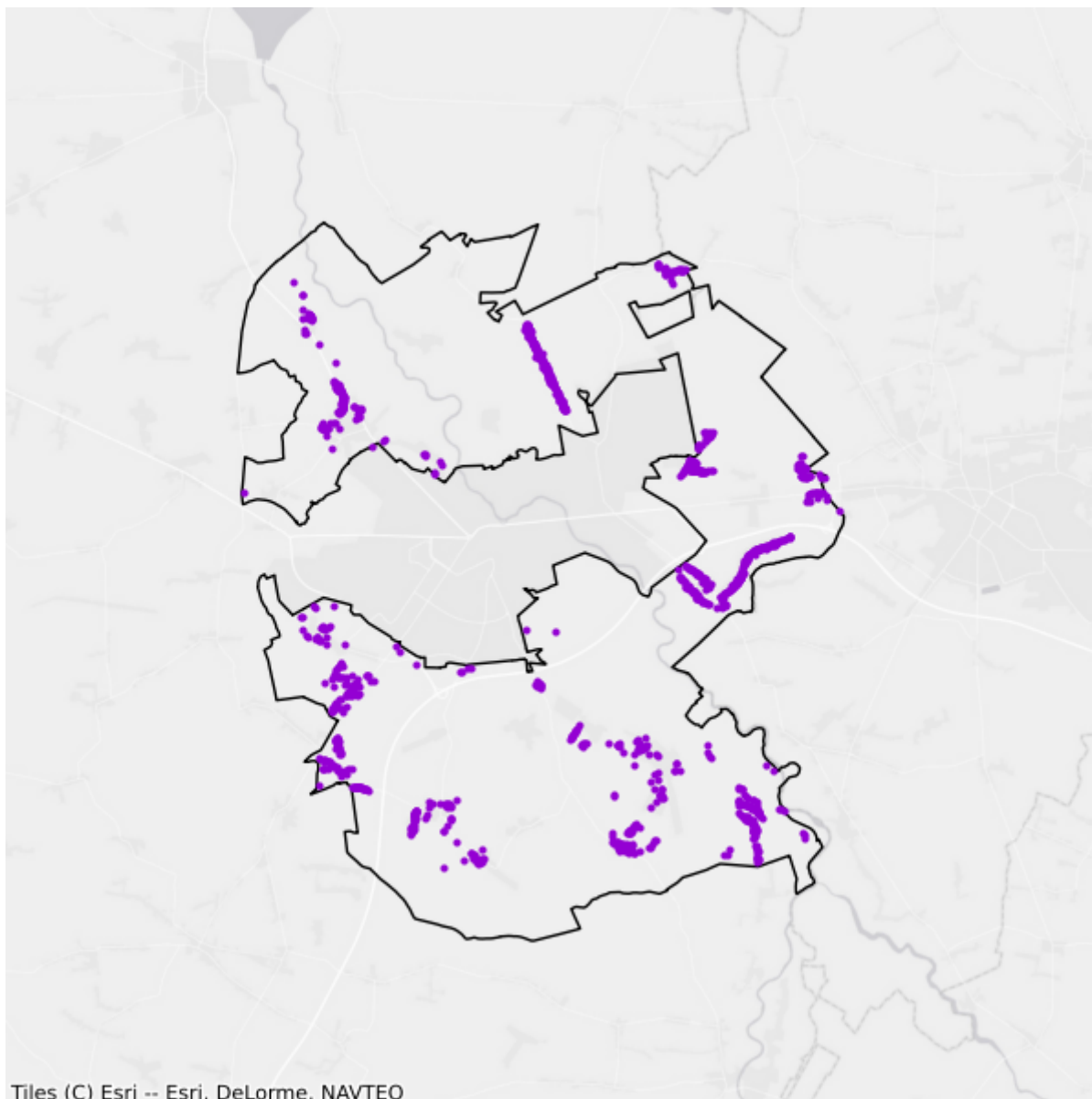

- Plany inwestycyjne realizowane ze środków prywatnych
- Plany inwestycyjne realizowane ze środków publicznych

14.9. Gmina Warta

TERC: 1014093

Statystyki ogólne

W gminie jest 4 816 punktów adresowych. Na koniec czerwca 2025 roku w zasięgu stacjonarnego dostępu do usług szerokopasmowych było 3 114 punktów adresowych, a 1 702 pozostały bez zasięgu. Na wskazanym obszarze było 1 987 białych plam NGA. Od 1 stycznia 2023 do 30 czerwca 2025 roku obywatele zgłosili 135 zapotrzebowań na internet i 4 weryfikacje danych w systemie internet.gov.pl.

W tabeli nr 14.9.1 przedstawiono przedsiębiorców telekomunikacyjnych działających na terenie gminy i świadczących usługi stacjonarnego dostępu do usług szerokopasmowych.

Tabela 14.9.1: Podmiot w zależności od rodzaju usług.			
Podmiot	Detal	Hurt	Hurt-Detal
"A-MEDIA" Jarosław Łaszczuk	X		
"NETRAX" sp. z o.o.	X		
"PRONET-SERWIS" Krzysztof Płuciennik	X		
DER.NET SP. Z O.O.	X		
EXATEL S.A.	X		
Infratel Spółka z Ograniczoną Odpowiedzialnością		X	
MLYN.NET Spółka z ograniczoną odpowiedzialnością	X		
MULTIMEDIA POLSKA SPÓŁKA Z OGRANICZONĄ ODPOWIEDZIALNOŚCIĄ		X	
NASK Spółka Akcyjna	X		
NAUKOWA I AKADEMICKA SIEĆ KOMPUTEROWA - PAŃSTWOWY INSTYTUT BADAWCZY	X		
NETCOM COMPUTERS Robert Opieliński	X		
NETIA SPÓŁKA AKCYJNA			X
NEXERA Sp. z o.o.		X	
NetBlue Kowalczyk Sp. J.	X		
ORANGE POLSKA S.A.	X	X	X
P4 SPÓŁKA Z OGRANICZONĄ ODPOWIEDZIALNOŚCIĄ	X		
POLKOMTEL Sp. z o.o.	X		
RFC INTERNET SPÓŁKA Z OGRANICZONĄ ODPOWIEDZIALNOŚCIĄ	X		
T-MOBILE POLSKA S.A.	X		

Podmiot	Detal	Hurt	Hurt-Detal
TELENET.PL Sp. z o.o.	X		
VECTRA S.A.	X		
VLINE Sp. z o.o.	X		
WOJEWÓDZTWO ŁÓDZKIE		X	
ksiezyc.pl - AVES sp. z o.o.	X		

W tabeli nr 14.9.2 przedstawiono liczbowy i procentowy podział na punkty adresowe w zależności od rodzaju zasięgu na terenie gminy.

Tabela 14.9.2: Podział na rodzaje usług i zasięgów.		
	Liczba adresów	Udział %
Rzeczywisty	2 927	60,78%
Hurtowy (wyłącznie)	153	3,18%
Teoretyczny (wyłącznie)	34	0,71%
Brak zasięgu	1 702	35,34%
SUMA	4 816	100%

Zasięgi sieci

W tabeli nr 14.9.3 przedstawiono liczbowo i procentowo liczbę zasięgów oraz liczbę punktów adresowych na terenie gminy w zależności od przepustowości.

Tabela 14.9.3: Liczba zasięgów i adresów w podziale na przepustowość.				
Przepustowość [Mb/s]	Liczba zasięgów	Udział %	Liczba punktów adresowych	Udział %
2	0	0,00%	0	0,00%
10	0	0,00%	0	0,00%
20	0	0,00%	0	0,00%
30	923	2,78%	180	5,78%
40	534	1,61%	29	0,93%
50	467	1,40%	25	0,80%
60	375	1,13%	27	0,87%
70	121	0,36%	21	0,67%
80	16	0,05%	3	0,10%
90	0	0,00%	0	0,00%
100	58	0,17%	16	0,51%
200	0	0,00%	0	0,00%
300	0	0,00%	0	0,00%
400	0	0,00%	0	0,00%
500	0	0,00%	0	0,00%

Przepustowość [Mb/s]	Liczba zasięgów	Udział %	Liczba punktów adresowych	Udział %
600	1	0,00%	0	0,00%
700	0	0,00%	0	0,00%
800	0	0,00%	0	0,00%
900	3 663	11,01%	26	0,83%
1000	26 761	80,47%	2 465	79,16%
2000	334	1,00%	321	10,31%
3000	0	0,00%	0	0,00%
4000	0	0,00%	0	0,00%
5000	0	0,00%	0	0,00%
6000	0	0,00%	0	0,00%
7000	0	0,00%	0	0,00%
8000	0	0,00%	0	0,00%
9000	0	0,00%	0	0,00%
10000	2	0,01%	1	0,03%
SUMA	33 255	100%	3 114	100%

W tabeli nr 14.9.4 przedstawiono liczbę zasięgów w gminie w zależności od rodzaju medium.

Tabela 14.9.4: Liczba zasięgów z podziałem na medium.

Medium	Liczba zasięgów	Udział %
światłowodowe	30 772	92,53%
kablowe współosiowe miedziane	42	0,13%
kablowe parowe miedziane	2 133	6,41%
radiowe (FWA)	308	0,93%
SUMA	33 255	100%

Plany inwestycyjne (komercyjne)

W gminie zgłoszone zostały plany inwestycyjne obejmujące 792 punkty adresowe. Zgłoszone plany inwestycyjne przewidują objęcie w kolejnych 3 latach zasięgiem stacjonarnego dostępu do usług szerokopasmowych:

- 298 punktów adresowych znajdujących się już w zasięgu rzeczywistym;
- 12 punktów adresowych znajdujących się już w zasięgu wyłącznie hurtowym;
- 4 punkty adresowe znajdujące się już w zasięgu teoretycznym;
- 416 punktów adresowych znajdujących się w planie inwestycyjnym ze środków publicznych;
- 0 punktów adresowych znajdujących się w innym planie inwestycyjnym ze środków prywatnych;
- 478 punktów adresowych będących białymi plamami (bez zasięgu).

Plany inwestycyjne realizowane ze środków publicznych

W gminie zgłoszone zostały plany inwestycyjne obejmujące 1 938 punktów adresowych. Realizowany jest 1 projekt z KPO i 0 projektów z FERC. Dane pochodzą z systemu SIMBA i odnoszą się do umów o dofinansowanie zawartych do dnia 30 czerwca 2025.

W tabeli nr 14.9.5 przedstawiono liczbę punktów adresowych na terenie gminy, objętych planami inwestycyjnymi do zrealizowania ze środków publicznych.

Tabela 14.9.5: Liczba punktów adresowych ze zgłoszonymi planami inwestycyjnymi realizowanymi ze środków publicznych.

Numer projektu	Beneficjent	Liczba PA
KPOD.05.02-IW.06-0082/23	ORANGE POLSKA SPÓŁKA AKCYJNA	1 938
SUMA		1 938

Mapa planów inwestycyjnych

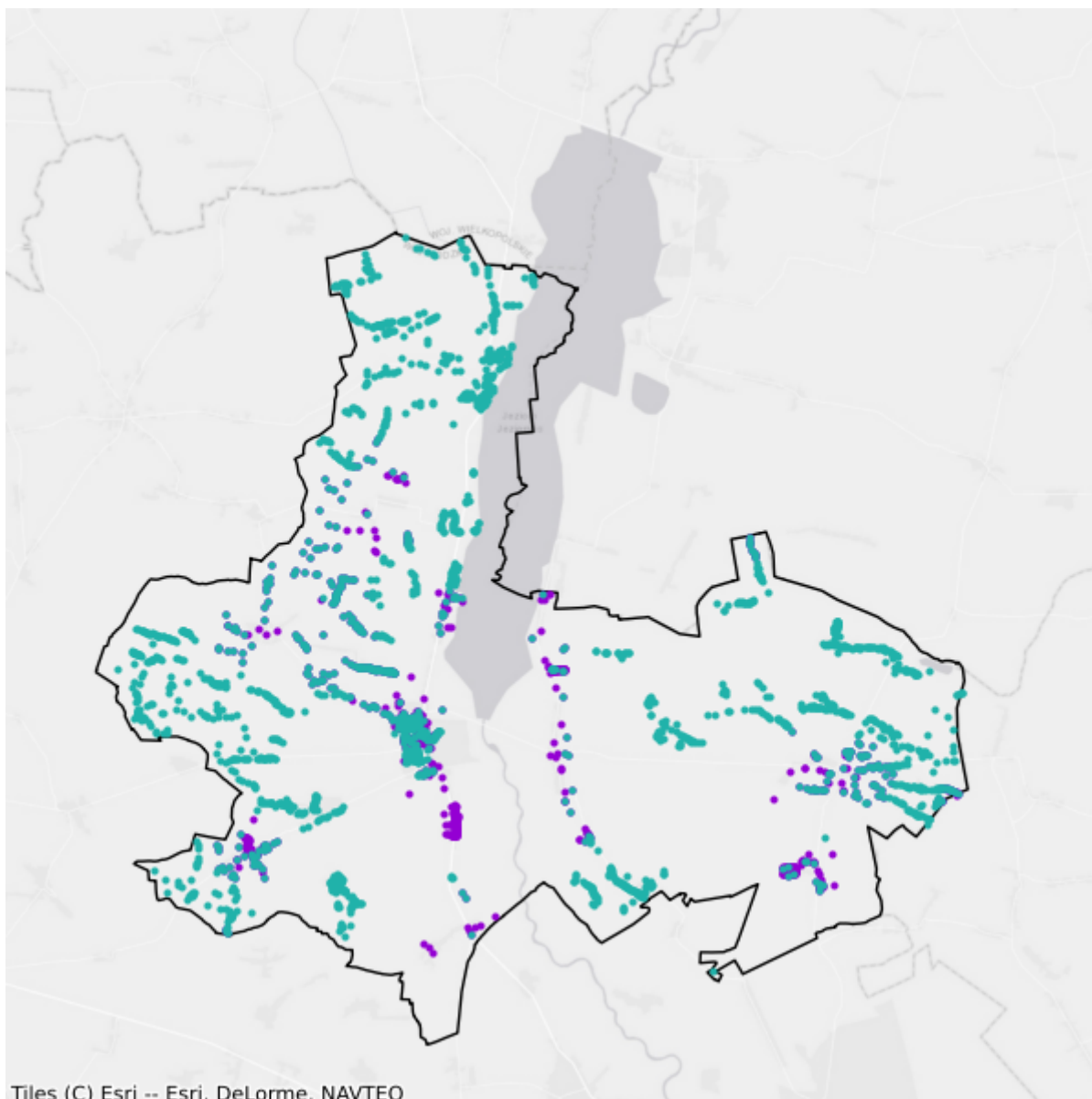

Tiles (C) Esri -- Esri, DeLorme, NAVTEQ

- Plany inwestycyjne realizowane ze środków prywatnych
- Plany inwestycyjne realizowane ze środków publicznych

14.10. Gmina Wróblew

TERC: 1014102

Statystyki ogólne

W gminie jest 2 207 punktów adresowych. Na koniec czerwca 2025 roku w zasięgu stacjonarnego dostępu do usług szerokopasmowych było 1 520 punktów adresowych, a 687 pozostało bez zasięgu. Na wskazanym obszarze były 703 białe plamy NGA. Od 1 stycznia 2023 do 30 czerwca 2025 roku obywatele zgłosili 29 zapotrzebowań na internet i 2 weryfikacje danych w systemie internet.gov.pl.

W tabeli nr 14.10.1 przedstawiono przedsiębiorców telekomunikacyjnych działających na terenie gminy i świadczących usługi stacjonarnego dostępu do usług szerokopasmowych.

Tabela 14.10.1: Podmiot w zależności od rodzaju usług.			
Podmiot	Detal	Hurt	Hurt-Detal
"A-MEDIA" Jarosław Łaszczuk	X		X
"PRONET-SERWIS" Krzysztof Płuciennik	X		
DER.NET SP. Z O.O.	X		
EXATEL S.A.	X		
MLYN.NET Spółka z ograniczoną odpowiedzialnością	X		
NAUKOWA I AKADEMICKA SIEĆ KOMPUTEROWA - PAŃSTWOWY INSTYTUT BADAWCZY	X		
NETIA SPÓŁKA AKCYJNA			X
NEXERA Sp. z o.o.		X	
NetBlue Kowalczyk Sp. J.	X		
ORANGE POLSKA S.A.	X	X	X
P4 SPÓŁKA Z OGRANICZONĄ ODPOWIEDZIALNOŚCIĄ	X		
POLKOMTEL Sp. z o.o.	X		
RFC INTERNET SPÓŁKA Z OGRANICZONĄ ODPOWIEDZIALNOŚCIĄ	X		
T-MOBILE POLSKA S.A.	X		
VECTRA S.A.	X		
VLINE Sp. z o.o.	X		
ksiezyc.pl - AVES sp. z o.o.	X		

W tabeli nr 14.10.2 przedstawiono liczbowy i procentowy podział na punkty adresowe w zależności od rodzaju zasięgu na terenie gminy.

Tabela 14.10.2: Podział na rodzaje usług i zasięgów.

	Liczba adresów	Udział %
Rzeczywisty	1 417	64,20%
Hurtowy (wyłącznie)	61	2,76%
Teoretyczny (wyłącznie)	42	1,90%
Brak zasięgu	687	31,13%
SUMA	2 207	100%

Zasięgi sieci

W tabeli nr 14.10.3 przedstawiono liczbowo i procentowo liczbę zasięgów oraz liczbę punktów adresowych na terenie gminy w zależności od przepustowości.

Tabela 14.10.3: Liczba zasięgów i adresów w podziale na przepustowość.

Przepustowość [Mb/s]	Liczba zasięgów	Udział %	Liczba punktów adresowych	Udział %
2	0	0,00%	0	0,00%
10	0	0,00%	0	0,00%
20	0	0,00%	0	0,00%
30	196	2,55%	7	0,46%
40	31	0,40%	4	0,26%
50	22	0,29%	3	0,20%
60	21	0,27%	0	0,00%
70	0	0,00%	0	0,00%
80	12	0,16%	2	0,13%
90	0	0,00%	0	0,00%
100	5	0,06%	2	0,13%
200	0	0,00%	0	0,00%
300	0	0,00%	0	0,00%
400	0	0,00%	0	0,00%
500	0	0,00%	0	0,00%
600	0	0,00%	0	0,00%
700	0	0,00%	0	0,00%
800	0	0,00%	0	0,00%
900	818	10,63%	6	0,39%
1000	5 421	70,47%	389	25,59%
2000	1 167	15,17%	1 107	72,83%
3000	0	0,00%	0	0,00%
4000	0	0,00%	0	0,00%
5000	0	0,00%	0	0,00%
6000	0	0,00%	0	0,00%

Przepustowość [Mb/s]	Liczba zasięgów	Udział %	Liczba punktów adresowych	Udział %
7000	0	0,00%	0	0,00%
8000	0	0,00%	0	0,00%
9000	0	0,00%	0	0,00%
10000	0	0,00%	0	0,00%
SUMA	7 693	100%	1 520	100%

W tabeli nr 14.10.4 przedstawiono liczbę zasięgów w gminie w zależności od rodzaju medium.

Tabela 14.10.4: Liczba zasięgów z podziałem na medium.		
Medium	Liczba zasięgów	Udział %
światłowodowe	7 411	96,33%
kablowe współosiowe miedziane	0	0,00%
kablowe parowe miedziane	282	3,67%
radiowe (FWA)	0	0,00%
SUMA	7 693	100%

Plany inwestycyjne (komercyjne)

W gminie zgłoszone zostały plany inwestycyjne obejmujące 550 punktów adresowych. Zgłoszone plany inwestycyjne przewidują objęcie w kolejnych 3 latach zasięgiem stacjonarnego dostępu do usług szerokopasmowych:

- 169 punktów adresowych znajdujących się już w zasięgu rzeczywistym;
- 3 punkty adresowe znajdujące się już w zasięgu wyłącznie hurtowym;
- 38 punktów adresowych znajdujących się już w zasięgu teoretycznym;
- 240 punktów adresowych znajdujących się w planie inwestycyjnym ze środków publicznych;
- 10 punktów adresowych znajdujących się w innym planie inwestycyjnym ze środków prywatnych;
- 330 punktów adresowych będących białymi plamami (bez zasięgu).

Plany inwestycyjne realizowane ze środków publicznych

W gminie zgłoszone zostały plany inwestycyjne obejmujące 0 punktów adresowych. Realizowanych jest 0 projektów z KPO i 0 projektów z FERC. Dane pochodzą z systemu SIMBA i odnoszą się do umów o dofinansowanie zawartych do dnia 30 czerwca 2025.

W tabeli nr 14.10.5 przedstawiono liczbę punktów adresowych na terenie gminy, objętych planami inwestycyjnymi do zrealizowania ze środków publicznych.

Tabela 14.10.5: Liczba punktów adresowych ze zgłoszonymi planami inwestycyjnymi realizowanymi ze środków publicznych.

Numer projektu	Beneficjent	Liczba PA
Brak danych		
SUMA		0

Mapa planów inwestycyjnych

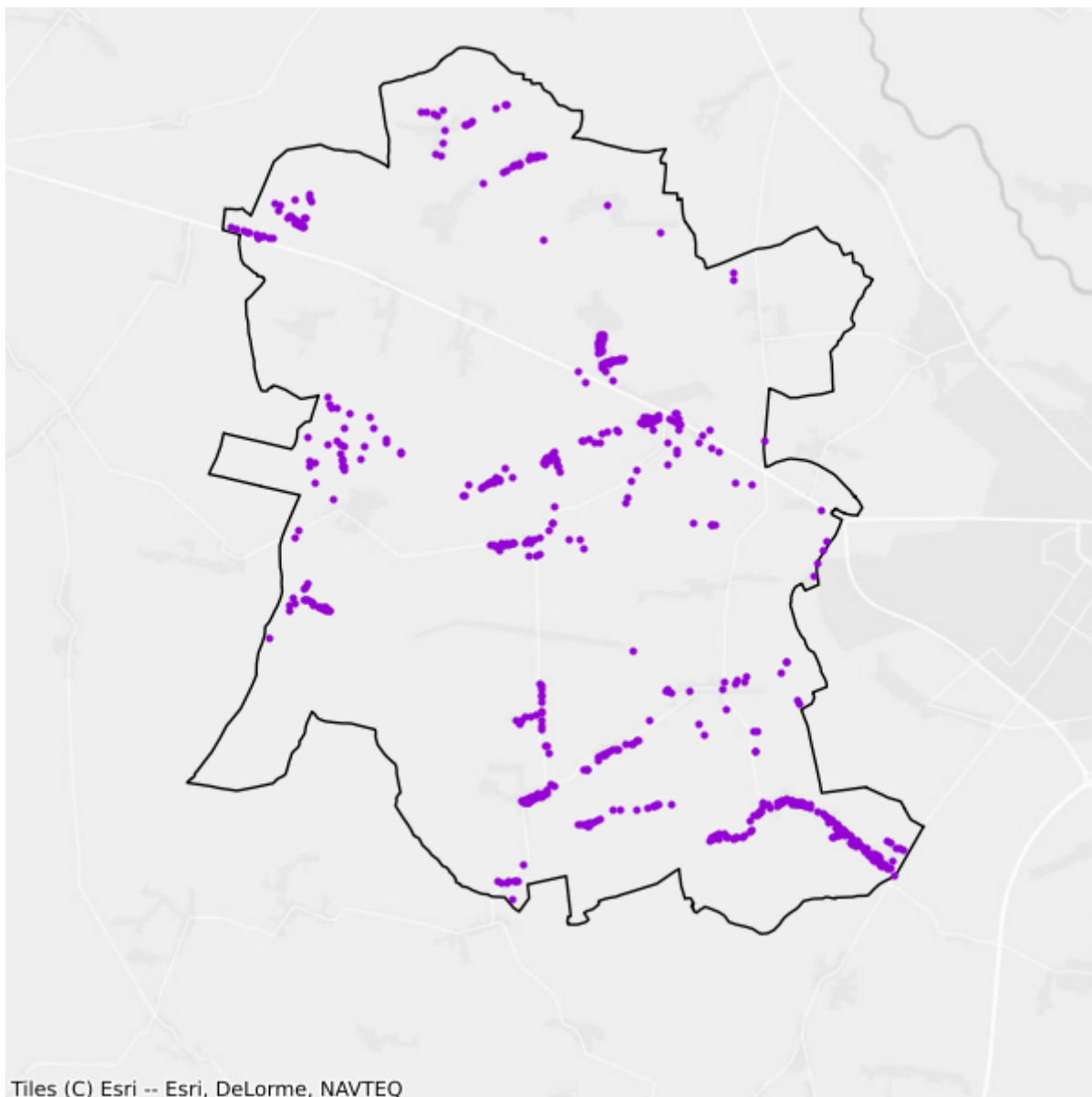

- Plany inwestycyjne realizowane ze środków publicznych
- Plany inwestycyjne realizowane ze środków prywatnych

14.11. Gmina Złoczew

TERC: 1014113

Statystyki ogólne

W gminie jest 2 369 punktów adresowych. Na koniec czerwca 2025 roku w zasięgu stacjonarnego dostępu do usług szerokopasmowych były 1 104 punkty adresowe, a 1 265 pozostało bez zasięgu. Na wskazanym obszarze było 1 414 białych plam NGA. Od 1 stycznia 2023 do 30 czerwca 2025 roku obywatele zgłosili 79 zapotrzebowań na internet i 3 weryfikacje danych w systemie internet.gov.pl.

W tabeli nr 14.11.1 przedstawiono przedsiębiorców telekomunikacyjnych działających na terenie gminy i świadczących usługi stacjonarnego dostępu do usług szerokopasmowych.

Tabela 14.11.1: Podmiot w zależności od rodzaju usług.			
Podmiot	Detal	Hurt	Hurt-Detal
"PRONET-SERWIS" Krzysztof Płuciennik	X		
COMNET MULTIMEDIA Sp. z o.o.			X
DER.NET SP. Z O.O.	X		
EXATEL S.A.	X		
MLYN.NET Spółka z ograniczoną odpowiedzialnością	X		
Marcin Stąpór STA KOM		X	
NAUKOWA I AKADEMICKA SIEĆ KOMPUTEROWA - PAŃSTWOWY INSTYTUT BADAWCZY	X		
NETIA SPÓŁKA AKCYJNA			X
NEXERA Sp. z o.o.		X	
NetBlue Kowalczyk Sp. J.	X		
ORANGE POLSKA S.A.	X	X	X
P.P.H.U. "SOFTEX" Tomasz Pierzynka	X		
P4 SPÓŁKA Z OGRANICZONĄ ODPOWIEDZIALNOŚCIĄ	X		
POLKOMTEL Sp. z o.o.	X		
RFC INTERNET SPÓŁKA Z OGRANICZONĄ ODPOWIEDZIALNOŚCIĄ	X		
T-MOBILE POLSKA S.A.	X		
VECTRA S.A.	X		
VLINE Sp. z o.o.	X		
ksiezyc.pl - AVES sp. z o.o.	X		

W tabeli nr 14.11.2 przedstawiono liczbowy i procentowy podział na punkty adresowe w zależności od rodzaju zasięgu na terenie gminy.

Tabela 14.11.2: Podział na rodzaje usług i zasięgów.		
	Liczba adresów	Udział %
Rzeczywisty	1 002	42,30%
Hurtowy (wyłącznie)	102	4,31%
Teoretyczny (wyłącznie)	0	0,00%
Brak zasięgu	1 265	53,40%
SUMA	2 369	100%

Zasięgi sieci

W tabeli nr 14.11.3 przedstawiono liczbowo i procentowo liczbę zasięgów oraz liczbę punktów adresowych na terenie gminy w zależności od przepustowości.

Tabela 14.11.3: Liczba zasięgów i adresów w podziale na przepustowość.				
Przepustowość [Mb/s]	Liczba zasięgów	Udział %	Liczba punktów adresowych	Udział %
2	0	0,00%	0	0,00%
10	0	0,00%	0	0,00%
20	0	0,00%	0	0,00%
30	624	4,29%	57	5,16%
40	236	1,62%	23	2,08%
50	241	1,66%	17	1,54%
60	111	0,76%	13	1,18%
70	139	0,96%	27	2,45%
80	18	0,12%	12	1,09%
90	0	0,00%	0	0,00%
100	9	0,06%	6	0,54%
200	0	0,00%	0	0,00%
300	0	0,00%	0	0,00%
400	0	0,00%	0	0,00%
500	0	0,00%	0	0,00%
600	172	1,18%	9	0,82%
700	0	0,00%	0	0,00%
800	0	0,00%	0	0,00%
900	1 536	10,57%	2	0,18%
1000	11 444	78,76%	938	84,96%
2000	0	0,00%	0	0,00%
3000	0	0,00%	0	0,00%
4000	0	0,00%	0	0,00%

Przepustowość [Mb/s]	Liczba zasięgów	Udział %	Liczba punktów adresowych	Udział %
5000	0	0,00%	0	0,00%
6000	0	0,00%	0	0,00%
7000	0	0,00%	0	0,00%
8000	0	0,00%	0	0,00%
9000	0	0,00%	0	0,00%
10000	0	0,00%	0	0,00%
SUMA	14 530	100%	1 104	100%

W tabeli nr 14.11.4 przedstawiono liczbę zasięgów w gminie w zależności od rodzaju medium.

Tabela 14.11.4: Liczba zasięgów z podziałem na medium.		
Medium	Liczba zasięgów	Udział %
światłowodowe	13 161	90,58%
kablowe współosiowe miedziane	0	0,00%
kablowe parowe miedziane	1 288	8,86%
radiowe (FWA)	81	0,56%
SUMA	14 530	100%

Plany inwestycyjne (komercyjne)

W gminie zgłoszone zostały plany inwestycyjne obejmujące 799 punktów adresowych. Zgłoszone plany inwestycyjne przewidują objęcie w kolejnych 3 latach zasięgiem stacjonarnego dostępu do usług szerokopasmowych:

- 130 punktów adresowych znajdujących się już w zasięgu rzeczywistym;
- 18 punktów adresowych znajdujących się już w zasięgu wyłącznie hurtowym;
- 0 punktów adresowych znajdujących się już w zasięgu teoretycznym;
- 15 punktów adresowych znajdujących się w planie inwestycyjnym ze środków publicznych;
- 106 punktów adresowych znajdujących się w innym planie inwestycyjnym ze środków prywatnych;
- 545 punktów adresowych będących białymi plamami (bez zasięgu).

Plany inwestycyjne realizowane ze środków publicznych

W gminie zgłoszone zostały plany inwestycyjne obejmujące 396 punktów adresowych. Realizowany jest 1 projekt z KPO i 0 projektów z FER. Dane pochodzą z systemu SIMBA i odnoszą się do umów o dofinansowanie zawartych do dnia 30 czerwca 2025.

W tabeli nr 14.11.5 przedstawiono liczbę punktów adresowych na terenie gminy, objętych planami inwestycyjnymi do zrealizowania ze środków publicznych.

Tabela 14.11.5: Liczba punktów adresowych ze zgłoszonymi planami inwestycyjnymi realizowanymi ze środków publicznych.

Numer projektu	Beneficjent	Liczba PA
KPOD.05.02-IW. 06-0350/23	MARCOMNET SPÓŁKA Z OGRANICZONĄ ODPOWIEDZIALNOŚCIĄ	396
SUMA		396

Mapa planów inwestycyjnych

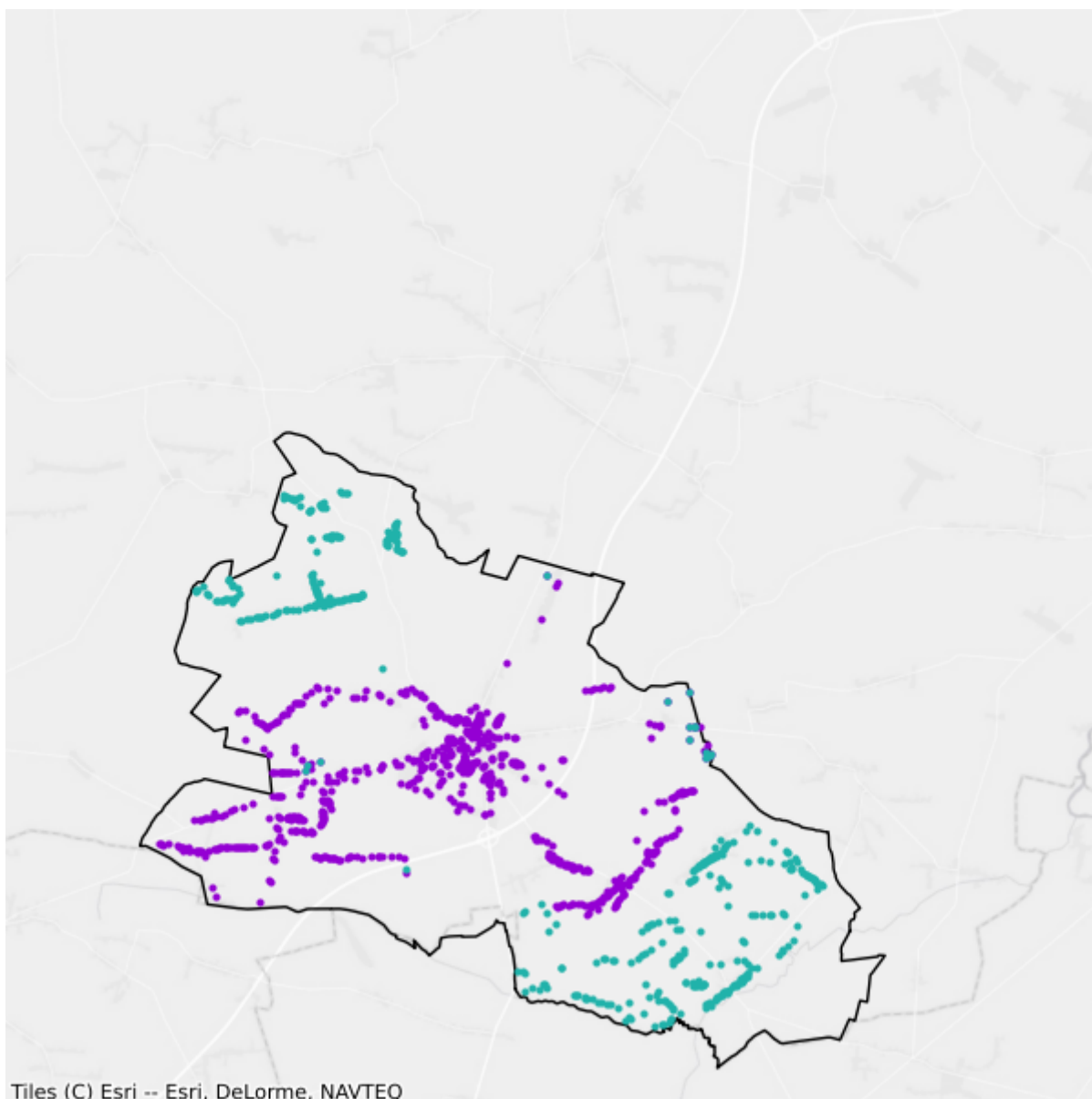

- Plany inwestycyjne realizowane ze środków prywatnych
- Plany inwestycyjne realizowane ze środków publicznych

15. Powiat skierniewicki

TERC: 1015

Statystyki ogólne

W powiecie są 16 472 punkty adresowe. Na koniec czerwca 2025 roku w zasięgu stacjonarnego dostępu do usług szerokopasmowych były 13 062 punkty adresowe, a 3 410 pozostało bez zasięgu. Na wskazanym obszarze było 3 779 białych plam NGA. Od 1 stycznia 2023 do 30 czerwca 2025 roku obywatele zgłosili 275 zapotrzebowań na internet i 4 weryfikacje danych w systemie internet.gov.pl.

Na terenie powiatu działa 25 przedsiębiorców telekomunikacyjnych świadczących usługi stacjonarnego dostępu do usług szerokopasmowych, w tym:

- 16 świadczących wyłącznie usługi detaliczne;
- 5 świadczących wyłącznie usługi hurtowe;
- 4 świadczących usługi hurtowo-detaliczne.

W tabeli nr 15.1 przedstawiono liczbę zasięgów i punktów adresowych w zasięgu na terenie powiatu.

Tabela 15.1: Liczba zasięgów i punktów adresowych w zasięgu na terenie powiatu.			
Gmina	Liczba zasięgów zgłoszonych przez podmioty zobowiązane do raportowania	Liczba punktów adresowych objętych zasięgiem	Liczba punktów adresowych ogółem
Bolimów	8 517	1 300	2 087
Godzianów	5 908	1 056	1 087
Głuchów	21 521	2 127	2 242
Kowiesy	4 927	499	1 398
Lipce Reymontowskie	5 398	1 394	1 430
Maków	10 847	2 452	2 542
Nowy Kawęczyn	10 837	1 071	1 542
Skierniewice	12 522	2 484	3 258
Słupia	6 844	679	886
SUMA	87 321	13 062	16 472

W tabeli nr 15.2 przedstawiono liczbowy i procentowy podział na punkty adresowe w zależności od rodzaju zasięgu na terenie powiatu.

Tabela 15.2: Podział na rodzaje usług i zasięgów.

	Liczba adresów	Udział %
Rzeczywisty	12 607	76,54%
Hurtowy (wyłącznie)	239	1,45%
Teoretyczny (wyłącznie)	216	1,31%
Brak zasięgu	3 410	20,70%
SUMA	16 472	100%

Zasięgi sieci

W tabeli nr 15.3 przedstawiono liczbowo i procentowo liczbę zasięgów oraz liczbę punktów adresowych na terenie powiatu w zależności od przepustowości.

Tabela 15.3: Liczba zasięgów i adresów w podziale na przepustowość.

Przepustowość [Mb/s]	Liczba zasięgów	Udział %	Liczba punktów adresowych	Udział %
2	7	0,01%	1	0,01%
10	0	0,00%	0	0,00%
20	0	0,00%	0	0,00%
30	1 393	1,60%	32	0,24%
40	344	0,39%	13	0,10%
50	4 691	5,37%	297	2,27%
60	197	0,23%	9	0,07%
70	42	0,05%	8	0,06%
80	31	0,04%	9	0,07%
90	0	0,00%	0	0,00%
100	67	0,08%	28	0,21%
200	0	0,00%	0	0,00%
300	0	0,00%	0	0,00%
400	0	0,00%	0	0,00%
500	0	0,00%	0	0,00%
600	2 565	2,94%	44	0,34%
700	0	0,00%	0	0,00%
800	0	0,00%	0	0,00%
900	21 807	24,97%	79	0,60%
1000	55 099	63,10%	11 880	90,95%
2000	1 078	1,23%	662	5,07%
3000	0	0,00%	0	0,00%
4000	0	0,00%	0	0,00%
5000	0	0,00%	0	0,00%
6000	0	0,00%	0	0,00%

Przepustowość [Mb/s]	Liczba zasięgów	Udział %	Liczba punktów adresowych	Udział %
7000	0	0,00%	0	0,00%
8000	0	0,00%	0	0,00%
9000	0	0,00%	0	0,00%
10000	0	0,00%	0	0,00%
SUMA	87 321	100%	13 062	100%

W tabeli nr 15.4 przedstawiono liczbę zasięgów w powiecie w zależności od rodzaju medium.

Tabela 15.4: Liczba zasięgów z podziałem na medium.		
Medium	Liczba zasięgów	Udział %
światłowodowe	80 591	92,29%
kablowe współosiowe miedziane	0	0,00%
kablowe parowe miedziane	2 302	2,64%
radiowe (FWA)	4 428	5,07%
SUMA	87 321	100%

Plany inwestycyjne (komercyjne)

W powiecie zgłoszone zostały plany inwestycyjne obejmujące 3 920 punktów adresowych, w tym 3 678 unikalnych punktów adresowych.

W tabeli nr 15.5 przedstawiono liczbę punktów adresowych na terenie powiatu, objętych planami inwestycyjnymi do zrealizowania ze środków własnych inwestorów.

Tabela 15.5: Liczba punktów adresowych ze zgłoszonymi planami inwestycyjnymi finansowanymi ze środków własnych inwestora.	
Powiat	Liczba punktów adresowych objętych planami inwestycyjnymi
Bolimów	1 299
Godzianów	88
Głuchów	213
Kowiesy	387
Lipce Reymontowskie	247
Maków	279
Nowy Kawęczyn	334
Skierniewice	909
Słupia	164
SUMA	3 920

Plany inwestycyjne realizowane ze środków publicznych

W powiecie zgłoszone zostały plany inwestycyjne obejmujące 0 punktów adresowych. Realizowanych jest 0 projektów z KPO i 0 projektów z FERC. Dane pochodzą z systemu SIMBA i odnoszą się do umów o dofinansowanie zawartych do dnia 30 czerwca 2025.

W tabeli nr 15.6 przedstawiono liczbę punktów adresowych na terenie powiatu, objętych planami inwestycyjnymi do zrealizowania ze środków publicznych.

Tabela 15.6: Liczba punktów adresowych ze zgłoszonymi planami inwestycyjnymi realizowanymi ze środków publicznych.	
Gmina	Liczba punktów adresowych objętych planami inwestycyjnymi
Bolimów	0
Godzianów	0
Głuchów	0
Kowiesy	0
Lipce Reymontowskie	0
Maków	0
Nowy Kawęczyn	0
Skierniewice	0
Słupia	0
SUMA	0

15.1. Gmina Bolimów

TERC: 1015013

Statystyki ogólne

W gminie jest 2 087 punktów adresowych. Na koniec czerwca 2025 roku w zasięgu stacjonarnego dostępu do usług szerokopasmowych było 1 300 punktów adresowych, a 787 pozostało bez zasięgu. Na wskazanym obszarze były 794 białe plamy NGA. Od 1 stycznia 2023 do 30 czerwca 2025 roku obywatele zgłosili 41 zapotrzebowań na internet i 1 weryfikację danych w systemie internet.gov.pl.

W tabeli nr 15.1.1 przedstawiono przedsiębiorców telekomunikacyjnych działających na terenie gminy i świadczących usługi stacjonarnego dostępu do usług szerokopasmowych.

Tabela 15.1.1: Podmiot w zależności od rodzaju usług.			
Podmiot	Detal	Hurt	Hurt-Detal
BUDIMPEX IT s.c. Marcin Maciejewski	X		
EXATEL S.A.	X		
INTERKAM SPÓŁKA Z OGRANICZONĄ ODPOWIEDZIALNOŚCIĄ		X	
ITV MEDIA Spółka z ograniczoną odpowiedzialnością	X		X
MPCNET Spółka z ograniczona odpowiedzialnością	X		
NAUKOWA I AKADEMICKA SIEĆ KOMPUTEROWA - PAŃSTWOWY INSTYTUT BADAWCZY	X		
NETIA SPÓŁKA AKCYJNA			X
NEXERA Sp. z o.o.		X	
ORANGE POLSKA S.A.	X		
P4 SPÓŁKA Z OGRANICZONĄ ODPOWIEDZIALNOŚCIĄ	X		
POLKOMTEL Sp. z o.o.	X		
RFC INTERNET SPÓŁKA Z OGRANICZONĄ ODPOWIEDZIALNOŚCIĄ	X		
T-MOBILE POLSKA S.A.	X		
Timplus Spółka z ograniczoną odpowiedzialnością	X		
VECTRA S.A.	X		

W tabeli nr 15.1.2 przedstawiono liczbowy i procentowy podział na punkty adresowe w zależności od rodzaju zasięgu na terenie gminy.

Tabela 15.1.2: Podział na rodzaje usług i zasięgów.

	Liczba adresów	Udział %
Rzeczywisty	1 261	60,42%
Hurtowy (wyłącznie)	3	0,14%
Teoretyczny (wyłącznie)	36	1,72%
Brak zasięgu	787	37,71%
SUMA	2 087	100%

Zasięgi sieci

W tabeli nr 15.1.3 przedstawiono liczbowo i procentowo liczbę zasięgów oraz liczbę punktów adresowych na terenie gminy w zależności od przepustowości.

Tabela 15.1.3: Liczba zasięgów i adresów w podziale na przepustowość.

Przepustowość [Mb/s]	Liczba zasięgów	Udział %	Liczba punktów adresowych	Udział %
2	0	0,00%	0	0,00%
10	0	0,00%	0	0,00%
20	0	0,00%	0	0,00%
30	0	0,00%	0	0,00%
40	0	0,00%	0	0,00%
50	375	4,40%	7	0,54%
60	0	0,00%	0	0,00%
70	0	0,00%	0	0,00%
80	0	0,00%	0	0,00%
90	0	0,00%	0	0,00%
100	4	0,05%	0	0,00%
200	0	0,00%	0	0,00%
300	0	0,00%	0	0,00%
400	0	0,00%	0	0,00%
500	0	0,00%	0	0,00%
600	5	0,06%	0	0,00%
700	0	0,00%	0	0,00%
800	0	0,00%	0	0,00%
900	2 536	29,78%	1	0,08%
1000	5 597	65,72%	1 292	99,38%
2000	0	0,00%	0	0,00%
3000	0	0,00%	0	0,00%
4000	0	0,00%	0	0,00%
5000	0	0,00%	0	0,00%
6000	0	0,00%	0	0,00%

Przepustowość [Mb/s]	Liczba zasięgów	Udział %	Liczba punktów adresowych	Udział %
7000	0	0,00%	0	0,00%
8000	0	0,00%	0	0,00%
9000	0	0,00%	0	0,00%
10000	0	0,00%	0	0,00%
SUMA	8 517	100%	1 300	100%

W tabeli nr 15.1.4 przedstawiono liczbę zasięgów w gminie w zależności od rodzaju medium.

Tabela 15.1.4: Liczba zasięgów z podziałem na medium.

Medium	Liczba zasięgów	Udział %
światłowodowe	8 142	95,60%
kablowe współosiowe miedziane	0	0,00%
kablowe parowe miedziane	0	0,00%
radiowe (FWA)	375	4,40%
SUMA	8 517	100%

Plany inwestycyjne (komercyjne)

W gminie zgłoszone zostały plany inwestycyjne obejmujące 1 299 punktów adresowych. Zgłoszone plany inwestycyjne przewidują objęcie w kolejnych 3 latach zasięgiem stacjonarnego dostępu do usług szerokopasmowych:

- 622 punkty adresowe znajdujące się już w zasięgu rzeczywistym;
- 3 punkty adresowe znajdujące się już w zasięgu wyłącznie hurtowym;
- 14 punktów adresowych znajdujących się już w zasięgu teoretycznym;
- 80 punktów adresowych znajdujących się w planie inwestycyjnym ze środków publicznych;
- 242 punkty adresowe znajdujące się w innym planie inwestycyjnym ze środków prywatnych;
- 418 punktów adresowych będących białymi plamami (bez zasięgu).

Plany inwestycyjne realizowane ze środków publicznych

W gminie zgłoszone zostały plany inwestycyjne obejmujące 0 punktów adresowych. Realizowanych jest 0 projektów z KPO i 0 projektów z FERC. Dane pochodzą z systemu SIMBA i odnoszą się do umów o dofinansowanie zawartych do dnia 30 czerwca 2025.

W tabeli nr 15.1.5 przedstawiono liczbę punktów adresowych na terenie gminy, objętych planami inwestycyjnymi do zrealizowania ze środków publicznych.

Tabela 15.1.5: Liczba punktów adresowych ze zgłoszonymi planami inwestycyjnymi realizowanymi ze środków publicznych.

Numer projektu	Beneficjent	Liczba PA
Brak danych		
SUMA		0

Mapa planów inwestycyjnych

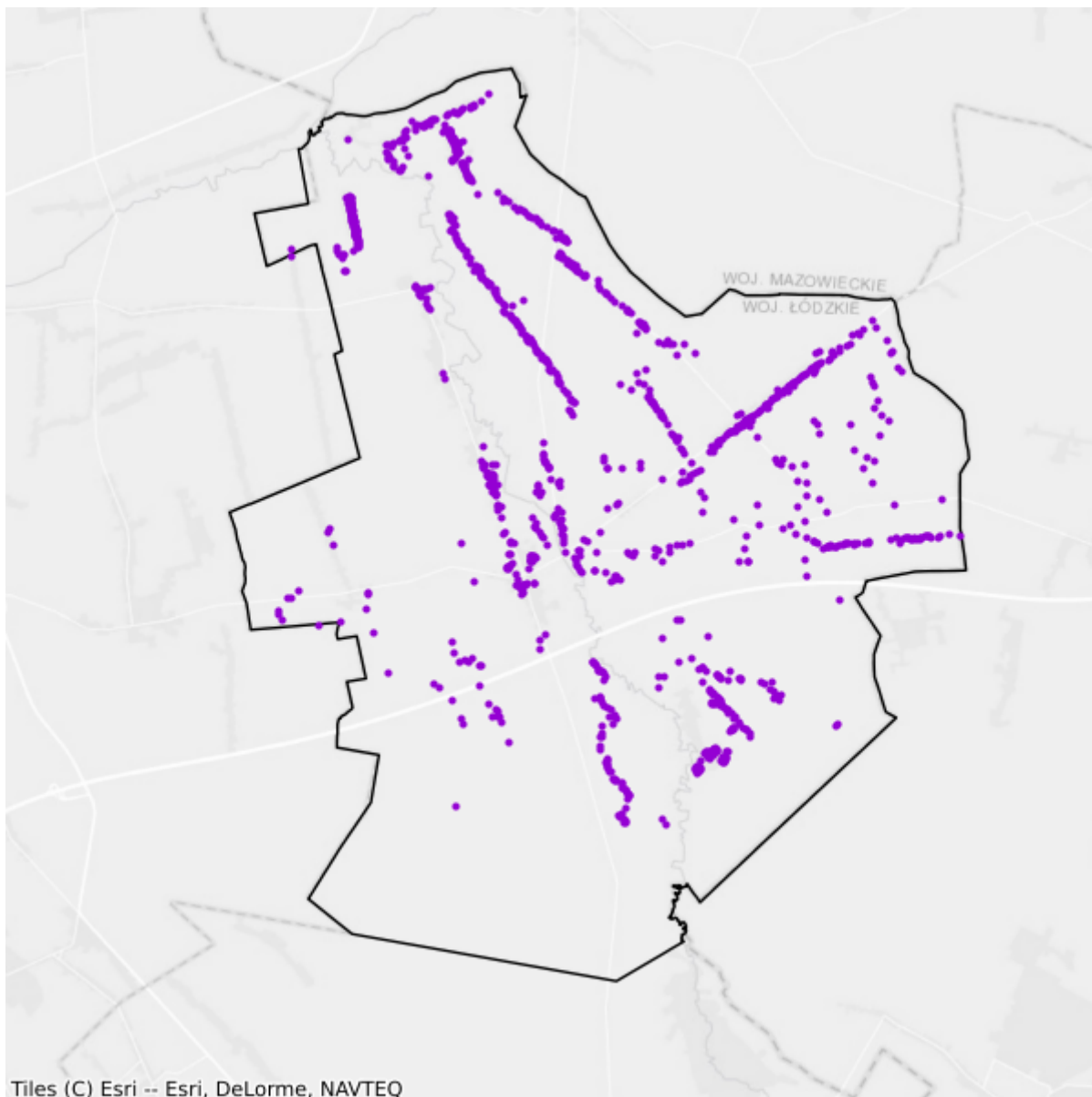

- Plany inwestycyjne realizowane ze środków prywatnych
- Plany inwestycyjne realizowane ze środków publicznych

15.2. Gmina Głuchów

TERC: 1015022

Statystyki ogólne

W gminie są 2 242 punkty adresowe. Na koniec czerwca 2025 roku w zasięgu stacjonarnego dostępu do usług szerokopasmowych było 2 127 punktów adresowych, a 115 pozostało bez zasięgu. Na wskazanym obszarze było 161 białych plam NGA. Od 1 stycznia 2023 do 30 czerwca 2025 roku obywatele zgłosili 8 zapotrzebowań na internet i 0 weryfikacji danych w systemie internet.gov.pl.

W tabeli nr 15.2.1 przedstawiono przedsiębiorców telekomunikacyjnych działających na terenie gminy i świadczących usługi stacjonarnego dostępu do usług szerokopasmowych.

Tabela 15.2.1: Podmiot w zależności od rodzaju usług.			
Podmiot	Detal	Hurt	Hurt-Detal
BUDIMPEX IT s.c. Marcin Maciejewski	X		
EXATEL S.A.	X		
INEA SPÓŁKA Z OGRANICZONĄ ODPOWIEDZIALNOŚCIĄ	X		
INTERKAM SPÓŁKA Z OGRANICZONĄ ODPOWIEDZIALNOŚCIĄ		X	
ITV MEDIA Spółka z ograniczoną odpowiedzialnością	X		X
MPCNET Spółka z ograniczoną odpowiedzialnością	X		
NAUKOWA I AKADEMICKA SIEĆ KOMPUTEROWA - PAŃSTWOWY INSTYTUT BADAWCZY	X		
NETIA SPÓŁKA AKCYJNA			X
NEXERA Sp. z o.o.		X	
ORANGE POLSKA S.A.	X	X	X
P4 SPÓŁKA Z OGRANICZONĄ ODPOWIEDZIALNOŚCIĄ	X		
POLKOMTEL Sp. z o.o.	X		
RFC INTERNET SPÓŁKA Z OGRANICZONĄ ODPOWIEDZIALNOŚCIĄ	X		
T-MOBILE POLSKA S.A.	X		
Timplus Spółka z ograniczoną odpowiedzialnością	X		
VECTRA S.A.	X		
ŚWIATŁOWÓD INWESTYCJE SPÓŁKA Z OGRANICZONĄ ODPOWIEDZIALNOŚCIĄ		X	

W tabeli nr 15.2.2 przedstawiono liczbowy i procentowy podział na punkty adresowe w zależności od rodzaju zasięgu na terenie gminy.

Tabela 15.2.2: Podział na rodzaje usług i zasięgów.		
	Liczba adresów	Udział %
Rzeczywisty	2 092	93,31%
Hurtowy (wyłącznie)	9	0,40%
Teoretyczny (wyłącznie)	26	1,16%
Brak zasięgu	115	5,13%
SUMA	2 242	100%

Zasięgi sieci

W tabeli nr 15.2.3 przedstawiono liczbowo i procentowo liczbę zasięgów oraz liczbę punktów adresowych na terenie gminy w zależności od przepustowości.

Tabela 15.2.3: Liczba zasięgów i adresów w podziale na przepustowość.				
Przepustowość [Mb/s]	Liczba zasięgów	Udział %	Liczba punktów adresowych	Udział %
2	0	0,00%	0	0,00%
10	0	0,00%	0	0,00%
20	0	0,00%	0	0,00%
30	234	1,09%	1	0,05%
40	60	0,28%	1	0,05%
50	713	3,31%	39	1,83%
60	85	0,39%	3	0,14%
70	18	0,08%	2	0,09%
80	2	0,01%	0	0,00%
90	0	0,00%	0	0,00%
100	8	0,04%	2	0,09%
200	0	0,00%	0	0,00%
300	0	0,00%	0	0,00%
400	0	0,00%	0	0,00%
500	0	0,00%	0	0,00%
600	445	2,07%	0	0,00%
700	0	0,00%	0	0,00%
800	0	0,00%	0	0,00%
900	5 260	24,44%	2	0,09%
1000	13 862	64,41%	1 659	78,00%
2000	834	3,88%	418	19,65%
3000	0	0,00%	0	0,00%
4000	0	0,00%	0	0,00%

Przepustowość [Mb/s]	Liczba zasięgów	Udział %	Liczba punktów adresowych	Udział %
5000	0	0,00%	0	0,00%
6000	0	0,00%	0	0,00%
7000	0	0,00%	0	0,00%
8000	0	0,00%	0	0,00%
9000	0	0,00%	0	0,00%
10000	0	0,00%	0	0,00%
SUMA	21 521	100%	2 127	100%

W tabeli nr 15.2.4 przedstawiono liczbę zasięgów w gminie w zależności od rodzaju medium.

Tabela 15.2.4: Liczba zasięgów z podziałem na medium.		
Medium	Liczba zasięgów	Udział %
światłowodowe	20 409	94,83%
kablowe współosiowe miedziane	0	0,00%
kablowe parowe miedziane	489	2,27%
radiowe (FWA)	623	2,89%
SUMA	21 521	100%

Plany inwestycyjne (komercyjne)

W gminie zgłoszone zostały plany inwestycyjne obejmujące 213 punktów adresowych. Zgłoszone plany inwestycyjne przewidują objęcie w kolejnych 3 latach zasięgiem stacjonarnego dostępu do usług szerokopasmowych:

- 115 punktów adresowych znajdujących się już w zasięgu rzeczywistym;
- 1 punkt adresowy znajdujący się już w zasięgu wyłącznie hurtowym;
- 9 punktów adresowych znajdujących się już w zasięgu teoretycznym;
- 58 punktów adresowych znajdujących się w planie inwestycyjnym ze środków publicznych;
- 0 punktów adresowych znajdujących się w innym planie inwestycyjnym ze środków prywatnych;
- 88 punktów adresowych będących białymi plamami (bez zasięgu).

Plany inwestycyjne realizowane ze środków publicznych

W gminie zgłoszone zostały plany inwestycyjne obejmujące 0 punktów adresowych. Realizowanych jest 0 projektów z KPO i 0 projektów z FERC. Dane pochodzą z systemu SIMBA i odnoszą się do umów o dofinansowanie zawartych do dnia 30 czerwca 2025.

W tabeli nr 15.2.5 przedstawiono liczbę punktów adresowych na terenie gminy, objętych planami inwestycyjnymi do zrealizowania ze środków publicznych.

Tabela 15.2.5: Liczba punktów adresowych ze zgłoszonymi planami inwestycyjnymi realizowanymi ze środków publicznych.

Numer projektu	Beneficjent	Liczba PA
Brak danych		
SUMA		0

Mapa planów inwestycyjnych

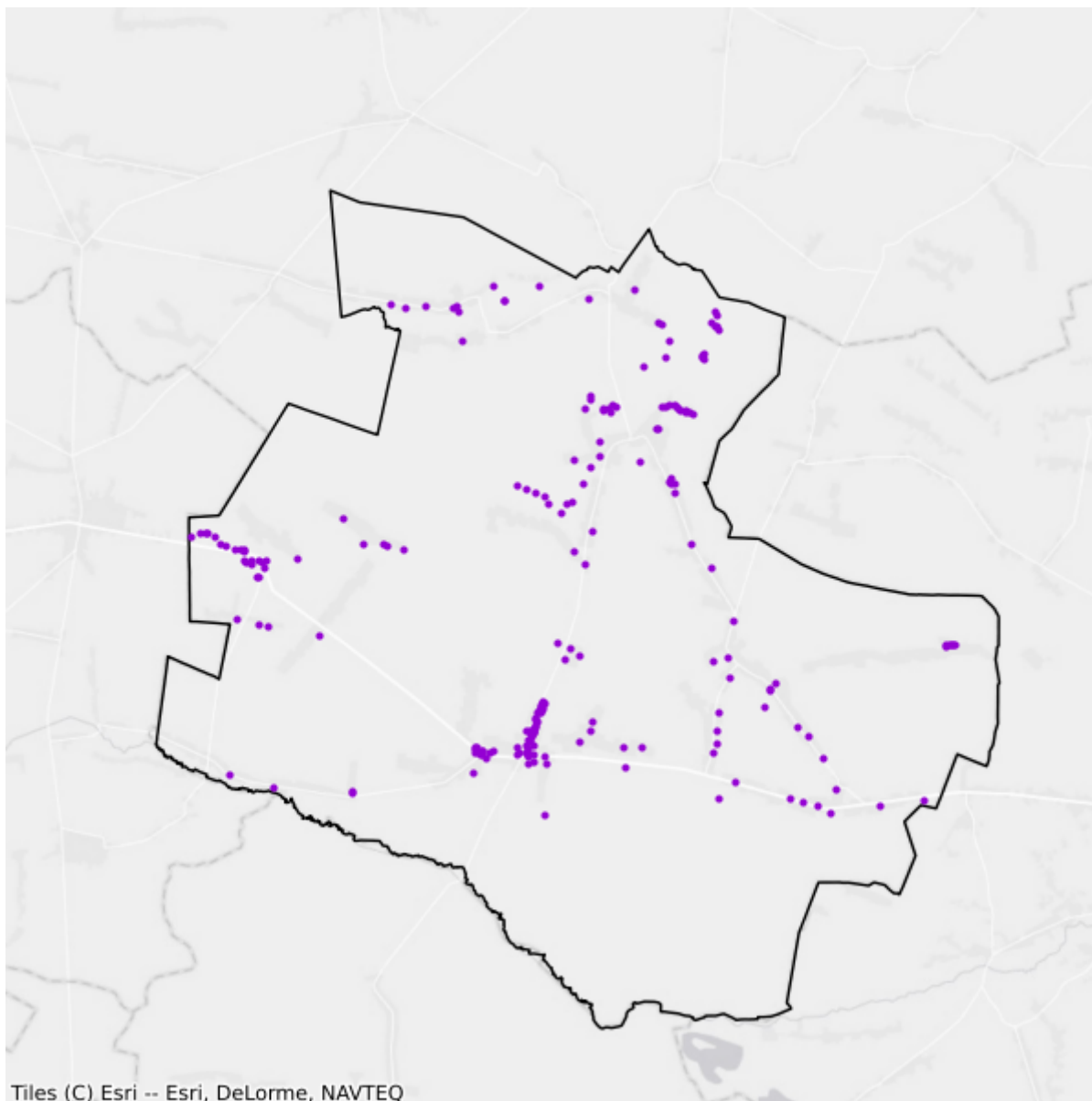

- Plany inwestycyjne realizowane ze środków prywatnych
- Plany inwestycyjne realizowane ze środków publicznych

15.3. Gmina Godzianów

TERC: 1015032

Statystyki ogólne

W gminie jest 1 087 punktów adresowych. Na koniec czerwca 2025 roku w zasięgu stacjonarnego dostępu do usług szerokopasmowych było 1 056 punktów adresowych, a 31 pozostało bez zasięgu. Na wskazanym obszarze były 63 białe plamy NGA. Od 1 stycznia 2023 do 30 czerwca 2025 roku obywatele zgłosili 3 zapotrzebowania na internet i 0 weryfikacji danych w systemie internet.gov.pl.

W tabeli nr 15.3.1 przedstawiono przedsiębiorców telekomunikacyjnych działających na terenie gminy i świadczących usługi stacjonarnego dostępu do usług szerokopasmowych.

Tabela 15.3.1: Podmiot w zależności od rodzaju usług.			
Podmiot	Detal	Hurt	Hurt-Detal
BUDIMPEX IT s.c. Marcin Maciejewski	X		
EXATEL S.A.	X		
ITV MEDIA Spółka z ograniczoną odpowiedzialnością	X		X
MPCNET Spółka z ograniczona odpowiedzialnością	X		
NAUKOWA I AKADEMICKA SIEĆ KOMPUTEROWA - PAŃSTWOWY INSTYTUT BADAWCZY	X		
NETIA SPÓŁKA AKCYJNA			X
NEXERA Sp. z o.o.		X	
ORANGE POLSKA S.A.	X		
P4 SPÓŁKA Z OGRANICZONĄ ODPOWIEDZIALNOŚCIĄ	X		
POLKOMTEL Sp. z o.o.	X		
RFC INTERNET SPÓŁKA Z OGRANICZONĄ ODPOWIEDZIALNOŚCIĄ	X		
T-MOBILE POLSKA S.A.	X		
TOWERLINK POLAND SPÓŁKA Z OGRANICZONĄ ODPOWIEDZIALNOŚCIĄ		X	
VECTRA S.A.	X		

W tabeli nr 15.3.2 przedstawiono liczbowy i procentowy podział na punkty adresowe w zależności od rodzaju zasięgu na terenie gminy.

Tabela 15.3.2: Podział na rodzaje usług i zasięgów.

	Liczba adresów	Udział %
Rzeczywisty	995	91,54%
Hurtowy (wyłącznie)	9	0,83%
Teoretyczny (wyłącznie)	52	4,78%
Brak zasięgu	31	2,85%
SUMA	1 087	100%

Zasięgi sieci

W tabeli nr 15.3.3 przedstawiono liczbowo i procentowo liczbę zasięgów oraz liczbę punktów adresowych na terenie gminy w zależności od przepustowości.

Tabela 15.3.3: Liczba zasięgów i adresów w podziale na przepustowość.

Przepustowość [Mb/s]	Liczba zasięgów	Udział %	Liczba punktów adresowych	Udział %
2	0	0,00%	0	0,00%
10	0	0,00%	0	0,00%
20	0	0,00%	0	0,00%
30	0	0,00%	0	0,00%
40	0	0,00%	0	0,00%
50	280	4,74%	32	3,03%
60	0	0,00%	0	0,00%
70	0	0,00%	0	0,00%
80	0	0,00%	0	0,00%
90	0	0,00%	0	0,00%
100	2	0,03%	0	0,00%
200	0	0,00%	0	0,00%
300	0	0,00%	0	0,00%
400	0	0,00%	0	0,00%
500	0	0,00%	0	0,00%
600	0	0,00%	0	0,00%
700	0	0,00%	0	0,00%
800	0	0,00%	0	0,00%
900	1 405	23,78%	0	0,00%
1000	4 221	71,45%	1 024	96,97%
2000	0	0,00%	0	0,00%
3000	0	0,00%	0	0,00%
4000	0	0,00%	0	0,00%
5000	0	0,00%	0	0,00%
6000	0	0,00%	0	0,00%

Przepustowość [Mb/s]	Liczba zasięgów	Udział %	Liczba punktów adresowych	Udział %
7000	0	0,00%	0	0,00%
8000	0	0,00%	0	0,00%
9000	0	0,00%	0	0,00%
10000	0	0,00%	0	0,00%
SUMA	5 908	100%	1 056	100%

W tabeli nr 15.3.4 przedstawiono liczbę zasięgów w gminie w zależności od rodzaju medium.

Tabela 15.3.4: Liczba zasięgów z podziałem na medium.		
Medium	Liczba zasięgów	Udział %
światłowodowe	5 628	95,26%
kablowe współosiowe miedziane	0	0,00%
kablowe parowe miedziane	2	0,03%
radiowe (FWA)	278	4,71%
SUMA	5 908	100%

Plany inwestycyjne (komercyjne)

W gminie zgłoszone zostały plany inwestycyjne obejmujące 88 punktów adresowych. Zgłoszone plany inwestycyjne przewidują objęcie w kolejnych 3 latach zasięgiem stacjonarnego dostępu do usług szerokopasmowych:

- 53 punkty adresowe znajdujące się już w zasięgu rzeczywistym;
- 2 punkty adresowe znajdujące się już w zasięgu wyłącznie hurtowym;
- 5 punktów adresowych znajdujących się już w zasięgu teoretycznym;
- 12 punktów adresowych znajdujących się w planie inwestycyjnym ze środków publicznych;
- 0 punktów adresowych znajdujących się w innym planie inwestycyjnym ze środków prywatnych;
- 28 punktów adresowych będących białymi plamami (bez zasięgu).

Plany inwestycyjne realizowane ze środków publicznych

W gminie zgłoszone zostały plany inwestycyjne obejmujące 0 punktów adresowych. Realizowanych jest 0 projektów z KPO i 0 projektów z FERC. Dane pochodzą z systemu SIMBA i odnoszą się do umów o dofinansowanie zawartych do dnia 30 czerwca 2025.

W tabeli nr 15.3.5 przedstawiono liczbę punktów adresowych na terenie gminy, objętych planami inwestycyjnymi do zrealizowania ze środków publicznych.

Tabela 15.3.5: Liczba punktów adresowych ze zgłoszonymi planami inwestycyjnymi realizowanymi ze środków publicznych.

Numer projektu	Beneficjent	Liczba PA
Brak danych		
SUMA		0

Mapa planów inwestycyjnych

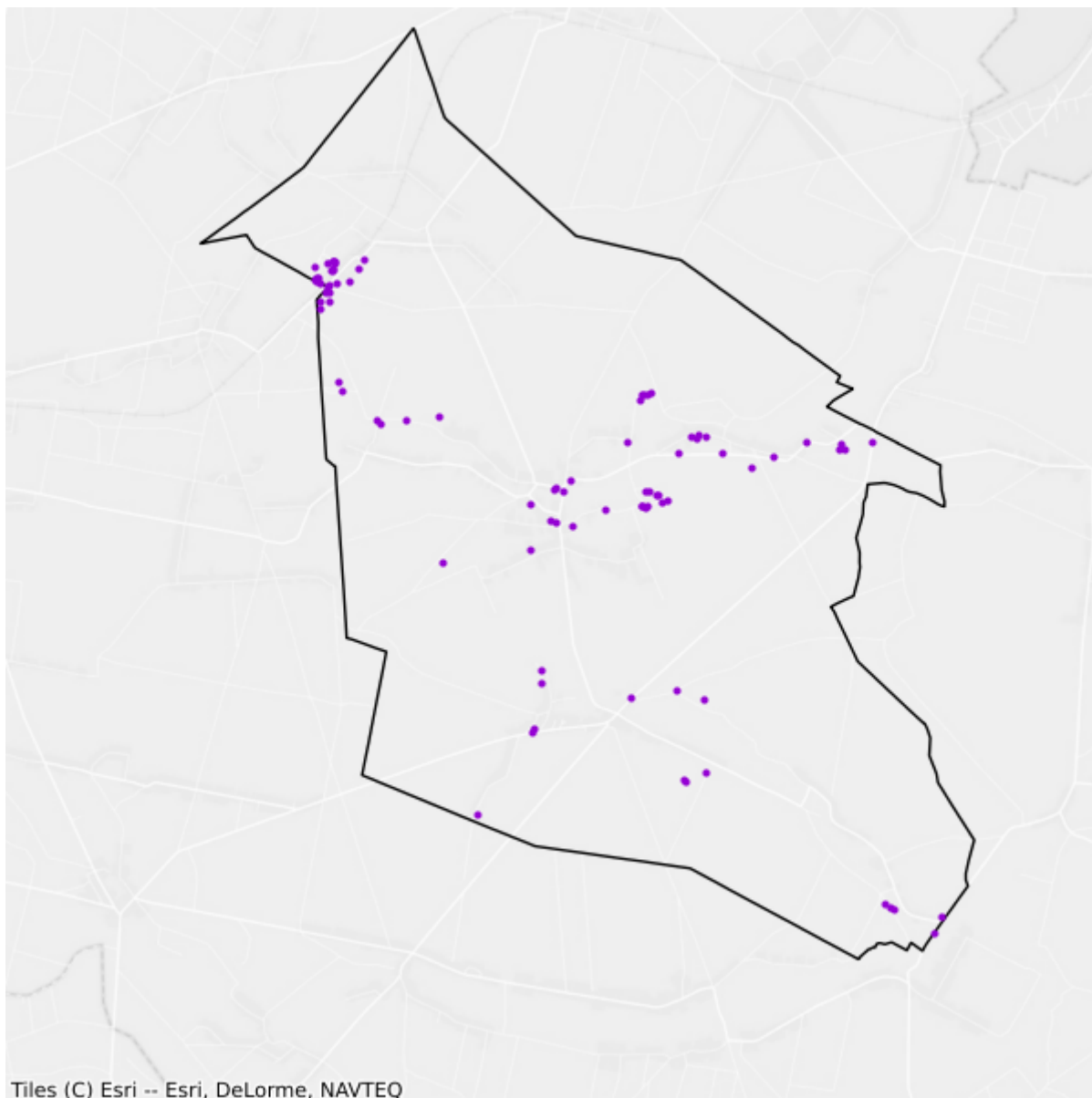

Tiles (C) Esri -- Esri, DeLorme, NAVTEQ

- Plany inwestycyjne realizowane ze środków prywatnych
- Plany inwestycyjne realizowane ze środków publicznych

15.4. Gmina Kowiesy

TERC: 1015042

Statystyki ogólne

W gminie jest 1 398 punktów adresowych. Na koniec czerwca 2025 roku w zasięgu stacjonarnego dostępu do usług szerokopasmowych było 499 punktów adresowych, a 899 pozostało bez zasięgu. Na wskazanym obszarze było 899 białych plam NGA. Od 1 stycznia 2023 do 30 czerwca 2025 roku obywatele zgłosili 83 zapotrzebowania na internet i 0 weryfikacji danych w systemie internet.gov.pl.

W tabeli nr 15.4.1 przedstawiono przedsiębiorców telekomunikacyjnych działających na terenie gminy i świadczących usługi stacjonarnego dostępu do usług szerokopasmowych.

Tabela 15.4.1: Podmiot w zależności od rodzaju usług.			
Podmiot	Detal	Hurt	Hurt-Detal
BUDIMPEX IT s.c. Marcin Maciejewski	X		
EXATEL S.A.	X		
ITV MEDIA Spółka z ograniczoną odpowiedzialnością	X		
MPCNET Spółka z ograniczona odpowiedzialnością	X		
NAUKOWA I AKADEMICKA SIEĆ KOMPUTEROWA - PAŃSTWOWY INSTYTUT BADAWCZY	X		
NETIA SPÓŁKA AKCYJNA			X
NEXERA Sp. z o.o.		X	
ORANGE POLSKA S.A.	X		
P4 SPÓŁKA Z OGRANICZONĄ ODPOWIEDZIALNOŚCIĄ	X		
POLKOMTEL Sp. z o.o.	X		
RFC INTERNET SPÓŁKA Z OGRANICZONĄ ODPOWIEDZIALNOŚCIĄ	X		
T-MOBILE POLSKA S.A.	X		
VECTRA S.A.	X		

W tabeli nr 15.4.2 przedstawiono liczbowy i procentowy podział na punkty adresowe w zależności od rodzaju zasięgu na terenie gminy.

Tabela 15.4.2: Podział na rodzaje usług i zasięgów.		
	Liczba adresów	Udział %
Rzeczywisty	467	33,40%

	Liczba adresów	Udział %
Hurtowy (wyłącznie)	9	0,64%
Teoretyczny (wyłącznie)	23	1,65%
Brak zasięgu	899	64,31%
SUMA	1 398	100%

Zasięgi sieci

W tabeli nr 15.4.3 przedstawiono liczbowo i procentowo liczbę zasięgów oraz liczbę punktów adresowych na terenie gminy w zależności od przepustowości.

Tabela 15.4.3: Liczba zasięgów i adresów w podziale na przepustowość.					
Przepustowość [Mb/s]	Liczba zasięgów	Udział %	Liczba punktów adresowych	Udział %	
2	0	0,00%	0	0,00%	
10	0	0,00%	0	0,00%	
20	0	0,00%	0	0,00%	
30	0	0,00%	0	0,00%	
40	0	0,00%	0	0,00%	
50	1	0,02%	0	0,00%	
60	0	0,00%	0	0,00%	
70	0	0,00%	0	0,00%	
80	0	0,00%	0	0,00%	
90	0	0,00%	0	0,00%	
100	25	0,51%	24	4,81%	
200	0	0,00%	0	0,00%	
300	0	0,00%	0	0,00%	
400	0	0,00%	0	0,00%	
500	0	0,00%	0	0,00%	
600	0	0,00%	0	0,00%	
700	0	0,00%	0	0,00%	
800	0	0,00%	0	0,00%	
900	1 335	27,10%	0	0,00%	
1000	3 566	72,38%	475	95,19%	
2000	0	0,00%	0	0,00%	
3000	0	0,00%	0	0,00%	
4000	0	0,00%	0	0,00%	
5000	0	0,00%	0	0,00%	
6000	0	0,00%	0	0,00%	
7000	0	0,00%	0	0,00%	
8000	0	0,00%	0	0,00%	

Przepustowość [Mb/s]	Liczba zasięgów	Udział %	Liczba punktów adresowych	Udział %
9000	0	0,00%	0	0,00%
10000	0	0,00%	0	0,00%
SUMA	4 927	100%	499	100%

W tabeli nr 15.4.4 przedstawiono liczbę zasięgów w gminie w zależności od rodzaju medium.

Tabela 15.4.4: Liczba zasięgów z podziałem na medium.		
Medium	Liczba zasięgów	Udział %
światłowodowe	4 903	99,51%
kablowe współosiowe miedziane	0	0,00%
kablowe parowe miedziane	1	0,02%
radiowe (FWA)	23	0,47%
SUMA	4 927	100%

Plany inwestycyjne (komercyjne)

W gminie zgłoszone zostały plany inwestycyjne obejmujące 387 punktów adresowych. Zgłoszone plany inwestycyjne przewidują objęcie w kolejnych 3 latach zasięgiem stacjonarnego dostępu do usług szerokopasmowych:

- 7 punktów adresowych znajdujących się już w zasięgu rzeczywistym;
- 0 punktów adresowych znajdujących się już w zasięgu wyłącznie hurtowym;
- 0 punktów adresowych znajdujących się już w zasięgu teoretycznym;
- 259 punktów adresowych znajdujących się w planie inwestycyjnym ze środków publicznych;
- 0 punktów adresowych znajdujących się w innym planie inwestycyjnym ze środków prywatnych;
- 380 punktów adresowych będących białymi plamami (bez zasięgu).

Plany inwestycyjne realizowane ze środków publicznych

W gminie zgłoszone zostały plany inwestycyjne obejmujące 0 punktów adresowych. Realizowanych jest 0 projektów z KPO i 0 projektów z FER. Dane pochodzą z systemu SIMBA i odnoszą się do umów o dofinansowanie zawartych do dnia 30 czerwca 2025.

W tabeli nr 15.4.5 przedstawiono liczbę punktów adresowych na terenie gminy, objętych planami inwestycyjnymi do zrealizowania ze środków publicznych.

Tabela 15.4.5: Liczba punktów adresowych ze zgłoszonymi planami inwestycyjnymi realizowanymi ze środków publicznych.		
Numer projektu	Beneficjent	Liczba PA
Brak danych		
SUMA		0

Mapa planów inwestycyjnych

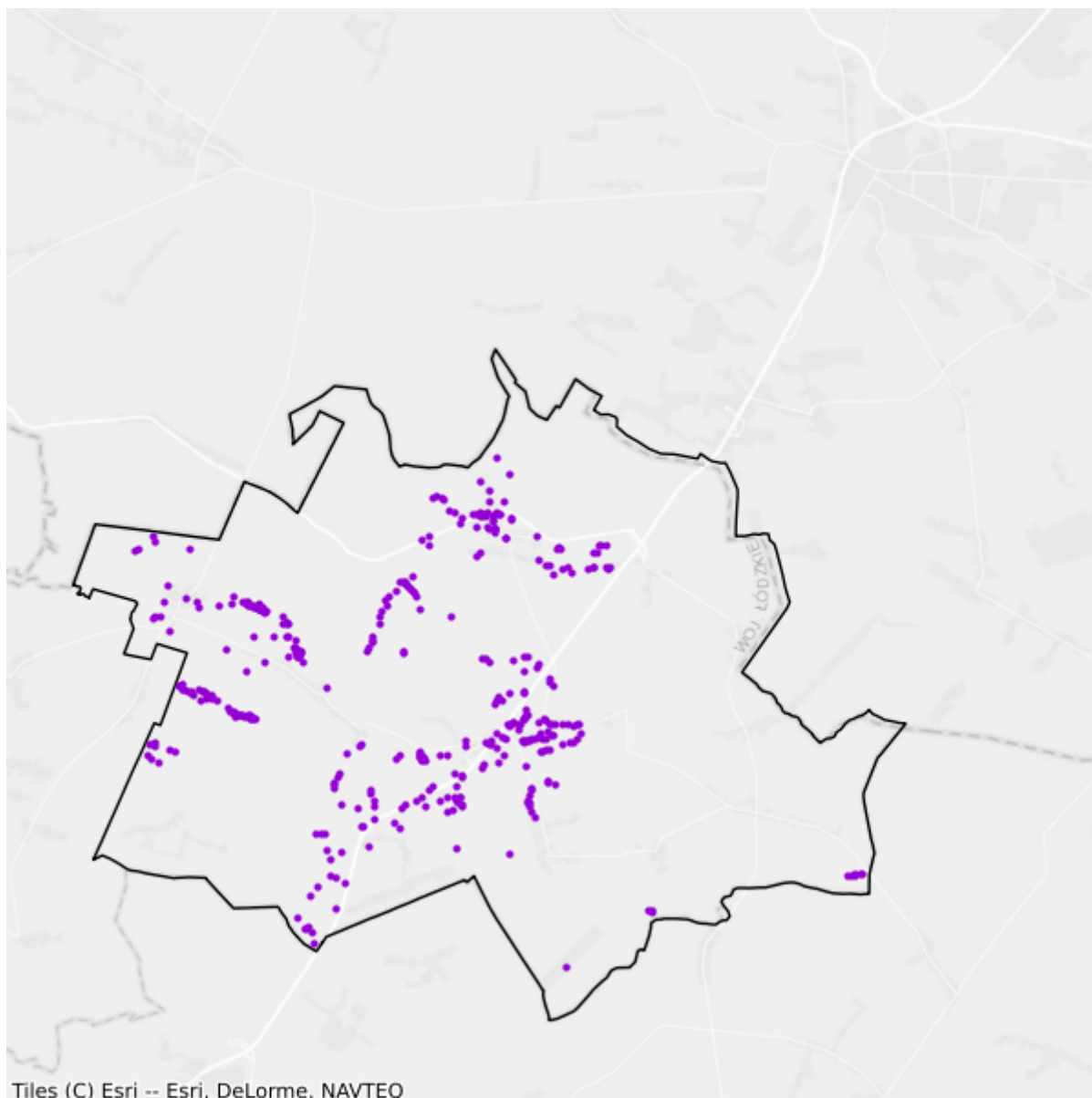

- Plany inwestycyjne realizowane ze środków prywatnych
- Plany inwestycyjne realizowane ze środków publicznych

15.5. Gmina Lipce Reymontowskie

TERC: 1015052

Statystyki ogólne

W gminie jest 1 430 punktów adresowych. Na koniec czerwca 2025 roku w zasięgu stacjonarnego dostępu do usług szerokopasmowych były 1 394 punkty adresowe, a 36 pozostało bez zasięgu. Na wskazanym obszarze były 63 białe plamy NGA. Od 1 stycznia 2023 do 30 czerwca 2025 roku obywatele zgłosili 2 zapotrzebowania na internet i 0 weryfikacji danych w systemie internet.gov.pl.

W tabeli nr 15.5.1 przedstawiono przedsiębiorców telekomunikacyjnych działających na terenie gminy i świadczących usługi stacjonarnego dostępu do usług szerokopasmowych.

Tabela 15.5.1: Podmiot w zależności od rodzaju usług.			
Podmiot	Detal	Hurt	Hurt-Detal
BUDIMPEX IT s.c. Marcin Maciejewski	X		
EXATEL S.A.	X		
INTERKAM SPÓŁKA Z OGRANICZONĄ ODPOWIEDZIALNOŚCIĄ		X	
ITV MEDIA Spółka z ograniczoną odpowiedzialnością	X		X
LANDTECH Spółka z ograniczoną odpowiedzialnością	X		
MPCNET Spółka z ograniczoną odpowiedzialnością	X		
NAUKOWA I AKADEMICKA SIEĆ KOMPUTEROWA - PAŃSTWOWY INSTYTUT BADAWCZY	X		
NETIA SPÓŁKA AKCYJNA			X
NEXERA Sp. z o.o.		X	
ORANGE POLSKA S.A.	X	X	X
P4 SPÓŁKA Z OGRANICZONĄ ODPOWIEDZIALNOŚCIĄ	X		
POLKOMTEL Sp. z o.o.	X		
RFC INTERNET SPÓŁKA Z OGRANICZONĄ ODPOWIEDZIALNOŚCIĄ	X		
T-MOBILE POLSKA S.A.	X		
TK TELEKOM Sp. z o.o.			X
TOWERLINK POLAND SPÓŁKA Z OGRANICZONĄ ODPOWIEDZIALNOŚCIĄ		X	
Timplus Spółka z ograniczoną odpowiedzialnością	X		

Podmiot	Detal	Hurt	Hurt-Detal
VECTRA S.A.	X		

W tabeli nr 15.5.2 przedstawiono liczbowy i procentowy podział na punkty adresowe w zależności od rodzaju zasięgu na terenie gminy.

Tabela 15.5.2: Podział na rodzaje usług i zasięgów.		
	Liczba adresów	Udział %
Rzeczywisty	1 306	91,33%
Hurtowy (wyłącznie)	56	3,92%
Teoretyczny (wyłącznie)	32	2,24%
Brak zasięgu	36	2,52%
SUMA	1 430	100%

Zasięgi sieci

W tabeli nr 15.5.3 przedstawiono liczbowo i procentowo liczbę zasięgów oraz liczbę punktów adresowych na terenie gminy w zależności od przepustowości.

Tabela 15.5.3: Liczba zasięgów i adresów w podziale na przepustowość.					
Przepustowość [Mb/s]	Liczba zasięgów	Udział %	Liczba punktów adresowych	Udział %	
2	1	0,02%	1	0,07%	
10	0	0,00%	0	0,00%	
20	0	0,00%	0	0,00%	
30	571	10,58%	18	1,29%	
40	87	1,61%	2	0,14%	
50	350	6,48%	6	0,43%	
60	55	1,02%	0	0,00%	
70	3	0,06%	0	0,00%	
80	1	0,02%	0	0,00%	
90	0	0,00%	0	0,00%	
100	4	0,07%	0	0,00%	
200	0	0,00%	0	0,00%	
300	0	0,00%	0	0,00%	
400	0	0,00%	0	0,00%	
500	0	0,00%	0	0,00%	
600	443	8,21%	0	0,00%	
700	0	0,00%	0	0,00%	
800	0	0,00%	0	0,00%	
900	843	15,62%	3	0,22%	

Przepustowość [Mb/s]	Liczba zasięgów	Udział %	Liczba punktów adresowych	Udział %
1000	3 040	56,32%	1 364	97,85%
2000	0	0,00%	0	0,00%
3000	0	0,00%	0	0,00%
4000	0	0,00%	0	0,00%
5000	0	0,00%	0	0,00%
6000	0	0,00%	0	0,00%
7000	0	0,00%	0	0,00%
8000	0	0,00%	0	0,00%
9000	0	0,00%	0	0,00%
10000	0	0,00%	0	0,00%
SUMA	5 398	100%	1 394	100%

W tabeli nr 15.5.4 przedstawiono liczbę zasięgów w gminie w zależności od rodzaju medium.

Tabela 15.5.4: Liczba zasięgów z podziałem na medium.		
Medium	Liczba zasięgów	Udział %
światłowodowe	4 330	80,21%
kablowe współosiowe miedziane	0	0,00%
kablowe parowe miedziane	789	14,62%
radiowe (FWA)	279	5,17%
SUMA	5 398	100%

Plany inwestycyjne (komercyjne)

W gminie zgłoszone zostały plany inwestycyjne obejmujące 247 punktów adresowych. Zgłoszone plany inwestycyjne przewidują objęcie w kolejnych 3 latach zasięgiem stacjonarnego dostępu do usług szerokopasmowych:

- 197 punktów adresowych znajdujących się już w zasięgu rzeczywistym;
- 8 punktów adresowych znajdujących się już w zasięgu wyłącznie hurtowym;
- 10 punktów adresowych znajdujących się już w zasięgu teoretycznym;
- 24 punkty adresowe znajdujące się w planie inwestycyjnym ze środków publicznych;
- 0 punktów adresowych znajdujących się w innym planie inwestycyjnym ze środków prywatnych;
- 32 punkty adresowe będące białymi plamami (bez zasięgu).

Plany inwestycyjne realizowane ze środków publicznych

W gminie zgłoszone zostały plany inwestycyjne obejmujące 0 punktów adresowych. Realizowanych jest 0 projektów z KPO i 0 projektów z FERC. Dane pochodzą z systemu SIMBA i odnoszą się do umów o dofinansowanie zawartych do dnia 30 czerwca 2025.

W tabeli nr 15.5.5 przedstawiono liczbę punktów adresowych na terenie gminy, objętych planami inwestycyjnymi do zrealizowania ze środków publicznych.

Tabela 15.5.5: Liczba punktów adresowych ze zgłoszonymi planami inwestycyjnymi realizowanymi ze środków publicznych.		
Numer projektu	Beneficjent	Liczba PA
Brak danych		
SUMA		0

Mapa planów inwestycyjnych

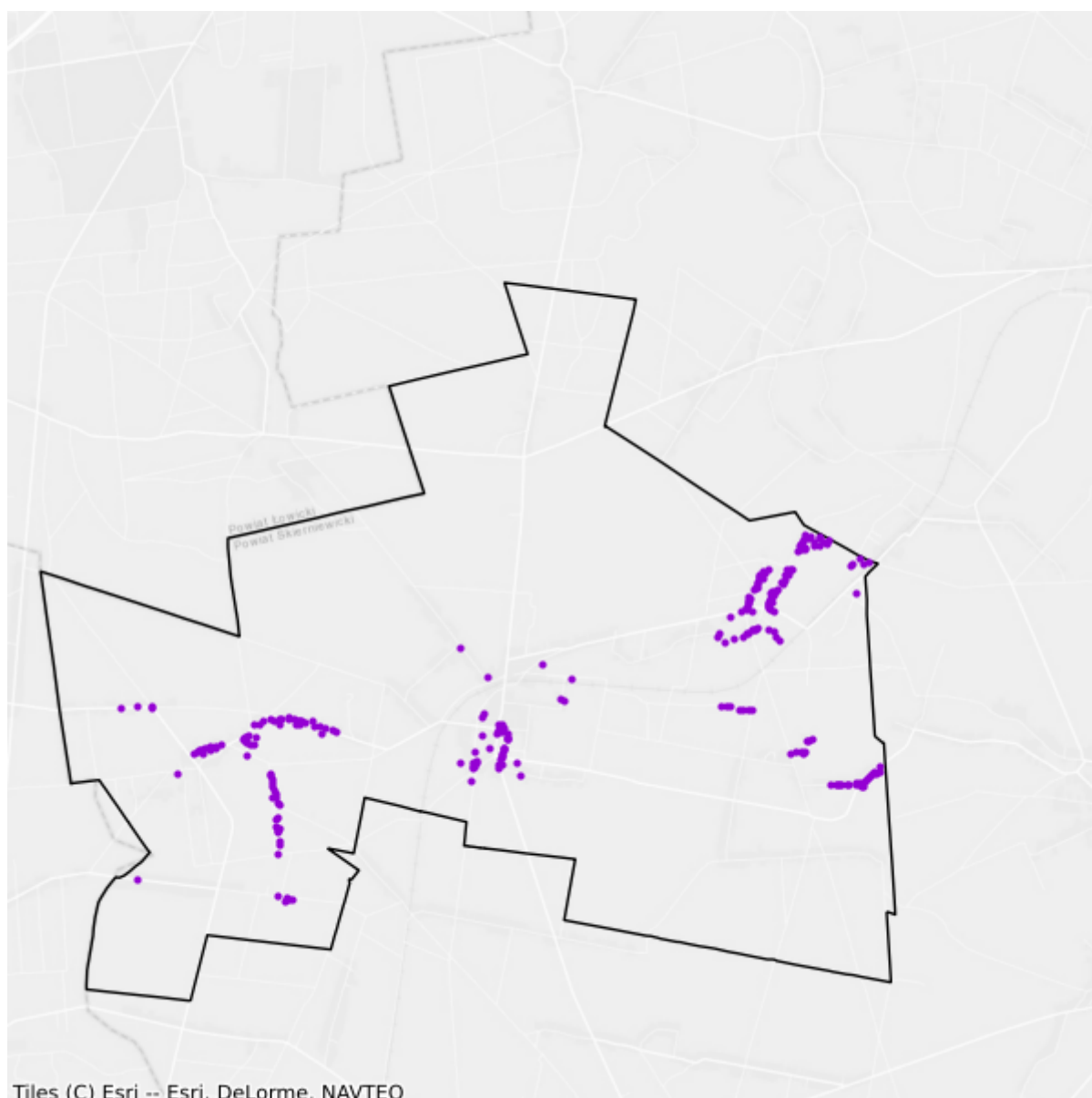

- Plany inwestycyjne realizowane ze środków prywatnych
- Plany inwestycyjne realizowane ze środków publicznych

15.6. Gmina Maków

TERC: 1015062

Statystyki ogólne

W gminie są 2 542 punkty adresowe. Na koniec czerwca 2025 roku w zasięgu stacjonarnego dostępu do usług szerokopasmowych były 2 452 punkty adresowe, a 90 pozostało bez zasięgu. Na wskazanym obszarze były 192 białe plamy NGA. Od 1 stycznia 2023 do 30 czerwca 2025 roku obywatele zgłosili 8 zapotrzebowań na internet i 0 weryfikacji danych w systemie internet.gov.pl.

W tabeli nr 15.6.1 przedstawiono przedsiębiorców telekomunikacyjnych działających na terenie gminy i świadczących usługi stacjonarnego dostępu do usług szerokopasmowych.

Tabela 15.6.1: Podmiot w zależności od rodzaju usług.			
Podmiot	Detal	Hurt	Hurt-Detal
BUDIMPEX IT s.c. Marcin Maciejewski	X		
EXATEL S.A.	X		
INTERKAM SPÓŁKA Z OGRANICZONĄ ODPOWIEDZIALNOŚCIĄ		X	
ITV MEDIA Spółka z ograniczoną odpowiedzialnością	X	X	X
MOBICO SPÓŁKA Z OGRANICZONĄ ODPOWIEDZIALNOŚCIĄ	X		
MPCNET Spółka z ograniczoną odpowiedzialnością	X		
NAUKOWA I AKADEMICKA SIEĆ KOMPUTEROWA - PAŃSTWOWY INSTYTUT BADAWCZY	X		
NETIA SPÓŁKA AKCYJNA			X
NEXERA Sp. z o.o.		X	
ORANGE POLSKA S.A.	X	X	X
P4 SPÓŁKA Z OGRANICZONĄ ODPOWIEDZIALNOŚCIĄ	X		
POLKOMTEL Sp. z o.o.	X		
RFC INTERNET SPÓŁKA Z OGRANICZONĄ ODPOWIEDZIALNOŚCIĄ	X		
T-MOBILE POLSKA S.A.	X		
TELE-NECIK.PL - Paweł Idrian	X		
Timplus Spółka z ograniczoną odpowiedzialnością	X		
VECTRA S.A.	X		

W tabeli nr 15.6.2 przedstawiono liczbowy i procentowy podział na punkty adresowe w zależności od rodzaju zasięgu na terenie gminy.

Tabela 15.6.2: Podział na rodzaje usług i zasięgów.

	Liczba adresów	Udział %
Rzeczywisty	2 325	91,46%
Hurtowy (wyłącznie)	80	3,15%
Teoretyczny (wyłącznie)	47	1,85%
Brak zasięgu	90	3,54%
SUMA	2 542	100%

Zasięgi sieci

W tabeli nr 15.6.3 przedstawiono liczbowo i procentowo liczbę zasięgów oraz liczbę punktów adresowych na terenie gminy w zależności od przepustowości.

Tabela 15.6.3: Liczba zasięgów i adresów w podziale na przepustowość.

Przepustowość [Mb/s]	Liczba zasięgów	Udział %	Liczba punktów adresowych	Udział %
2	0	0,00%	0	0,00%
10	0	0,00%	0	0,00%
20	0	0,00%	0	0,00%
30	440	4,06%	5	0,20%
40	147	1,36%	9	0,37%
50	1 474	13,59%	88	3,59%
60	9	0,08%	0	0,00%
70	0	0,00%	0	0,00%
80	6	0,06%	0	0,00%
90	0	0,00%	0	0,00%
100	9	0,08%	0	0,00%
200	0	0,00%	0	0,00%
300	0	0,00%	0	0,00%
400	0	0,00%	0	0,00%
500	0	0,00%	0	0,00%
600	832	7,67%	0	0,00%
700	0	0,00%	0	0,00%
800	0	0,00%	0	0,00%
900	2 232	20,58%	9	0,37%
1000	5 698	52,53%	2 341	95,47%
2000	0	0,00%	0	0,00%
3000	0	0,00%	0	0,00%
4000	0	0,00%	0	0,00%
5000	0	0,00%	0	0,00%
6000	0	0,00%	0	0,00%

Przepustowość [Mb/s]	Liczba zasięgów	Udział %	Liczba punktów adresowych	Udział %
7000	0	0,00%	0	0,00%
8000	0	0,00%	0	0,00%
9000	0	0,00%	0	0,00%
10000	0	0,00%	0	0,00%
SUMA	10 847	100%	2 452	100%

W tabeli nr 15.6.4 przedstawiono liczbę zasięgów w gminie w zależności od rodzaju medium.

Tabela 15.6.4: Liczba zasięgów z podziałem na medium.		
Medium	Liczba zasięgów	Udział %
światłowodowe	8 771	80,86%
kablowe współosiowe miedziane	0	0,00%
kablowe parowe miedziane	679	6,26%
radiowe (FWA)	1 397	12,88%
SUMA	10 847	100%

Plany inwestycyjne (komercyjne)

W gminie zgłoszone zostały plany inwestycyjne obejmujące 279 punktów adresowych. Zgłoszone plany inwestycyjne przewidują objęcie w kolejnych 3 latach zasięgiem stacjonarnego dostępu do usług szerokopasmowych:

- 248 punktów adresowych znajdujących się już w zasięgu rzeczywistym;
- 0 punktów adresowych znajdujących się już w zasięgu wyłącznie hurtowym;
- 1 punkt adresowy znajdujący się już w zasięgu teoretycznym;
- 6 punktów adresowych znajdujących się w planie inwestycyjnym ze środków publicznych;
- 0 punktów adresowych znajdujących się w innym planie inwestycyjnym ze środków prywatnych;
- 30 punktów adresowych będących białymi plamami (bez zasięgu).

Plany inwestycyjne realizowane ze środków publicznych

W gminie zgłoszone zostały plany inwestycyjne obejmujące 0 punktów adresowych. Realizowanych jest 0 projektów z KPO i 0 projektów z FERC. Dane pochodzą z systemu SIMBA i odnoszą się do umów o dofinansowanie zawartych do dnia 30 czerwca 2025.

W tabeli nr 15.6.5 przedstawiono liczbę punktów adresowych na terenie gminy, objętych planami inwestycyjnymi do zrealizowania ze środków publicznych.

Tabela 15.6.5: Liczba punktów adresowych ze zgłoszonymi planami inwestycyjnymi realizowanymi ze środków publicznych.		
Numer projektu	Beneficjent	Liczba PA
Brak danych		

Numer projektu	Beneficjent	Liczba PA
SUMA		0

Mapa planów inwestycyjnych

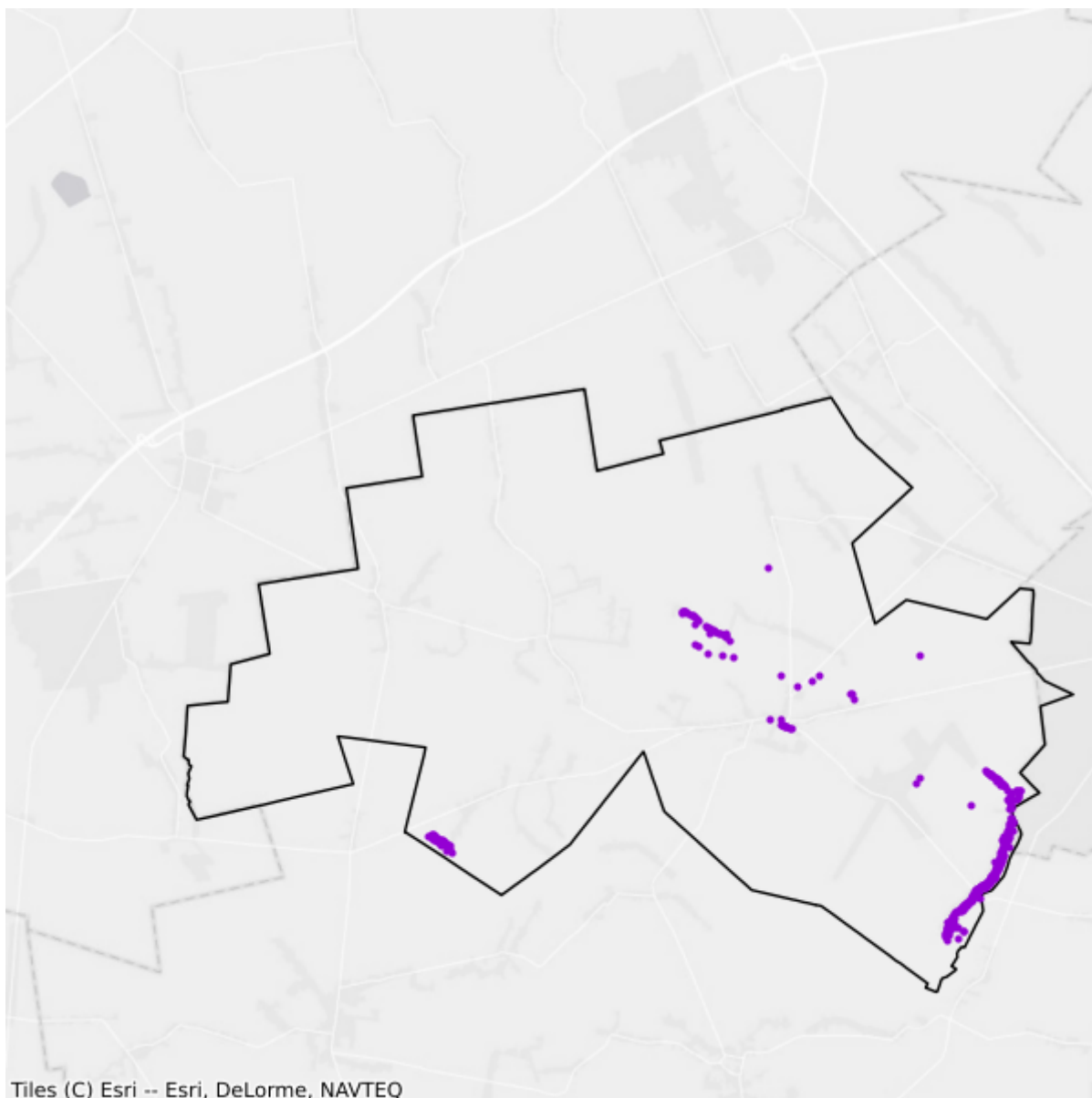

- Plany inwestycyjne realizowane ze środków prywatnych
- Plany inwestycyjne realizowane ze środków publicznych

15.7. Gmina Nowy Kawęczyn

TERC: 1015072

Statystyki ogólne

W gminie są 1 542 punkty adresowe. Na koniec czerwca 2025 roku w zasięgu stacjonarnego dostępu do usług szerokopasmowych było 1 071 punktów adresowych, a 471 pozostało bez zasięgu. Na wskazanym obszarze były 473 białe plamy NGA. Od 1 stycznia 2023 do 30 czerwca 2025 roku obywatele zgłosili 58 zapotrzebowań na internet i 1 weryfikację danych w systemie internet.gov.pl.

W tabeli nr 15.7.1 przedstawiono przedsiębiorców telekomunikacyjnych działających na terenie gminy i świadczących usługi stacjonarnego dostępu do usług szerokopasmowych.

Tabela 15.7.1: Podmiot w zależności od rodzaju usług.			
Podmiot	Detal	Hurt	Hurt-Detal
BUDIMPEX IT s.c. Marcin Maciejewski	X		
EXATEL S.A.	X		
INEA SPÓŁKA Z OGRANICZONĄ ODPOWIEDZIALNOŚCIĄ	X		
INTERKAM SPÓŁKA Z OGRANICZONĄ ODPOWIEDZIALNOŚCIĄ		X	
ITV MEDIA Spółka z ograniczoną odpowiedzialnością	X		
MPCNET Spółka z ograniczoną odpowiedzialnością	X		
NAUKOWA I AKADEMICKA SIEĆ KOMPUTEROWA - PAŃSTWOWY INSTYTUT BADAWCZY	X		
NETIA SPÓŁKA AKCYJNA			X
NEXERA Sp. z o.o.		X	
ORANGE POLSKA S.A.	X	X	X
P4 SPÓŁKA Z OGRANICZONĄ ODPOWIEDZIALNOŚCIĄ	X		
POLKOMTEL Sp. z o.o.	X		
RFC INTERNET SPÓŁKA Z OGRANICZONĄ ODPOWIEDZIALNOŚCIĄ	X		
T-MOBILE POLSKA S.A.	X		
TOWERLINK POLAND SPÓŁKA Z OGRANICZONĄ ODPOWIEDZIALNOŚCIĄ		X	
Timplus Spółka z ograniczoną odpowiedzialnością	X		
VECTRA S.A.	X		
ŚWIATŁOWÓD INWESTYCJE SPÓŁKA Z OGRANICZONĄ ODPOWIEDZIALNOŚCIĄ		X	

W tabeli nr 15.7.2 przedstawiono liczbowy i procentowy podział na punkty adresowe w zależności od rodzaju zasięgu na terenie gminy.

Tabela 15.7.2: Podział na rodzaje usług i zasięgów.		
	Liczba adresów	Udział %
Rzeczywisty	1 050	68,09%
Hurtowy (wyłącznie)	21	1,36%
Teoretyczny (wyłącznie)	0	0,00%
Brak zasięgu	471	30,54%
SUMA	1 542	100%

Zasięgi sieci

W tabeli nr 15.7.3 przedstawiono liczbowo i procentowo liczbę zasięgów oraz liczbę punktów adresowych na terenie gminy w zależności od przepustowości.

Tabela 15.7.3: Liczba zasięgów i adresów w podziale na przepustowość.				
Przepustowość [Mb/s]	Liczba zasięgów	Udział %	Liczba punktów adresowych	Udział %
2	0	0,00%	0	0,00%
10	0	0,00%	0	0,00%
20	0	0,00%	0	0,00%
30	37	0,34%	2	0,19%
40	6	0,06%	0	0,00%
50	19	0,18%	0	0,00%
60	24	0,22%	0	0,00%
70	0	0,00%	0	0,00%
80	2	0,02%	0	0,00%
90	0	0,00%	0	0,00%
100	3	0,03%	0	0,00%
200	0	0,00%	0	0,00%
300	0	0,00%	0	0,00%
400	0	0,00%	0	0,00%
500	0	0,00%	0	0,00%
600	647	5,97%	16	1,49%
700	0	0,00%	0	0,00%
800	0	0,00%	0	0,00%
900	2 423	22,36%	24	2,24%
1000	7 432	68,58%	785	73,30%
2000	244	2,25%	244	22,78%
3000	0	0,00%	0	0,00%
4000	0	0,00%	0	0,00%

Przepustowość [Mb/s]	Liczba zasięgów	Udział %	Liczba punktów adresowych	Udział %
5000	0	0,00%	0	0,00%
6000	0	0,00%	0	0,00%
7000	0	0,00%	0	0,00%
8000	0	0,00%	0	0,00%
9000	0	0,00%	0	0,00%
10000	0	0,00%	0	0,00%
SUMA	10 837	100%	1 071	100%

W tabeli nr 15.7.4 przedstawiono liczbę zasięgów w gminie w zależności od rodzaju medium.

Tabela 15.7.4: Liczba zasięgów z podziałem na medium.		
Medium	Liczba zasięgów	Udział %
światłowodowe	10 749	99,19%
kablowe współosiowe miedziane	0	0,00%
kablowe parowe miedziane	88	0,81%
radiowe (FWA)	0	0,00%
SUMA	10 837	100%

Plany inwestycyjne (komercyjne)

W gminie zgłoszone zostały plany inwestycyjne obejmujące 334 punkty adresowe. Zgłoszone plany inwestycyjne przewidują objęcie w kolejnych 3 latach zasięgiem stacjonarnego dostępu do usług szerokopasmowych:

- 115 punktów adresowych znajdujących się już w zasięgu rzeczywistym;
- 12 punktów adresowych znajdujących się już w zasięgu wyłącznie hurtowym;
- 0 punktów adresowych znajdujących się już w zasięgu teoretycznym;
- 158 punktów adresowych znajdujących się w planie inwestycyjnym ze środków publicznych;
- 0 punktów adresowych znajdujących się w innym planie inwestycyjnym ze środków prywatnych;
- 207 punktów adresowych będących białymi plamami (bez zasięgu).

Plany inwestycyjne realizowane ze środków publicznych

W gminie zgłoszone zostały plany inwestycyjne obejmujące 0 punktów adresowych. Realizowanych jest 0 projektów z KPO i 0 projektów z FERC. Dane pochodzą z systemu SIMBA i odnoszą się do umów o dofinansowanie zawartych do dnia 30 czerwca 2025.

W tabeli nr 15.7.5 przedstawiono liczbę punktów adresowych na terenie gminy, objętych planami inwestycyjnymi do zrealizowania ze środków publicznych.

Tabela 15.7.5: Liczba punktów adresowych ze zgłoszonymi planami inwestycyjnymi realizowanymi ze środków publicznych.

Numer projektu	Beneficjent	Liczba PA
Brak danych		
SUMA		0

Mapa planów inwestycyjnych

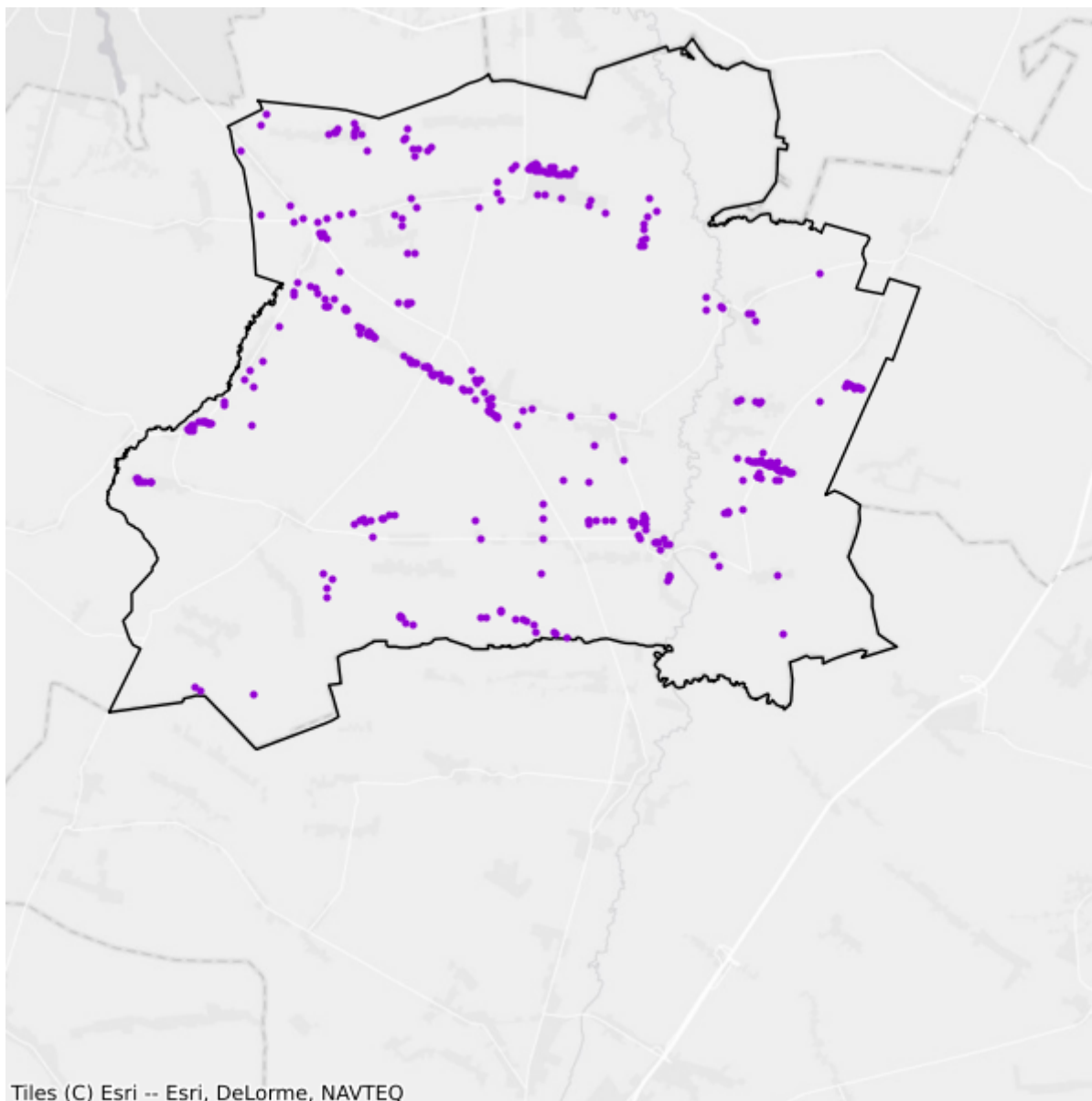

- Plany inwestycyjne realizowane ze środków prywatnych
- Plany inwestycyjne realizowane ze środków publicznych

15.8. Gmina Skierniewice

TERC: 1015082

Statystyki ogólne

W gminie jest 3 258 punktów adresowych. Na koniec czerwca 2025 roku w zasięgu stacjonarnego dostępu do usług szerokopasmowych były 2 484 punkty adresowe, a 774 pozostały bez zasięgu. Na wskazanym obszarze było 906 białych plam NGA. Od 1 stycznia 2023 do 30 czerwca 2025 roku obywatele zgłosili 54 zapotrzebowania na internet i 2 weryfikacje danych w systemie internet.gov.pl.

W tabeli nr 15.8.1 przedstawiono przedsiębiorców telekomunikacyjnych działających na terenie gminy i świadczących usługi stacjonarnego dostępu do usług szerokopasmowych.

Tabela 15.8.1: Podmiot w zależności od rodzaju usług.			
Podmiot	Detal	Hurt	Hurt-Detal
BUDIMPEX IT s.c. Marcin Maciejewski	X		
INTERKAM SPÓŁKA Z OGRANICZONĄ ODPOWIEDZIALNOŚCIĄ		X	
ITV MEDIA Spółka z ograniczoną odpowiedzialnością	X		
MPCNET Spółka z ograniczoną odpowiedzialnością	X		
NAUKOWA I AKADEMICKA SIEĆ KOMPUTEROWA - PAŃSTWOWY INSTYTUT BADAWCZY	X		
NETIA SPÓŁKA AKCYJNA			X
NEXERA Sp. z o.o.		X	
ORANGE POLSKA S.A.	X	X	X
P4 SPÓŁKA Z OGRANICZONĄ ODPOWIEDZIALNOŚCIĄ	X		
POLKOMTEL Sp. z o.o.	X		
RFC INTERNET SPÓŁKA Z OGRANICZONĄ ODPOWIEDZIALNOŚCIĄ	X		
T-MOBILE POLSKA S.A.	X		
TELE-NECIK.PL - Paweł Idrian	X		
TOYA Sp. z o.o.	X		
Timplus Spółka z ograniczoną odpowiedzialnością	X		
VECTRA S.A.	X		

W tabeli nr 15.8.2 przedstawiono liczbowy i procentowy podział na punkty adresowe w zależności od rodzaju zasięgu na terenie gminy.

Tabela 15.8.2: Podział na rodzaje usług i zasięgów.

	Liczba adresów	Udział %
Rzeczywisty	2 442	74,95%
Hurtowy (wyłącznie)	42	1,29%
Teoretyczny (wyłącznie)	0	0,00%
Brak zasięgu	774	23,76%
SUMA	3 258	100%

Zasięgi sieci

W tabeli nr 15.8.3 przedstawiono liczbowo i procentowo liczbę zasięgów oraz liczbę punktów adresowych na terenie gminy w zależności od przepustowości.

Tabela 15.8.3: Liczba zasięgów i adresów w podziale na przepustowość.

Przepustowość [Mb/s]	Liczba zasięgów	Udział %	Liczba punktów adresowych	Udział %
2	6	0,05%	0	0,00%
10	0	0,00%	0	0,00%
20	0	0,00%	0	0,00%
30	111	0,89%	6	0,24%
40	44	0,35%	1	0,04%
50	1 472	11,76%	124	4,99%
60	6	0,05%	0	0,00%
70	3	0,02%	1	0,04%
80	7	0,06%	0	0,00%
90	0	0,00%	0	0,00%
100	9	0,07%	1	0,04%
200	0	0,00%	0	0,00%
300	0	0,00%	0	0,00%
400	0	0,00%	0	0,00%
500	0	0,00%	0	0,00%
600	193	1,54%	28	1,13%
700	0	0,00%	0	0,00%
800	0	0,00%	0	0,00%
900	3 911	31,23%	39	1,57%
1000	6 760	53,98%	2 284	91,95%
2000	0	0,00%	0	0,00%
3000	0	0,00%	0	0,00%
4000	0	0,00%	0	0,00%
5000	0	0,00%	0	0,00%
6000	0	0,00%	0	0,00%

Przepustowość [Mb/s]	Liczba zasięgów	Udział %	Liczba punktów adresowych	Udział %
7000	0	0,00%	0	0,00%
8000	0	0,00%	0	0,00%
9000	0	0,00%	0	0,00%
10000	0	0,00%	0	0,00%
SUMA	12 522	100%	2 484	100%

W tabeli nr 15.8.4 przedstawiono liczbę zasięgów w gminie w zależności od rodzaju medium.

Tabela 15.8.4: Liczba zasięgów z podziałem na medium.		
Medium	Liczba zasięgów	Udział %
światłowodowe	10 871	86,82%
kablowe współosiowe miedziane	0	0,00%
kablowe parowe miedziane	198	1,58%
radiowe (FWA)	1 453	11,60%
SUMA	12 522	100%

Plany inwestycyjne (komercyjne)

W gminie zgłoszone zostały plany inwestycyjne obejmujące 909 punktów adresowych. Zgłoszone plany inwestycyjne przewidują objęcie w kolejnych 3 latach zasięgiem stacjonarnego dostępu do usług szerokopasmowych:

- 539 punktów adresowych znajdujących się już w zasięgu rzeczywistym;
- 33 punkty adresowe znajdujące się już w zasięgu wyłącznie hurtowym;
- 0 punktów adresowych znajdujących się już w zasięgu teoretycznym;
- 178 punktów adresowych znajdujących się w planie inwestycyjnym ze środków publicznych;
- 0 punktów adresowych znajdujących się w innym planie inwestycyjnym ze środków prywatnych;
- 337 punktów adresowych będących białymi plamami (bez zasięgu).

Plany inwestycyjne realizowane ze środków publicznych

W gminie zgłoszone zostały plany inwestycyjne obejmujące 0 punktów adresowych. Realizowanych jest 0 projektów z KPO i 0 projektów z FERC. Dane pochodzą z systemu SIMBA i odnoszą się do umów o dofinansowanie zawartych do dnia 30 czerwca 2025.

W tabeli nr 15.8.5 przedstawiono liczbę punktów adresowych na terenie gminy, objętych planami inwestycyjnymi do zrealizowania ze środków publicznych.

Tabela 15.8.5: Liczba punktów adresowych ze zgłoszonymi planami inwestycyjnymi realizowanymi ze środków publicznych.

Numer projektu	Beneficjent	Liczba PA
Brak danych		
SUMA		0

Mapa planów inwestycyjnych

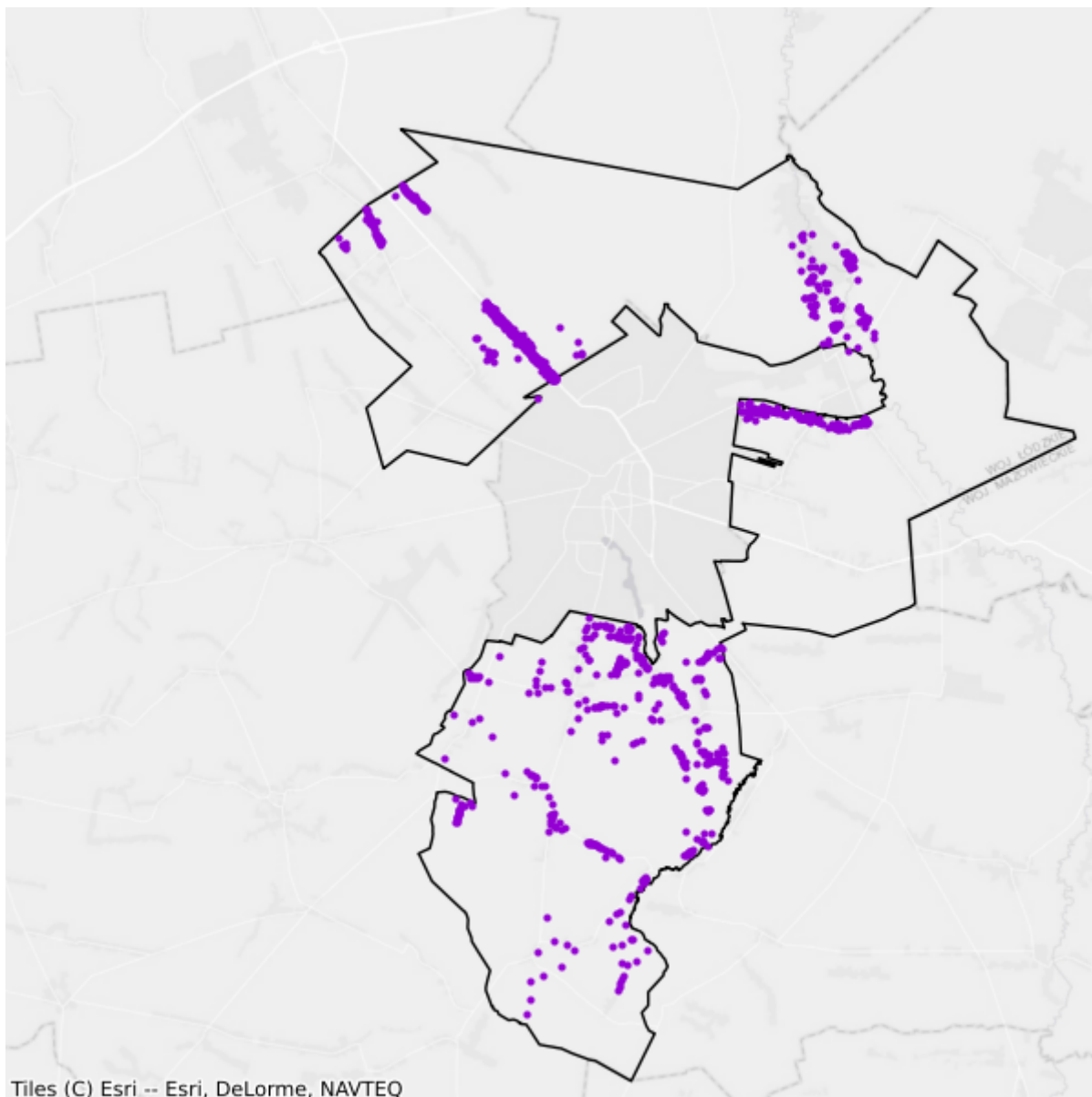

- Plany inwestycyjne realizowane ze środków prywatnych
- Plany inwestycyjne realizowane ze środków publicznych

15.9. Gmina Słupia

TERC: 1015092

Statystyki ogólne

W gminie jest 886 punktów adresowych. Na koniec czerwca 2025 roku w zasięgu stacjonarnego dostępu do usług szerokopasmowych było 679 punktów adresowych, a 207 pozostało bez zasięgu. Na wskazanym obszarze było 228 białych plam NGA. Od 1 stycznia 2023 do 30 czerwca 2025 roku obywatele zgłosili 18 zapotrzebowań na internet i 0 weryfikacji danych w systemie internet.gov.pl.

W tabeli nr 15.9.1 przedstawiono przedsiębiorców telekomunikacyjnych działających na terenie gminy i świadczących usługi stacjonarnego dostępu do usług szerokopasmowych.

Tabela 15.9.1: Podmiot w zależności od rodzaju usług.			
Podmiot	Detal	Hurt	Hurt-Detal
BUDIMPEX IT s.c. Marcin Maciejewski	X		
CITYNET SPÓŁKA Z OGRANICZONĄ ODPOWIEDZIALNOŚCIĄ	X		
EXATEL S.A.	X		
ITV MEDIA Spółka z ograniczoną odpowiedzialnością	X		X
MPCNET Spółka z ograniczona odpowiedzialnością	X		
NAUKOWA I AKADEMICKA SIEĆ KOMPUTEROWA - PAŃSTWOWY INSTYTUT BADAWCZY	X		
NETIA SPÓŁKA AKCYJNA			X
NEXERA F3 SPÓŁKA Z OGRANICZONĄ ODPOWIEDZIALNOŚCIĄ		X	
NEXERA Sp. z o.o.		X	
ORANGE POLSKA S.A.	X	X	X
P4 SPÓŁKA Z OGRANICZONĄ ODPOWIEDZIALNOŚCIĄ	X		
POLKOMTEL Sp. z o.o.	X		
RFC INTERNET SPÓŁKA Z OGRANICZONĄ ODPOWIEDZIALNOŚCIĄ	X		
T-MOBILE POLSKA S.A.	X		
VECTRA S.A.	X		

W tabeli nr 15.9.2 przedstawiono liczbowy i procentowy podział na punkty adresowe w zależności od rodzaju zasięgu na terenie gminy.

Tabela 15.9.2: Podział na rodzaje usług i zasięgów.

	Liczba adresów	Udział %
Rzeczywisty	669	75,51%
Hurtowy (wyłącznie)	10	1,13%
Teoretyczny (wyłącznie)	0	0,00%
Brak zasięgu	207	23,36%
SUMA	886	100%

Zasięgi sieci

W tabeli nr 15.9.3 przedstawiono liczbowo i procentowo liczbę zasięgów oraz liczbę punktów adresowych na terenie gminy w zależności od przepustowości.

Tabela 15.9.3: Liczba zasięgów i adresów w podziale na przepustowość.

Przepustowość [Mb/s]	Liczba zasięgów	Udział %	Liczba punktów adresowych	Udział %
2	0	0,00%	0	0,00%
10	0	0,00%	0	0,00%
20	0	0,00%	0	0,00%
30	0	0,00%	0	0,00%
40	0	0,00%	0	0,00%
50	7	0,10%	1	0,15%
60	18	0,26%	6	0,88%
70	18	0,26%	5	0,74%
80	13	0,19%	9	1,33%
90	0	0,00%	0	0,00%
100	3	0,04%	1	0,15%
200	0	0,00%	0	0,00%
300	0	0,00%	0	0,00%
400	0	0,00%	0	0,00%
500	0	0,00%	0	0,00%
600	0	0,00%	0	0,00%
700	0	0,00%	0	0,00%
800	0	0,00%	0	0,00%
900	1 862	27,21%	1	0,15%
1000	4 923	71,93%	656	96,61%
2000	0	0,00%	0	0,00%
3000	0	0,00%	0	0,00%
4000	0	0,00%	0	0,00%
5000	0	0,00%	0	0,00%
6000	0	0,00%	0	0,00%

Przepustowość [Mb/s]	Liczba zasięgów	Udział %	Liczba punktów adresowych	Udział %
7000	0	0,00%	0	0,00%
8000	0	0,00%	0	0,00%
9000	0	0,00%	0	0,00%
10000	0	0,00%	0	0,00%
SUMA	6 844	100%	679	100%

W tabeli nr 15.9.4 przedstawiono liczbę zasięgów w gminie w zależności od rodzaju medium.

Tabela 15.9.4: Liczba zasięgów z podziałem na medium.

Medium	Liczba zasięgów	Udział %
światłowodowe	6 788	99,18%
kablowe współosiowe miedziane	0	0,00%
kablowe parowe miedziane	56	0,82%
radiowe (FWA)	0	0,00%
SUMA	6 844	100%

Plany inwestycyjne (komercyjne)

W gminie zgłoszone zostały plany inwestycyjne obejmujące 164 punkty adresowe. Zgłoszone plany inwestycyjne przewidują objęcie w kolejnych 3 latach zasięgiem stacjonarnego dostępu do usług szerokopasmowych:

- 15 punktów adresowych znajdujących się już w zasięgu rzeczywistym;
- 8 punktów adresowych znajdujących się już w zasięgu wyłącznie hurtowym;
- 0 punktów adresowych znajdujących się już w zasięgu teoretycznym;
- 125 punktów adresowych znajdujących się w planie inwestycyjnym ze środków publicznych;
- 0 punktów adresowych znajdujących się w innym planie inwestycyjnym ze środków prywatnych;
- 141 punktów adresowych będących białymi plamami (bez zasięgu).

Plany inwestycyjne realizowane ze środków publicznych

W gminie zgłoszone zostały plany inwestycyjne obejmujące 0 punktów adresowych. Realizowanych jest 0 projektów z KPO i 0 projektów z FERC. Dane pochodzą z systemu SIMBA i odnoszą się do umów o dofinansowanie zawartych do dnia 30 czerwca 2025.

W tabeli nr 15.9.5 przedstawiono liczbę punktów adresowych na terenie gminy, objętych planami inwestycyjnymi do zrealizowania ze środków publicznych.

Tabela 15.9.5: Liczba punktów adresowych ze zgłoszonymi planami inwestycyjnymi realizowanymi ze środków publicznych.

Numer projektu	Beneficjent	Liczba PA
Brak danych		
SUMA		0

Mapa planów inwestycyjnych

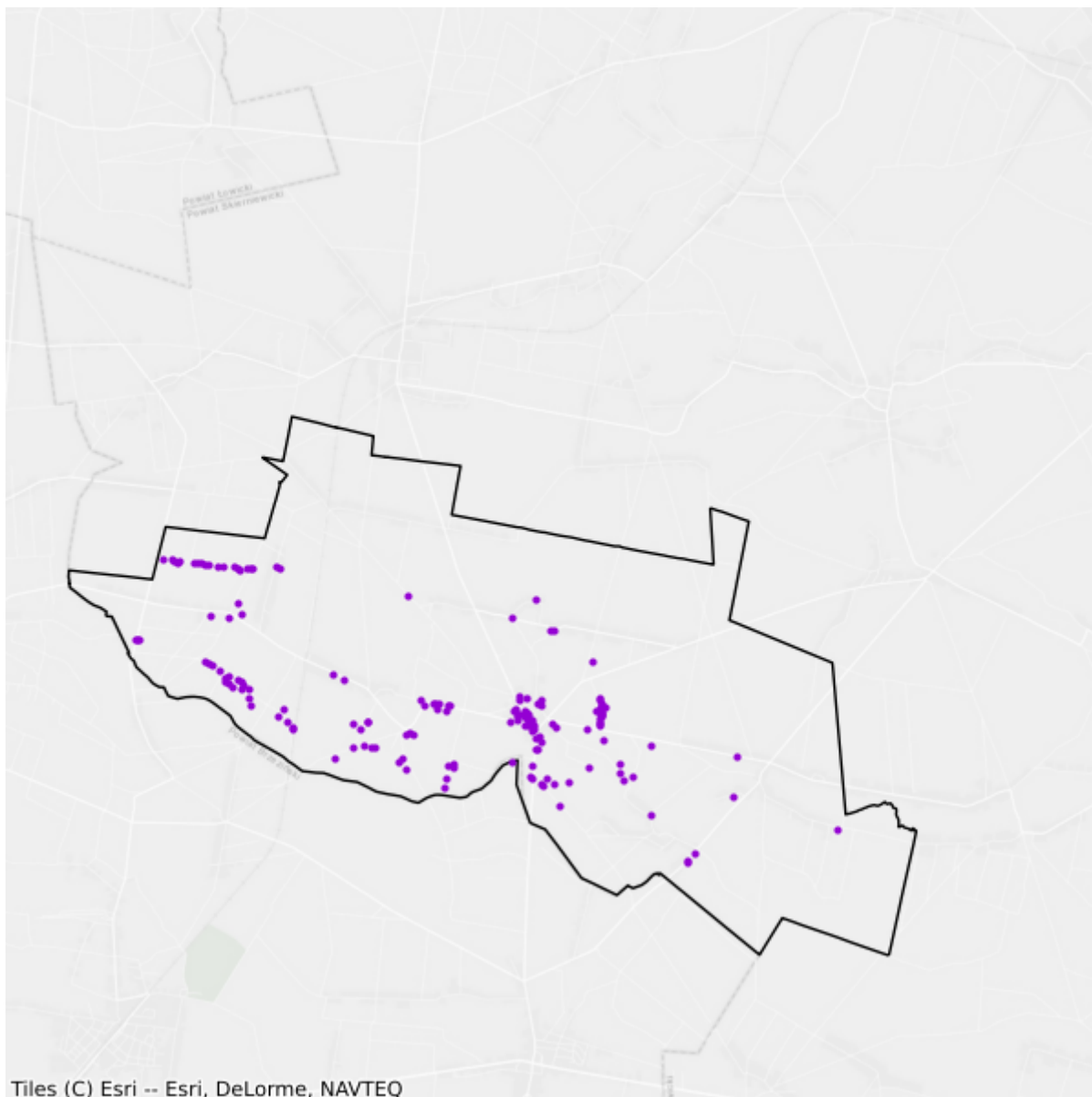

- Plany inwestycyjne realizowane ze środków prywatnych
- Plany inwestycyjne realizowane ze środków publicznych

16. Powiat tomaszowski

TERC: 1016

Statystyki ogólne

W powiecie jest 36 731 punktów adresowych. Na koniec czerwca 2025 roku w zasięgu stacjonarnego dostępu do usług szerokopasmowych były 31 942 punkty adresowe, a 4 789 pozostało bez zasięgu. Na wskazanym obszarze było 8 059 białych plam NGA. Od 1 stycznia 2023 do 30 czerwca 2025 roku obywatele zgłosili 618 zapotrzebowań na internet i 14 weryfikacji danych w systemie internet.gov.pl.

Na terenie powiatu działa 35 przedsiębiorców telekomunikacyjnych świadczących usługi stacjonarnego dostępu do usług szerokopasmowych, w tym:

- 23 świadczących wyłącznie usługi detaliczne;
- 5 świadczących wyłącznie usługi hurtowe;
- 7 świadczących usługi hurtowo-detaliczne.

W tabeli nr 16.1 przedstawiono liczbę zasięgów i punktów adresowych w zasięgu na terenie powiatu.

Tabela 16.1: Liczba zasięgów i punktów adresowych w zasięgu na terenie powiatu.			
Gmina	Liczba zasięgów zgłoszonych przez podmioty zobowiązane do raportowania	Liczba punktów adresowych objętych zasięgiem	Liczba punktów adresowych ogółem
Budziszewice	8 043	923	983
Będków	9 052	1 081	1 272
Czerniewice	15 744	1 870	2 013
Inowódz	14 259	1 776	2 363
Lubochnia	20 620	2 287	2 564
Rokiciny	18 981	2 296	2 768
Rzeczycza	16 249	1 796	1 848
Tomaszów Mazowiecki	94 896	11 028	12 731
Tomaszów Mazowiecki	43 237	4 940	5 863
Ujazd	21 684	2 455	2 636
Żelechlinek	12 111	1 490	1 690
SUMA	274 876	31 942	36 731

W tabeli nr 16.2 przedstawiono liczbowy i procentowy podział na punkty adresowe w zależności od rodzaju zasięgu na terenie powiatu.

Tabela 16.2: Podział na rodzaje usług i zasięgów.		
	Liczba adresów	Udział %
Rzeczywisty	29 851	81,27%
Hurtowy (wyłącznie)	1 442	3,93%
Teoretyczny (wyłącznie)	649	1,77%
Brak zasięgu	4 789	13,04%
SUMA	36 731	100%

Zasięgi sieci

W tabeli nr 16.3 przedstawiono liczbowo i procentowo liczbę zasięgów oraz liczbę punktów adresowych na terenie powiatu w zależności od przepustowości.

Tabela 16.3: Liczba zasięgów i adresów w podziale na przepustowość.				
Przepustowość [Mb/s]	Liczba zasięgów	Udział %	Liczba punktów adresowych	Udział %
2	8 076	2,94%	299	0,94%
10	846	0,31%	32	0,10%
20	31	0,01%	0	0,00%
30	9 906	3,60%	947	2,96%
40	1 803	0,66%	211	0,66%
50	6 850	2,49%	1 505	4,71%
60	1 064	0,39%	131	0,41%
70	611	0,22%	52	0,16%
80	236	0,09%	93	0,29%
90	1	0,00%	0	0,00%
100	3 037	1,10%	628	1,97%
200	3	0,00%	1	0,00%
300	12	0,00%	2	0,01%
400	0	0,00%	0	0,00%
500	0	0,00%	0	0,00%
600	688	0,25%	6	0,02%
700	0	0,00%	0	0,00%
800	0	0,00%	0	0,00%
900	47 378	17,24%	366	1,15%
1000	182 493	66,39%	22 175	69,42%
2000	10 058	3,66%	4 198	13,14%
3000	0	0,00%	0	0,00%
4000	0	0,00%	0	0,00%

Przepustowość [Mb/s]	Liczba zasięgów	Udział %	Liczba punktów adresowych	Udział %
5000	1 758	0,64%	1 284	4,02%
6000	5	0,00%	2	0,01%
7000	0	0,00%	0	0,00%
8000	20	0,01%	10	0,03%
9000	0	0,00%	0	0,00%
10000	0	0,00%	0	0,00%
SUMA	274 876	100%	31 942	100%

W tabeli nr 16.4 przedstawiono liczbę zasięgów w powiecie w zależności od rodzaju medium.

Tabela 16.4: Liczba zasięgów z podziałem na medium.

Medium	Liczba zasięgów	Udział %
światłowodowe	239 931	87,29%
kablowe współosiowe miedziane	2 531	0,92%
kablowe parowe miedziane	21 560	7,84%
radiowe (FWA)	10 854	3,95%
SUMA	274 876	100%

Plany inwestycyjne (komercyjne)

W powiecie zgłoszone zostały plany inwestycyjne obejmujące 1 011 punktów adresowych, w tym 964 unikalne punkty adresowe.

W tabeli nr 16.5 przedstawiono liczbę punktów adresowych na terenie powiatu, objętych planami inwestycyjnymi do zrealizowania ze środków własnych inwestorów.

Tabela 16.5: Liczba punktów adresowych ze zgłoszonymi planami inwestycyjnymi finansowanymi ze środków własnych inwestora.

Powiat	Liczba punktów adresowych objętych planami inwestycyjnymi
Budziszewice	0
Będków	136
Czerniewice	31
Inowódz	9
Lubochnia	0
Rokiciny	58
Rzeczyca	2
Tomaszów Mazowiecki	737
Tomaszów Mazowiecki	24
Ujazd	0
Żelechlinek	14
SUMA	1 011

Plany inwestycyjne realizowane ze środków publicznych

W powiecie zgłoszone zostały plany inwestycyjne obejmujące 3 941 punktów adresowych. Realizowane są 2 projekty z KPO i 0 projektów z FERC. Dane pochodzą z systemu SIMBA i odnoszą się do umów o dofinansowanie zawartych do dnia 30 czerwca 2025.

W tabeli nr 16.6 przedstawiono liczbę punktów adresowych na terenie powiatu, objętych planami inwestycyjnymi do zrealizowania ze środków publicznych.

Tabela 16.6: Liczba punktów adresowych ze zgłoszonymi planami inwestycyjnymi realizowanymi ze środków publicznych.	
Gmina	Liczba punktów adresowych objętych planami inwestycyjnymi
Budziszewice	50
Będków	182
Czerniewice	248
Inowódz	458
Lubochnia	102
Rokiciny	387
Rzeczyca	154
Tomaszów Mazowiecki	1 524
Tomaszów Mazowiecki	610
Ujazd	82
Żelechlinek	144
SUMA	3 941

16.1. Gmina Tomaszów Mazowiecki

TERC: 1016011

Statystyki ogólne

W gminie jest 12 731 punktów adresowych. Na koniec czerwca 2025 roku w zasięgu stacjonarnego dostępu do usług szerokopasmowych było 11 028 punktów adresowych, a 1 703 pozostały bez zasięgu. Na wskazanym obszarze było 3 828 białych plam NGA. Od 1 stycznia 2023 do 30 czerwca 2025 roku obywatele zgłosili 104 zapotrzebowania na internet i 2 weryfikacje danych w systemie internet.gov.pl.

W tabeli nr 16.1.1 przedstawiono przedsiębiorców telekomunikacyjnych działających na terenie gminy i świadczących usługi stacjonarnego dostępu do usług szerokopasmowych.

Tabela 16.1.1: Podmiot w zależności od rodzaju usług.			
Podmiot	Detal	Hurt	Hurt-Detal
ATMAN SPÓŁKA Z OGRANICZONĄ ODPOWIEDZIALNOŚCIĄ	X		
DIGI COM ŚWIATŁOWÓD SPÓŁKA Z OGRANICZONĄ ODPOWIEDZIALNOŚCIĄ			X
EXATEL S.A.	X		
FIBERHOST SPÓŁKA AKCYJNA		X	
GIGALAN SPÓŁKA Z OGRANICZONĄ ODPOWIEDZIALNOŚCIĄ	X		
GLOBITEL Sp. z o.o.	X		
GTS POLAND SPÓŁKA Z OGRANICZONĄ ODPOWIEDZIALNOŚCIĄ		X	
HEXA TELECOM Sp. z o.o.			X
INEA SPÓŁKA Z OGRANICZONĄ ODPOWIEDZIALNOŚCIĄ	X		
ITV MEDIA Spółka z ograniczoną odpowiedzialnością	X		
LANDTECH Spółka z ograniczoną odpowiedzialnością	X		
MULTIMEDIA POLSKA BIZNES SPÓŁKA AKCYJNA	X		
MULTIMEDIA POLSKA SPÓŁKA Z OGRANICZONĄ ODPOWIEDZIALNOŚCIĄ	X	X	X
NAUKOWA I AKADEMICKA SIEĆ KOMPUTEROWA - PAŃSTWOWY INSTYTUT BADAWCZY	X		
NETIA SPÓŁKA AKCYJNA			X
ORANGE POLSKA S.A.	X	X	X

Podmiot	Detal	Hurt	Hurt-Detal
P4 SPÓŁKA Z OGRANICZONĄ ODPOWIEDZIALNOŚCIĄ	X		
POLKOMTEL Sp. z o.o.	X		
POLSKI ŚWIATŁOWÓD OTWARTY SPÓŁKA Z OGRANICZONĄ ODPOWIEDZIALNOŚCIĄ		X	
RFC INTERNET SPÓŁKA Z OGRANICZONĄ ODPOWIEDZIALNOŚCIĄ	X		
SGK PROJEKT SPÓŁKA Z OGRANICZONĄ ODPOWIEDZIALNOŚCIĄ SPÓŁKA KOMANDYTOWA	X		
SPEEDTRANSFER Krzysztof Krajewski	X		X
T-MOBILE POLSKA S.A.	X		
TEL-NAP Krzysztof Napłoszek	X		
TELKONEKT Sp. z o.o.	X		
TELNAP TELECOM SPÓŁKA Z OGRANICZONĄ ODPOWIEDZIALNOŚCIĄ	X		
TOWERLINK POLAND SPÓŁKA Z OGRANICZONĄ ODPOWIEDZIALNOŚCIĄ		X	
VECTRA S.A.	X		
VERIZON POLSKA sp. z o.o.	X		
ŚWIATŁOWÓD INWESTYCJE SPÓŁKA Z OGRANICZONĄ ODPOWIEDZIALNOŚCIĄ		X	

W tabeli nr 16.1.2 przedstawiono liczbowy i procentowy podział na punkty adresowe w zależności od rodzaju zasięgu na terenie gminy.

Tabela 16.1.2: Podział na rodzaje usług i zasięgów.

	Liczba adresów	Udział %
Rzeczywisty	9 965	78,27%
Hurtowy (wyłącznie)	1 058	8,31%
Teoretyczny (wyłącznie)	5	0,04%
Brak zasięgu	1 703	13,38%
SUMA	12 731	100%

Zasięgi sieci

W tabeli nr 16.1.3 przedstawiono liczbowo i procentowo liczbę zasięgów oraz liczbę punktów adresowych na terenie gminy w zależności od przepustowości.

Tabela 16.1.3: Liczba zasięgów i adresów w podziale na przepustowość.

Przepustowość [Mb/s]	Liczba zasięgów	Udział %	Liczba punktów adresowych	Udział %
2	7 884	8,31%	298	2,70%
10	837	0,88%	31	0,28%
20	31	0,03%	0	0,00%
30	5 517	5,81%	567	5,14%

Przepustowość [Mb/s]	Liczba zasięgów	Udział %	Liczba punktów adresowych	Udział %
40	1 024	1,08%	118	1,07%
50	3 486	3,67%	959	8,70%
60	485	0,51%	72	0,65%
70	348	0,37%	41	0,37%
80	98	0,10%	39	0,35%
90	1	0,00%	0	0,00%
100	44	0,05%	20	0,18%
200	3	0,00%	1	0,01%
300	6	0,01%	1	0,01%
400	0	0,00%	0	0,00%
500	0	0,00%	0	0,00%
600	688	0,73%	6	0,05%
700	0	0,00%	0	0,00%
800	0	0,00%	0	0,00%
900	12 075	12,72%	25	0,23%
1000	50 847	53,58%	3 516	31,88%
2000	9 739	10,26%	4 038	36,62%
3000	0	0,00%	0	0,00%
4000	0	0,00%	0	0,00%
5000	1 758	1,85%	1 284	11,64%
6000	5	0,01%	2	0,02%
7000	0	0,00%	0	0,00%
8000	20	0,02%	10	0,09%
9000	0	0,00%	0	0,00%
10000	0	0,00%	0	0,00%
SUMA	94 896	100%	11 028	100%

W tabeli nr 16.1.4 przedstawiono liczbę zasięgów w gminie w zależności od rodzaju medium.

Tabela 16.1.4: Liczba zasięgów z podziałem na medium.		
Medium	Liczba zasięgów	Udział %
światłowodowe	72 637	76,54%
kablowe współosiowe miedziane	2 531	2,67%
kablowe parowe miedziane	16 821	17,73%
radiowe (FWA)	2 907	3,06%
SUMA	94 896	100%

Plany inwestycyjne (komercyjne)

W gminie zgłoszone zostały plany inwestycyjne obejmujące 737 punktów adresowych. Zgłoszone plany inwestycyjne przewidują objęcie w kolejnych 3 latach zasięgiem stacjonarnego dostępu do usług szerokopasmowych:

- 442 punkty adresowe znajdujące się już w zasięgu rzeczywistym;
- 152 punkty adresowe znajdujące się już w zasięgu wyłącznie hurtowym;
- 0 punktów adresowych znajdujących się już w zasięgu teoretycznym;
- 3 punkty adresowe znajdujące się w planie inwestycyjnym ze środków publicznych;
- 47 punktów adresowych znajdujących się w innym planie inwestycyjnym ze środków prywatnych;
- 96 punktów adresowych będących białymi plamami (bez zasięgu).

Plany inwestycyjne realizowane ze środków publicznych

W gminie zgłoszone zostały plany inwestycyjne obejmujące 1 524 punkty adresowe. Realizowany jest 1 projekt z KPO i 0 projektów z FERC. Dane pochodzą z systemu SIMBA i odnoszą się do umów o dofinansowanie zawartych do dnia 30 czerwca 2025.

W tabeli nr 16.1.5 przedstawiono liczbę punktów adresowych na terenie gminy, objętych planami inwestycyjnymi do zrealizowania ze środków publicznych.

Tabela 16.1.5: Liczba punktów adresowych ze zgłoszonymi planami inwestycyjnymi realizowanymi ze środków publicznych.		
Numer projektu	Beneficjent	Liczba PA
KPOD.05.02-IW.06-0103/24	FCA SPÓŁKA AKCYJNA	1 524
SUMA		1 524

Mapa planów inwestycyjnych

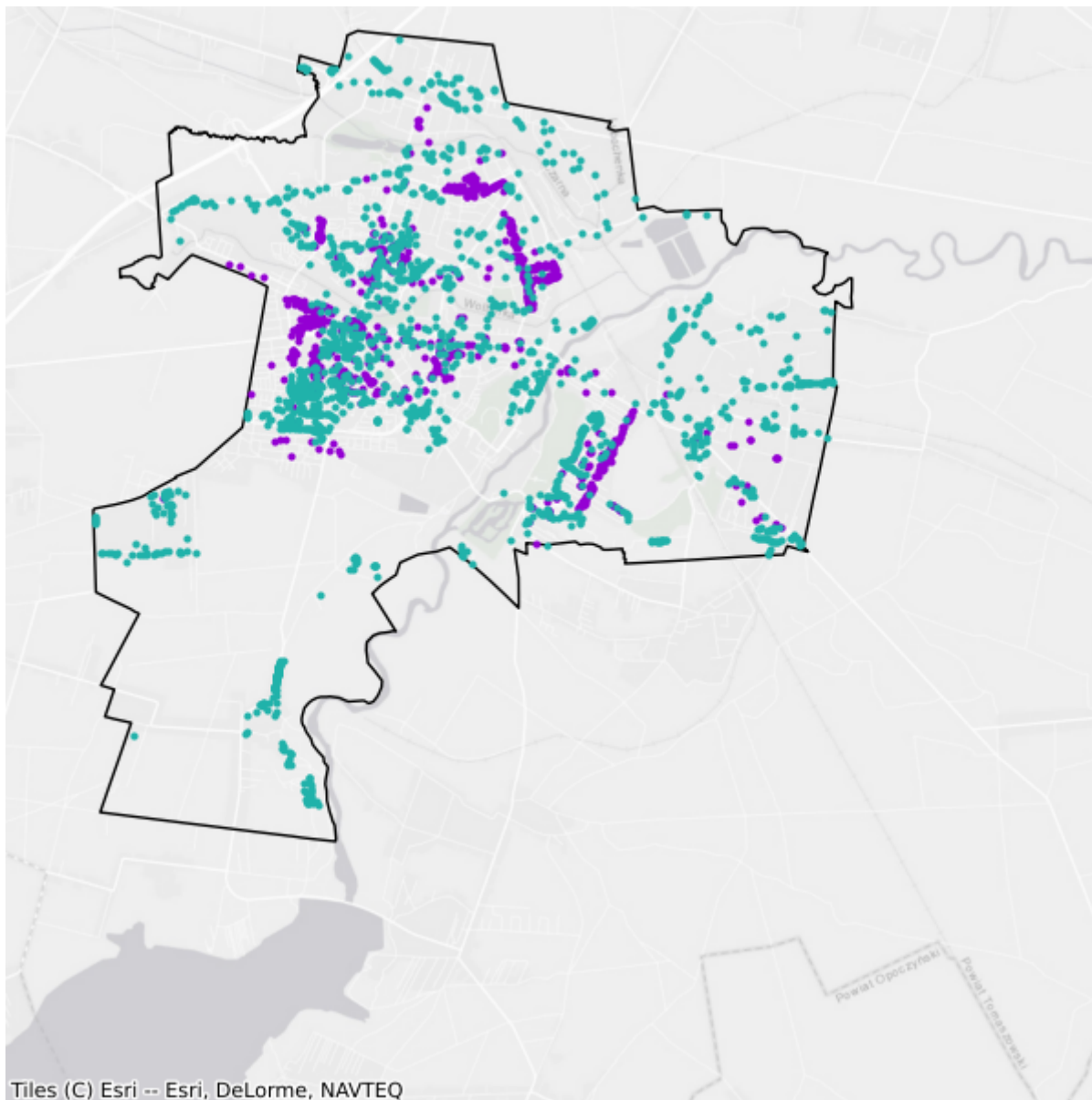

- Plany inwestycyjne realizowane ze środków prywatnych
- Plany inwestycyjne realizowane ze środków publicznych

16.2. Gmina Będków

TERC: 1016022

Statystyki ogólne

W gminie są 1 272 punkty adresowe. Na koniec czerwca 2025 roku w zasięgu stacjonarnego dostępu do usług szerokopasmowych było 1 081 punktów adresowych, a 191 pozostało bez zasięgu. Na wskazanym obszarze było 280 białych plam NGA. Od 1 stycznia 2023 do 30 czerwca 2025 roku obywatele zgłosili 14 zapotrzebowań na internet i 1 weryfikację danych w systemie internet.gov.pl.

W tabeli nr 16.2.1 przedstawiono przedsiębiorców telekomunikacyjnych działających na terenie gminy i świadczących usługi stacjonarnego dostępu do usług szerokopasmowych.

Tabela 16.2.1: Podmiot w zależności od rodzaju usług.			
Podmiot	Detal	Hurt	Hurt-Detal
EXATEL S.A.	X		
FIBERHOST SPÓŁKA AKCYJNA		X	
INEA SPÓŁKA Z OGRANICZONĄ ODPOWIEDZIALNOŚCIĄ	X		
MOKADI.NET sp. z o.o.	X		
NAUKOWA I AKADEMICKA SIEĆ KOMPUTEROWA - PAŃSTWOWY INSTYTUT BADAWCZY	X		
NETIA SPÓŁKA AKCYJNA			X
ORANGE POLSKA S.A.	X	X	X
P4 SPÓŁKA Z OGRANICZONĄ ODPOWIEDZIALNOŚCIĄ	X		
POLKOMTEL Sp. z o.o.	X		
RFC INTERNET SPÓŁKA Z OGRANICZONĄ ODPOWIEDZIALNOŚCIĄ	X		
T-MOBILE POLSKA S.A.	X		
VECTRA S.A.	X		

W tabeli nr 16.2.2 przedstawiono liczbowy i procentowy podział na punkty adresowe w zależności od rodzaju zasięgu na terenie gminy.

Tabela 16.2.2: Podział na rodzaje usług i zasięgów.		
	Liczba adresów	Udział %
Rzeczywisty	1 037	81,53%
Hurtowy (wyłącznie)	44	3,46%

	Liczba adresów	Udział %
Teoretyczny (wyłącznie)	0	0,00%
Brak zasięgu	191	15,02%
SUMA	1 272	100%

Zasięgi sieci

W tabeli nr 16.2.3 przedstawiono liczbowo i procentowo liczbę zasięgów oraz liczbę punktów adresowych na terenie gminy w zależności od przepustowości.

Tabela 16.2.3: Liczba zasięgów i adresów w podziale na przepustowość.				
Przepustowość [Mb/s]	Liczba zasięgów	Udział %	Liczba punktów adresowych	Udział %
2	0	0,00%	0	0,00%
10	0	0,00%	0	0,00%
20	0	0,00%	0	0,00%
30	227	2,51%	38	3,52%
40	135	1,49%	27	2,50%
50	93	1,03%	21	1,94%
60	15	0,17%	1	0,09%
70	0	0,00%	0	0,00%
80	2	0,02%	2	0,19%
90	0	0,00%	0	0,00%
100	2	0,02%	0	0,00%
200	0	0,00%	0	0,00%
300	0	0,00%	0	0,00%
400	0	0,00%	0	0,00%
500	0	0,00%	0	0,00%
600	0	0,00%	0	0,00%
700	0	0,00%	0	0,00%
800	0	0,00%	0	0,00%
900	1 942	21,45%	5	0,46%
1000	6 636	73,31%	987	91,30%
2000	0	0,00%	0	0,00%
3000	0	0,00%	0	0,00%
4000	0	0,00%	0	0,00%
5000	0	0,00%	0	0,00%
6000	0	0,00%	0	0,00%
7000	0	0,00%	0	0,00%
8000	0	0,00%	0	0,00%
9000	0	0,00%	0	0,00%

Przepustowość [Mb/s]	Liczba zasięgów	Udział %	Liczba punktów adresowych	Udział %
10000	0	0,00%	0	0,00%
SUMA	9 052	100%	1 081	100%

W tabeli nr 16.2.4 przedstawiono liczbę zasięgów w gminie w zależności od rodzaju medium.

Tabela 16.2.4: Liczba zasięgów z podziałem na medium.		
Medium	Liczba zasięgów	Udział %
światłowodowe	8 580	94,79%
kablowe współosiowe miedziane	0	0,00%
kablowe parowe miedziane	389	4,30%
radiowe (FWA)	83	0,92%
SUMA	9 052	100%

Plany inwestycyjne (komercyjne)

W gminie zgłoszone zostały plany inwestycyjne obejmujące 136 punktów adresowych. Zgłoszone plany inwestycyjne przewidują objęcie w kolejnych 3 latach zasięgiem stacjonarnego dostępu do usług szerokopasmowych:

- 113 punktów adresowych znajdujących się już w zasięgu rzeczywistym;
- 0 punktów adresowych znajdujących się już w zasięgu wyłącznie hurtowym;
- 0 punktów adresowych znajdujących się już w zasięgu teoretycznym;
- 16 punktów adresowych znajdujących się w planie inwestycyjnym ze środków publicznych;
- 0 punktów adresowych znajdujących się w innym planie inwestycyjnym ze środków prywatnych;
- 23 punkty adresowe będące białymi plamami (bez zasięgu).

Plany inwestycyjne realizowane ze środków publicznych

W gminie zgłoszone zostały plany inwestycyjne obejmujące 182 punkty adresowe. Realizowany jest 1 projekt z KPO i 0 projektów z FER. Dane pochodzą z systemu SIMBA i odnoszą się do umów o dofinansowanie zawartych do dnia 30 czerwca 2025.

W tabeli nr 16.2.5 przedstawiono liczbę punktów adresowych na terenie gminy, objętych planami inwestycyjnymi do zrealizowania ze środków publicznych.

Tabela 16.2.5: Liczba punktów adresowych ze zgłoszonymi planami inwestycyjnymi realizowanymi ze środków publicznych.		
Numer projektu	Beneficjent	Liczba PA
KPOD.05.02-IW.06-0100/24	FCA SPÓŁKA AKCYJNA	182
SUMA		182

Mapa planów inwestycyjnych

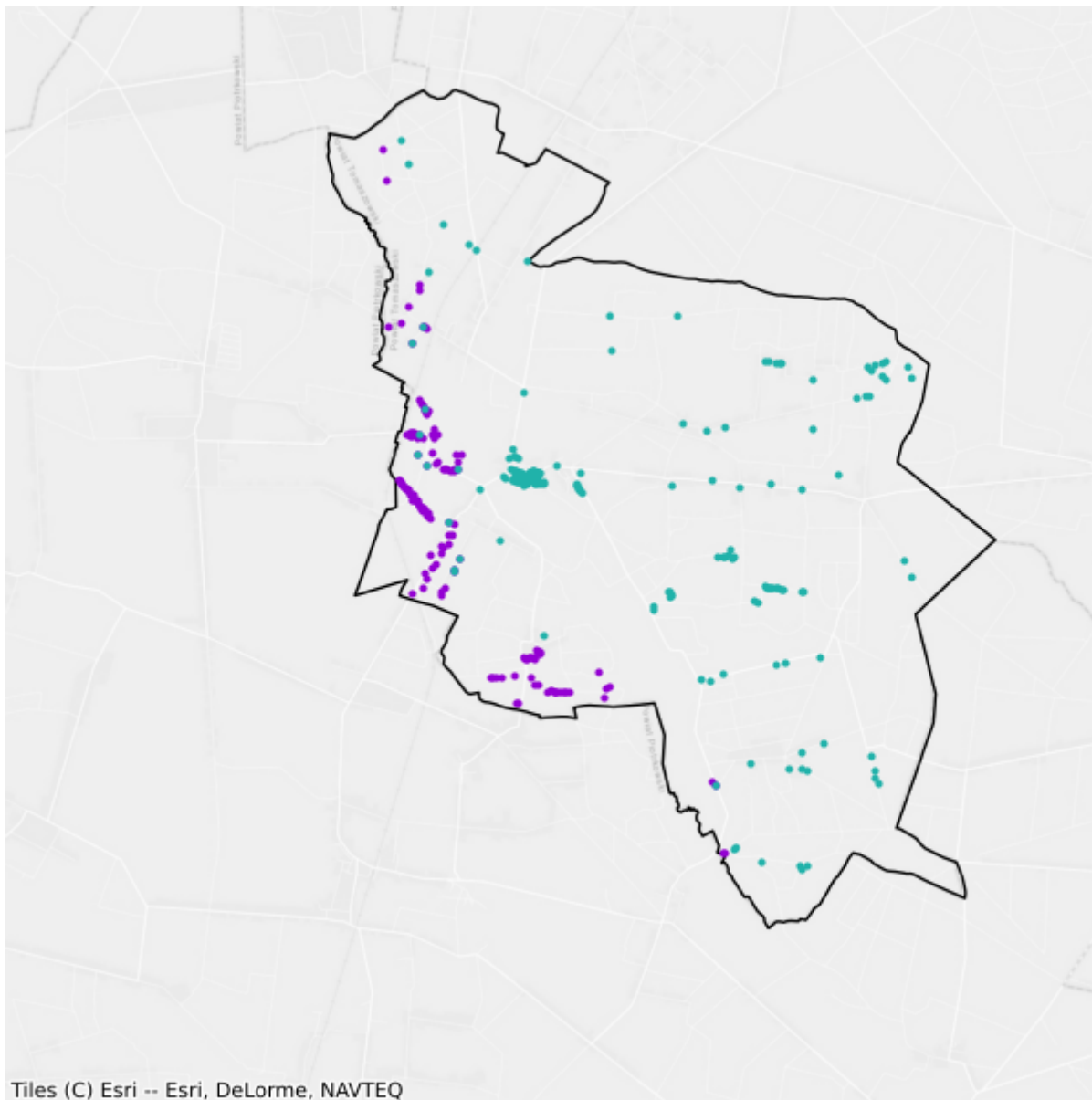

- Plany inwestycyjne realizowane ze środków prywatnych
- Plany inwestycyjne realizowane ze środków publicznych

16.3. Gmina Budziszewice

TERC: 1016032

Statystyki ogólne

W gminie są 983 punkty adresowe. Na koniec czerwca 2025 roku w zasięgu stacjonarnego dostępu do usług szerokopasmowych były 923 punkty adresowe, a 60 pozostało bez zasięgu. Na wskazanym obszarze było 100 białych plam NGA. Od 1 stycznia 2023 do 30 czerwca 2025 roku obywatele zgłosili 5 zapotrzebowań na internet i 0 weryfikacji danych w systemie internet.gov.pl.

W tabeli nr 16.3.1 przedstawiono przedsiębiorców telekomunikacyjnych działających na terenie gminy i świadczących usługi stacjonarnego dostępu do usług szerokopasmowych.

Tabela 16.3.1: Podmiot w zależności od rodzaju usług.			
Podmiot	Detal	Hurt	Hurt-Detal
EXATEL S.A.	X		
FIBERHOST SPÓŁKA AKCYJNA		X	
INEA SPÓŁKA Z OGRANICZONĄ ODPOWIEDZIALNOŚCIĄ	X		
NAUKOWA I AKADEMICKA SIEĆ KOMPUTEROWA - PAŃSTWOWY INSTYTUT BADAWCZY	X		
NETIA SPÓŁKA AKCYJNA			X
ORANGE POLSKA S.A.	X	X	X
P4 SPÓŁKA Z OGRANICZONĄ ODPOWIEDZIALNOŚCIĄ	X		
POLKOMTEL Sp. z o.o.	X		
RFC INTERNET SPÓŁKA Z OGRANICZONĄ ODPOWIEDZIALNOŚCIĄ	X		
T-MOBILE POLSKA S.A.	X		
VECTRA S.A.	X		

W tabeli nr 16.3.2 przedstawiono liczbowy i procentowy podział na punkty adresowe w zależności od rodzaju zasięgu na terenie gminy.

Tabela 16.3.2: Podział na rodzaje usług i zasięgów.		
	Liczba adresów	Udział %
Rzeczywisty	920	93,59%
Hurtowy (wyłącznie)	1	0,10%
Teoretyczny (wyłącznie)	2	0,20%

	Liczba adresów	Udział %
Brak zasięgu	60	6,10%
SUMA	983	100%

Zasięgi sieci

W tabeli nr 16.3.3 przedstawiono liczbowo i procentowo liczbę zasięgów oraz liczbę punktów adresowych na terenie gminy w zależności od przepustowości.

Tabela 16.3.3: Liczba zasięgów i adresów w podziale na przepustowość.					
Przepustowość [Mb/s]	Liczba zasięgów	Udział %	Liczba punktów adresowych	Udział %	
2	0	0,00%	0	0,00%	
10	0	0,00%	0	0,00%	
20	0	0,00%	0	0,00%	
30	96	1,19%	2	0,22%	
40	55	0,68%	0	0,00%	
50	349	4,34%	37	4,01%	
60	51	0,63%	1	0,11%	
70	30	0,37%	0	0,00%	
80	2	0,02%	0	0,00%	
90	0	0,00%	0	0,00%	
100	1	0,01%	0	0,00%	
200	0	0,00%	0	0,00%	
300	0	0,00%	0	0,00%	
400	0	0,00%	0	0,00%	
500	0	0,00%	0	0,00%	
600	0	0,00%	0	0,00%	
700	0	0,00%	0	0,00%	
800	0	0,00%	0	0,00%	
900	1 650	20,51%	9	0,98%	
1000	5 809	72,22%	874	94,69%	
2000	0	0,00%	0	0,00%	
3000	0	0,00%	0	0,00%	
4000	0	0,00%	0	0,00%	
5000	0	0,00%	0	0,00%	
6000	0	0,00%	0	0,00%	
7000	0	0,00%	0	0,00%	
8000	0	0,00%	0	0,00%	
9000	0	0,00%	0	0,00%	

Przepustowość [Mb/s]	Liczba zasięgów	Udział %	Liczba punktów adresowych	Udział %
10000	0	0,00%	0	0,00%
SUMA	8 043	100%	923	100%

W tabeli nr 16.3.4 przedstawiono liczbę zasięgów w gminie w zależności od rodzaju medium.

Tabela 16.3.4: Liczba zasięgów z podziałem na medium.		
Medium	Liczba zasięgów	Udział %
światłowodowe	7 460	92,75%
kablowe współosiowe miedziane	0	0,00%
kablowe parowe miedziane	258	3,21%
radiowe (FWA)	325	4,04%
SUMA	8 043	100%

Plany inwestycyjne (komercyjne)

W gminie zgłoszone zostały plany inwestycyjne obejmujące 0 punktów adresowych. Zgłoszone plany inwestycyjne przewidują objęcie w kolejnych 3 latach zasięgiem stacjonarnego dostępu do usług szerokopasmowych:

- 0 punktów adresowych znajdujących się już w zasięgu rzeczywistym;
- 0 punktów adresowych znajdujących się już w zasięgu wyłącznie hurtowym;
- 0 punktów adresowych znajdujących się już w zasięgu teoretycznym;
- 0 punktów adresowych znajdujących się w planie inwestycyjnym ze środków publicznych;
- 0 punktów adresowych znajdujących się w innym planie inwestycyjnym ze środków prywatnych;
- 0 punktów adresowych będących białymi plamami (bez zasięgu).

Plany inwestycyjne realizowane ze środków publicznych

W gminie zgłoszone zostały plany inwestycyjne obejmujące 50 punktów adresowych. Realizowany jest 1 projekt z KPO i 0 projektów z FERC. Dane pochodzą z systemu SIMBA i odnoszą się do umów o dofinansowanie zawartych do dnia 30 czerwca 2025.

W tabeli nr 16.3.5 przedstawiono liczbę punktów adresowych na terenie gminy, objętych planami inwestycyjnymi do zrealizowania ze środków publicznych.

Tabela 16.3.5: Liczba punktów adresowych ze zgłoszonymi planami inwestycyjnymi realizowanymi ze środków publicznych.		
Numer projektu	Beneficjent	Liczba PA
KPOD.05.02-IW.06-0100/24	FCA SPÓŁKA AKCYJNA	50
SUMA		50

Mapa planów inwestycyjnych

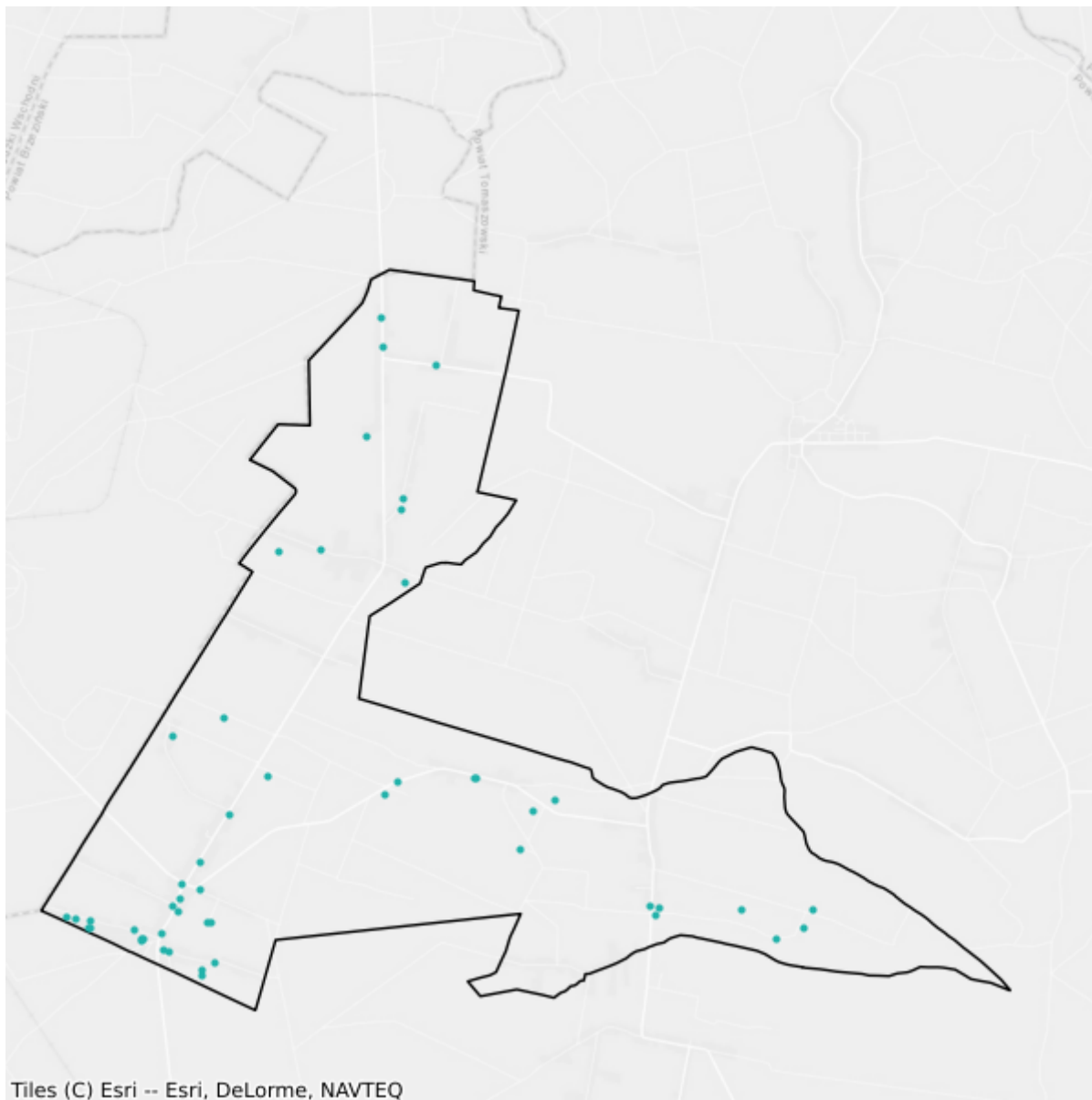

- Plany inwestycyjne realizowane ze środków prywatnych
- Plany inwestycyjne realizowane ze środków publicznych

16.4. Gmina Czerniewice

TERC: 1016042

Statystyki ogólne

W gminie jest 2 013 punktów adresowych. Na koniec czerwca 2025 roku w zasięgu stacjonarnego dostępu do usług szerokopasmowych było 1 870 punktów adresowych, a 143 pozostały bez zasięgu. Na wskazanym obszarze było 155 białych plam NGA. Od 1 stycznia 2023 do 30 czerwca 2025 roku obywatele zgłosili 41 zapotrzebowań na internet i 1 weryfikację danych w systemie internet.gov.pl.

W tabeli nr 16.4.1 przedstawiono przedsiębiorców telekomunikacyjnych działających na terenie gminy i świadczących usługi stacjonarnego dostępu do usług szerokopasmowych.

Tabela 16.4.1: Podmiot w zależności od rodzaju usług.			
Podmiot	Detal	Hurt	Hurt-Detal
EXATEL S.A.	X		
FIBERHOST SPÓŁKA AKCYJNA		X	
GIGALAN SPÓŁKA Z OGRANICZONĄ ODPOWIEDZIALNOŚCIĄ	X		
INEA SPÓŁKA Z OGRANICZONĄ ODPOWIEDZIALNOŚCIĄ	X		
ITV MEDIA Spółka z ograniczoną odpowiedzialnością	X		
LANDTECH Spółka z ograniczoną odpowiedzialnością	X		
NAUKOWA I AKADEMICKA SIEĆ KOMPUTEROWA - PAŃSTWOWY INSTYTUT BADAWCZY	X		
NETIA SPÓŁKA AKCYJNA			X
ORANGE POLSKA S.A.	X	X	X
P4 SPÓŁKA Z OGRANICZONĄ ODPOWIEDZIALNOŚCIĄ	X		
POLKOMTEL Sp. z o.o.	X		
RFC INTERNET SPÓŁKA Z OGRANICZONĄ ODPOWIEDZIALNOŚCIĄ	X		
T-MOBILE POLSKA S.A.	X		
TOWERLINK POLAND SPÓŁKA Z OGRANICZONĄ ODPOWIEDZIALNOŚCIĄ		X	
VECTRA S.A.	X		

W tabeli nr 16.4.2 przedstawiono liczbowy i procentowy podział na punkty adresowe w zależności od rodzaju zasięgu na terenie gminy.

Tabela 16.4.2: Podział na rodzaje usług i zasięgów.

	Liczba adresów	Udział %
Rzeczywisty	1 550	77,00%
Hurtowy (wyłącznie)	33	1,64%
Teoretyczny (wyłącznie)	287	14,26%
Brak zasięgu	143	7,10%
SUMA	2 013	100%

Zasięgi sieci

W tabeli nr 16.4.3 przedstawiono liczbowo i procentowo liczbę zasięgów oraz liczbę punktów adresowych na terenie gminy w zależności od przepustowości.

Tabela 16.4.3: Liczba zasięgów i adresów w podziale na przepustowość.

Przepustowość [Mb/s]	Liczba zasięgów	Udział %	Liczba punktów adresowych	Udział %
2	0	0,00%	0	0,00%
10	0	0,00%	0	0,00%
20	0	0,00%	0	0,00%
30	75	0,48%	2	0,11%
40	93	0,59%	2	0,11%
50	42	0,27%	4	0,21%
60	53	0,34%	1	0,05%
70	81	0,51%	1	0,05%
80	33	0,21%	2	0,11%
90	0	0,00%	0	0,00%
100	1 389	8,82%	342	18,29%
200	0	0,00%	0	0,00%
300	0	0,00%	0	0,00%
400	0	0,00%	0	0,00%
500	0	0,00%	0	0,00%
600	0	0,00%	0	0,00%
700	0	0,00%	0	0,00%
800	0	0,00%	0	0,00%
900	2 789	17,71%	39	2,09%
1000	11 189	71,07%	1 477	78,98%
2000	0	0,00%	0	0,00%
3000	0	0,00%	0	0,00%
4000	0	0,00%	0	0,00%
5000	0	0,00%	0	0,00%
6000	0	0,00%	0	0,00%

Przepustowość [Mb/s]	Liczba zasięgów	Udział %	Liczba punktów adresowych	Udział %
7000	0	0,00%	0	0,00%
8000	0	0,00%	0	0,00%
9000	0	0,00%	0	0,00%
10000	0	0,00%	0	0,00%
SUMA	15 744	100%	1 870	100%

W tabeli nr 16.4.4 przedstawiono liczbę zasięgów w gminie w zależności od rodzaju medium.

Tabela 16.4.4: Liczba zasięgów z podziałem na medium.		
Medium	Liczba zasięgów	Udział %
światłowodowe	13 981	88,80%
kablowe współosiowe miedziane	0	0,00%
kablowe parowe miedziane	361	2,29%
radiowe (FWA)	1 402	8,90%
SUMA	15 744	100%

Plany inwestycyjne (komercyjne)

W gminie zgłoszone zostały plany inwestycyjne obejmujące 31 punktów adresowych. Zgłoszone plany inwestycyjne przewidują objęcie w kolejnych 3 latach zasięgiem stacjonarnego dostępu do usług szerokopasmowych:

- 28 punktów adresowych znajdujących się już w zasięgu rzeczywistym;
- 0 punktów adresowych znajdujących się już w zasięgu wyłącznie hurtowym;
- 0 punktów adresowych znajdujących się już w zasięgu teoretycznym;
- 3 punkty adresowe znajdujące się w planie inwestycyjnym ze środków publicznych;
- 0 punktów adresowych znajdujących się w innym planie inwestycyjnym ze środków prywatnych;
- 3 punkty adresowe będące białymi plamami (bez zasięgu).

Plany inwestycyjne realizowane ze środków publicznych

W gminie zgłoszone zostały plany inwestycyjne obejmujące 248 punktów adresowych. Realizowany jest 1 projekt z KPO i 0 projektów z FERC. Dane pochodzą z systemu SIMBA i odnoszą się do umów o dofinansowanie zawartych do dnia 30 czerwca 2025.

W tabeli nr 16.4.5 przedstawiono liczbę punktów adresowych na terenie gminy, objętych planami inwestycyjnymi do zrealizowania ze środków publicznych.

Tabela 16.4.5: Liczba punktów adresowych ze zgłoszonymi planami inwestycyjnymi realizowanymi ze środków publicznych.		
Numer projektu	Beneficjent	Liczba PA
KPOD.05.02-IW.06-0100/24	FCA SPÓŁKA AKCYJNA	248

Numer projektu	Beneficjent	Liczba PA
SUMA		248

Mapa planów inwestycyjnych

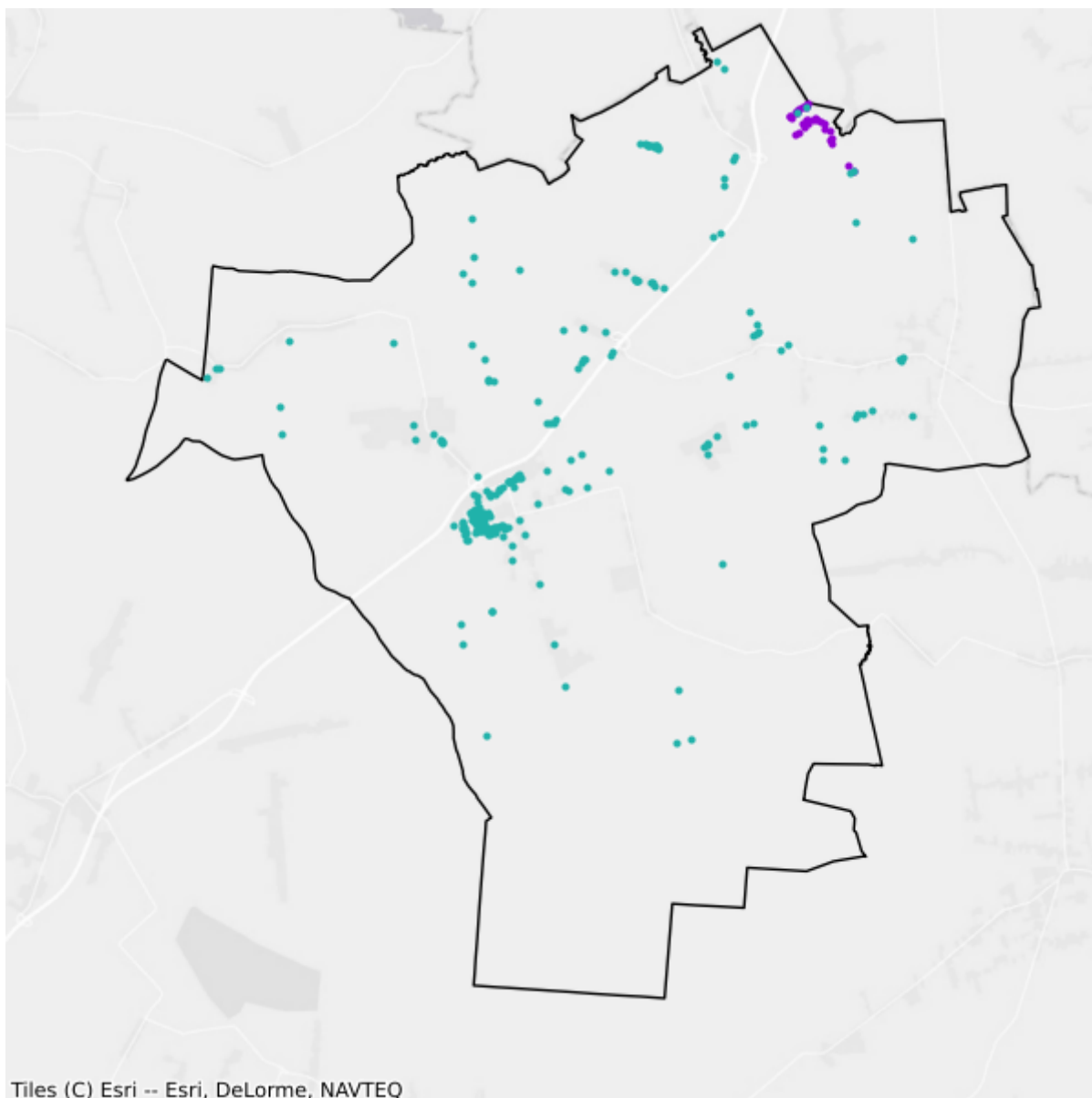

- Plany inwestycyjne realizowane ze środków prywatnych
- Plany inwestycyjne realizowane ze środków publicznych

16.5. Gmina Inowłódz

TERC: 1016053

Statystyki ogólne

W gminie są 2 363 punkty adresowe. Na koniec czerwca 2025 roku w zasięgu stacjonarnego dostępu do usług szerokopasmowych było 1 776 punktów adresowych, a 587 pozostało bez zasięgu. Na wskazanym obszarze było 780 białych plam NGA. Od 1 stycznia 2023 do 30 czerwca 2025 roku obywatele zgłosili 139 zapotrzebowań na internet i 0 weryfikacji danych w systemie internet.gov.pl.

W tabeli nr 16.5.1 przedstawiono przedsiębiorców telekomunikacyjnych działających na terenie gminy i świadczących usługi stacjonarnego dostępu do usług szerokopasmowych.

Tabela 16.5.1: Podmiot w zależności od rodzaju usług.			
Podmiot	Detal	Hurt	Hurt-Detal
EXATEL S.A.	X		
FIBERHOST SPÓŁKA AKCYJNA		X	
GIGALAN SPÓŁKA Z OGRANICZONĄ ODPOWIEDZIALNOŚCIĄ	X		
GLOBITEL Sp. z o.o.	X		
INEA SPÓŁKA Z OGRANICZONĄ ODPOWIEDZIALNOŚCIĄ	X		
NAUKOWA I AKADEMICKA SIEĆ KOMPUTEROWA - PAŃSTWOWY INSTYTUT BADAWCZY	X		
NETIA SPÓŁKA AKCYJNA			X
ORANGE POLSKA S.A.	X	X	X
P4 SPÓŁKA Z OGRANICZONĄ ODPOWIEDZIALNOŚCIĄ	X		
POLKOMTEL Sp. z o.o.	X		
T-MOBILE POLSKA S.A.	X		
VECTRA S.A.	X		

W tabeli nr 16.5.2 przedstawiono liczbowy i procentowy podział na punkty adresowe w zależności od rodzaju zasięgu na terenie gminy.

Tabela 16.5.2: Podział na rodzaje usług i zasięgów.		
	Liczba adresów	Udział %
Rzeczywisty	1 750	74,06%
Hurtowy (wyłącznie)	26	1,10%

	Liczba adresów	Udział %
Teoretyczny (wyłącznie)	0	0,00%
Brak zasięgu	587	24,84%
SUMA	2 363	100%

Zasięgi sieci

W tabeli nr 16.5.3 przedstawiono liczbowo i procentowo liczbę zasięgów oraz liczbę punktów adresowych na terenie gminy w zależności od przepustowości.

Tabela 16.5.3: Liczba zasięgów i adresów w podziale na przepustowość.				
Przepustowość [Mb/s]	Liczba zasięgów	Udział %	Liczba punktów adresowych	Udział %
2	0	0,00%	0	0,00%
10	0	0,00%	0	0,00%
20	0	0,00%	0	0,00%
30	294	2,06%	21	1,18%
40	75	0,53%	11	0,62%
50	267	1,87%	109	6,14%
60	110	0,77%	15	0,84%
70	23	0,16%	5	0,28%
80	44	0,31%	32	1,80%
90	0	0,00%	0	0,00%
100	7	0,05%	0	0,00%
200	0	0,00%	0	0,00%
300	0	0,00%	0	0,00%
400	0	0,00%	0	0,00%
500	0	0,00%	0	0,00%
600	0	0,00%	0	0,00%
700	0	0,00%	0	0,00%
800	0	0,00%	0	0,00%
900	3 000	21,04%	34	1,91%
1000	10 439	73,21%	1 549	87,22%
2000	0	0,00%	0	0,00%
3000	0	0,00%	0	0,00%
4000	0	0,00%	0	0,00%
5000	0	0,00%	0	0,00%
6000	0	0,00%	0	0,00%
7000	0	0,00%	0	0,00%
8000	0	0,00%	0	0,00%
9000	0	0,00%	0	0,00%

Przepustowość [Mb/s]	Liczba zasięgów	Udział %	Liczba punktów adresowych	Udział %
10000	0	0,00%	0	0,00%
SUMA	14 259	100%	1 776	100%

W tabeli nr 16.5.4 przedstawiono liczbę zasięgów w gminie w zależności od rodzaju medium.

Tabela 16.5.4: Liczba zasięgów z podziałem na medium.		
Medium	Liczba zasięgów	Udział %
światłowodowe	13 446	94,30%
kablowe współosiowe miedziane	0	0,00%
kablowe parowe miedziane	581	4,07%
radiowe (FWA)	232	1,63%
SUMA	14 259	100%

Plany inwestycyjne (komercyjne)

W gminie zgłoszone zostały plany inwestycyjne obejmujące 9 punktów adresowych. Zgłoszone plany inwestycyjne przewidują objęcie w kolejnych 3 latach zasięgiem stacjonarnego dostępu do usług szerokopasmowych:

- 9 punktów adresowych znajdujących się już w zasięgu rzeczywistym;
- 0 punktów adresowych znajdujących się już w zasięgu wyłącznie hurtowym;
- 0 punktów adresowych znajdujących się już w zasięgu teoretycznym;
- 0 punktów adresowych znajdujących się w planie inwestycyjnym ze środków publicznych;
- 0 punktów adresowych znajdujących się w innym planie inwestycyjnym ze środków prywatnych;
- 0 punktów adresowych będących białymi plamami (bez zasięgu).

Plany inwestycyjne realizowane ze środków publicznych

W gminie zgłoszone zostały plany inwestycyjne obejmujące 458 punktów adresowych. Realizowany jest 1 projekt z KPO i 0 projektów z FERC. Dane pochodzą z systemu SIMBA i odnoszą się do umów o dofinansowanie zawartych do dnia 30 czerwca 2025.

W tabeli nr 16.5.5 przedstawiono liczbę punktów adresowych na terenie gminy, objętych planami inwestycyjnymi do zrealizowania ze środków publicznych.

Tabela 16.5.5: Liczba punktów adresowych ze zgłoszonymi planami inwestycyjnymi realizowanymi ze środków publicznych.		
Numer projektu	Beneficjent	Liczba PA
KPOD.05.02-IW.06-0100/24	FCA SPÓŁKA AKCYJNA	458
SUMA		458

Mapa planów inwestycyjnych

Brak danych

16.6. Gmina Lubochnia

TERC: 1016062

Statystyki ogólne

W gminie są 2 564 punkty adresowe. Na koniec czerwca 2025 roku w zasięgu stacjonarnego dostępu do usług szerokopasmowych było 2 287 punktów adresowych, a 277 pozostało bez zasięgu. Na wskazanym obszarze było 416 białych plam NGA. Od 1 stycznia 2023 do 30 czerwca 2025 roku obywatele zgłosili 30 zapotrzebowań na internet i 3 weryfikacje danych w systemie internet.gov.pl.

W tabeli nr 16.6.1 przedstawiono przedsiębiorców telekomunikacyjnych działających na terenie gminy i świadczących usługi stacjonarnego dostępu do usług szerokopasmowych.

Tabela 16.6.1: Podmiot w zależności od rodzaju usług.			
Podmiot	Detal	Hurt	Hurt-Detal
EXATEL S.A.	X		
FIBERHOST SPÓŁKA AKCYJNA		X	
GIGALAN SPÓŁKA Z OGRANICZONĄ ODPOWIEDZIALNOŚCIĄ	X		
GLOBITEL Sp. z o.o.	X		
INEA SPÓŁKA Z OGRANICZONĄ ODPOWIEDZIALNOŚCIĄ	X		
NAUKOWA I AKADEMICKA SIEĆ KOMPUTEROWA - PAŃSTWOWY INSTYTUT BADAWCZY	X		
NETIA SPÓŁKA AKCYJNA			X
ORANGE POLSKA S.A.	X	X	X
P4 SPÓŁKA Z OGRANICZONĄ ODPOWIEDZIALNOŚCIĄ	X		
POLKOMTEL Sp. z o.o.	X		
RFC INTERNET SPÓŁKA Z OGRANICZONĄ ODPOWIEDZIALNOŚCIĄ	X		
SPEEDTRANSFER Krzysztof Krajewski	X		
T-MOBILE POLSKA S.A.	X		
VECTRA S.A.	X		
ŚWIATŁOWÓD INWESTYCJE SPÓŁKA Z OGRANICZONĄ ODPOWIEDZIALNOŚCIĄ		X	

W tabeli nr 16.6.2 przedstawiono liczbowy i procentowy podział na punkty adresowe w zależności od rodzaju zasięgu na terenie gminy.

Tabela 16.6.2: Podział na rodzaje usług i zasięgów.

	Liczba adresów	Udział %
Rzeczywisty	2 209	86,15%
Hurtowy (wyłącznie)	74	2,89%
Teoretyczny (wyłącznie)	4	0,16%
Brak zasięgu	277	10,80%
SUMA	2 564	100%

Zasięgi sieci

W tabeli nr 16.6.3 przedstawiono liczbowo i procentowo liczbę zasięgów oraz liczbę punktów adresowych na terenie gminy w zależności od przepustowości.

Tabela 16.6.3: Liczba zasięgów i adresów w podziale na przepustowość.

Przepustowość [Mb/s]	Liczba zasięgów	Udział %	Liczba punktów adresowych	Udział %
2	0	0,00%	0	0,00%
10	2	0,01%	0	0,00%
20	0	0,00%	0	0,00%
30	399	1,94%	53	2,32%
40	131	0,64%	18	0,79%
50	244	1,18%	49	2,14%
60	105	0,51%	15	0,66%
70	21	0,10%	1	0,04%
80	11	0,05%	3	0,13%
90	0	0,00%	0	0,00%
100	2	0,01%	0	0,00%
200	0	0,00%	0	0,00%
300	1	0,00%	1	0,04%
400	0	0,00%	0	0,00%
500	0	0,00%	0	0,00%
600	0	0,00%	0	0,00%
700	0	0,00%	0	0,00%
800	0	0,00%	0	0,00%
900	3 947	19,14%	41	1,79%
1000	15 717	76,22%	2 086	91,21%
2000	40	0,19%	20	0,87%
3000	0	0,00%	0	0,00%
4000	0	0,00%	0	0,00%
5000	0	0,00%	0	0,00%
6000	0	0,00%	0	0,00%

Przepustowość [Mb/s]	Liczba zasięgów	Udział %	Liczba punktów adresowych	Udział %
7000	0	0,00%	0	0,00%
8000	0	0,00%	0	0,00%
9000	0	0,00%	0	0,00%
10000	0	0,00%	0	0,00%
SUMA	20 620	100%	2 287	100%

W tabeli nr 16.6.4 przedstawiono liczbę zasięgów w gminie w zależności od rodzaju medium.

Tabela 16.6.4: Liczba zasięgów z podziałem na medium.		
Medium	Liczba zasięgów	Udział %
światłowodowe	19 706	95,57%
kablowe współosiowe miedziane	0	0,00%
kablowe parowe miedziane	752	3,65%
radiowe (FWA)	162	0,79%
SUMA	20 620	100%

Plany inwestycyjne (komercyjne)

W gminie zgłoszone zostały plany inwestycyjne obejmujące 0 punktów adresowych. Zgłoszone plany inwestycyjne przewidują objęcie w kolejnych 3 latach zasięgiem stacjonarnego dostępu do usług szerokopasmowych:

- 0 punktów adresowych znajdujących się już w zasięgu rzeczywistym;
- 0 punktów adresowych znajdujących się już w zasięgu wyłącznie hurtowym;
- 0 punktów adresowych znajdujących się już w zasięgu teoretycznym;
- 0 punktów adresowych znajdujących się w planie inwestycyjnym ze środków publicznych;
- 0 punktów adresowych znajdujących się w innym planie inwestycyjnym ze środków prywatnych;
- 0 punktów adresowych będących białymi plamami (bez zasięgu).

Plany inwestycyjne realizowane ze środków publicznych

W gminie zgłoszone zostały plany inwestycyjne obejmujące 102 punkty adresowe. Realizowany jest 1 projekt z KPO i 0 projektów z FERC. Dane pochodzą z systemu SIMBA i odnoszą się do umów o dofinansowanie zawartych do dnia 30 czerwca 2025.

W tabeli nr 16.6.5 przedstawiono liczbę punktów adresowych na terenie gminy, objętych planami inwestycyjnymi do zrealizowania ze środków publicznych.

Tabela 16.6.5: Liczba punktów adresowych ze zgłoszonymi planami inwestycyjnymi realizowanymi ze środków publicznych.		
Numer projektu	Beneficjent	Liczba PA
KPOD.05.02-IW.06-0100/24	FCA SPÓŁKA AKCYJNA	102

Numer projektu	Beneficjent	Liczba PA
SUMA		102

Mapa planów inwestycyjnych

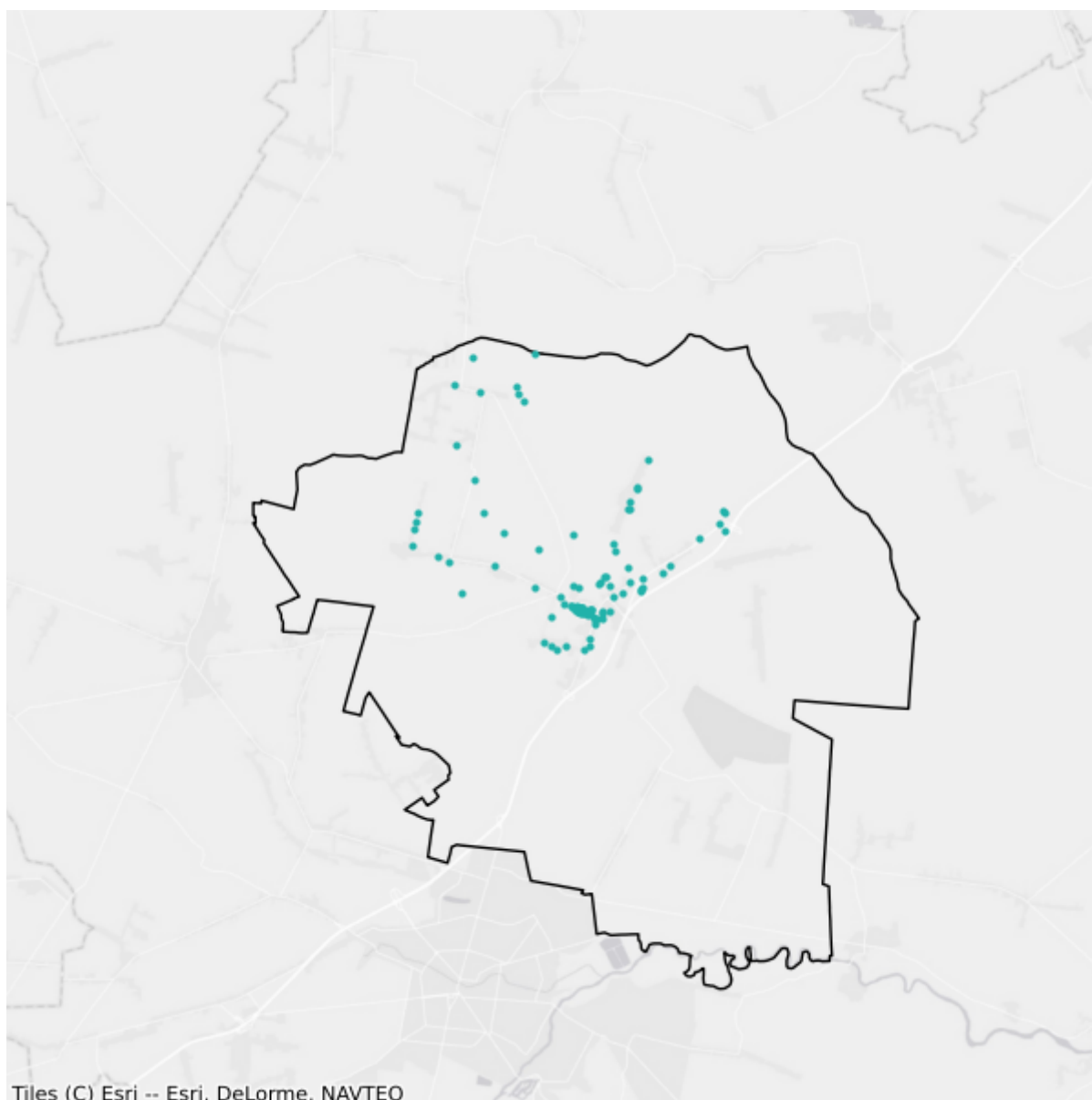

- Plany inwestycyjne realizowane ze środków prywatnych
- Plany inwestycyjne realizowane ze środków publicznych

16.7. Gmina Rokiciny

TERC: 1016072

Statystyki ogólne

W gminie jest 2 768 punktów adresowych. Na koniec czerwca 2025 roku w zasięgu stacjonarnego dostępu do usług szerokopasmowych było 2 296 punktów adresowych, a 472 pozostały bez zasięgu. Na wskazanym obszarze było 730 białych plam NGA. Od 1 stycznia 2023 do 30 czerwca 2025 roku obywatele zgłosili 98 zapotrzebowań na internet i 2 weryfikacje danych w systemie internet.gov.pl.

W tabeli nr 16.7.1 przedstawiono przedsiębiorców telekomunikacyjnych działających na terenie gminy i świadczących usługi stacjonarnego dostępu do usług szerokopasmowych.

Tabela 16.7.1: Podmiot w zależności od rodzaju usług.			
Podmiot	Detal	Hurt	Hurt-Detal
EXATEL S.A.	X		
FIBERHOST SPÓŁKA AKCYJNA		X	
INEA SPÓŁKA Z OGRANICZONĄ ODPOWIEDZIALNOŚCIĄ	X		
NAUKOWA I AKADEMICKA SIEĆ KOMPUTEROWA - PAŃSTWOWY INSTYTUT BADAWCZY	X		
NETIA SPÓŁKA AKCYJNA			X
ORANGE POLSKA S.A.	X	X	X
P4 SPÓŁKA Z OGRANICZONĄ ODPOWIEDZIALNOŚCIĄ	X		
POLKOMTEL Sp. z o.o.	X		
PPHU "MATRIX" - Zbigniew Sójka	X		
RFC INTERNET SPÓŁKA Z OGRANICZONĄ ODPOWIEDZIALNOŚCIĄ	X		
T-MOBILE POLSKA S.A.	X		
TK TELEKOM Sp. z o.o.			X
VECTRA S.A.	X		

W tabeli nr 16.7.2 przedstawiono liczbowy i procentowy podział na punkty adresowe w zależności od rodzaju zasięgu na terenie gminy.

Tabela 16.7.2: Podział na rodzaje usług i zasięgów.		
	Liczba adresów	Udział %
Rzeczywisty	2 240	80,92%

	Liczba adresów	Udział %
Hurtowy (wyłącznie)	49	1,77%
Teoretyczny (wyłącznie)	7	0,25%
Brak zasięgu	472	17,05%
SUMA	2 768	100%

Zasięgi sieci

W tabeli nr 16.7.3 przedstawiono liczbowo i procentowo liczbę zasięgów oraz liczbę punktów adresowych na terenie gminy w zależności od przepustowości.

Tabela 16.7.3: Liczba zasięgów i adresów w podziale na przepustowość.					
Przepustowość [Mb/s]	Liczba zasięgów	Udział %	Liczba punktów adresowych	Udział %	
2	0	0,00%	0	0,00%	
10	0	0,00%	0	0,00%	
20	0	0,00%	0	0,00%	
30	214	1,13%	30	1,31%	
40	97	0,51%	12	0,52%	
50	752	3,96%	187	8,14%	
60	91	0,48%	19	0,83%	
70	30	0,16%	2	0,09%	
80	13	0,07%	8	0,35%	
90	0	0,00%	0	0,00%	
100	4	0,02%	0	0,00%	
200	0	0,00%	0	0,00%	
300	0	0,00%	0	0,00%	
400	0	0,00%	0	0,00%	
500	0	0,00%	0	0,00%	
600	0	0,00%	0	0,00%	
700	0	0,00%	0	0,00%	
800	0	0,00%	0	0,00%	
900	4 133	21,77%	71	3,09%	
1000	13 647	71,90%	1 967	85,67%	
2000	0	0,00%	0	0,00%	
3000	0	0,00%	0	0,00%	
4000	0	0,00%	0	0,00%	
5000	0	0,00%	0	0,00%	
6000	0	0,00%	0	0,00%	
7000	0	0,00%	0	0,00%	
8000	0	0,00%	0	0,00%	

Przepustowość [Mb/s]	Liczba zasięgów	Udział %	Liczba punktów adresowych	Udział %
9000	0	0,00%	0	0,00%
10000	0	0,00%	0	0,00%
SUMA	18 981	100%	2 296	100%

W tabeli nr 16.7.4 przedstawiono liczbę zasięgów w gminie w zależności od rodzaju medium.

Tabela 16.7.4: Liczba zasięgów z podziałem na medium.		
Medium	Liczba zasięgów	Udział %
światłowodowe	17 783	93,69%
kablowe współosiowe miedziane	0	0,00%
kablowe parowe miedziane	580	3,06%
radiowe (FWA)	618	3,26%
SUMA	18 981	100%

Plany inwestycyjne (komercyjne)

W gminie zgłoszone zostały plany inwestycyjne obejmujące 58 punktów adresowych. Zgłoszone plany inwestycyjne przewidują objęcie w kolejnych 3 latach zasięgiem stacjonarnego dostępu do usług szerokopasmowych:

- 20 punktów adresowych znajdujących się już w zasięgu rzeczywistym;
- 0 punktów adresowych znajdujących się już w zasięgu wyłącznie hurtowym;
- 0 punktów adresowych znajdujących się już w zasięgu teoretycznym;
- 31 punktów adresowych znajdujących się w planie inwestycyjnym ze środków publicznych;
- 0 punktów adresowych znajdujących się w innym planie inwestycyjnym ze środków prywatnych;
- 38 punktów adresowych będących białymi plamami (bez zasięgu).

Plany inwestycyjne realizowane ze środków publicznych

W gminie zgłoszone zostały plany inwestycyjne obejmujące 387 punktów adresowych. Realizowany jest 1 projekt z KPO i 0 projektów z FERC. Dane pochodzą z systemu SIMBA i odnoszą się do umów o dofinansowanie zawartych do dnia 30 czerwca 2025.

W tabeli nr 16.7.5 przedstawiono liczbę punktów adresowych na terenie gminy, objętych planami inwestycyjnymi do zrealizowania ze środków publicznych.

Tabela 16.7.5: Liczba punktów adresowych ze zgłoszonymi planami inwestycyjnymi realizowanymi ze środków publicznych.		
Numer projektu	Beneficjent	Liczba PA
KPOD.05.02-IW.06-0100/24	FCA SPÓŁKA AKCYJNA	387
SUMA		387

Mapa planów inwestycyjnych

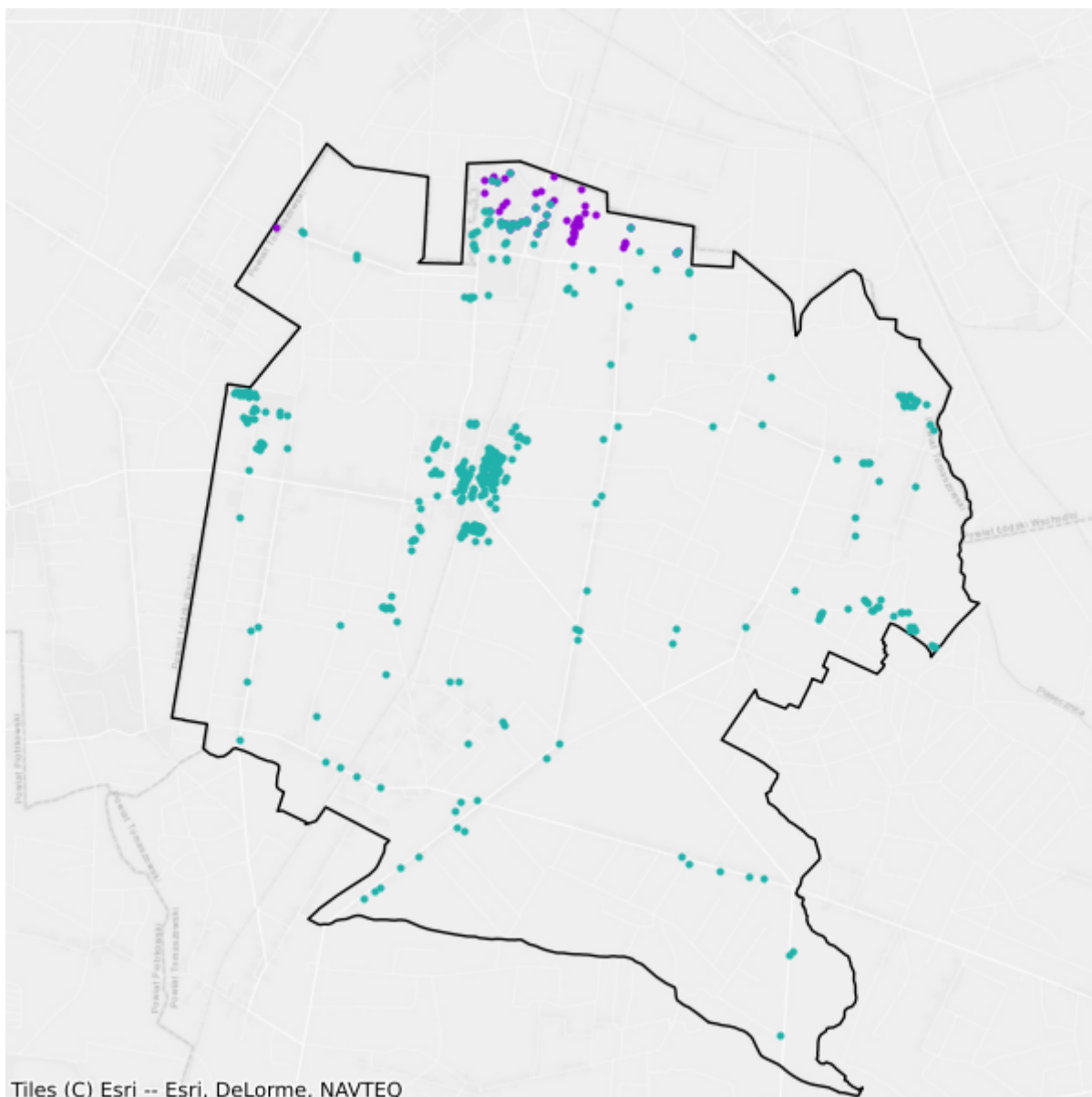

- Plany inwestycyjne realizowane ze środków prywatnych
- Plany inwestycyjne realizowane ze środków publicznych

16.8. Gmina Rzeczyca

TERC: 1016082

Statystyki ogólne

W gminie jest 1 848 punktów adresowych. Na koniec czerwca 2025 roku w zasięgu stacjonarnego dostępu do usług szerokopasmowych było 1 796 punktów adresowych, a 52 pozostały bez zasięgu. Na wskazanym obszarze było 55 białych plam NGA. Od 1 stycznia 2023 do 30 czerwca 2025 roku obywatele zgłosili 30 zapotrzebowań na internet i 0 weryfikacji danych w systemie internet.gov.pl.

W tabeli nr 16.8.1 przedstawiono przedsiębiorców telekomunikacyjnych działających na terenie gminy i świadczących usługi stacjonarnego dostępu do usług szerokopasmowych.

Tabela 16.8.1: Podmiot w zależności od rodzaju usług.			
Podmiot	Detal	Hurt	Hurt-Detal
FIBERHOST SPÓŁKA AKCYJNA		X	
GIGALAN SPÓŁKA Z OGRANICZONĄ ODPOWIEDZIALNOŚCIĄ	X		
INEA SPÓŁKA Z OGRANICZONĄ ODPOWIEDZIALNOŚCIĄ	X		
NAUKOWA I AKADEMICKA SIEĆ KOMPUTEROWA - PAŃSTWOWY INSTYTUT BADAWCZY	X		
NETIA SPÓŁKA AKCYJNA			X
ORANGE POLSKA S.A.	X	X	X
P4 SPÓŁKA Z OGRANICZONĄ ODPOWIEDZIALNOŚCIĄ	X		
POLKOMTEL Sp. z o.o.	X		
RFC INTERNET SPÓŁKA Z OGRANICZONĄ ODPOWIEDZIALNOŚCIĄ	X		
T-MOBILE POLSKA S.A.	X		
VECTRA S.A.	X		

W tabeli nr 16.8.2 przedstawiono liczbowy i procentowy podział na punkty adresowe w zależności od rodzaju zasięgu na terenie gminy.

Tabela 16.8.2: Podział na rodzaje usług i zasięgów.		
	Liczba adresów	Udział %
Rzeczywisty	1 578	85,39%
Hurtowy (wyłącznie)	20	1,08%
Teoretyczny (wyłącznie)	198	10,71%

	Liczba adresów	Udział %
Brak zasięgu	52	2,81%
SUMA	1 848	100%

Zasięgi sieci

W tabeli nr 16.8.3 przedstawiono liczbowo i procentowo liczbę zasięgów oraz liczbę punktów adresowych na terenie gminy w zależności od przepustowości.

Tabela 16.8.3: Liczba zasięgów i adresów w podziale na przepustowość.				
Przepustowość [Mb/s]	Liczba zasięgów	Udział %	Liczba punktów adresowych	Udział %
2	0	0,00%	0	0,00%
10	0	0,00%	0	0,00%
20	0	0,00%	0	0,00%
30	87	0,54%	3	0,17%
40	33	0,20%	0	0,00%
50	261	1,61%	0	0,00%
60	24	0,15%	0	0,00%
70	30	0,18%	0	0,00%
80	8	0,05%	0	0,00%
90	0	0,00%	0	0,00%
100	1 513	9,31%	251	13,98%
200	0	0,00%	0	0,00%
300	0	0,00%	0	0,00%
400	0	0,00%	0	0,00%
500	0	0,00%	0	0,00%
600	0	0,00%	0	0,00%
700	0	0,00%	0	0,00%
800	0	0,00%	0	0,00%
900	2 862	17,61%	9	0,50%
1000	11 431	70,35%	1 533	85,36%
2000	0	0,00%	0	0,00%
3000	0	0,00%	0	0,00%
4000	0	0,00%	0	0,00%
5000	0	0,00%	0	0,00%
6000	0	0,00%	0	0,00%
7000	0	0,00%	0	0,00%
8000	0	0,00%	0	0,00%
9000	0	0,00%	0	0,00%

Przepustowość [Mb/s]	Liczba zasięgów	Udział %	Liczba punktów adresowych	Udział %
10000	0	0,00%	0	0,00%
SUMA	16 249	100%	1 796	100%

W tabeli nr 16.8.4 przedstawiono liczbę zasięgów w gminie w zależności od rodzaju medium.

Tabela 16.8.4: Liczba zasięgów z podziałem na medium.		
Medium	Liczba zasięgów	Udział %
światłowodowe	14 295	87,97%
kablowe współosiowe miedziane	0	0,00%
kablowe parowe miedziane	205	1,26%
radiowe (FWA)	1 749	10,76%
SUMA	16 249	100%

Plany inwestycyjne (komercyjne)

W gminie zgłoszone zostały plany inwestycyjne obejmujące 2 punkty adresowe. Zgłoszone plany inwestycyjne przewidują objęcie w kolejnych 3 latach zasięgiem stacjonarnego dostępu do usług szerokopasmowych:

- 0 punktów adresowych znajdujących się już w zasięgu rzeczywistym;
- 0 punktów adresowych znajdujących się już w zasięgu wyłącznie hurtowym;
- 2 punkty adresowe znajdujące się już w zasięgu teoretycznym;
- 0 punktów adresowych znajdujących się w planie inwestycyjnym ze środków publicznych;
- 0 punktów adresowych znajdujących się w innym planie inwestycyjnym ze środków prywatnych;
- 0 punktów adresowych będących białymi plamami (bez zasięgu).

Plany inwestycyjne realizowane ze środków publicznych

W gminie zgłoszone zostały plany inwestycyjne obejmujące 154 punkty adresowe. Realizowany jest 1 projekt z KPO i 0 projektów z FERC. Dane pochodzą z systemu SIMBA i odnoszą się do umów o dofinansowanie zawartych do dnia 30 czerwca 2025.

W tabeli nr 16.8.5 przedstawiono liczbę punktów adresowych na terenie gminy, objętych planami inwestycyjnymi do zrealizowania ze środków publicznych.

Tabela 16.8.5: Liczba punktów adresowych ze zgłoszonymi planami inwestycyjnymi realizowanymi ze środków publicznych.		
Numer projektu	Beneficjent	Liczba PA
KPOD.05.02-IW.06-0100/24	FCA SPÓŁKA AKCYJNA	154
SUMA		154

Mapa planów inwestycyjnych

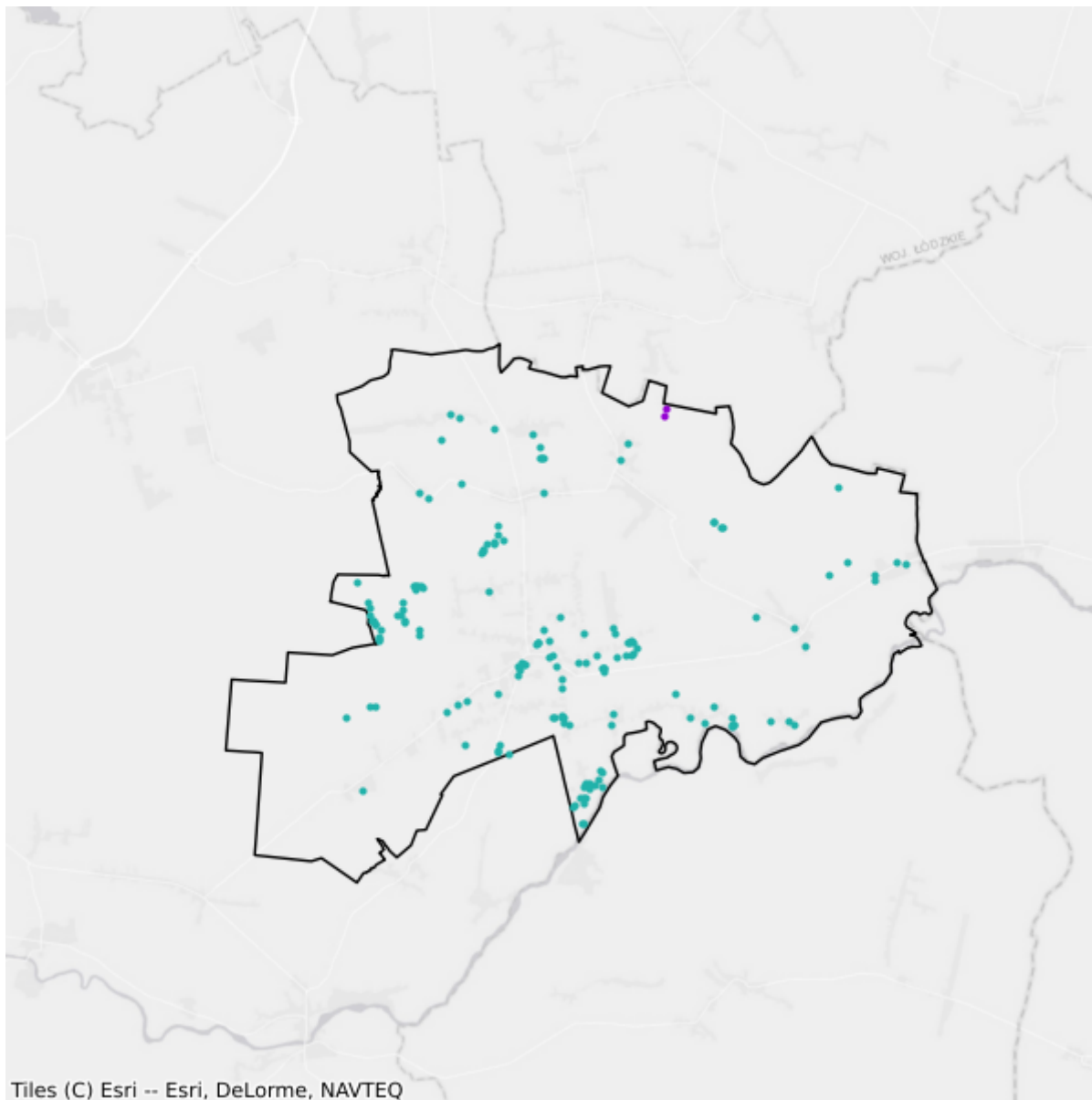

- Plany inwestycyjne realizowane ze środków prywatnych
- Plany inwestycyjne realizowane ze środków publicznych

16.9. Gmina Tomaszów Mazowiecki

TERC: 1016092

Statystyki ogólne

W gminie są 5 863 punkty adresowe. Na koniec czerwca 2025 roku w zasięgu stacjonarnego dostępu do usług szerokopasmowych było 4 940 punktów adresowych, a 923 pozostały bez zasięgu. Na wskazanym obszarze było 1 059 białych plam NGA. Od 1 stycznia 2023 do 30 czerwca 2025 roku obywatele zgłosili 112 zapotrzebowań na internet i 5 weryfikacji danych w systemie internet.gov.pl.

W tabeli nr 16.9.1 przedstawiono przedsiębiorców telekomunikacyjnych działających na terenie gminy i świadczących usługi stacjonarnego dostępu do usług szerokopasmowych.

Tabela 16.9.1: Podmiot w zależności od rodzaju usług.			
Podmiot	Detal	Hurt	Hurt-Detal
DIGI COM ŚWIATŁOWÓD SPÓŁKA Z OGRANICZONĄ ODPOWIEDZIALNOŚCIĄ			X
E-HADNET MAREK HADRYSIAK Marek Hadrysiak	X		
FIBERHOST SPÓŁKA AKCYJNA		X	
GIGALAN SPÓŁKA Z OGRANICZONĄ ODPOWIEDZIALNOŚCIĄ	X		
GLOBITEL Sp. z o.o.	X		
INEA SPÓŁKA Z OGRANICZONĄ ODPOWIEDZIALNOŚCIĄ	X		
LANDTECH Spółka z ograniczoną odpowiedzialnością	X		
MOKADI.NET sp. z o.o.	X		
NAUKOWA I AKADEMICKA SIEĆ KOMPUTEROWA - PAŃSTWOWY INSTYTUT BADAWCZY	X		
NETIA SPÓŁKA AKCYJNA			X
ORANGE POLSKA S.A.	X	X	X
P4 SPÓŁKA Z OGRANICZONĄ ODPOWIEDZIALNOŚCIĄ	X		
POLKOMTEL Sp. z o.o.	X		
RFC INTERNET SPÓŁKA Z OGRANICZONĄ ODPOWIEDZIALNOŚCIĄ	X		
T-MOBILE POLSKA S.A.	X		
TOWERLINK POLAND SPÓŁKA Z OGRANICZONĄ ODPOWIEDZIALNOŚCIĄ		X	

Podmiot	Detal	Hurt	Hurt-Detal
VECTRA S.A.	X		
ŚWIATŁOWÓD INWESTYCJE SPÓŁKA Z OGRANICZONĄ ODPOWIEDZIALNOŚCIĄ		X	

W tabeli nr 16.9.2 przedstawiono liczbowy i procentowy podział na punkty adresowe w zależności od rodzaju zasięgu na terenie gminy.

	Liczba adresów	Udział %
Rzeczywisty	4 864	82,96%
Hurtowy (wyłącznie)	71	1,21%
Teoretyczny (wyłącznie)	5	0,09%
Brak zasięgu	923	15,74%
SUMA	5 863	100%

Zasięgi sieci

W tabeli nr 16.9.3 przedstawiono liczbowo i procentowo liczbę zasięgów oraz liczbę punktów adresowych na terenie gminy w zależności od przepustowości.

Przepustowość [Mb/s]	Liczba zasięgów	Udział %	Liczba punktów adresowych	Udział %
2	192	0,44%	1	0,02%
10	6	0,01%	0	0,00%
20	0	0,00%	0	0,00%
30	642	1,48%	61	1,23%
40	68	0,16%	4	0,08%
50	389	0,90%	62	1,26%
60	97	0,22%	7	0,14%
70	37	0,09%	0	0,00%
80	8	0,02%	1	0,02%
90	0	0,00%	0	0,00%
100	10	0,02%	5	0,10%
200	0	0,00%	0	0,00%
300	1	0,00%	0	0,00%
400	0	0,00%	0	0,00%
500	0	0,00%	0	0,00%
600	0	0,00%	0	0,00%
700	0	0,00%	0	0,00%

Przepustowość [Mb/s]	Liczba zasięgów	Udział %	Liczba punktów adresowych	Udział %
800	0	0,00%	0	0,00%
900	8 352	19,32%	24	0,49%
1000	33 178	76,74%	4 646	94,05%
2000	257	0,59%	129	2,61%
3000	0	0,00%	0	0,00%
4000	0	0,00%	0	0,00%
5000	0	0,00%	0	0,00%
6000	0	0,00%	0	0,00%
7000	0	0,00%	0	0,00%
8000	0	0,00%	0	0,00%
9000	0	0,00%	0	0,00%
10000	0	0,00%	0	0,00%
SUMA	43 237	100%	4 940	100%

W tabeli nr 16.9.4 przedstawiono liczbę zasięgów w gminie w zależności od rodzaju medium.

Tabela 16.9.4: Liczba zasięgów z podziałem na medium.		
Medium	Liczba zasięgów	Udział %
światłowodowe	41 791	96,66%
kablowe współosiowe miedziane	0	0,00%
kablowe parowe miedziane	969	2,24%
radiowe (FWA)	477	1,10%
SUMA	43 237	100%

Plany inwestycyjne (komercyjne)

W gminie zgłoszone zostały plany inwestycyjne obejmujące 24 punkty adresowe. Zgłoszone plany inwestycyjne przewidują objęcie w kolejnych 3 latach zasięgiem stacjonarnego dostępu do usług szerokopasmowych:

- 3 punkty adresowe znajdujące się już w zasięgu rzeczywistym;
- 1 punkt adresowy znajdujący się już w zasięgu wyłącznie hurtowym;
- 0 punktów adresowych znajdujących się już w zasięgu teoretycznym;
- 0 punktów adresowych znajdujących się w planie inwestycyjnym ze środków publicznych;
- 0 punktów adresowych znajdujących się w innym planie inwestycyjnym ze środków prywatnych;
- 20 punktów adresowych będących białymi plamami (bez zasięgu).

Plany inwestycyjne realizowane ze środków publicznych

W gminie zgłoszone zostały plany inwestycyjne obejmujące 610 punktów adresowych. Realizowany jest 1 projekt z KPO i 0 projektów z FERC. Dane pochodzą z systemu SIMBA i odnoszą się do umów o dofinansowanie zawartych do dnia 30 czerwca 2025.

W tabeli nr 16.9.5 przedstawiono liczbę punktów adresowych na terenie gminy, objętych planami inwestycyjnymi do zrealizowania ze środków publicznych.

Tabela 16.9.5: Liczba punktów adresowych ze zgłoszonymi planami inwestycyjnymi realizowanymi ze środków publicznych.		
Numer projektu	Beneficjent	Liczba PA
KPOD.05.02-IW.06-0103/24	FCA SPÓŁKA AKCYJNA	610
SUMA		610

Mapa planów inwestycyjnych

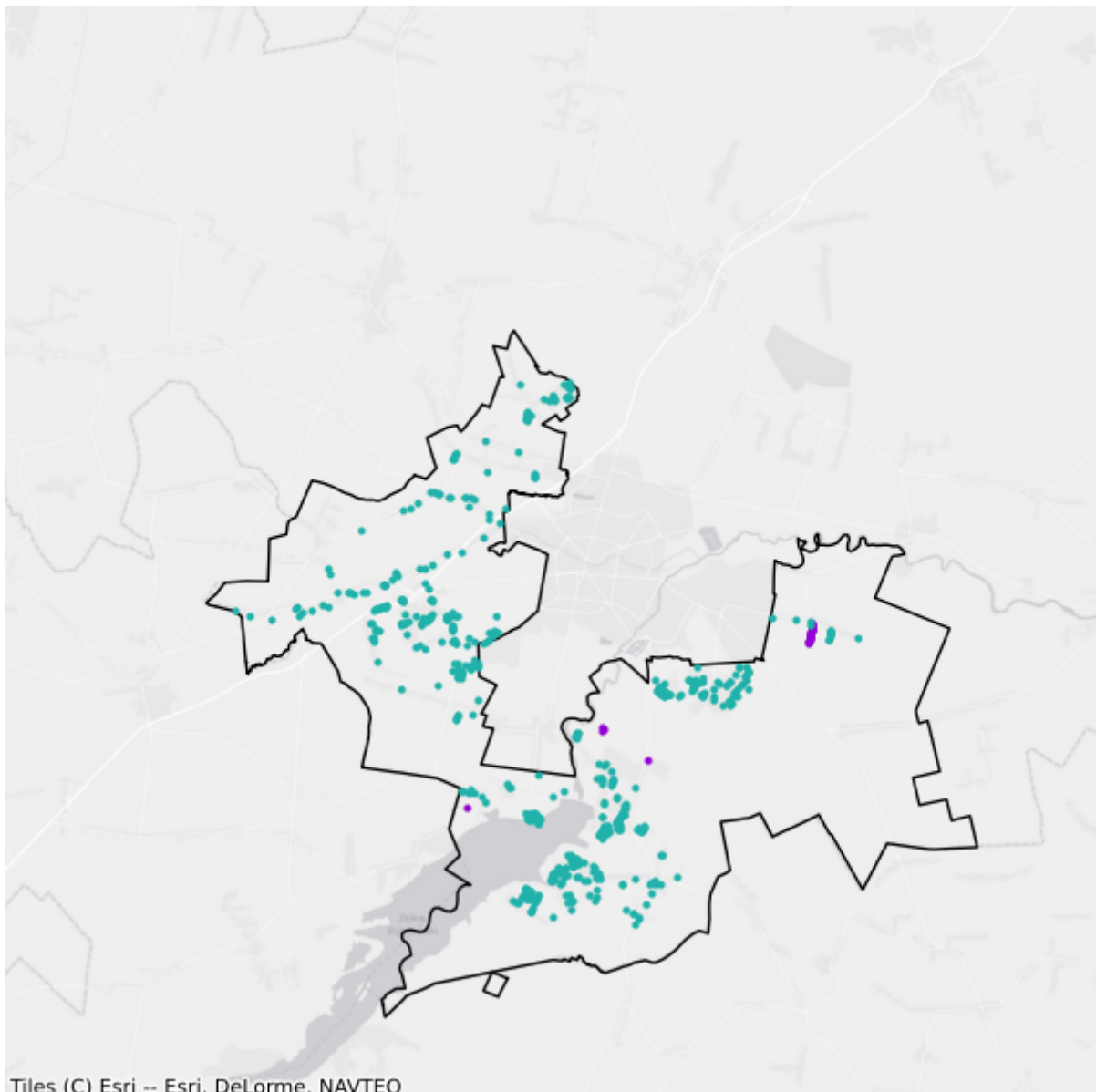

- Plany inwestycyjne realizowane ze środków prywatnych
- Plany inwestycyjne realizowane ze środków publicznych

16.10. Gmina Ujazd

TERC: 1016103

Statystyki ogólne

W gminie jest 2 636 punktów adresowych. Na koniec czerwca 2025 roku w zasięgu stacjonarnego dostępu do usług szerokopasmowych było 2 455 punktów adresowych, a 181 pozostało bez zasięgu. Na wskazanym obszarze było 397 białych plam NGA. Od 1 stycznia 2023 do 30 czerwca 2025 roku obywatele zgłosili 29 zapotrzebowań na internet i 0 weryfikacji danych w systemie internet.gov.pl.

W tabeli nr 16.10.1 przedstawiono przedsiębiorców telekomunikacyjnych działających na terenie gminy i świadczących usługi stacjonarnego dostępu do usług szerokopasmowych.

Tabela 16.10.1: Podmiot w zależności od rodzaju usług.			
Podmiot	Detal	Hurt	Hurt-Detal
ATMAN SPÓŁKA Z OGRANICZONĄ ODPOWIEDZIALNOŚCIĄ	X		
DIGI COM ŚWIATŁOWÓD SPÓŁKA Z OGRANICZONĄ ODPOWIEDZIALNOŚCIĄ			X
EXATEL S.A.	X		
FIBERHOST SPÓŁKA AKCYJNA		X	
GIGALAN SPÓŁKA Z OGRANICZONĄ ODPOWIEDZIALNOŚCIĄ	X		
INEA SPÓŁKA Z OGRANICZONĄ ODPOWIEDZIALNOŚCIĄ	X		
LANDTECH Spółka z ograniczoną odpowiedzialnością	X		
NAUKOWA I AKADEMICKA SIEĆ KOMPUTEROWA - PAŃSTWOWY INSTYTUT BADAWCZY	X		
NETIA SPÓŁKA AKCYJNA			X
ORANGE POLSKA S.A.	X	X	X
P4 SPÓŁKA Z OGRANICZONĄ ODPOWIEDZIALNOŚCIĄ	X		
POLKOMTEL Sp. z o.o.	X		
PPHU "MATRIX" - Zbigniew Sójka	X		
RFC INTERNET SPÓŁKA Z OGRANICZONĄ ODPOWIEDZIALNOŚCIĄ	X		
T-MOBILE POLSKA S.A.	X		
TELKONEKT Sp. z o.o.	X		
TOWERLINK POLAND SPÓŁKA Z OGRANICZONĄ ODPOWIEDZIALNOŚCIĄ		X	
Urząd Miejski w Ujeździe	X		

Podmiot	Detal	Hurt	Hurt-Detal
VECTRA S.A.	X		
ŚWIATŁOWÓD INWESTYCJE SPÓŁKA Z OGRANICZONĄ ODPOWIEDZIALNOŚCIĄ		X	

W tabeli nr 16.10.2 przedstawiono liczbowy i procentowy podział na punkty adresowe w zależności od rodzaju zasięgu na terenie gminy.

Tabela 16.10.2: Podział na rodzaje usług i zasięgów.		
	Liczba adresów	Udział %
Rzeczywisty	2 267	86,00%
Hurtowy (wyłącznie)	55	2,09%
Teoretyczny (wyłącznie)	133	5,05%
Brak zasięgu	181	6,87%
SUMA	2 636	100%

Zasięgi sieci

W tabeli nr 16.10.3 przedstawiono liczbowo i procentowo liczbę zasięgów oraz liczbę punktów adresowych na terenie gminy w zależności od przepustowości.

Tabela 16.10.3: Liczba zasięgów i adresów w podziale na przepustowość.					
Przepustowość [Mb/s]	Liczba zasięgów	Udział %	Liczba punktów adresowych	Udział %	
2	0	0,00%	0	0,00%	
10	1	0,00%	1	0,04%	
20	0	0,00%	0	0,00%	
30	2 222	10,25%	160	6,52%	
40	67	0,31%	16	0,65%	
50	743	3,43%	37	1,51%	
60	6	0,03%	0	0,00%	
70	1	0,00%	0	0,00%	
80	7	0,03%	2	0,08%	
90	0	0,00%	0	0,00%	
100	7	0,03%	1	0,04%	
200	0	0,00%	0	0,00%	
300	4	0,02%	0	0,00%	
400	0	0,00%	0	0,00%	
500	0	0,00%	0	0,00%	
600	0	0,00%	0	0,00%	
700	0	0,00%	0	0,00%	

Przepustowość [Mb/s]	Liczba zasięgów	Udział %	Liczba punktów adresowych	Udział %
800	0	0,00%	0	0,00%
900	4 032	18,59%	57	2,32%
1000	14 572	67,20%	2 170	88,39%
2000	22	0,10%	11	0,45%
3000	0	0,00%	0	0,00%
4000	0	0,00%	0	0,00%
5000	0	0,00%	0	0,00%
6000	0	0,00%	0	0,00%
7000	0	0,00%	0	0,00%
8000	0	0,00%	0	0,00%
9000	0	0,00%	0	0,00%
10000	0	0,00%	0	0,00%
SUMA	21 684	100%	2 455	100%

W tabeli nr 16.10.4 przedstawiono liczbę zasięgów w gminie w zależności od rodzaju medium.

Tabela 16.10.4: Liczba zasięgów z podziałem na medium.		
Medium	Liczba zasięgów	Udział %
światłowodowe	18 627	85,90%
kablowe współosiowe miedziane	0	0,00%
kablowe parowe miedziane	426	1,96%
radiowe (FWA)	2 631	12,13%
SUMA	21 684	100%

Plany inwestycyjne (komercyjne)

W gminie zgłoszone zostały plany inwestycyjne obejmujące 0 punktów adresowych. Zgłoszone plany inwestycyjne przewidują objęcie w kolejnych 3 latach zasięgiem stacjonarnego dostępu do usług szerokopasmowych:

- 0 punktów adresowych znajdujących się już w zasięgu rzeczywistym;
- 0 punktów adresowych znajdujących się już w zasięgu wyłącznie hurtowym;
- 0 punktów adresowych znajdujących się już w zasięgu teoretycznym;
- 0 punktów adresowych znajdujących się w planie inwestycyjnym ze środków publicznych;
- 0 punktów adresowych znajdujących się w innym planie inwestycyjnym ze środków prywatnych;
- 0 punktów adresowych będących białymi plamami (bez zasięgu).

Plany inwestycyjne realizowane ze środków publicznych

W gminie zgłoszone zostały plany inwestycyjne obejmujące 82 punkty adresowe. Realizowany jest 1 projekt z KPO i 0 projektów z FERC. Dane pochodzą z systemu SIMBA i odnoszą się do umów o dofinansowanie zawartych do dnia 30 czerwca 2025.

W tabeli nr 16.10.5 przedstawiono liczbę punktów adresowych na terenie gminy, objętych planami inwestycyjnymi do zrealizowania ze środków publicznych.

Tabela 16.10.5: Liczba punktów adresowych ze zgłoszonymi planami inwestycyjnymi realizowanymi ze środków publicznych.		
Numer projektu	Beneficjent	Liczba PA
KPOD.05.02-IW.06-0100/24	FCA SPÓŁKA AKCYJNA	82
SUMA		82

Mapa planów inwestycyjnych

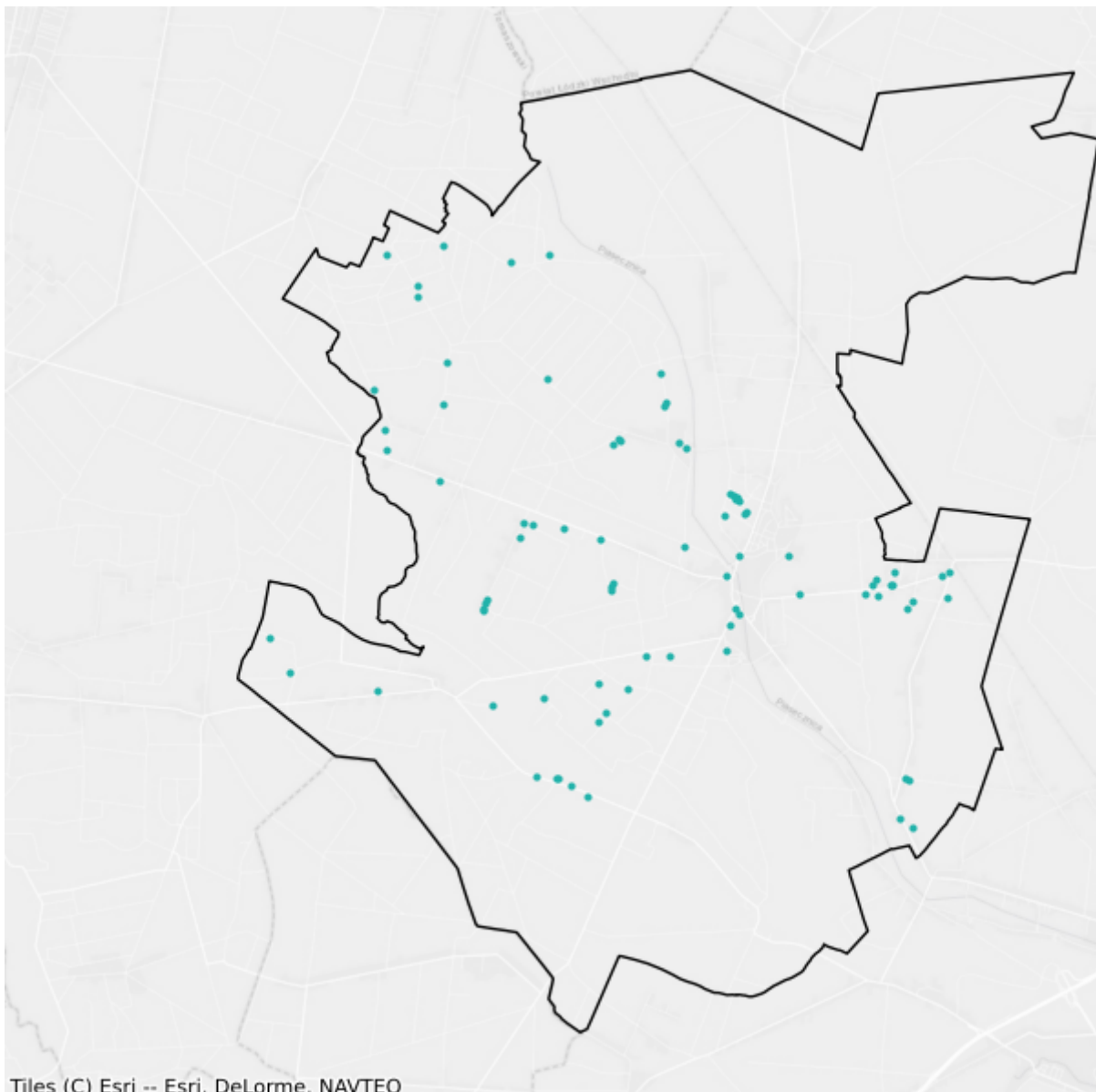

- Plany inwestycyjne realizowane ze środków prywatnych
- Plany inwestycyjne realizowane ze środków publicznych

16.11. Gmina Żelechlinek

TERC: 1016112

Statystyki ogólne

W gminie jest 1 690 punktów adresowych. Na koniec czerwca 2025 roku w zasięgu stacjonarnego dostępu do usług szerokopasmowych było 1 490 punktów adresowych, a 200 pozostało bez zasięgu. Na wskazanym obszarze było 259 białych plam NGA. Od 1 stycznia 2023 do 30 czerwca 2025 roku obywatele zgłosili 16 zapotrzebowań na internet i 0 weryfikacji danych w systemie internet.gov.pl.

W tabeli nr 16.11.1 przedstawiono przedsiębiorców telekomunikacyjnych działających na terenie gminy i świadczących usługi stacjonarnego dostępu do usług szerokopasmowych.

Tabela 16.11.1: Podmiot w zależności od rodzaju usług.			
Podmiot	Detal	Hurt	Hurt-Detal
EXATEL S.A.	X		
FIBERHOST SPÓŁKA AKCYJNA		X	
INEA SPÓŁKA Z OGRANICZONĄ ODPOWIEDZIALNOŚCIĄ	X		
NAUKOWA I AKADEMICKA SIEĆ KOMPUTEROWA - PAŃSTWOWY INSTYTUT BADAWCZY	X		
NETIA SPÓŁKA AKCYJNA			X
ORANGE POLSKA S.A.	X	X	X
P4 SPÓŁKA Z OGRANICZONĄ ODPOWIEDZIALNOŚCIĄ	X		
POLKOMTEL Sp. z o.o.	X		
RFC INTERNET SPÓŁKA Z OGRANICZONĄ ODPOWIEDZIALNOŚCIĄ	X		
T-MOBILE POLSKA S.A.	X		
TEL-NAP Krzysztof Napłoszek	X		
TELNAP TELECOM SPÓŁKA Z OGRANICZONĄ ODPOWIEDZIALNOŚCIĄ	X		
VECTRA S.A.	X		

W tabeli nr 16.11.2 przedstawiono liczbowy i procentowy podział na punkty adresowe w zależności od rodzaju zasięgu na terenie gminy.

Tabela 16.11.2: Podział na rodzaje usług i zasięgów.		
	Liczba adresów	Udział %
Rzeczywisty	1 471	87,04%

	Liczba adresów	Udział %
Hurtowy (wyłącznie)	11	0,65%
Teoretyczny (wyłącznie)	8	0,47%
Brak zasięgu	200	11,83%
SUMA	1 690	100%

Zasięgi sieci

W tabeli nr 16.11.3 przedstawiono liczbowo i procentowo liczbę zasięgów oraz liczbę punktów adresowych na terenie gminy w zależności od przepustowości.

Tabela 16.11.3: Liczba zasięgów i adresów w podziale na przepustowość.					
Przepustowość [Mb/s]	Liczba zasięgów	Udział %	Liczba punktów adresowych	Udział %	
2	0	0,00%	0	0,00%	
10	0	0,00%	0	0,00%	
20	0	0,00%	0	0,00%	
30	133	1,10%	10	0,67%	
40	25	0,21%	3	0,20%	
50	224	1,85%	40	2,68%	
60	27	0,22%	0	0,00%	
70	10	0,08%	2	0,13%	
80	10	0,08%	4	0,27%	
90	0	0,00%	0	0,00%	
100	58	0,48%	9	0,60%	
200	0	0,00%	0	0,00%	
300	0	0,00%	0	0,00%	
400	0	0,00%	0	0,00%	
500	0	0,00%	0	0,00%	
600	0	0,00%	0	0,00%	
700	0	0,00%	0	0,00%	
800	0	0,00%	0	0,00%	
900	2 596	21,44%	52	3,49%	
1000	9 028	74,54%	1 370	91,95%	
2000	0	0,00%	0	0,00%	
3000	0	0,00%	0	0,00%	
4000	0	0,00%	0	0,00%	
5000	0	0,00%	0	0,00%	
6000	0	0,00%	0	0,00%	
7000	0	0,00%	0	0,00%	
8000	0	0,00%	0	0,00%	

Przepustowość [Mb/s]	Liczba zasięgów	Udział %	Liczba punktów adresowych	Udział %
9000	0	0,00%	0	0,00%
10000	0	0,00%	0	0,00%
SUMA	12 111	100%	1 490	100%

W tabeli nr 16.11.4 przedstawiono liczbę zasięgów w gminie w zależności od rodzaju medium.

Tabela 16.11.4: Liczba zasięgów z podziałem na medium.		
Medium	Liczba zasięgów	Udział %
światłowodowe	11 625	95,99%
kablowe współosiowe miedziane	0	0,00%
kablowe parowe miedziane	218	1,80%
radiowe (FWA)	268	2,21%
SUMA	12 111	100%

Plany inwestycyjne (komercyjne)

W gminie zgłoszone zostały plany inwestycyjne obejmujące 14 punktów adresowych. Zgłoszone plany inwestycyjne przewidują objęcie w kolejnych 3 latach zasięgiem stacjonarnego dostępu do usług szerokopasmowych:

- 11 punktów adresowych znajdujących się już w zasięgu rzeczywistym;
- 0 punktów adresowych znajdujących się już w zasięgu wyłącznie hurtowym;
- 0 punktów adresowych znajdujących się już w zasięgu teoretycznym;
- 2 punkty adresowe znajdujące się w planie inwestycyjnym ze środków publicznych;
- 0 punktów adresowych znajdujących się w innym planie inwestycyjnym ze środków prywatnych;
- 3 punkty adresowe będące białymi plamami (bez zasięgu).

Plany inwestycyjne realizowane ze środków publicznych

W gminie zgłoszone zostały plany inwestycyjne obejmujące 144 punkty adresowe. Realizowany jest 1 projekt z KPO i 0 projektów z FERC. Dane pochodzą z systemu SIMBA i odnoszą się do umów o dofinansowanie zawartych do dnia 30 czerwca 2025.

W tabeli nr 16.11.5 przedstawiono liczbę punktów adresowych na terenie gminy, objętych planami inwestycyjnymi do zrealizowania ze środków publicznych.

Tabela 16.11.5: Liczba punktów adresowych ze zgłoszonymi planami inwestycyjnymi realizowanymi ze środków publicznych.		
Numer projektu	Beneficjent	Liczba PA
KPOD.05.02-IW.06-0100/24	FCA SPÓŁKA AKCYJNA	144
SUMA		144

Mapa planów inwestycyjnych

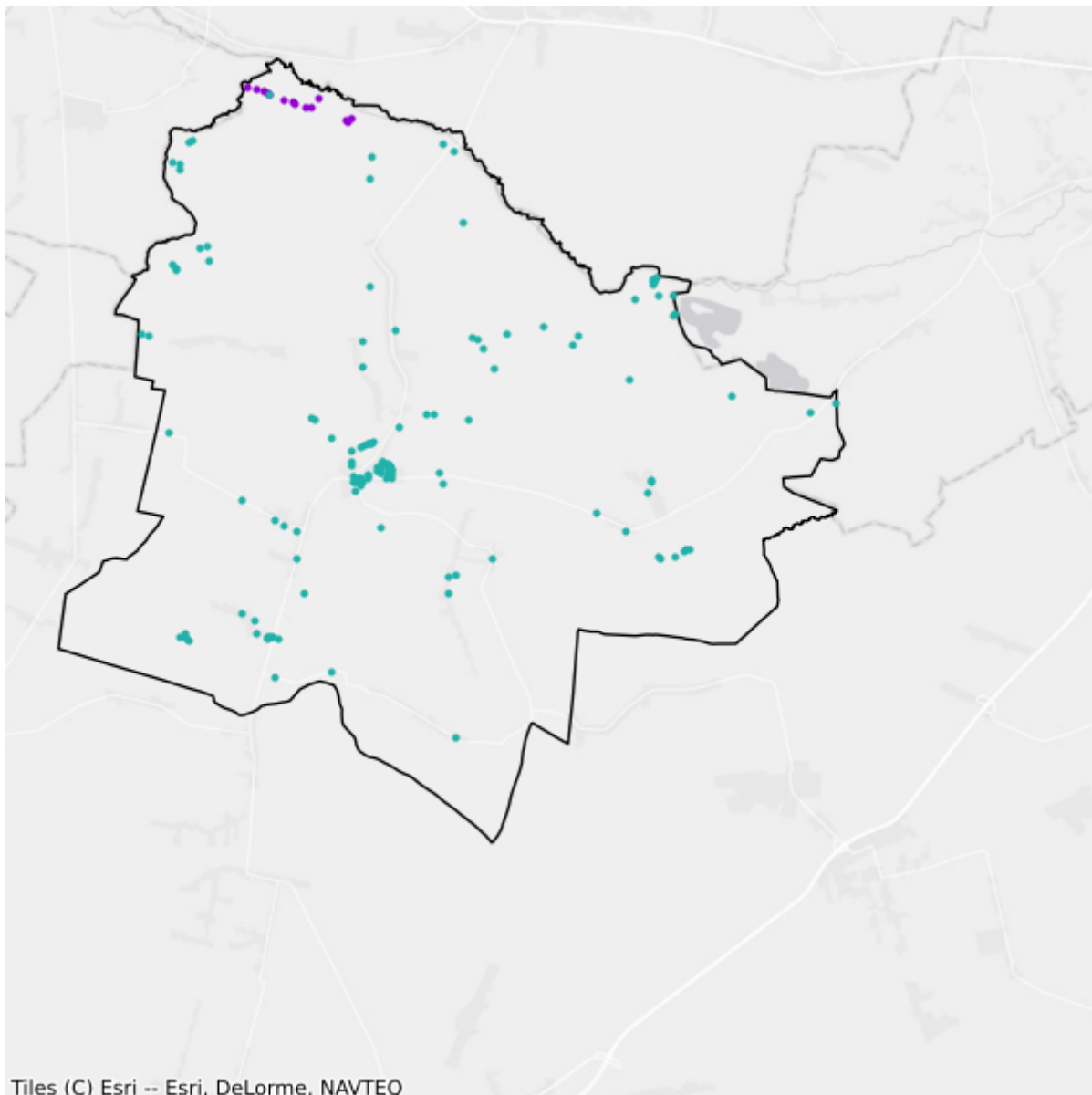

- Plany inwestycyjne realizowane ze środków prywatnych
- Plany inwestycyjne realizowane ze środków publicznych

17. Powiat wieluński

TERC: 1017

Statystyki ogólne

W powiecie jest 25 299 punktów adresowych. Na koniec czerwca 2025 roku w zasięgu stacjonarnego dostępu do usług szerokopasmowych było 19 117 punktów adresowych, a 6 182 pozostały bez zasięgu. Na wskazanym obszarze było 7 480 białych plam NGA. Od 1 stycznia 2023 do 30 czerwca 2025 roku obywatele zgłosili 174 zapotrzebowania na internet i 5 weryfikacji danych w systemie internet.gov.pl.

Na terenie powiatu działa 33 przedsiębiorców telekomunikacyjnych świadczących usługi stacjonarnego dostępu do usług szerokopasmowych, w tym:

- 22 świadczących wyłącznie usługi detaliczne;
- 5 świadczących wyłącznie usługi hurtowe;
- 6 świadczących usługi hurtowo-detaliczne.

W tabeli nr 17.1 przedstawiono liczbę zasięgów i punktów adresowych w zasięgu na terenie powiatu.

Tabela 17.1: Liczba zasięgów i punktów adresowych w zasięgu na terenie powiatu.			
Gmina	Liczba zasięgów zgłoszonych przez podmioty zobowiązane do raportowania	Liczba punktów adresowych objętych zasięgiem	Liczba punktów adresowych ogółem
Biała	5 860	1 297	1 795
Czarnożyły	12 997	1 143	1 624
Konopnica	9 786	1 335	1 692
Mokrsko	9 747	1 160	2 102
Osjaków	7 636	1 888	2 029
Ostrówek	8 915	821	1 660
Pątnów	1 640	1 620	2 103
Skomlin	6 930	874	1 138
Wieluń	56 610	6 453	7 012
Wierzchnas	21 657	2 526	4 144
SUMA	141 778	19 117	25 299

W tabeli nr 17.2 przedstawiono liczbowy i procentowy podział na punkty adresowe w zależności od rodzaju zasięgu na terenie powiatu.

Tabela 17.2: Podział na rodzaje usług i zasięgów.

	Liczba adresów	Udział %
Rzeczywisty	18 430	72,85%
Hurtowy (wyłącznie)	564	2,23%
Teoretyczny (wyłącznie)	123	0,49%
Brak zasięgu	6 182	24,44%
SUMA	25 299	100%

Zasięgi sieci

W tabeli nr 17.3 przedstawiono liczbowo i procentowo liczbę zasięgów oraz liczbę punktów adresowych na terenie powiatu w zależności od przepustowości.

Tabela 17.3: Liczba zasięgów i adresów w podziale na przepustowość.

Przepustowość [Mb/s]	Liczba zasięgów	Udział %	Liczba punktów adresowych	Udział %
2	3 778	2,66%	67	0,35%
10	680	0,48%	15	0,08%
20	4	0,00%	0	0,00%
30	3 810	2,69%	263	1,38%
40	1 298	0,92%	72	0,38%
50	5 364	3,78%	803	4,20%
60	473	0,33%	45	0,24%
70	216	0,15%	23	0,12%
80	96	0,07%	10	0,05%
90	0	0,00%	0	0,00%
100	64	0,05%	19	0,10%
200	6	0,00%	6	0,03%
300	21	0,01%	0	0,00%
400	230	0,16%	52	0,27%
500	1	0,00%	0	0,00%
600	371	0,26%	146	0,76%
700	0	0,00%	0	0,00%
800	0	0,00%	0	0,00%
900	16 772	11,83%	303	1,58%
1000	107 275	75,66%	16 628	86,98%
2000	1 312	0,93%	661	3,46%
3000	0	0,00%	0	0,00%
4000	0	0,00%	0	0,00%
5000	0	0,00%	0	0,00%
6000	0	0,00%	0	0,00%

Przepustowość [Mb/s]	Liczba zasięgów	Udział %	Liczba punktów adresowych	Udział %
7000	0	0,00%	0	0,00%
8000	0	0,00%	0	0,00%
9000	0	0,00%	0	0,00%
10000	7	0,00%	4	0,02%
SUMA	141 778	100%	19 117	100%

W tabeli nr 17.4 przedstawiono liczbę zasięgów w powiecie w zależności od rodzaju medium.

Tabela 17.4: Liczba zasięgów z podziałem na medium.

Medium	Liczba zasięgów	Udział %
światłowodowe	125 818	88,74%
kablowe współosiowe miedziane	230	0,16%
kablowe parowe miedziane	10 745	7,58%
radiowe (FWA)	4 985	3,52%
SUMA	141 778	100%

Plany inwestycyjne (komercyjne)

W powiecie zgłoszone zostały plany inwestycyjne obejmujące 3 941 punktów adresowych, w tym 3 850 unikalnych punktów adresowych.

W tabeli nr 17.5 przedstawiono liczbę punktów adresowych na terenie powiatu, objętych planami inwestycyjnymi do zrealizowania ze środków własnych inwestorów.

Tabela 17.5: Liczba punktów adresowych ze zgłoszonymi planami inwestycyjnymi finansowanymi ze środków własnych inwestora.

Powiat	Liczba punktów adresowych objętych planami inwestycyjnymi
Biała	384
Czarnożyły	431
Konopnica	509
Mokrsko	410
Osjaków	339
Ostrówek	449
Pątnów	150
Skomlin	108
Wieluń	900
Wierzchnas	261
SUMA	3 941

Plany inwestycyjne realizowane ze środków publicznych

W powiecie zgłoszone zostały plany inwestycyjne obejmujące 6 160 punktów adresowych. Realizowane są 3 projekty z KPO i 0 projektów z FERC. Dane pochodzą z systemu SIMBA i odnoszą się do umów o dofinansowanie zawartych do dnia 30 czerwca 2025.

W tabeli nr 17.6 przedstawiono liczbę punktów adresowych na terenie powiatu, objętych planami inwestycyjnymi do zrealizowania ze środków publicznych.

Tabela 17.6: Liczba punktów adresowych ze zgłoszonymi planami inwestycyjnymi realizowanymi ze środków publicznych.	
Gmina	Liczba punktów adresowych objętych planami inwestycyjnymi
Biała	27
Czarnożyły	391
Konopnica	904
Mokrsko	751
Osjaków	700
Ostrówek	674
Pątnów	205
Skomlin	259
Wieluń	284
Wierzchnas	1 965
SUMA	6 160

17.1. Gmina Biała

TERC: 1017012

Statystyki ogólne

W gminie jest 1 795 punktów adresowych. Na koniec czerwca 2025 roku w zasięgu stacjonarnego dostępu do usług szerokopasmowych było 1 297 punktów adresowych, a 498 pozostało bez zasięgu. Na wskazanym obszarze były 533 białe plamy NGA. Od 1 stycznia 2023 do 30 czerwca 2025 roku obywatele zgłosili 18 zapotrzebowań na internet i 0 weryfikacji danych w systemie internet.gov.pl.

W tabeli nr 17.1.1 przedstawiono przedsiębiorców telekomunikacyjnych działających na terenie gminy i świadczących usługi stacjonarnego dostępu do usług szerokopasmowych.

Tabela 17.1.1: Podmiot w zależności od rodzaju usług.			
Podmiot	Detal	Hurt	Hurt-Detal
"PRONET-SERWIS" Krzysztof Płuciennik	X		
COMNET MULTIMEDIA Sp. z o.o.			X
DER.NET SP. Z O.O.	X		
EXATEL S.A.	X		
INTER CONNECTION ŁUKASZ WRÓBEL	X		
MARGONET Sp. z O. O.	X		
MLYN.NET Spółka z ograniczoną odpowiedzialnością	X		
NAUKOWA I AKADEMICKA SIEĆ KOMPUTEROWA - PAŃSTWOWY INSTYTUT BADAWCZY	X		
NETIA SPÓŁKA AKCYJNA			X
NEXERA Sp. z o.o.		X	
NetBlue Kowalczyk Sp. J.	X		
ORANGE POLSKA S.A.	X	X	X
P4 SPÓŁKA Z OGRANICZONĄ ODPOWIEDZIALNOŚCIĄ	X		
POLKOMTEL Sp. z o.o.	X		
RFC INTERNET SPÓŁKA Z OGRANICZONĄ ODPOWIEDZIALNOŚCIĄ	X		
T-MOBILE POLSKA S.A.	X		
VECTRA S.A.	X		
VLINE Sp. z o.o.	X		

W tabeli nr 17.1.2 przedstawiono liczbowy i procentowy podział na punkty adresowe w zależności od rodzaju zasięgu na terenie gminy.

Tabela 17.1.2: Podział na rodzaje usług i zasięgów.		
	Liczba adresów	Udział %
Rzeczywisty	1 251	69,69%
Hurtowy (wyłącznie)	46	2,56%
Teoretyczny (wyłącznie)	0	0,00%
Brak zasięgu	498	27,74%
SUMA	1 795	100%

Zasięgi sieci

W tabeli nr 17.1.3 przedstawiono liczbowo i procentowo liczbę zasięgów oraz liczbę punktów adresowych na terenie gminy w zależności od przepustowości.

Tabela 17.1.3: Liczba zasięgów i adresów w podziale na przepustowość.				
Przepustowość [Mb/s]	Liczba zasięgów	Udział %	Liczba punktów adresowych	Udział %
2	0	0,00%	0	0,00%
10	0	0,00%	0	0,00%
20	0	0,00%	0	0,00%
30	32	0,55%	18	1,39%
40	31	0,53%	9	0,69%
50	12	0,20%	0	0,00%
60	33	0,56%	5	0,39%
70	3	0,05%	0	0,00%
80	29	0,49%	3	0,23%
90	0	0,00%	0	0,00%
100	3	0,05%	0	0,00%
200	5	0,09%	5	0,39%
300	0	0,00%	0	0,00%
400	0	0,00%	0	0,00%
500	0	0,00%	0	0,00%
600	0	0,00%	0	0,00%
700	0	0,00%	0	0,00%
800	0	0,00%	0	0,00%
900	660	11,26%	0	0,00%
1000	5 052	86,21%	1 257	96,92%
2000	0	0,00%	0	0,00%
3000	0	0,00%	0	0,00%
4000	0	0,00%	0	0,00%

Przepustowość [Mb/s]	Liczba zasięgów	Udział %	Liczba punktów adresowych	Udział %
5000	0	0,00%	0	0,00%
6000	0	0,00%	0	0,00%
7000	0	0,00%	0	0,00%
8000	0	0,00%	0	0,00%
9000	0	0,00%	0	0,00%
10000	0	0,00%	0	0,00%
SUMA	5 860	100%	1 297	100%

W tabeli nr 17.1.4 przedstawiono liczbę zasięgów w gminie w zależności od rodzaju medium.

Tabela 17.1.4: Liczba zasięgów z podziałem na medium.		
Medium	Liczba zasięgów	Udział %
światłowodowe	5 715	97,53%
kablowe współosiowe miedziane	0	0,00%
kablowe parowe miedziane	132	2,25%
radiowe (FWA)	13	0,22%
SUMA	5 860	100%

Plany inwestycyjne (komercyjne)

W gminie zgłoszone zostały plany inwestycyjne obejmujące 384 punkty adresowe. Zgłoszone plany inwestycyjne przewidują objęcie w kolejnych 3 latach zasięgiem stacjonarnego dostępu do usług szerokopasmowych:

- 71 punktów adresowych znajdujących się już w zasięgu rzeczywistym;
- 8 punktów adresowych znajdujących się już w zasięgu wyłącznie hurtowym;
- 0 punktów adresowych znajdujących się już w zasięgu teoretycznym;
- 21 punktów adresowych znajdujących się w planie inwestycyjnym ze środków publicznych;
- 39 punktów adresowych znajdujących się w innym planie inwestycyjnym ze środków prywatnych;
- 266 punktów adresowych będących białymi plamami (bez zasięgu).

Plany inwestycyjne realizowane ze środków publicznych

W gminie zgłoszone zostały plany inwestycyjne obejmujące 27 punktów adresowych. Realizowany jest 1 projekt z KPO i 0 projektów z FER. Dane pochodzą z systemu SIMBA i odnoszą się do umów o dofinansowanie zawartych do dnia 30 czerwca 2025.

W tabeli nr 17.1.5 przedstawiono liczbę punktów adresowych na terenie gminy, objętych planami inwestycyjnymi do zrealizowania ze środków publicznych.

Tabela 17.1.5: Liczba punktów adresowych ze zgłoszonymi planami inwestycyjnymi realizowanymi ze środków publicznych.

Numer projektu	Beneficjent	Liczba PA
KPOD.05.02-IW. 06-0020/23	MARCOMNET SPÓŁKA Z OGRANICZONĄ ODPOWIEDZIALNOŚCIĄ	27
SUMA		27

Mapa planów inwestycyjnych

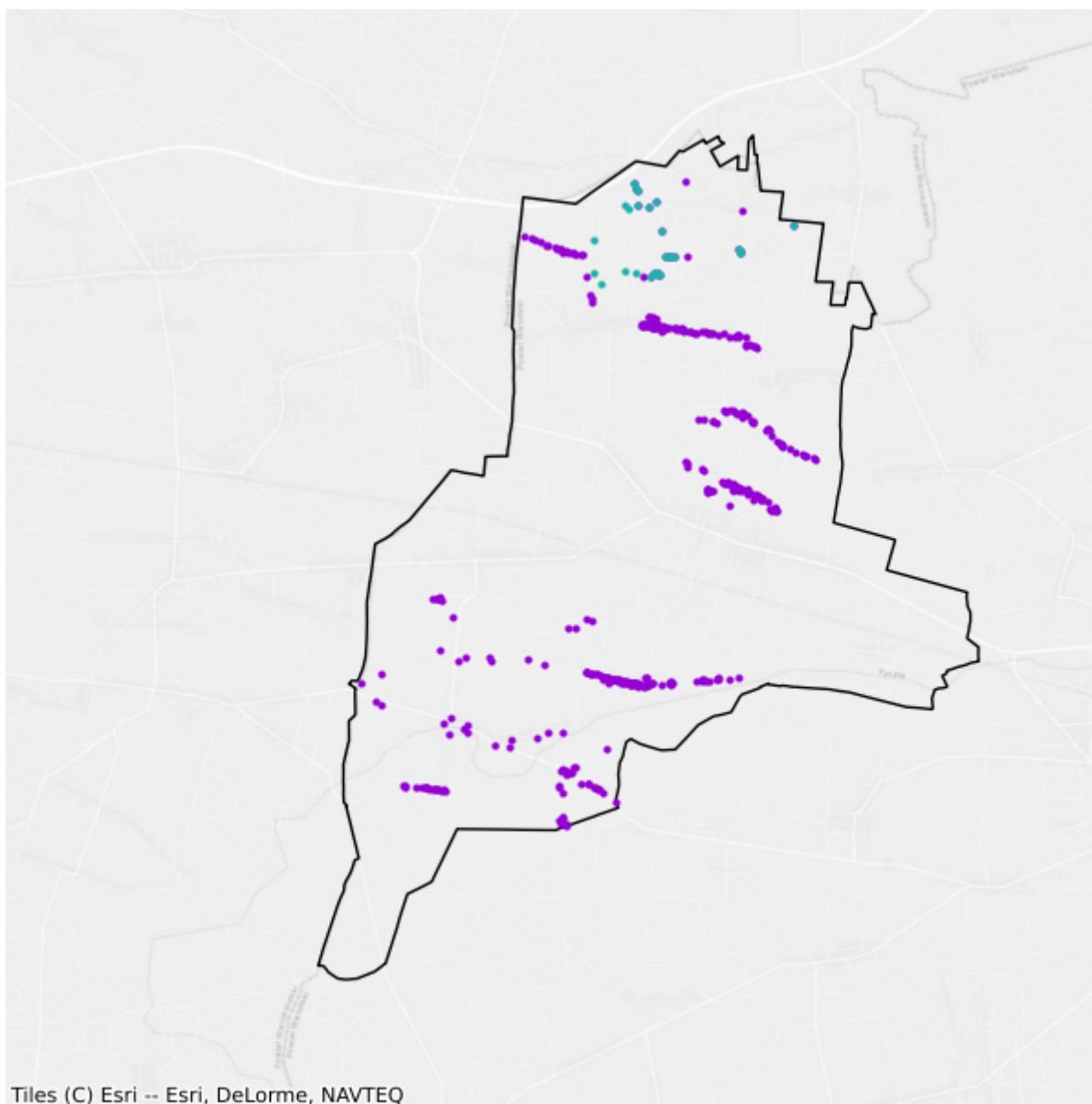

- Plany inwestycyjne realizowane ze środków publicznych
- Plany inwestycyjne realizowane ze środków prywatnych

17.2. Gmina Czarnożyły

TERC: 1017022

Statystyki ogólne

W gminie są 1 624 punkty adresowe. Na koniec czerwca 2025 roku w zasięgu stacjonarnego dostępu do usług szerokopasmowych były 1 143 punkty adresowe, a 481 pozostało bez zasięgu. Na wskazanym obszarze było 517 białych plam NGA. Od 1 stycznia 2023 do 30 czerwca 2025 roku obywatele zgłosili 10 zapotrzebowań na internet i 0 weryfikacji danych w systemie internet.gov.pl.

W tabeli nr 17.2.1 przedstawiono przedsiębiorców telekomunikacyjnych działających na terenie gminy i świadczących usługi stacjonarnego dostępu do usług szerokopasmowych.

Tabela 17.2.1: Podmiot w zależności od rodzaju usług.			
Podmiot	Detal	Hurt	Hurt-Detal
"PRONET-SERWIS" Krzysztof Płuciennik	X		
COMNET MULTIMEDIA Sp. z o.o.			X
DER.NET SP. Z O.O.	X		
EXATEL S.A.	X		
MARGONET Sp. z O. O.	X		
MLYN.NET Spółka z ograniczoną odpowiedzialnością	X		
NAUKOWA I AKADEMICKA SIEĆ KOMPUTEROWA - PAŃSTWOWY INSTYTUT BADAWCZY	X		
NETIA SPÓŁKA AKCYJNA			X
NEXERA Sp. z o.o.		X	
NetBlue Kowalczyk Sp. J.	X		
ORANGE POLSKA S.A.	X	X	X
P4 SPÓŁKA Z OGRANICZONĄ ODPOWIEDZIALNOŚCIĄ	X		
POLKOMTEL Sp. z o.o.	X		
RFC INTERNET SPÓŁKA Z OGRANICZONĄ ODPOWIEDZIALNOŚCIĄ	X		
T-MOBILE POLSKA S.A.	X		
VECTRA S.A.	X		
VLINE Sp. z o.o.	X		

W tabeli nr 17.2.2 przedstawiono liczbowy i procentowy podział na punkty adresowe w zależności od rodzaju zasięgu na terenie gminy.

Tabela 17.2.2: Podział na rodzaje usług i zasięgów.

	Liczba adresów	Udział %
Rzeczywisty	1 118	68,84%
Hurtowy (wyłącznie)	24	1,48%
Teoretyczny (wyłącznie)	1	0,06%
Brak zasięgu	481	29,62%
SUMA	1 624	100%

Zasięgi sieci

W tabeli nr 17.2.3 przedstawiono liczbowo i procentowo liczbę zasięgów oraz liczbę punktów adresowych na terenie gminy w zależności od przepustowości.

Tabela 17.2.3: Liczba zasięgów i adresów w podziale na przepustowość.

Przepustowość [Mb/s]	Liczba zasięgów	Udział %	Liczba punktów adresowych	Udział %
2	0	0,00%	0	0,00%
10	0	0,00%	0	0,00%
20	0	0,00%	0	0,00%
30	92	0,71%	3	0,26%
40	71	0,55%	15	1,31%
50	46	0,35%	8	0,70%
60	57	0,44%	9	0,79%
70	36	0,28%	0	0,00%
80	3	0,02%	1	0,09%
90	0	0,00%	0	0,00%
100	4	0,03%	2	0,17%
200	0	0,00%	0	0,00%
300	0	0,00%	0	0,00%
400	0	0,00%	0	0,00%
500	0	0,00%	0	0,00%
600	0	0,00%	0	0,00%
700	0	0,00%	0	0,00%
800	0	0,00%	0	0,00%
900	2 225	17,12%	173	15,14%
1000	10 463	80,50%	932	81,54%
2000	0	0,00%	0	0,00%
3000	0	0,00%	0	0,00%
4000	0	0,00%	0	0,00%
5000	0	0,00%	0	0,00%
6000	0	0,00%	0	0,00%

Przepustowość [Mb/s]	Liczba zasięgów	Udział %	Liczba punktów adresowych	Udział %
7000	0	0,00%	0	0,00%
8000	0	0,00%	0	0,00%
9000	0	0,00%	0	0,00%
10000	0	0,00%	0	0,00%
SUMA	12 997	100%	1 143	100%

W tabeli nr 17.2.4 przedstawiono liczbę zasięgów w gminie w zależności od rodzaju medium.

Tabela 17.2.4: Liczba zasięgów z podziałem na medium.		
Medium	Liczba zasięgów	Udział %
światłowodowe	12 692	97,65%
kablowe współosiowe miedziane	0	0,00%
kablowe parowe miedziane	305	2,35%
radiowe (FWA)	0	0,00%
SUMA	12 997	100%

Plany inwestycyjne (komercyjne)

W gminie zgłoszone zostały plany inwestycyjne obejmujące 431 punktów adresowych. Zgłoszone plany inwestycyjne przewidują objęcie w kolejnych 3 latach zasięgiem stacjonarnego dostępu do usług szerokopasmowych:

- 172 punkty adresowe znajdujące się już w zasięgu rzeczywistym;
- 21 punktów adresowych znajdujących się już w zasięgu wyłącznie hurtowym;
- 0 punktów adresowych znajdujących się już w zasięgu teoretycznym;
- 201 punktów adresowych znajdujących się w planie inwestycyjnym ze środków publicznych;
- 1 punkt adresowy znajdujący się w innym planie inwestycyjnym ze środków prywatnych;
- 237 punktów adresowych będących białymi plamami (bez zasięgu).

Plany inwestycyjne realizowane ze środków publicznych

W gminie zgłoszone zostały plany inwestycyjne obejmujące 391 punktów adresowych. Realizowany jest 1 projekt z KPO i 0 projektów z FERC. Dane pochodzą z systemu SIMBA i odnoszą się do umów o dofinansowanie zawartych do dnia 30 czerwca 2025.

W tabeli nr 17.2.5 przedstawiono liczbę punktów adresowych na terenie gminy, objętych planami inwestycyjnymi do zrealizowania ze środków publicznych.

Tabela 17.2.5: Liczba punktów adresowych ze zgłoszonymi planami inwestycyjnymi realizowanymi ze środków publicznych.

Numer projektu	Beneficjent	Liczba PA
KPOD.05.02-IW. 06-0020/23	MARCOMNET SPÓŁKA Z OGRANICZONĄ ODPOWIEDZIALNOŚCIĄ	391
SUMA		391

Mapa planów inwestycyjnych

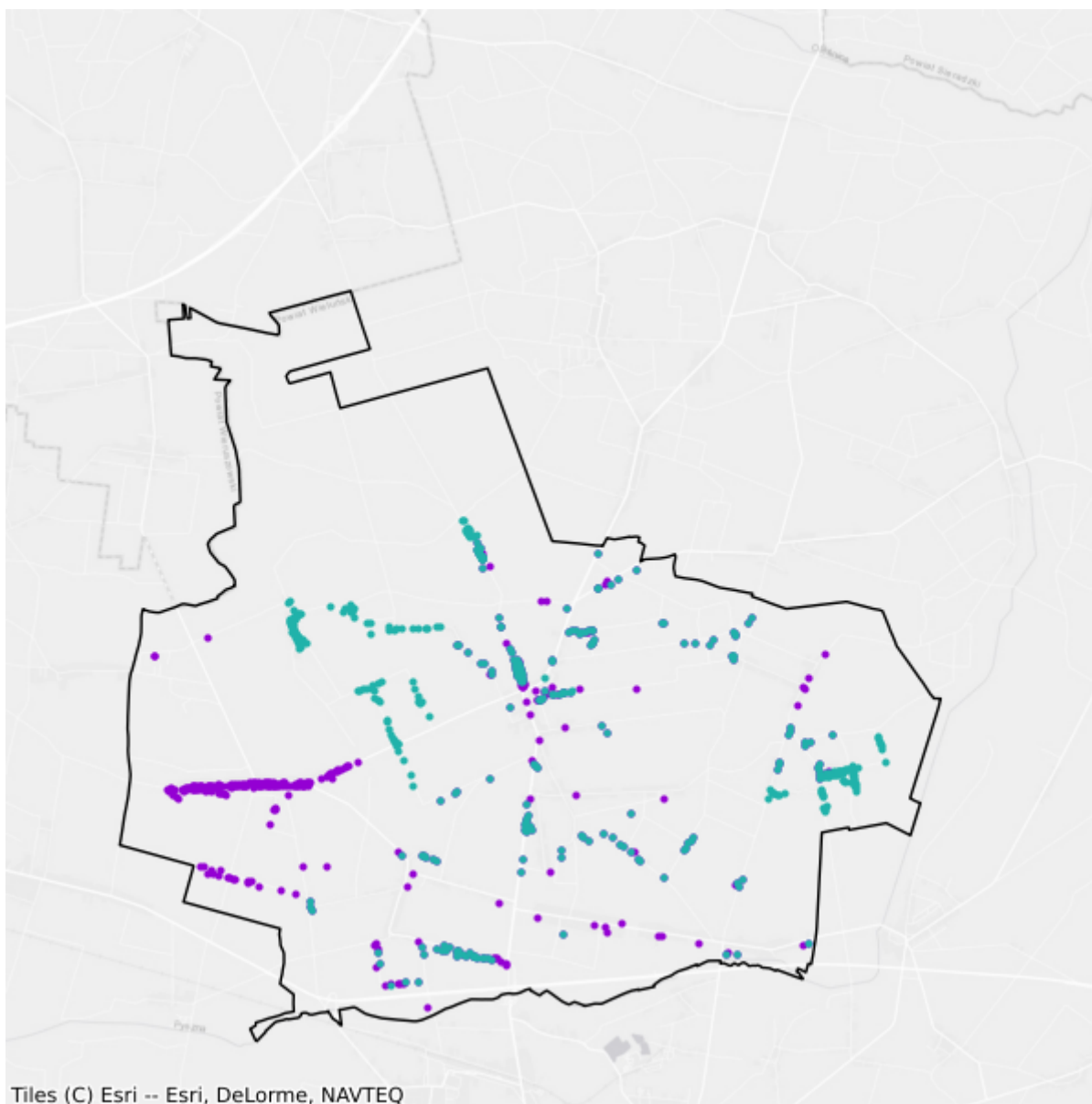

- Plany inwestycyjne realizowane ze środków prywatnych
- Plany inwestycyjne realizowane ze środków publicznych

17.3. Gmina Konopnica

TERC: 1017032

Statystyki ogólne

W gminie są 1 692 punkty adresowe. Na koniec czerwca 2025 roku w zasięgu stacjonarnego dostępu do usług szerokopasmowych było 1 335 punktów adresowych, a 357 pozostało bez zasięgu. Na wskazanym obszarze było 512 białych plam NGA. Od 1 stycznia 2023 do 30 czerwca 2025 roku obywatele zgłosili 17 zapotrzebowań na internet i 0 weryfikacji danych w systemie internet.gov.pl.

W tabeli nr 17.3.1 przedstawiono przedsiębiorców telekomunikacyjnych działających na terenie gminy i świadczących usługi stacjonarnego dostępu do usług szerokopasmowych.

Tabela 17.3.1: Podmiot w zależności od rodzaju usług.			
Podmiot	Detal	Hurt	Hurt-Detal
"PRONET-SERWIS" Krzysztof Płuciennik	X		
DER.NET SP. Z O.O.	X		
EXATEL S.A.	X		
LANDTECH Spółka z ograniczoną odpowiedzialnością	X		
MARGONET Sp. z O. O.	X		
MLYN.NET Spółka z ograniczoną odpowiedzialnością	X		
NAUKOWA I AKADEMICKA SIEĆ KOMPUTEROWA - PAŃSTWOWY INSTYTUT BADAWCZY	X		
NETIA SPÓŁKA AKCYJNA			X
NEXERA Sp. z o.o.		X	
NetBlue Kowalczyk Sp. J.	X		
ORANGE POLSKA S.A.	X	X	X
P.P.H.U. "SOFTTEX" Tomasz Pierzynka	X		
P4 SPÓŁKA Z OGRANICZONĄ ODPOWIEDZIALNOŚCIĄ	X		
POLKOMTEL Sp. z o.o.	X		
RFC INTERNET SPÓŁKA Z OGRANICZONĄ ODPOWIEDZIALNOŚCIĄ	X		
T-MOBILE POLSKA S.A.	X		
VECTRA S.A.	X		
VLINE Sp. z o.o.	X		

W tabeli nr 17.3.2 przedstawiono liczbowy i procentowy podział na punkty adresowe w zależności od rodzaju zasięgu na terenie gminy.

Tabela 17.3.2: Podział na rodzaje usług i zasięgów.		
	Liczba adresów	Udział %
Rzeczywisty	1 194	70,57%
Hurtowy (wyłącznie)	54	3,19%
Teoretyczny (wyłącznie)	87	5,14%
Brak zasięgu	357	21,10%
SUMA	1 692	100%

Zasięgi sieci

W tabeli nr 17.3.3 przedstawiono liczbowo i procentowo liczbę zasięgów oraz liczbę punktów adresowych na terenie gminy w zależności od przepustowości.

Tabela 17.3.3: Liczba zasięgów i adresów w podziale na przepustowość.				
Przepustowość [Mb/s]	Liczba zasięgów	Udział %	Liczba punktów adresowych	Udział %
2	0	0,00%	0	0,00%
10	0	0,00%	0	0,00%
20	0	0,00%	0	0,00%
30	673	6,88%	126	9,44%
40	30	0,31%	6	0,45%
50	418	4,27%	10	0,75%
60	8	0,08%	4	0,30%
70	18	0,18%	6	0,45%
80	10	0,10%	3	0,22%
90	0	0,00%	0	0,00%
100	4	0,04%	1	0,07%
200	0	0,00%	0	0,00%
300	0	0,00%	0	0,00%
400	0	0,00%	0	0,00%
500	0	0,00%	0	0,00%
600	207	2,12%	0	0,00%
700	0	0,00%	0	0,00%
800	0	0,00%	0	0,00%
900	1 010	10,32%	0	0,00%
1000	7 408	75,70%	1 179	88,31%
2000	0	0,00%	0	0,00%
3000	0	0,00%	0	0,00%
4000	0	0,00%	0	0,00%

Przepustowość [Mb/s]	Liczba zasięgów	Udział %	Liczba punktów adresowych	Udział %
5000	0	0,00%	0	0,00%
6000	0	0,00%	0	0,00%
7000	0	0,00%	0	0,00%
8000	0	0,00%	0	0,00%
9000	0	0,00%	0	0,00%
10000	0	0,00%	0	0,00%
SUMA	9 786	100%	1 335	100%

W tabeli nr 17.3.4 przedstawiono liczbę zasięgów w gminie w zależności od rodzaju medium.

Tabela 17.3.4: Liczba zasięgów z podziałem na medium.		
Medium	Liczba zasięgów	Udział %
światłowodowe	8 629	88,18%
kablowe współosiowe miedziane	0	0,00%
kablowe parowe miedziane	404	4,13%
radiowe (FWA)	753	7,69%
SUMA	9 786	100%

Plany inwestycyjne (komercyjne)

W gminie zgłoszone zostały plany inwestycyjne obejmujące 509 punktów adresowych. Zgłoszone plany inwestycyjne przewidują objęcie w kolejnych 3 latach zasięgiem stacjonarnego dostępu do usług szerokopasmowych:

- 379 punktów adresowych znajdujących się już w zasięgu rzeczywistym;
- 1 punkt adresowy znajdujący się już w zasięgu wyłącznie hurtowym;
- 0 punktów adresowych znajdujących się już w zasięgu teoretycznym;
- 406 punktów adresowych znajdujących się w planie inwestycyjnym ze środków publicznych;
- 27 punktów adresowych znajdujących się w innym planie inwestycyjnym ze środków prywatnych;
- 102 punkty adresowe będące białymi plamami (bez zasięgu).

Plany inwestycyjne realizowane ze środków publicznych

W gminie zgłoszone zostały plany inwestycyjne obejmujące 904 punkty adresowe. Realizowany jest 1 projekt z KPO i 0 projektów z FER. Dane pochodzą z systemu SIMBA i odnoszą się do umów o dofinansowanie zawartych do dnia 30 czerwca 2025.

W tabeli nr 17.3.5 przedstawiono liczbę punktów adresowych na terenie gminy, objętych planami inwestycyjnymi do zrealizowania ze środków publicznych.

Tabela 17.3.5: Liczba punktów adresowych ze zgłoszonymi planami inwestycyjnymi realizowanymi ze środków publicznych.

Numer projektu	Beneficjent	Liczba PA
KPOD.05.02-IW. 06-0350/23	MARCOMNET SPÓŁKA Z OGRANICZONĄ ODPOWIEDZIALNOŚCIĄ	904
SUMA		904

Mapa planów inwestycyjnych

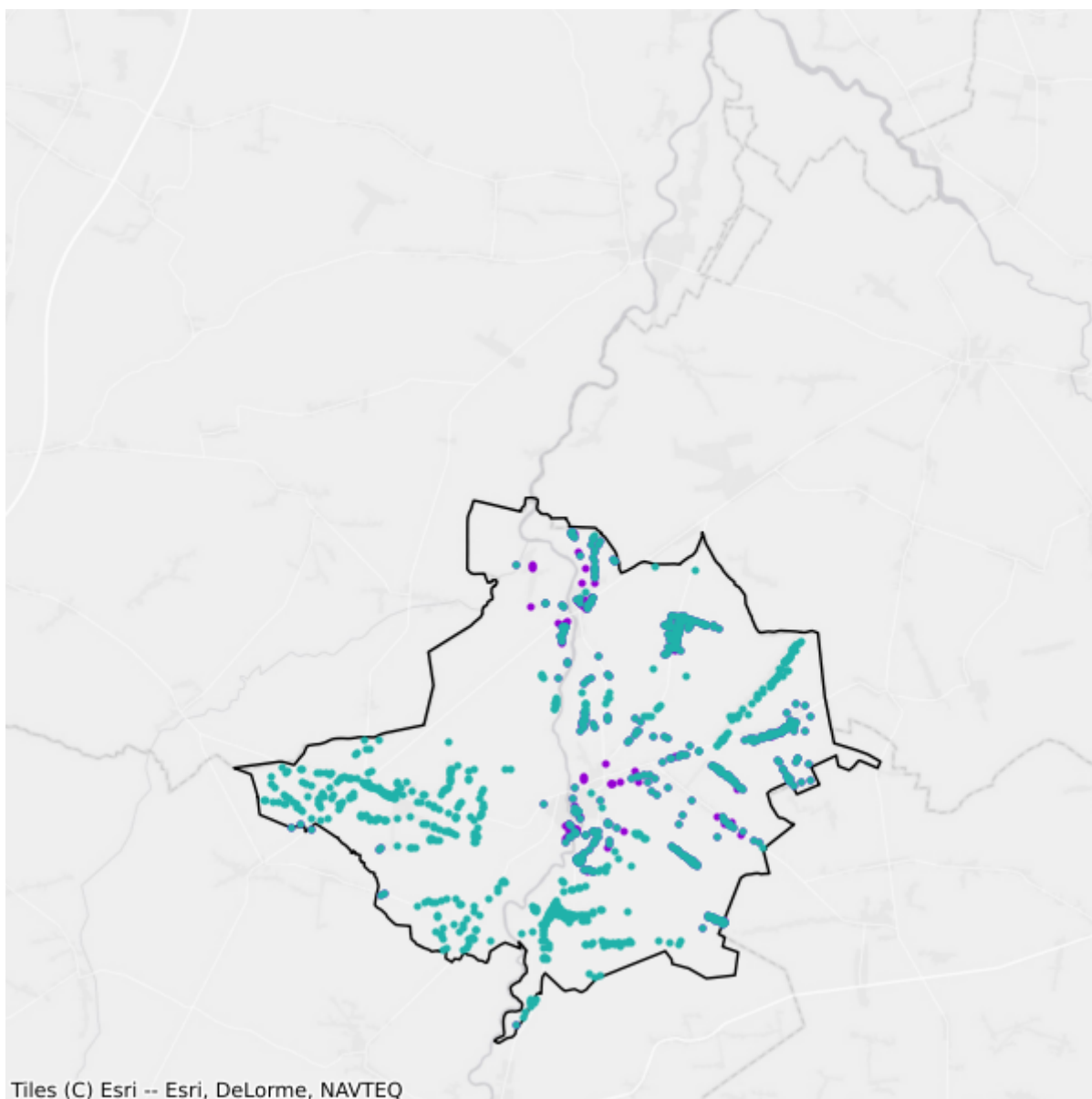

- Plany inwestycyjne realizowane ze środków prywatnych
- Plany inwestycyjne realizowane ze środków publicznych

17.4. Gmina Mokrsko

TERC: 1017042

Statystyki ogólne

W gminie są 2 102 punkty adresowe. Na koniec czerwca 2025 roku w zasięgu stacjonarnego dostępu do usług szerokopasmowych było 1 160 punktów adresowych, a 942 pozostały bez zasięgu. Na wskazanym obszarze było 946 białych plam NGA. Od 1 stycznia 2023 do 30 czerwca 2025 roku obywatele zgłosili 4 zapotrzebowania na internet i 1 weryfikację danych w systemie internet.gov.pl.

W tabeli nr 17.4.1 przedstawiono przedsiębiorców telekomunikacyjnych działających na terenie gminy i świadczących usługi stacjonarnego dostępu do usług szerokopasmowych.

Tabela 17.4.1: Podmiot w zależności od rodzaju usług.			
Podmiot	Detal	Hurt	Hurt-Detal
"PRONET-SERWIS" Krzysztof Płuciennik	X		
DER.NET SP. Z O.O.	X		
EXATEL S.A.	X		
MARGONET Sp. z O. O.	X		
MLYN.NET Spółka z ograniczoną odpowiedzialnością	X		
NAUKOWA I AKADEMICKA SIEĆ KOMPUTEROWA - PAŃSTWOWY INSTYTUT BADAWCZY	X		
NETIA SPÓŁKA AKCYJNA			X
NEXERA Sp. z o.o.		X	
NetBlue Kowalczyk Sp. J.	X		
ORANGE POLSKA S.A.	X	X	X
P4 SPÓŁKA Z OGRANICZONĄ ODPOWIEDZIALNOŚCIĄ	X		
POLKOMTEL Sp. z o.o.	X		
RFC INTERNET SPÓŁKA Z OGRANICZONĄ ODPOWIEDZIALNOŚCIĄ	X		
T-MOBILE POLSKA S.A.	X		
VECTRA S.A.	X		
VLINE Sp. z o.o.	X		

W tabeli nr 17.4.2 przedstawiono liczbowy i procentowy podział na punkty adresowe w zależności od rodzaju zasięgu na terenie gminy.

Tabela 17.4.2: Podział na rodzaje usług i zasięgów.

	Liczba adresów	Udział %
Rzeczywisty	1 037	49,33%
Hurtowy (wyłącznie)	123	5,85%
Teoretyczny (wyłącznie)	0	0,00%
Brak zasięgu	942	44,81%
SUMA	2 102	100%

Zasięgi sieci

W tabeli nr 17.4.3 przedstawiono liczbowo i procentowo liczbę zasięgów oraz liczbę punktów adresowych na terenie gminy w zależności od przepustowości.

Tabela 17.4.3: Liczba zasięgów i adresów w podziale na przepustowość.

Przepustowość [Mb/s]	Liczba zasięgów	Udział %	Liczba punktów adresowych	Udział %
2	0	0,00%	0	0,00%
10	0	0,00%	0	0,00%
20	0	0,00%	0	0,00%
30	102	1,05%	2	0,17%
40	33	0,34%	0	0,00%
50	40	0,41%	1	0,09%
60	30	0,31%	1	0,09%
70	6	0,06%	0	0,00%
80	2	0,02%	0	0,00%
90	0	0,00%	0	0,00%
100	4	0,04%	1	0,09%
200	0	0,00%	0	0,00%
300	0	0,00%	0	0,00%
400	0	0,00%	0	0,00%
500	0	0,00%	0	0,00%
600	0	0,00%	0	0,00%
700	0	0,00%	0	0,00%
800	0	0,00%	0	0,00%
900	1 353	13,88%	31	2,67%
1000	8 177	83,89%	1 124	96,90%
2000	0	0,00%	0	0,00%
3000	0	0,00%	0	0,00%
4000	0	0,00%	0	0,00%
5000	0	0,00%	0	0,00%
6000	0	0,00%	0	0,00%

Przepustowość [Mb/s]	Liczba zasięgów	Udział %	Liczba punktów adresowych	Udział %
7000	0	0,00%	0	0,00%
8000	0	0,00%	0	0,00%
9000	0	0,00%	0	0,00%
10000	0	0,00%	0	0,00%
SUMA	9 747	100%	1 160	100%

W tabeli nr 17.4.4 przedstawiono liczbę zasięgów w gminie w zależności od rodzaju medium.

Tabela 17.4.4: Liczba zasięgów z podziałem na medium.		
Medium	Liczba zasięgów	Udział %
światłowodowe	9 534	97,81%
kablowe współosiowe miedziane	0	0,00%
kablowe parowe miedziane	213	2,19%
radiowe (FWA)	0	0,00%
SUMA	9 747	100%

Plany inwestycyjne (komercyjne)

W gminie zgłoszone zostały plany inwestycyjne obejmujące 410 punktów adresowych. Zgłoszone plany inwestycyjne przewidują objęcie w kolejnych 3 latach zasięgiem stacjonarnego dostępu do usług szerokopasmowych:

- 213 punktów adresowych znajdujących się już w zasięgu rzeczywistym;
- 2 punkty adresowe znajdujące się już w zasięgu wyłącznie hurtowym;
- 0 punktów adresowych znajdujących się już w zasięgu teoretycznym;
- 141 punktów adresowych znajdujących się w planie inwestycyjnym ze środków publicznych;
- 0 punktów adresowych znajdujących się w innym planie inwestycyjnym ze środków prywatnych;
- 195 punktów adresowych będących białymi plamami (bez zasięgu).

Plany inwestycyjne realizowane ze środków publicznych

W gminie zgłoszone zostały plany inwestycyjne obejmujące 751 punktów adresowych. Realizowany jest 1 projekt z KPO i 0 projektów z FERC. Dane pochodzą z systemu SIMBA i odnoszą się do umów o dofinansowanie zawartych do dnia 30 czerwca 2025.

W tabeli nr 17.4.5 przedstawiono liczbę punktów adresowych na terenie gminy, objętych planami inwestycyjnymi do zrealizowania ze środków publicznych.

Tabela 17.4.5: Liczba punktów adresowych ze zgłoszonymi planami inwestycyjnymi realizowanymi ze środków publicznych.

Numer projektu	Beneficjent	Liczba PA
KPOD.05.02-IW. 06-0020/23	MARCOMNET SPÓŁKA Z OGRANICZONĄ ODPOWIEDZIALNOŚCIĄ	751
SUMA		751

Mapa planów inwestycyjnych

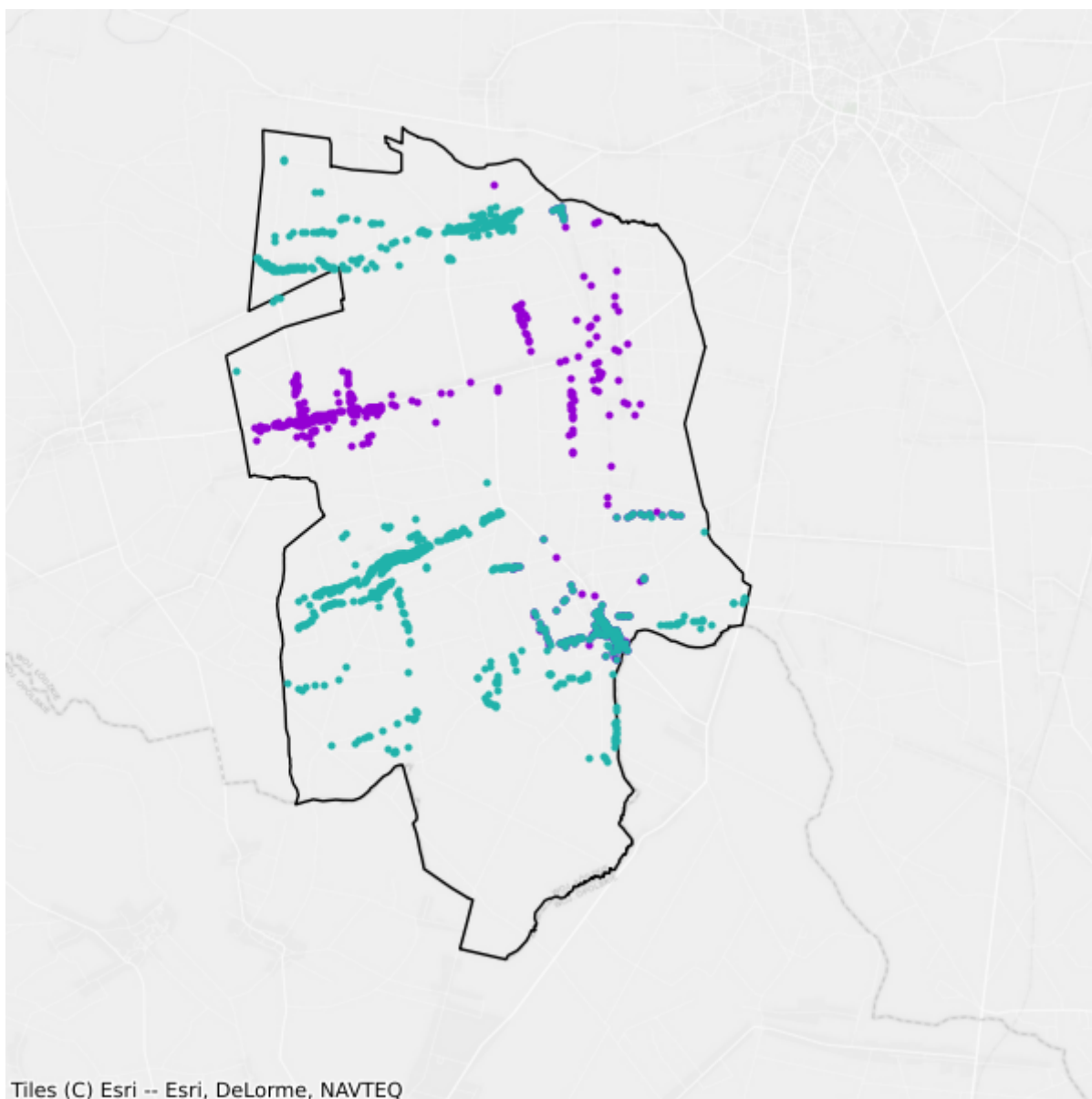

- Plany inwestycyjne realizowane ze środków prywatnych
- Plany inwestycyjne realizowane ze środków publicznych

17.5. Gmina Osjaków

TERC: 1017053

Statystyki ogólne

W gminie jest 2 029 punktów adresowych. Na koniec czerwca 2025 roku w zasięgu stacjonarnego dostępu do usług szerokopasmowych było 1 888 punktów adresowych, a 141 pozostało bez zasięgu. Na wskazanym obszarze były 142 białe plamy NGA. Od 1 stycznia 2023 do 30 czerwca 2025 roku obywatele zgłosili 3 zapotrzebowania na internet i 0 weryfikacji danych w systemie internet.gov.pl.

W tabeli nr 17.5.1 przedstawiono przedsiębiorców telekomunikacyjnych działających na terenie gminy i świadczących usługi stacjonarnego dostępu do usług szerokopasmowych.

Tabela 17.5.1: Podmiot w zależności od rodzaju usług.			
Podmiot	Detal	Hurt	Hurt-Detal
"PRONET-SERWIS" Krzysztof Płuciennik	X		
DER.NET SP. Z O.O.	X		
EXATEL S.A.	X		
Infratel Spółka z Ograniczoną Odpowiedzialnością		X	
MARGONET Sp. z O. O.	X		
MLYN.NET Spółka z ograniczoną odpowiedzialnością	X		
NAUKOWA I AKADEMICKA SIEĆ KOMPUTEROWA - PAŃSTWOWY INSTYTUT BADAWCZY	X		
NETIA SPÓŁKA AKCYJNA			X
NEXERA Sp. z o.o.		X	
NetBlue Kowalczyk Sp. J.	X		
ORANGE POLSKA S.A.	X	X	X
P4 SPÓŁKA Z OGRANICZONĄ ODPOWIEDZIALNOŚCIĄ	X		
POLKOMTEL Sp. z o.o.	X		
SYSTEMY TELE-INFORMATYCZNE "INGRAM" Tomasz Koperski	X		
T-MOBILE POLSKA S.A.	X		
VECTRA S.A.	X		
VLINE Sp. z o.o.	X		
WOJEWÓDZTWO ŁÓDZKIE		X	

W tabeli nr 17.5.2 przedstawiono liczbowy i procentowy podział na punkty adresowe w zależności od rodzaju zasięgu na terenie gminy.

Tabela 17.5.2: Podział na rodzaje usług i zasięgów.		
	Liczba adresów	Udział %
Rzeczywisty	1 887	93,00%
Hurtowy (wyłącznie)	1	0,05%
Teoretyczny (wyłącznie)	0	0,00%
Brak zasięgu	141	6,95%
SUMA	2 029	100%

Zasięgi sieci

W tabeli nr 17.5.3 przedstawiono liczbowo i procentowo liczbę zasięgów oraz liczbę punktów adresowych na terenie gminy w zależności od przepustowości.

Tabela 17.5.3: Liczba zasięgów i adresów w podziale na przepustowość.				
Przepustowość [Mb/s]	Liczba zasięgów	Udział %	Liczba punktów adresowych	Udział %
2	0	0,00%	0	0,00%
10	0	0,00%	0	0,00%
20	0	0,00%	0	0,00%
30	265	3,47%	0	0,00%
40	155	2,03%	1	0,05%
50	600	7,86%	0	0,00%
60	50	0,65%	0	0,00%
70	15	0,20%	0	0,00%
80	8	0,10%	0	0,00%
90	0	0,00%	0	0,00%
100	6	0,08%	0	0,00%
200	0	0,00%	0	0,00%
300	0	0,00%	0	0,00%
400	0	0,00%	0	0,00%
500	0	0,00%	0	0,00%
600	0	0,00%	0	0,00%
700	0	0,00%	0	0,00%
800	0	0,00%	0	0,00%
900	734	9,61%	0	0,00%
1000	5 793	75,86%	1 878	99,47%
2000	8	0,10%	8	0,42%
3000	0	0,00%	0	0,00%
4000	0	0,00%	0	0,00%

Przepustowość [Mb/s]	Liczba zasięgów	Udział %	Liczba punktów adresowych	Udział %
5000	0	0,00%	0	0,00%
6000	0	0,00%	0	0,00%
7000	0	0,00%	0	0,00%
8000	0	0,00%	0	0,00%
9000	0	0,00%	0	0,00%
10000	2	0,03%	1	0,05%
SUMA	7 636	100%	1 888	100%

W tabeli nr 17.5.4 przedstawiono liczbę zasięgów w gminie w zależności od rodzaju medium.

Tabela 17.5.4: Liczba zasięgów z podziałem na medium.		
Medium	Liczba zasięgów	Udział %
światłowodowe	6 543	85,69%
kablowe współosiowe miedziane	0	0,00%
kablowe parowe miedziane	550	7,20%
radiowe (FWA)	543	7,11%
SUMA	7 636	100%

Plany inwestycyjne (komercyjne)

W gminie zgłoszone zostały plany inwestycyjne obejmujące 339 punktów adresowych. Zgłoszone plany inwestycyjne przewidują objęcie w kolejnych 3 latach zasięgiem stacjonarnego dostępu do usług szerokopasmowych:

- 280 punktów adresowych znajdujących się już w zasięgu rzeczywistym;
- 0 punktów adresowych znajdujących się już w zasięgu wyłącznie hurtowym;
- 0 punktów adresowych znajdujących się już w zasięgu teoretycznym;
- 200 punktów adresowych znajdujących się w planie inwestycyjnym ze środków publicznych;
- 1 punkt adresowy znajdujący się w innym planie inwestycyjnym ze środków prywatnych;
- 58 punktów adresowych będących białymi plamami (bez zasięgu).

Plany inwestycyjne realizowane ze środków publicznych

W gminie zgłoszone zostały plany inwestycyjne obejmujące 700 punktów adresowych. Realizowany jest 1 projekt z KPO i 0 projektów z FER. Dane pochodzą z systemu SIMBA i odnoszą się do umów o dofinansowanie zawartych do dnia 30 czerwca 2025.

W tabeli nr 17.5.5 przedstawiono liczbę punktów adresowych na terenie gminy, objętych planami inwestycyjnymi do zrealizowania ze środków publicznych.

Tabela 17.5.5: Liczba punktów adresowych ze zgłoszonymi planami inwestycyjnymi realizowanymi ze środków publicznych.

Numer projektu	Beneficjent	Liczba PA
KPOD.05.02-IW. 06-0120/23	MARCOMNET SPÓŁKA Z OGRANICZONĄ ODPOWIEDZIALNOŚCIĄ	700
SUMA		700

Mapa planów inwestycyjnych

Brak danych

17.6. Gmina Ostrówek

TERC: 1017062

Statystyki ogólne

W gminie jest 1 660 punktów adresowych. Na koniec czerwca 2025 roku w zasięgu stacjonarnego dostępu do usług szerokopasmowych było 821 punktów adresowych, a 839 pozostało bez zasięgu. Na wskazanym obszarze było 875 białych plam NGA. Od 1 stycznia 2023 do 30 czerwca 2025 roku obywatele zgłosili 21 zapotrzebowań na internet i 0 weryfikacji danych w systemie internet.gov.pl.

W tabeli nr 17.6.1 przedstawiono przedsiębiorców telekomunikacyjnych działających na terenie gminy i świadczących usługi stacjonarnego dostępu do usług szerokopasmowych.

Tabela 17.6.1: Podmiot w zależności od rodzaju usług.			
Podmiot	Detal	Hurt	Hurt-Detal
"PRONET-SERWIS" Krzysztof Płuciennik	X		
DER.NET SP. Z O.O.	X		
MARGONET Sp. z O. O.	X		
MLYN.NET Spółka z ograniczoną odpowiedzialnością	X		
NAUKOWA I AKADEMICKA SIEĆ KOMPUTEROWA - PAŃSTWOWY INSTYTUT BADAWCZY	X		
NETIA SPÓŁKA AKCYJNA			X
NEXERA Sp. z o.o.		X	
NetBlue Kowalczyk Sp. J.	X		
ORANGE POLSKA S.A.	X	X	X
P.P.H.U. "SOFTTEX" Tomasz Pierzynka	X	X	
P4 SPÓŁKA Z OGRANICZONĄ ODPOWIEDZIALNOŚCIĄ	X		
POLKOMTEL Sp. z o.o.	X		
RFC INTERNET SPÓŁKA Z OGRANICZONĄ ODPOWIEDZIALNOŚCIĄ	X		
T-MOBILE POLSKA S.A.	X		
VECTRA S.A.	X		
VLINE Sp. z o.o.	X		

W tabeli nr 17.6.2 przedstawiono liczbowy i procentowy podział na punkty adresowe w zależności od rodzaju zasięgu na terenie gminy.

Tabela 17.6.2: Podział na rodzaje usług i zasięgów.

	Liczba adresów	Udział %
Rzeczywisty	795	47,89%
Hurtowy (wyłącznie)	24	1,45%
Teoretyczny (wyłącznie)	2	0,12%
Brak zasięgu	839	50,54%
SUMA	1 660	100%

Zasięgi sieci

W tabeli nr 17.6.3 przedstawiono liczbowo i procentowo liczbę zasięgów oraz liczbę punktów adresowych na terenie gminy w zależności od przepustowości.

Tabela 17.6.3: Liczba zasięgów i adresów w podziale na przepustowość.

Przepustowość [Mb/s]	Liczba zasięgów	Udział %	Liczba punktów adresowych	Udział %
2	0	0,00%	0	0,00%
10	0	0,00%	0	0,00%
20	0	0,00%	0	0,00%
30	278	3,12%	11	1,34%
40	65	0,73%	7	0,85%
50	61	0,68%	10	1,22%
60	27	0,30%	5	0,61%
70	15	0,17%	2	0,24%
80	9	0,10%	1	0,12%
90	0	0,00%	0	0,00%
100	4	0,04%	4	0,49%
200	0	0,00%	0	0,00%
300	0	0,00%	0	0,00%
400	0	0,00%	0	0,00%
500	0	0,00%	0	0,00%
600	146	1,64%	146	17,78%
700	0	0,00%	0	0,00%
800	0	0,00%	0	0,00%
900	1 190	13,35%	13	1,58%
1000	7 120	79,87%	622	75,76%
2000	0	0,00%	0	0,00%
3000	0	0,00%	0	0,00%
4000	0	0,00%	0	0,00%
5000	0	0,00%	0	0,00%
6000	0	0,00%	0	0,00%

Przepustowość [Mb/s]	Liczba zasięgów	Udział %	Liczba punktów adresowych	Udział %
7000	0	0,00%	0	0,00%
8000	0	0,00%	0	0,00%
9000	0	0,00%	0	0,00%
10000	0	0,00%	0	0,00%
SUMA	8 915	100%	821	100%

W tabeli nr 17.6.4 przedstawiono liczbę zasięgów w gminie w zależności od rodzaju medium.

Tabela 17.6.4: Liczba zasięgów z podziałem na medium.		
Medium	Liczba zasięgów	Udział %
światłowodowe	8 460	94,90%
kablowe współosiowe miedziane	0	0,00%
kablowe parowe miedziane	455	5,10%
radiowe (FWA)	0	0,00%
SUMA	8 915	100%

Plany inwestycyjne (komercyjne)

W gminie zgłoszone zostały plany inwestycyjne obejmujące 449 punktów adresowych. Zgłoszone plany inwestycyjne przewidują objęcie w kolejnych 3 latach zasięgiem stacjonarnego dostępu do usług szerokopasmowych:

- 17 punktów adresowych znajdujących się już w zasięgu rzeczywistym;
- 4 punkty adresowe znajdujące się już w zasięgu wyłącznie hurtowym;
- 0 punktów adresowych znajdujących się już w zasięgu teoretycznym;
- 335 punktów adresowych znajdujących się w planie inwestycyjnym ze środków publicznych;
- 0 punktów adresowych znajdujących się w innym planie inwestycyjnym ze środków prywatnych;
- 428 punktów adresowych będących białymi plamami (bez zasięgu).

Plany inwestycyjne realizowane ze środków publicznych

W gminie zgłoszone zostały plany inwestycyjne obejmujące 674 punkty adresowe. Realizowany jest 1 projekt z KPO i 0 projektów z FERC. Dane pochodzą z systemu SIMBA i odnoszą się do umów o dofinansowanie zawartych do dnia 30 czerwca 2025.

W tabeli nr 17.6.5 przedstawiono liczbę punktów adresowych na terenie gminy, objętych planami inwestycyjnymi do zrealizowania ze środków publicznych.

Tabela 17.6.5: Liczba punktów adresowych ze zgłoszonymi planami inwestycyjnymi realizowanymi ze środków publicznych.

Numer projektu	Beneficjent	Liczba PA
KPOD.05.02-IW. 06-0020/23	MARCOMNET SPÓŁKA Z OGRANICZONĄ ODPOWIEDZIALNOŚCIĄ	674
SUMA		674

Mapa planów inwestycyjnych

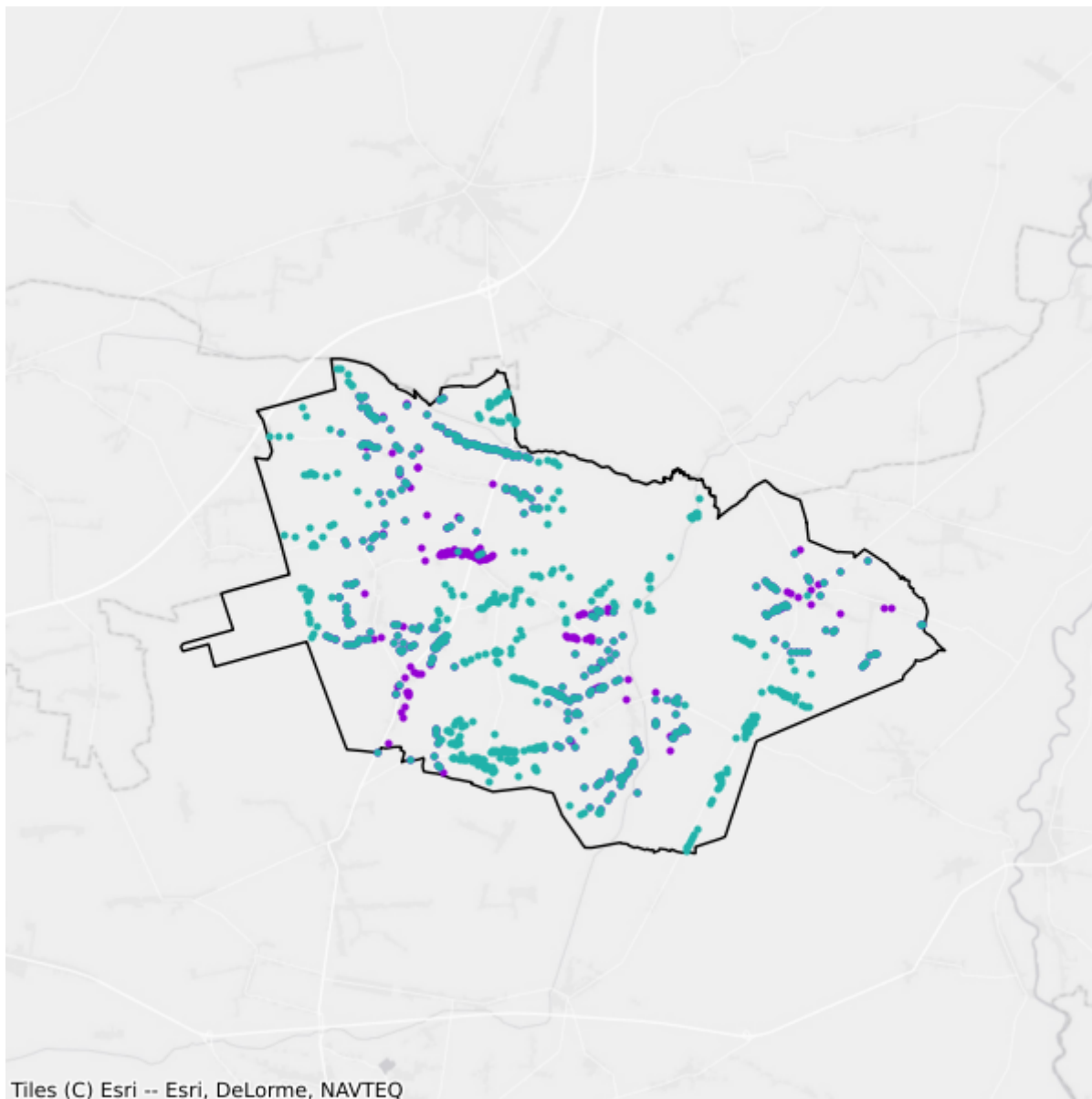

- Plany inwestycyjne realizowane ze środków prywatnych
- Plany inwestycyjne realizowane ze środków publicznych

17.7. Gmina Pątnów

TERC: 1017072

Statystyki ogólne

W gminie są 2 103 punkty adresowe. Na koniec czerwca 2025 roku w zasięgu stacjonarnego dostępu do usług szerokopasmowych było 1 620 punktów adresowych, a 483 pozostały bez zasięgu. Na wskazanym obszarze były 483 białe plamy NGA. Od 1 stycznia 2023 do 30 czerwca 2025 roku obywatele zgłosili 27 zapotrzebowań na internet i 0 weryfikacji danych w systemie internet.gov.pl.

W tabeli nr 17.7.1 przedstawiono przedsiębiorców telekomunikacyjnych działających na terenie gminy i świadczących usługi stacjonarnego dostępu do usług szerokopasmowych.

Tabela 17.7.1: Podmiot w zależności od rodzaju usług.			
Podmiot	Detal	Hurt	Hurt-Detal
EXATEL S.A.	X		
MARGONET Sp. z O. O.	X		
NAUKOWA I AKADEMICKA SIEĆ KOMPUTEROWA - PAŃSTWOWY INSTYTUT BADAWCZY	X		
TOWERLINK POLAND SPÓŁKA Z OGRANICZONĄ ODPOWIEDZIALNOŚCIĄ		X	

W tabeli nr 17.7.2 przedstawiono liczbowy i procentowy podział na punkty adresowe w zależności od rodzaju zasięgu na terenie gminy.

Tabela 17.7.2: Podział na rodzaje usług i zasięgów.		
	Liczba adresów	Udział %
Rzeczywisty	1 619	76,99%
Hurtowy (wyłącznie)	1	0,05%
Teoretyczny (wyłącznie)	0	0,00%
Brak zasięgu	483	22,97%
SUMA	2 103	100%

Zasięgi sieci

W tabeli nr 17.7.3 przedstawiono liczbowo i procentowo liczbę zasięgów oraz liczbę punktów adresowych na terenie gminy w zależności od przepustowości.

Tabela 17.7.3: Liczba zasięgów i adresów w podziale na przepustowość.

Przepustowość [Mb/s]	Liczba zasięgów	Udział %	Liczba punktów adresowych	Udział %
2	0	0,00%	0	0,00%
10	0	0,00%	0	0,00%
20	0	0,00%	0	0,00%
30	0	0,00%	0	0,00%
40	0	0,00%	0	0,00%
50	0	0,00%	0	0,00%
60	0	0,00%	0	0,00%
70	0	0,00%	0	0,00%
80	0	0,00%	0	0,00%
90	0	0,00%	0	0,00%
100	6	0,37%	3	0,19%
200	0	0,00%	0	0,00%
300	0	0,00%	0	0,00%
400	0	0,00%	0	0,00%
500	0	0,00%	0	0,00%
600	0	0,00%	0	0,00%
700	0	0,00%	0	0,00%
800	0	0,00%	0	0,00%
900	0	0,00%	0	0,00%
1000	1 634	99,63%	1 617	99,81%
2000	0	0,00%	0	0,00%
3000	0	0,00%	0	0,00%
4000	0	0,00%	0	0,00%
5000	0	0,00%	0	0,00%
6000	0	0,00%	0	0,00%
7000	0	0,00%	0	0,00%
8000	0	0,00%	0	0,00%
9000	0	0,00%	0	0,00%
10000	0	0,00%	0	0,00%
SUMA	1 640	100%	1 620	100%

W tabeli nr 17.7.4 przedstawiono liczbę zasięgów w gminie w zależności od rodzaju medium.

Tabela 17.7.4: Liczba zasięgów z podziałem na medium.

Medium	Liczba zasięgów	Udział %
światłowodowe	1 639	99,94%
kablowe współosiowe miedziane	0	0,00%
kablowe parowe miedziane	1	0,06%

Medium	Liczba zasięgów	Udział %
radiowe (FWA)	0	0,00%
SUMA	1 640	100%

Plany inwestycyjne (komercyjne)

W gminie zgłoszone zostały plany inwestycyjne obejmujące 150 punktów adresowych. Zgłoszone plany inwestycyjne przewidują objęcie w kolejnych 3 latach zasięgiem stacjonarnego dostępu do usług szerokopasmowych:

- 65 punktów adresowych znajdujących się już w zasięgu rzeczywistym;
- 0 punktów adresowych znajdujących się już w zasięgu wyłącznie hurtowym;
- 0 punktów adresowych znajdujących się już w zasięgu teoretycznym;
- 1 punkt adresowy znajdujący się w planie inwestycyjnym ze środków publicznych;
- 0 punktów adresowych znajdujących się w innym planie inwestycyjnym ze środków prywatnych;
- 85 punktów adresowych będących białymi plamami (bez zasięgu).

Plany inwestycyjne realizowane ze środków publicznych

W gminie zgłoszone zostały plany inwestycyjne obejmujące 205 punktów adresowych. Realizowany jest 1 projekt z KPO i 0 projektów z FERC. Dane pochodzą z systemu SIMBA i odnoszą się do umów o dofinansowanie zawartych do dnia 30 czerwca 2025.

W tabeli nr 17.7.5 przedstawiono liczbę punktów adresowych na terenie gminy, objętych planami inwestycyjnymi do zrealizowania ze środków publicznych.

Tabela 17.7.5: Liczba punktów adresowych ze zgłoszonymi planami inwestycyjnymi realizowanymi ze środków publicznych.		
Numer projektu	Beneficjent	Liczba PA
KPOD.05.02-IW. 06-0120/23	MARCOMNET SPÓŁKA Z OGRANICZONĄ ODPOWIEDZIALNOŚCIĄ	205
SUMA		205

Mapa planów inwestycyjnych

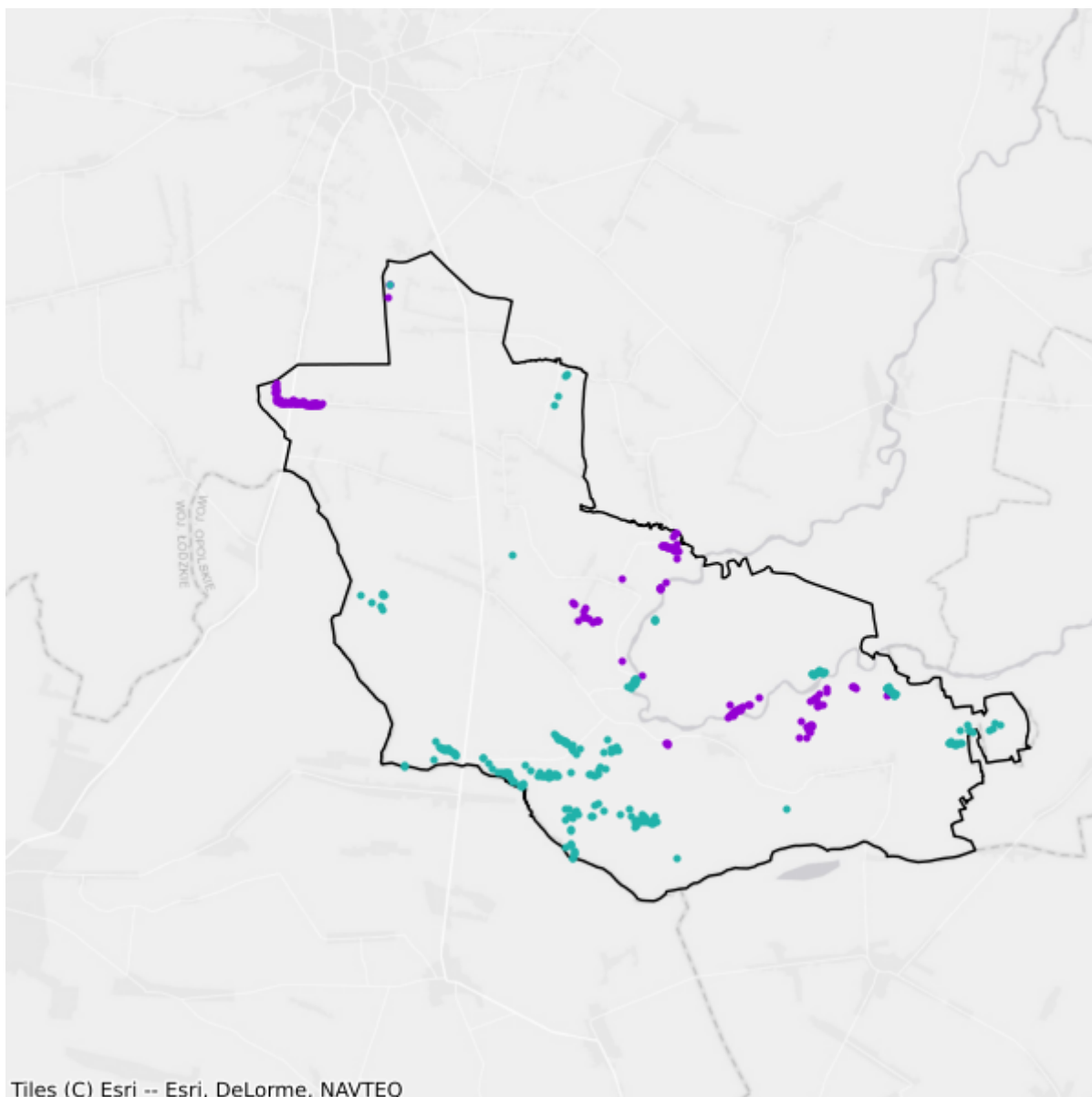

- Plany inwestycyjne realizowane ze środków prywatnych
- Plany inwestycyjne realizowane ze środków publicznych

17.8. Gmina Skomlin

TERC: 1017082

Statystyki ogólne

W gminie jest 1 138 punktów adresowych. Na koniec czerwca 2025 roku w zasięgu stacjonarnego dostępu do usług szerokopasmowych były 874 punkty adresowe, a 264 pozostały bez zasięgu. Na wskazanym obszarze było 269 białych plam NGA. Od 1 stycznia 2023 do 30 czerwca 2025 roku obywatele zgłosili 4 zapotrzebowania na internet i 0 weryfikacji danych w systemie internet.gov.pl.

W tabeli nr 17.8.1 przedstawiono przedsiębiorców telekomunikacyjnych działających na terenie gminy i świadczących usługi stacjonarnego dostępu do usług szerokopasmowych.

Tabela 17.8.1: Podmiot w zależności od rodzaju usług.			
Podmiot	Detal	Hurt	Hurt-Detal
"PRONET-SERWIS" Krzysztof Płuciennik	X		
BLUMEDIA Piotr Strzała	X		
DER.NET SP. Z O.O.	X		
EXATEL S.A.	X		
MARGONET Sp. z O. O.	X		
MLYN.NET Spółka z ograniczoną odpowiedzialnością	X		
NAUKOWA I AKADEMICKA SIEĆ KOMPUTEROWA - PAŃSTWOWY INSTYTUT BADAWCZY	X		
NETIA SPÓŁKA AKCYJNA			X
NEXERA Sp. z o.o.		X	
NetBlue Kowalczyk Sp. J.	X		
ORANGE POLSKA S.A.	X	X	X
P4 SPÓŁKA Z OGRANICZONĄ ODPOWIEDZIALNOŚCIĄ	X		
POLKOMTEL Sp. z o.o.	X		
RFC INTERNET SPÓŁKA Z OGRANICZONĄ ODPOWIEDZIALNOŚCIĄ	X		
T-MOBILE POLSKA S.A.	X		
VECTRA S.A.	X		
VLINE Sp. z o.o.	X		

W tabeli nr 17.8.2 przedstawiono liczbowy i procentowy podział na punkty adresowe w zależności od rodzaju zasięgu na terenie gminy.

Tabela 17.8.2: Podział na rodzaje usług i zasięgów.

	Liczba adresów	Udział %
Rzeczywisty	873	76,71%
Hurtowy (wyłącznie)	1	0,09%
Teoretyczny (wyłącznie)	0	0,00%
Brak zasięgu	264	23,20%
SUMA	1 138	100%

Zasięgi sieci

W tabeli nr 17.8.3 przedstawiono liczbowo i procentowo liczbę zasięgów oraz liczbę punktów adresowych na terenie gminy w zależności od przepustowości.

Tabela 17.8.3: Liczba zasięgów i adresów w podziale na przepustowość.

Przepustowość [Mb/s]	Liczba zasięgów	Udział %	Liczba punktów adresowych	Udział %
2	0	0,00%	0	0,00%
10	0	0,00%	0	0,00%
20	0	0,00%	0	0,00%
30	18	0,26%	1	0,11%
40	107	1,54%	0	0,00%
50	113	1,63%	4	0,46%
60	9	0,13%	0	0,00%
70	0	0,00%	0	0,00%
80	0	0,00%	0	0,00%
90	0	0,00%	0	0,00%
100	1	0,01%	0	0,00%
200	0	0,00%	0	0,00%
300	0	0,00%	0	0,00%
400	0	0,00%	0	0,00%
500	0	0,00%	0	0,00%
600	0	0,00%	0	0,00%
700	0	0,00%	0	0,00%
800	0	0,00%	0	0,00%
900	801	11,56%	5	0,57%
1000	5 881	84,86%	864	98,86%
2000	0	0,00%	0	0,00%
3000	0	0,00%	0	0,00%
4000	0	0,00%	0	0,00%
5000	0	0,00%	0	0,00%
6000	0	0,00%	0	0,00%

Przepustowość [Mb/s]	Liczba zasięgów	Udział %	Liczba punktów adresowych	Udział %
7000	0	0,00%	0	0,00%
8000	0	0,00%	0	0,00%
9000	0	0,00%	0	0,00%
10000	0	0,00%	0	0,00%
SUMA	6 930	100%	874	100%

W tabeli nr 17.8.4 przedstawiono liczbę zasięgów w gminie w zależności od rodzaju medium.

Tabela 17.8.4: Liczba zasięgów z podziałem na medium.		
Medium	Liczba zasięgów	Udział %
światłowodowe	6 683	96,44%
kablowe współosiowe miedziane	0	0,00%
kablowe parowe miedziane	199	2,87%
radiowe (FWA)	48	0,69%
SUMA	6 930	100%

Plany inwestycyjne (komercyjne)

W gminie zgłoszone zostały plany inwestycyjne obejmujące 108 punktów adresowych. Zgłoszone plany inwestycyjne przewidują objęcie w kolejnych 3 latach zasięgiem stacjonarnego dostępu do usług szerokopasmowych:

- 98 punktów adresowych znajdujących się już w zasięgu rzeczywistym;
- 0 punktów adresowych znajdujących się już w zasięgu wyłącznie hurtowym;
- 0 punktów adresowych znajdujących się już w zasięgu teoretycznym;
- 10 punktów adresowych znajdujących się w planie inwestycyjnym ze środków publicznych;
- 0 punktów adresowych znajdujących się w innym planie inwestycyjnym ze środków prywatnych;
- 10 punktów adresowych będących białymi plamami (bez zasięgu).

Plany inwestycyjne realizowane ze środków publicznych

W gminie zgłoszone zostały plany inwestycyjne obejmujące 259 punktów adresowych. Realizowany jest 1 projekt z KPO i 0 projektów z FERC. Dane pochodzą z systemu SIMBA i odnoszą się do umów o dofinansowanie zawartych do dnia 30 czerwca 2025.

W tabeli nr 17.8.5 przedstawiono liczbę punktów adresowych na terenie gminy, objętych planami inwestycyjnymi do zrealizowania ze środków publicznych.

Tabela 17.8.5: Liczba punktów adresowych ze zgłoszonymi planami inwestycyjnymi realizowanymi ze środków publicznych.

Numer projektu	Beneficjent	Liczba PA
KPOD.05.02-IW. 06-0020/23	MARCOMNET SPÓŁKA Z OGRANICZONĄ ODPOWIEDZIALNOŚCIĄ	259
SUMA		259

Mapa planów inwestycyjnych

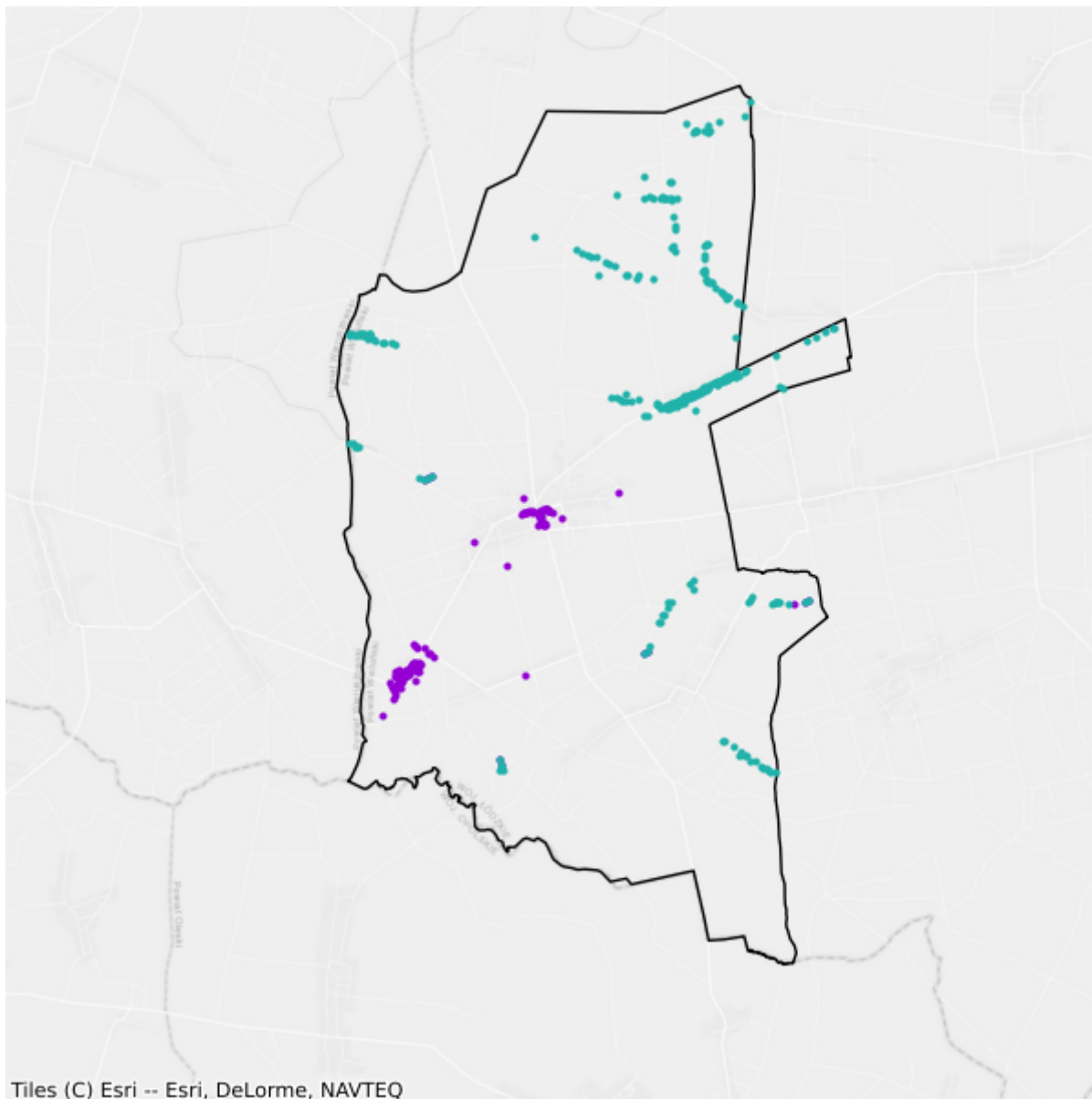

- Plany inwestycyjne realizowane ze środków prywatnych
- Plany inwestycyjne realizowane ze środków publicznych

17.9. Gmina Wieluń

TERC: 1017093

Statystyki ogólne

W gminie jest 7 012 punktów adresowych. Na koniec czerwca 2025 roku w zasięgu stacjonarnego dostępu do usług szerokopasmowych były 6 453 punkty adresowe, a 559 pozostało bez zasięgu. Na wskazanym obszarze były 934 białe plamy NGA. Od 1 stycznia 2023 do 30 czerwca 2025 roku obywatele zgłosili 44 zapotrzebowania na internet i 3 weryfikacje danych w systemie internet.gov.pl.

W tabeli nr 17.9.1 przedstawiono przedsiębiorców telekomunikacyjnych działających na terenie gminy i świadczących usługi stacjonarnego dostępu do usług szerokopasmowych.

Tabela 17.9.1: Podmiot w zależności od rodzaju usług.			
Podmiot	Detal	Hurt	Hurt-Detal
"PRONET-SERWIS" Krzysztof Płuciennik	X		
"STARNET TELECOM" SPÓŁKA Z OGRANICZONĄ ODPOWIEDZIALNOŚCIĄ	X		
ACTUS-INFO SPÓŁKA Z OGRANICZONĄ ODPOWIEDZIALNOŚCIĄ			X
DER.NET SP. Z O.O.	X		
EXATEL S.A.	X		
INEA SPÓŁKA Z OGRANICZONĄ ODPOWIEDZIALNOŚCIĄ	X		
Infratel Spółka z Ograniczoną Odpowiedzialnością		X	
KRZYSZTOF WOŹNIAK "KRIS-MAX" - Krzysztof Woźniak	X		
LANDTECH Spółka z ograniczoną odpowiedzialnością	X		
MARGONET Sp. z O. O.	X		
MLYN.NET Spółka z ograniczoną odpowiedzialnością	X		
Marcin Stąpór STA KOM	X		
NAUKOWA I AKADEMICKA SIEĆ KOMPUTEROWA - PAŃSTWOWY INSTYTUT BADAWCZY	X		
NETIA SPÓŁKA AKCYJNA			X
NEXERA Sp. z o.o.		X	
NetBlue Kowalczyk Sp. J.	X		
ORANGE POLSKA S.A.	X	X	X
P4 SPÓŁKA Z OGRANICZONĄ ODPOWIEDZIALNOŚCIĄ	X		
POLKOMTEL Sp. z o.o.	X		

Podmiot	Detal	Hurt	Hurt-Detal
RFC INTERNET SPÓŁKA Z OGRANICZONĄ ODPOWIEDZIALNOŚCIĄ	X		
T-MOBILE POLSKA S.A.	X		
TK TELEKOM Sp. z o.o.			X
TOWERLINK POLAND SPÓŁKA Z OGRANICZONĄ ODPOWIEDZIALNOŚCIĄ		X	
VECTRA S.A.	X		
VLINE Sp. z o.o.	X		
WIELUŃSKA SPÓŁDZIELNIA MIESZKANIOWA	X		
WOJEWÓDZTWO ŁÓDZKIE		X	
ŚWIATŁOWÓD INWESTYCJE SPÓŁKA Z OGRANICZONĄ ODPOWIEDZIALNOŚCIĄ		X	

W tabeli nr 17.9.2 przedstawiono liczbowy i procentowy podział na punkty adresowe w zależności od rodzaju zasięgu na terenie gminy.

Tabela 17.9.2: Podział na rodzaje usług i zasięgów.

	Liczba adresów	Udział %
Rzeczywisty	6 164	87,91%
Hurtowy (wyłącznie)	256	3,65%
Teoretyczny (wyłącznie)	33	0,47%
Brak zasięgu	559	7,97%
SUMA	7 012	100%

Zasięgi sieci

W tabeli nr 17.9.3 przedstawiono liczbowo i procentowo liczbę zasięgów oraz liczbę punktów adresowych na terenie gminy w zależności od przepustowości.

Tabela 17.9.3: Liczba zasięgów i adresów w podziale na przepustowość.

Przepustowość [Mb/s]	Liczba zasięgów	Udział %	Liczba punktów adresowych	Udział %
2	3 778	6,67%	67	1,04%
10	680	1,20%	15	0,23%
20	4	0,01%	0	0,00%
30	1 835	3,24%	86	1,33%
40	535	0,95%	25	0,39%
50	1 682	2,97%	162	2,51%
60	174	0,31%	10	0,15%
70	104	0,18%	10	0,15%
80	29	0,05%	0	0,00%
90	0	0,00%	0	0,00%

Przepustowość [Mb/s]	Liczba zasięgów	Udział %	Liczba punktów adresowych	Udział %
100	24	0,04%	3	0,05%
200	1	0,00%	1	0,02%
300	21	0,04%	0	0,00%
400	230	0,41%	52	0,81%
500	1	0,00%	0	0,00%
600	18	0,03%	0	0,00%
700	0	0,00%	0	0,00%
800	0	0,00%	0	0,00%
900	6 163	10,89%	70	1,08%
1000	40 022	70,70%	5 296	82,07%
2000	1 304	2,30%	653	10,12%
3000	0	0,00%	0	0,00%
4000	0	0,00%	0	0,00%
5000	0	0,00%	0	0,00%
6000	0	0,00%	0	0,00%
7000	0	0,00%	0	0,00%
8000	0	0,00%	0	0,00%
9000	0	0,00%	0	0,00%
10000	5	0,01%	3	0,05%
SUMA	56 610	100%	6 453	100%

W tabeli nr 17.9.4 przedstawiono liczbę zasięgów w gminie w zależności od rodzaju medium.

Tabela 17.9.4: Liczba zasięgów z podziałem na medium.

Medium	Liczba zasięgów	Udział %
światłowodowe	47 554	84,00%
kablowe współosiowe miedziane	230	0,41%
kablowe parowe miedziane	7 382	13,04%
radiowe (FWA)	1 444	2,55%
SUMA	56 610	100%

Plany inwestycyjne (komercyjne)

W gminie zgłoszone zostały plany inwestycyjne obejmujące 900 punktów adresowych. Zgłoszone plany inwestycyjne przewidują objęcie w kolejnych 3 latach zasięgiem stacjonarnego dostępu do usług szerokopasmowych:

- 537 punktów adresowych znajdujących się już w zasięgu rzeczywistym;
- 26 punktów adresowych znajdujących się już w zasięgu wyłącznie hurtowym;
- 9 punktów adresowych znajdujących się już w zasięgu teoretycznym;
- 163 punkty adresowe znajdujące się w planie inwestycyjnym ze środków publicznych;

- 23 punkty adresowe znajdujące się w innym planie inwestycyjnym ze środków prywatnych;
- 305 punktów adresowych będących białymi plamami (bez zasięgu).

Plany inwestycyjne realizowane ze środków publicznych

W gminie zgłoszone zostały plany inwestycyjne obejmujące 284 punkty adresowe. Realizowany jest 1 projekt z KPO i 0 projektów z FERC. Dane pochodzą z systemu SIMBA i odnoszą się do umów o dofinansowanie zawartych do dnia 30 czerwca 2025.

W tabeli nr 17.9.5 przedstawiono liczbę punktów adresowych na terenie gminy, objętych planami inwestycyjnymi do zrealizowania ze środków publicznych.

Tabela 17.9.5: Liczba punktów adresowych ze zgłoszonymi planami inwestycyjnymi realizowanymi ze środków publicznych.		
Numer projektu	Beneficjent	Liczba PA
KPOD.05.02-IW. 06-0120/23	MARCOMNET SPÓŁKA Z OGRANICZONĄ ODPOWIEDZIALNOŚCIĄ	284
SUMA		284

Mapa planów inwestycyjnych

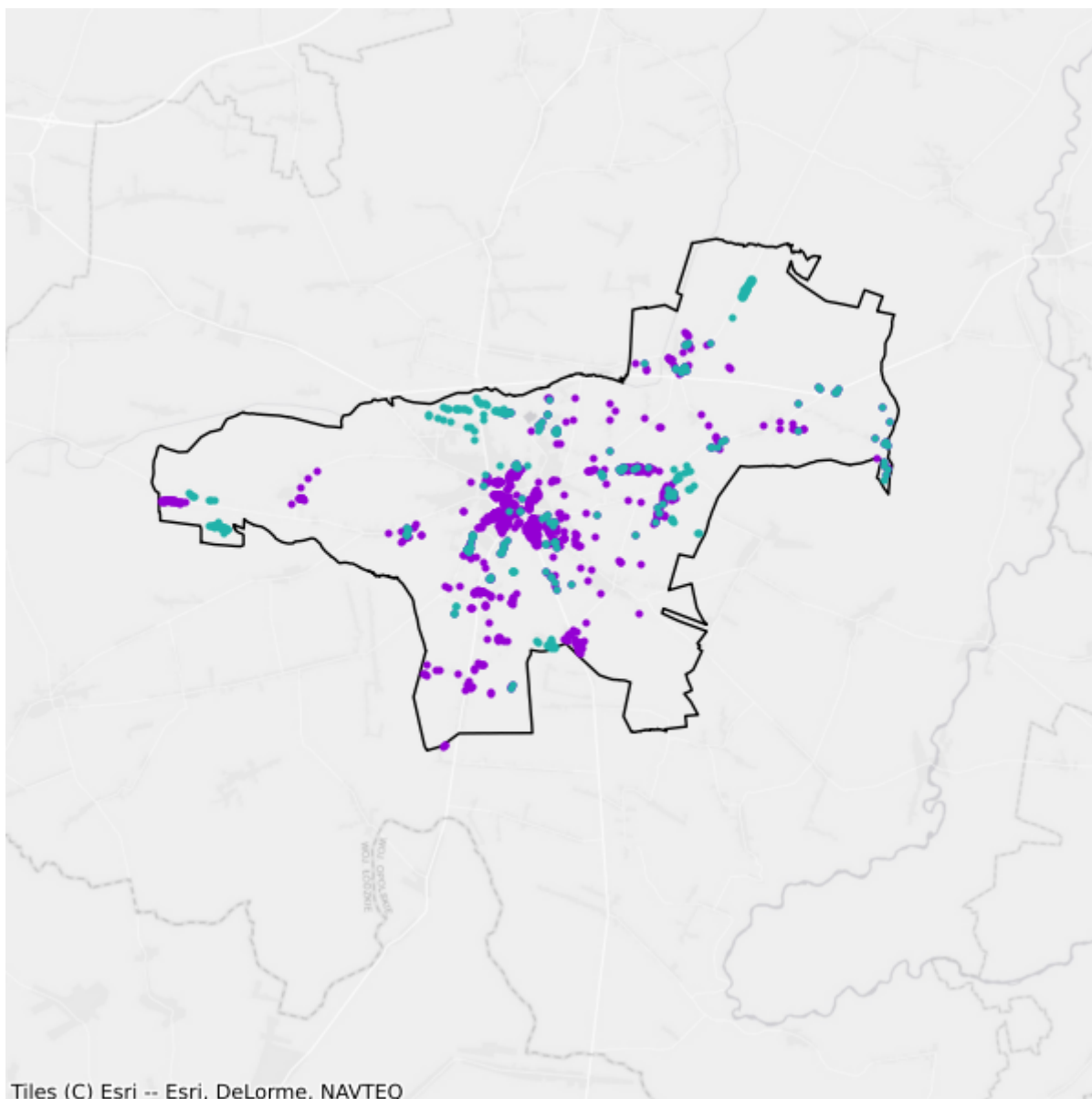

- Plany inwestycyjne realizowane ze środków prywatnych
- Plany inwestycyjne realizowane ze środków publicznych

17.10. Gmina Wierzchlas

TERC: 1017102

Statystyki ogólne

W gminie są 4 144 punkty adresowe. Na koniec czerwca 2025 roku w zasięgu stacjonarnego dostępu do usług szerokopasmowych było 2 526 punktów adresowych, a 1 618 pozostało bez zasięgu. Na wskazanym obszarze było 2 269 białych plam NGA. Od 1 stycznia 2023 do 30 czerwca 2025 roku obywatele zgłosili 26 zapotrzebowań na internet i 1 weryfikację danych w systemie internet.gov.pl.

W tabeli nr 17.10.1 przedstawiono przedsiębiorców telekomunikacyjnych działających na terenie gminy i świadczących usługi stacjonarnego dostępu do usług szerokopasmowych.

Tabela 17.10.1: Podmiot w zależności od rodzaju usług.			
Podmiot	Detal	Hurt	Hurt-Detal
"PRONET-SERWIS" Krzysztof Płuciennik	X		
DER.NET SP. Z O.O.	X		
EXATEL S.A.	X		
MARGONET Sp. z O. O.	X		
MLYN.NET Spółka z ograniczoną odpowiedzialnością	X		
NAUKOWA I AKADEMICKA SIEĆ KOMPUTEROWA - PAŃSTWOWY INSTYTUT BADAWCZY	X		
NETIA SPÓŁKA AKCYJNA			X
NEXERA Sp. z o.o.		X	
NetBlue Kowalczyk Sp. J.	X		
ORANGE POLSKA S.A.	X	X	X
P4 SPÓŁKA Z OGRANICZONĄ ODPOWIEDZIALNOŚCIĄ	X		
POLKOMTEL Sp. z o.o.	X		
RFC INTERNET SPÓŁKA Z OGRANICZONĄ ODPOWIEDZIALNOŚCIĄ	X		
T-MOBILE POLSKA S.A.	X		
VECTRA S.A.	X		
VLINE Sp. z o.o.	X		

W tabeli nr 17.10.2 przedstawiono liczbowy i procentowy podział na punkty adresowe w zależności od rodzaju zasięgu na terenie gminy.

Tabela 17.10.2: Podział na rodzaje usług i zasięgów.

	Liczba adresów	Udział %
Rzeczywisty	2 492	60,14%
Hurtowy (wyłącznie)	34	0,82%
Teoretyczny (wyłącznie)	0	0,00%
Brak zasięgu	1 618	39,04%
SUMA	4 144	100%

Zasięgi sieci

W tabeli nr 17.10.3 przedstawiono liczbowo i procentowo liczbę zasięgów oraz liczbę punktów adresowych na terenie gminy w zależności od przepustowości.

Tabela 17.10.3: Liczba zasięgów i adresów w podziale na przepustowość.

Przepustowość [Mb/s]	Liczba zasięgów	Udział %	Liczba punktów adresowych	Udział %
2	0	0,00%	0	0,00%
10	0	0,00%	0	0,00%
20	0	0,00%	0	0,00%
30	515	2,38%	16	0,63%
40	271	1,25%	9	0,36%
50	2 392	11,04%	608	24,07%
60	85	0,39%	11	0,44%
70	19	0,09%	5	0,20%
80	6	0,03%	2	0,08%
90	0	0,00%	0	0,00%
100	8	0,04%	5	0,20%
200	0	0,00%	0	0,00%
300	0	0,00%	0	0,00%
400	0	0,00%	0	0,00%
500	0	0,00%	0	0,00%
600	0	0,00%	0	0,00%
700	0	0,00%	0	0,00%
800	0	0,00%	0	0,00%
900	2 636	12,17%	11	0,44%
1000	15 725	72,61%	1 859	73,59%
2000	0	0,00%	0	0,00%
3000	0	0,00%	0	0,00%
4000	0	0,00%	0	0,00%
5000	0	0,00%	0	0,00%
6000	0	0,00%	0	0,00%

Przepustowość [Mb/s]	Liczba zasięgów	Udział %	Liczba punktów adresowych	Udział %
7000	0	0,00%	0	0,00%
8000	0	0,00%	0	0,00%
9000	0	0,00%	0	0,00%
10000	0	0,00%	0	0,00%
SUMA	21 657	100%	2 526	100%

W tabeli nr 17.10.4 przedstawiono liczbę zasięgów w gminie w zależności od rodzaju medium.

Tabela 17.10.4: Liczba zasięgów z podziałem na medium.		
Medium	Liczba zasięgów	Udział %
światłowodowe	18 369	84,82%
kablowe współosiowe miedziane	0	0,00%
kablowe parowe miedziane	1 104	5,10%
radiowe (FWA)	2 184	10,08%
SUMA	21 657	100%

Plany inwestycyjne (komercyjne)

W gminie zgłoszone zostały plany inwestycyjne obejmujące 261 punktów adresowych. Zgłoszone plany inwestycyjne przewidują objęcie w kolejnych 3 latach zasięgiem stacjonarnego dostępu do usług szerokopasmowych:

- 189 punktów adresowych znajdujących się już w zasięgu rzeczywistym;
- 0 punktów adresowych znajdujących się już w zasięgu wyłącznie hurtowym;
- 0 punktów adresowych znajdujących się już w zasięgu teoretycznym;
- 141 punktów adresowych znajdujących się w planie inwestycyjnym ze środków publicznych;
- 0 punktów adresowych znajdujących się w innym planie inwestycyjnym ze środków prywatnych;
- 72 punkty adresowe będące białymi plamami (bez zasięgu).

Plany inwestycyjne realizowane ze środków publicznych

W gminie zgłoszone zostały plany inwestycyjne obejmujące 1 965 punktów adresowych. Realizowany jest 1 projekt z KPO i 0 projektów z FERC. Dane pochodzą z systemu SIMBA i odnoszą się do umów o dofinansowanie zawartych do dnia 30 czerwca 2025.

W tabeli nr 17.10.5 przedstawiono liczbę punktów adresowych na terenie gminy, objętych planami inwestycyjnymi do zrealizowania ze środków publicznych.

Tabela 17.10.5: Liczba punktów adresowych ze zgłoszonymi planami inwestycyjnymi realizowanymi ze środków publicznych.

Numer projektu	Beneficjent	Liczba PA
KPOD.05.02-IW. 06-0120/23	MARCOMNET SPÓŁKA Z OGRANICZONĄ ODPOWIEDZIALNOŚCIĄ	1 965
SUMA		1 965

Mapa planów inwestycyjnych

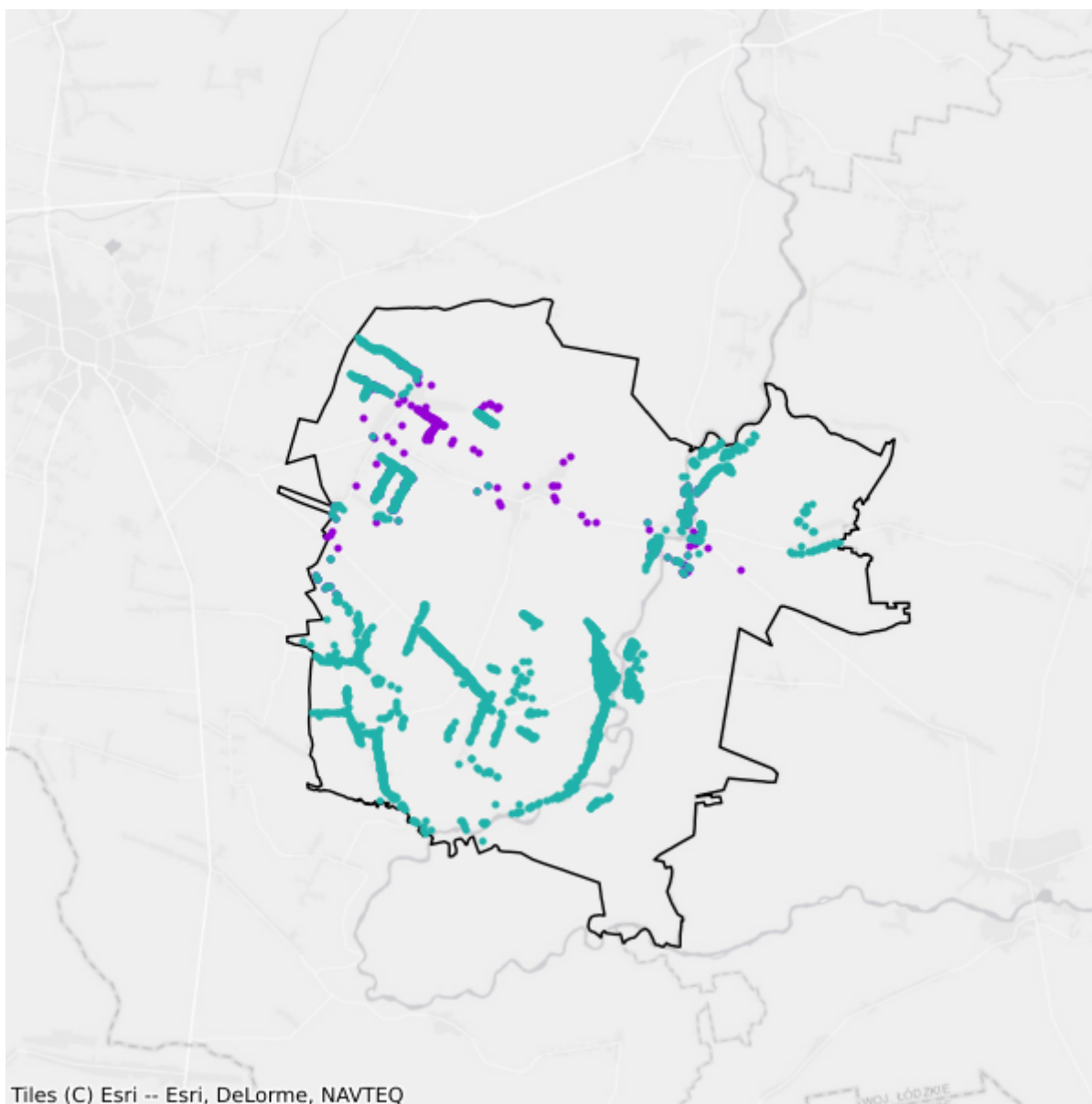

- Plany inwestycyjne realizowane ze środków prywatnych
- Plany inwestycyjne realizowane ze środków publicznych

18. Powiat wieruszowski

TERC: 1018

Statystyki ogólne

W powiecie jest 14 389 punktów adresowych. Na koniec czerwca 2025 roku w zasięgu stacjonarnego dostępu do usług szerokopasmowych było 12 648 punktów adresowych, a 1 741 pozostało bez zasięgu. Na wskazanym obszarze były 2 144 białe plamy NGA. Od 1 stycznia 2023 do 30 czerwca 2025 roku obywatele zgłosili 49 zapotrzebowań na internet i 2 weryfikacje danych w systemie internet.gov.pl.

Na terenie powiatu działa 28 przedsiębiorców telekomunikacyjnych świadczących usługi stacjonarnego dostępu do usług szerokopasmowych, w tym:

- 17 świadczących wyłącznie usługi detaliczne;
- 6 świadczących wyłącznie usługi hurtowe;
- 5 świadczących usługi hurtowo-detaliczne.

W tabeli nr 18.1 przedstawiono liczbę zasięgów i punktów adresowych w zasięgu na terenie powiatu.

Tabela 18.1: Liczba zasięgów i punktów adresowych w zasięgu na terenie powiatu.			
Gmina	Liczba zasięgów zgłoszonych przez podmioty zobowiązane do raportowania	Liczba punktów adresowych objętych zasięgiem	Liczba punktów adresowych ogółem
Bolesławiec	5 823	1 433	1 502
Czastary	12 188	1 346	1 495
Galewice	13 634	1 922	2 310
Lututów	10 213	1 113	1 691
Sokolniki	9 698	1 747	2 125
Wieruszów	37 088	3 847	4 007
Łubnice	6 992	1 240	1 259
SUMA	95 636	12 648	14 389

W tabeli nr 18.2 przedstawiono liczbowy i procentowy podział na punkty adresowe w zależności od rodzaju zasięgu na terenie powiatu.

Tabela 18.2: Podział na rodzaje usług i zasięgów.		
	Liczba adresów	Udział %
Rzeczywisty	12 256	85,18%

	Liczba adresów	Udział %
Hurtowy (wyłącznie)	318	2,21%
Teoretyczny (wyłącznie)	74	0,51%
Brak zasięgu	1 741	12,10%
SUMA	14 389	100%

Zasięgi sieci

W tabeli nr 18.3 przedstawiono liczbowo i procentowo liczbę zasięgów oraz liczbę punktów adresowych na terenie powiatu w zależności od przepustowości.

Tabela 18.3: Liczba zasięgów i adresów w podziale na przepustowość.					
Przepustowość [Mb/s]	Liczba zasięgów	Udział %	Liczba punktów adresowych	Udział %	
2	1 766	1,85%	19	0,15%	
10	568	0,59%	7	0,06%	
20	175	0,18%	1	0,01%	
30	2 406	2,52%	111	0,88%	
40	903	0,94%	49	0,39%	
50	3 627	3,79%	167	1,32%	
60	587	0,61%	21	0,17%	
70	223	0,23%	22	0,17%	
80	60	0,06%	6	0,05%	
90	2	0,00%	0	0,00%	
100	61	0,06%	3	0,02%	
200	30	0,03%	7	0,06%	
300	0	0,00%	0	0,00%	
400	0	0,00%	0	0,00%	
500	4	0,00%	0	0,00%	
600	0	0,00%	0	0,00%	
700	0	0,00%	0	0,00%	
800	0	0,00%	0	0,00%	
900	9 974	10,43%	31	0,25%	
1000	72 851	76,18%	11 001	86,98%	
2000	2 389	2,50%	1 194	9,44%	
3000	0	0,00%	0	0,00%	
4000	0	0,00%	0	0,00%	
5000	0	0,00%	0	0,00%	
6000	0	0,00%	0	0,00%	
7000	0	0,00%	0	0,00%	
8000	0	0,00%	0	0,00%	

Przepustowość [Mb/s]	Liczba zasięgów	Udział %	Liczba punktów adresowych	Udział %
9000	0	0,00%	0	0,00%
10000	10	0,01%	9	0,07%
SUMA	95 636	100%	12 648	100%

W tabeli nr 18.4 przedstawiono liczbę zasięgów w powiecie w zależności od rodzaju medium.

Tabela 18.4: Liczba zasięgów z podziałem na medium.		
Medium	Liczba zasięgów	Udział %
światłowodowe	85 244	89,13%
kablowe współosiowe miedziane	0	0,00%
kablowe parowe miedziane	7 322	7,66%
radiowe (FWA)	3 070	3,21%
SUMA	95 636	100%

Plany inwestycyjne (komercyjne)

W powiecie zgłoszone zostały plany inwestycyjne obejmujące 2 942 punkty adresowe, w tym 2 625 unikalnych punktów adresowych.

W tabeli nr 18.5 przedstawiono liczbę punktów adresowych na terenie powiatu, objętych planami inwestycyjnymi do zrealizowania ze środków własnych inwestorów.

Tabela 18.5: Liczba punktów adresowych ze zgłoszonymi planami inwestycyjnymi finansowanymi ze środków własnych inwestora.	
Powiat	Liczba punktów adresowych objętych planami inwestycyjnymi
Bolesławiec	285
Czastary	254
Galewice	506
Lututów	466
Sokolniki	749
Wieruszów	594
Łubnice	88
SUMA	2 942

Plany inwestycyjne realizowane ze środków publicznych

W powiecie zgłoszone zostały plany inwestycyjne obejmujące 396 punktów adresowych. Realizowany jest 1 projekt z KPO i 0 projektów z FER. Dane pochodzą z systemu SIMBA i odnoszą się do umów o dofinansowanie zawartych do dnia 30 czerwca 2025.

W tabeli nr 18.6 przedstawiono liczbę punktów adresowych na terenie powiatu, objętych planami inwestycyjnymi do zrealizowania ze środków publicznych.

Tabela 18.6: Liczba punktów adresowych ze zgłoszonymi planami inwestycyjnymi realizowanymi ze środków publicznych.

Gmina	Liczba punktów adresowych objętych planami inwestycyjnymi
Bolesławiec	0
Czastary	7
Galewice	49
Lututów	260
Sokolniki	48
Wierzuszów	21
Łubnice	11
SUMA	396

18.1. Gmina Bolesławiec

TERC: 1018013

Statystyki ogólne

W gminie są 1 502 punkty adresowe. Na koniec czerwca 2025 roku w zasięgu stacjonarnego dostępu do usług szerokopasmowych były 1 433 punkty adresowe, a 69 pozostało bez zasięgu. Na wskazanym obszarze było 109 białych plam NGA. Od 1 stycznia 2023 do 30 czerwca 2025 roku obywatele zgłosili 1 zapotrzebowanie na internet i 0 weryfikacji danych w systemie internet.gov.pl.

W tabeli nr 18.1.1 przedstawiono przedsiębiorców telekomunikacyjnych działających na terenie gminy i świadczących usługi stacjonarnego dostępu do usług szerokopasmowych.

Tabela 18.1.1: Podmiot w zależności od rodzaju usług.			
Podmiot	Detal	Hurt	Hurt-Detal
"PRONET-SERWIS" Krzysztof Płuciennik	X		
BLUMEDIA Piotr Strzała	X		
COMNET MULTIMEDIA Sp. z o.o.			X
DER.NET SP. Z O.O.	X		
EXATEL S.A.	X		
MLYN.NET Spółka z ograniczoną odpowiedzialnością	X		
NAUKOWA I AKADEMICKA SIEĆ KOMPUTEROWA - PAŃSTWOWY INSTYTUT BADAWCZY	X		
NETIA SPÓŁKA AKCYJNA			X
NEXERA Sp. z o.o.		X	
NetBlue Kowalczyk Sp. J.	X		
ORANGE POLSKA S.A.	X	X	X
P4 SPÓŁKA Z OGRANICZONĄ ODPOWIEDZIALNOŚCIĄ	X		
POLKOMTEL Sp. z o.o.	X		
T-MOBILE POLSKA S.A.	X		
VECTRA S.A.	X		
VLINE Sp. z o.o.	X		
WIFIMAX SPÓŁKA Z OGRANICZONĄ ODPOWIEDZIALNOŚCIĄ	X		

W tabeli nr 18.1.2 przedstawiono liczbowy i procentowy podział na punkty adresowe w zależności od rodzaju zasięgu na terenie gminy.

Tabela 18.1.2: Podział na rodzaje usług i zasięgów.

	Liczba adresów	Udział %
Rzeczywisty	1 365	90,88%
Hurtowy (wyłącznie)	38	2,53%
Teoretyczny (wyłącznie)	30	2,00%
Brak zasięgu	69	4,59%
SUMA	1 502	100%

Zasięgi sieci

W tabeli nr 18.1.3 przedstawiono liczbowo i procentowo liczbę zasięgów oraz liczbę punktów adresowych na terenie gminy w zależności od przepustowości.

Tabela 18.1.3: Liczba zasięgów i adresów w podziale na przepustowość.

Przepustowość [Mb/s]	Liczba zasięgów	Udział %	Liczba punktów adresowych	Udział %
2	0	0,00%	0	0,00%
10	0	0,00%	0	0,00%
20	2	0,03%	0	0,00%
30	274	4,71%	22	1,54%
40	255	4,38%	8	0,56%
50	423	7,26%	7	0,49%
60	84	1,44%	0	0,00%
70	45	0,77%	2	0,14%
80	24	0,41%	1	0,07%
90	0	0,00%	0	0,00%
100	9	0,15%	0	0,00%
200	1	0,02%	0	0,00%
300	0	0,00%	0	0,00%
400	0	0,00%	0	0,00%
500	0	0,00%	0	0,00%
600	0	0,00%	0	0,00%
700	0	0,00%	0	0,00%
800	0	0,00%	0	0,00%
900	496	8,52%	0	0,00%
1000	4 210	72,30%	1 393	97,21%
2000	0	0,00%	0	0,00%
3000	0	0,00%	0	0,00%
4000	0	0,00%	0	0,00%
5000	0	0,00%	0	0,00%
6000	0	0,00%	0	0,00%

Przepustowość [Mb/s]	Liczba zasięgów	Udział %	Liczba punktów adresowych	Udział %
7000	0	0,00%	0	0,00%
8000	0	0,00%	0	0,00%
9000	0	0,00%	0	0,00%
10000	0	0,00%	0	0,00%
SUMA	5 823	100%	1 433	100%

W tabeli nr 18.1.4 przedstawiono liczbę zasięgów w gminie w zależności od rodzaju medium.

Tabela 18.1.4: Liczba zasięgów z podziałem na medium.		
Medium	Liczba zasięgów	Udział %
światłowodowe	4 714	80,95%
kablowe współosiowe miedziane	0	0,00%
kablowe parowe miedziane	768	13,19%
radiowe (FWA)	341	5,86%
SUMA	5 823	100%

Plany inwestycyjne (komercyjne)

W gminie zgłoszone zostały plany inwestycyjne obejmujące 285 punktów adresowych. Zgłoszone plany inwestycyjne przewidują objęcie w kolejnych 3 latach zasięgiem stacjonarnego dostępu do usług szerokopasmowych:

- 220 punktów adresowych znajdujących się już w zasięgu rzeczywistym;
- 1 punkt adresowy znajdujący się już w zasięgu wyłącznie hurtowym;
- 15 punktów adresowych znajdujących się już w zasięgu teoretycznym;
- 0 punktów adresowych znajdujących się w planie inwestycyjnym ze środków publicznych;
- 10 punktów adresowych znajdujących się w innym planie inwestycyjnym ze środków prywatnych;
- 39 punktów adresowych będących białymi plamami (bez zasięgu).

Plany inwestycyjne realizowane ze środków publicznych

W gminie zgłoszone zostały plany inwestycyjne obejmujące 0 punktów adresowych. Realizowanych jest 0 projektów z KPO i 0 projektów z FERC. Dane pochodzą z systemu SIMBA i odnoszą się do umów o dofinansowanie zawartych do dnia 30 czerwca 2025.

W tabeli nr 18.1.5 przedstawiono liczbę punktów adresowych na terenie gminy, objętych planami inwestycyjnymi do zrealizowania ze środków publicznych.

Tabela 18.1.5: Liczba punktów adresowych ze zgłoszonymi planami inwestycyjnymi realizowanymi ze środków publicznych.		
Numer projektu	Beneficjent	Liczba PA
Brak danych		

Numer projektu	Beneficjent	Liczba PA
SUMA		0

Mapa planów inwestycyjnych

Brak danych

18.2. Gmina Czastary

TERC: 1018022

Statystyki ogólne

W gminie jest 1 495 punktów adresowych. Na koniec czerwca 2025 roku w zasięgu stacjonarnego dostępu do usług szerokopasmowych było 1 346 punktów adresowych, a 149 pozostało bez zasięgu. Na wskazanym obszarze było 171 białych plam NGA. Od 1 stycznia 2023 do 30 czerwca 2025 roku obywatele zgłosili 9 zapotrzebowań na internet i 0 weryfikacji danych w systemie internet.gov.pl.

W tabeli nr 18.2.1 przedstawiono przedsiębiorców telekomunikacyjnych działających na terenie gminy i świadczących usługi stacjonarnego dostępu do usług szerokopasmowych.

Tabela 18.2.1: Podmiot w zależności od rodzaju usług.			
Podmiot	Detal	Hurt	Hurt-Detal
"PRONET-SERWIS" Krzysztof Płuciennik	X		
BLUMEDIA Piotr Strzała	X		
COMNET MULTIMEDIA Sp. z o.o.			X
DER.NET SP. Z O.O.	X		
EXATEL S.A.	X		
INTER CONNECTION ŁUKASZ WRÓBEL	X		
MLYN.NET Spółka z ograniczoną odpowiedzialnością	X		
NAUKOWA I AKADEMICKA SIEĆ KOMPUTEROWA - PAŃSTWOWY INSTYTUT BADAWCZY	X		
NETIA SPÓŁKA AKCYJNA			X
NEXERA Sp. z o.o.		X	
NetBlue Kowalczyk Sp. J.	X		
ORANGE POLSKA S.A.	X		
P4 SPÓŁKA Z OGRANICZONĄ ODPOWIEDZIALNOŚCIĄ	X		
POLKOMTEL Sp. z o.o.	X		
RFC INTERNET SPÓŁKA Z OGRANICZONĄ ODPOWIEDZIALNOŚCIĄ	X		
T-MOBILE POLSKA S.A.	X		
VECTRA S.A.	X		
VLINE Sp. z o.o.	X		

W tabeli nr 18.2.2 przedstawiono liczbowy i procentowy podział na punkty adresowe w zależności od rodzaju zasięgu na terenie gminy.

Tabela 18.2.2: Podział na rodzaje usług i zasięgów.		
	Liczba adresów	Udział %
Rzeczywisty	1 345	89,97%
Hurtowy (wyłącznie)	1	0,07%
Teoretyczny (wyłącznie)	0	0,00%
Brak zasięgu	149	9,97%
SUMA	1 495	100%

Zasięgi sieci

W tabeli nr 18.2.3 przedstawiono liczbowo i procentowo liczbę zasięgów oraz liczbę punktów adresowych na terenie gminy w zależności od przepustowości.

Tabela 18.2.3: Liczba zasięgów i adresów w podziale na przepustowość.				
Przepustowość [Mb/s]	Liczba zasięgów	Udział %	Liczba punktów adresowych	Udział %
2	0	0,00%	0	0,00%
10	0	0,00%	0	0,00%
20	0	0,00%	0	0,00%
30	0	0,00%	0	0,00%
40	1	0,01%	0	0,00%
50	272	2,23%	22	1,63%
60	0	0,00%	0	0,00%
70	0	0,00%	0	0,00%
80	0	0,00%	0	0,00%
90	0	0,00%	0	0,00%
100	3	0,02%	0	0,00%
200	2	0,02%	0	0,00%
300	0	0,00%	0	0,00%
400	0	0,00%	0	0,00%
500	0	0,00%	0	0,00%
600	0	0,00%	0	0,00%
700	0	0,00%	0	0,00%
800	0	0,00%	0	0,00%
900	1 641	13,46%	0	0,00%
1000	10 269	84,26%	1 324	98,37%
2000	0	0,00%	0	0,00%
3000	0	0,00%	0	0,00%
4000	0	0,00%	0	0,00%

Przepustowość [Mb/s]	Liczba zasięgów	Udział %	Liczba punktów adresowych	Udział %
5000	0	0,00%	0	0,00%
6000	0	0,00%	0	0,00%
7000	0	0,00%	0	0,00%
8000	0	0,00%	0	0,00%
9000	0	0,00%	0	0,00%
10000	0	0,00%	0	0,00%
SUMA	12 188	100%	1 346	100%

W tabeli nr 18.2.4 przedstawiono liczbę zasięgów w gminie w zależności od rodzaju medium.

Tabela 18.2.4: Liczba zasięgów z podziałem na medium.		
Medium	Liczba zasięgów	Udział %
światłowodowe	11 913	97,74%
kablowe współosiowe miedziane	0	0,00%
kablowe parowe miedziane	2	0,02%
radiowe (FWA)	273	2,24%
SUMA	12 188	100%

Plany inwestycyjne (komercyjne)

W gminie zgłoszone zostały plany inwestycyjne obejmujące 254 punkty adresowe. Zgłoszone plany inwestycyjne przewidują objęcie w kolejnych 3 latach zasięgiem stacjonarnego dostępu do usług szerokopasmowych:

- 176 punktów adresowych znajdujących się już w zasięgu rzeczywistym;
- 1 punkt adresowy znajdujący się już w zasięgu wyłącznie hurtowym;
- 0 punktów adresowych znajdujących się już w zasięgu teoretycznym;
- 7 punktów adresowych znajdujących się w planie inwestycyjnym ze środków publicznych;
- 41 punktów adresowych znajdujących się w innym planie inwestycyjnym ze środków prywatnych;
- 36 punktów adresowych będących białymi plamami (bez zasięgu).

Plany inwestycyjne realizowane ze środków publicznych

W gminie zgłoszone zostały plany inwestycyjne obejmujące 7 punktów adresowych. Realizowany jest 1 projekt z KPO i 0 projektów z FER. Dane pochodzą z systemu SIMBA i odnoszą się do umów o dofinansowanie zawartych do dnia 30 czerwca 2025.

W tabeli nr 18.2.5 przedstawiono liczbę punktów adresowych na terenie gminy, objętych planami inwestycyjnymi do zrealizowania ze środków publicznych.

Tabela 18.2.5: Liczba punktów adresowych ze zgłoszonymi planami inwestycyjnymi realizowanymi ze środków publicznych.

Numer projektu	Beneficjent	Liczba PA
KPOD.05.02-IW. 06-0020/23	MARCOMNET SPÓŁKA Z OGRANICZONĄ ODPOWIEDZIALNOŚCIĄ	7
SUMA		7

Mapa planów inwestycyjnych

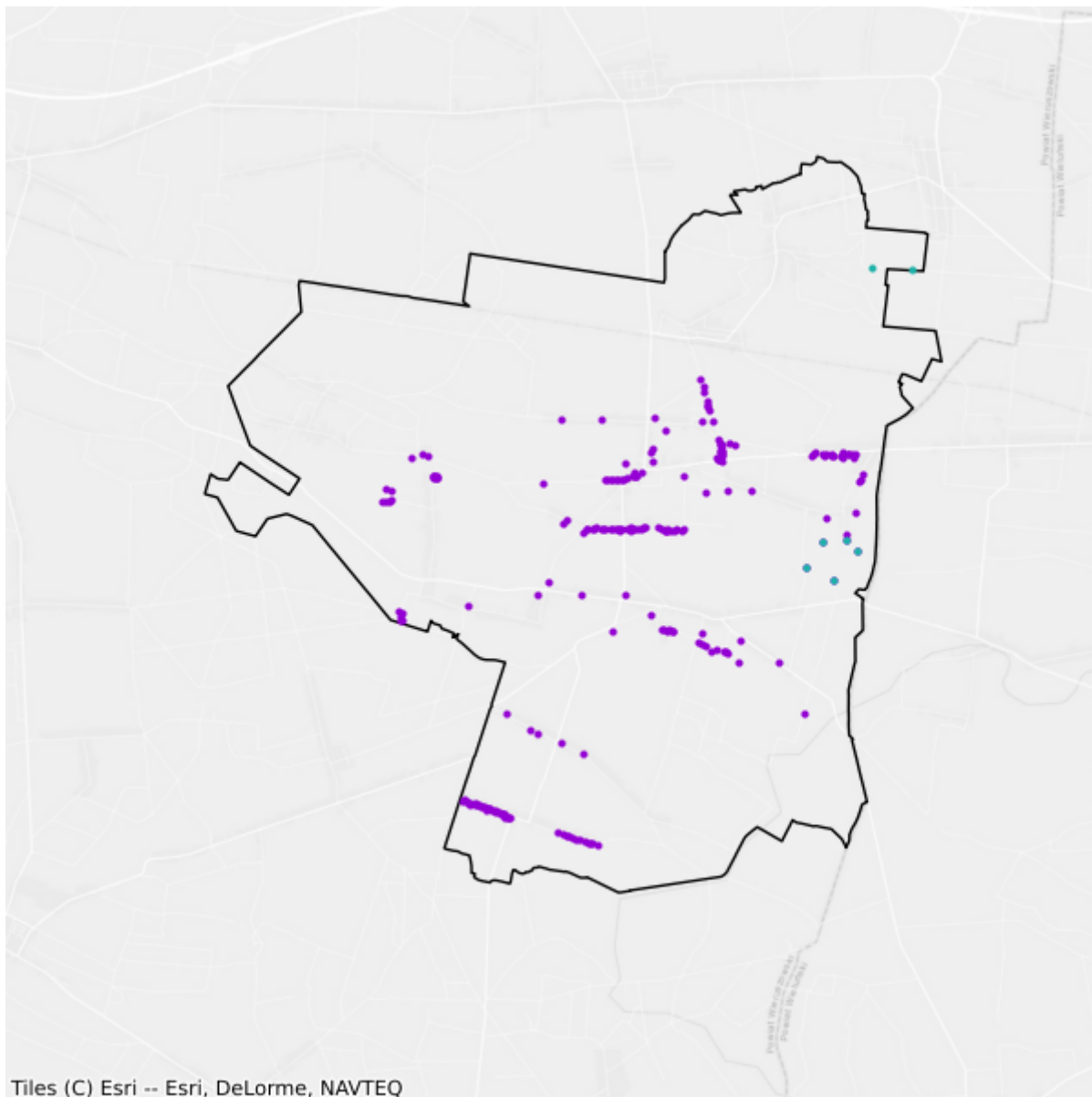

- Plany inwestycyjne realizowane ze środków prywatnych
- Plany inwestycyjne realizowane ze środków publicznych

18.3. Gmina Galewice

TERC: 1018032

Statystyki ogólne

W gminie jest 2 310 punktów adresowych. Na koniec czerwca 2025 roku w zasięgu stacjonarnego dostępu do usług szerokopasmowych były 1 922 punkty adresowe, a 388 pozostało bez zasięgu. Na wskazanym obszarze było 421 białych plam NGA. Od 1 stycznia 2023 do 30 czerwca 2025 roku obywatele zgłosili 11 zapotrzebowań na internet i 1 weryfikację danych w systemie internet.gov.pl.

W tabeli nr 18.3.1 przedstawiono przedsiębiorców telekomunikacyjnych działających na terenie gminy i świadczących usługi stacjonarnego dostępu do usług szerokopasmowych.

Tabela 18.3.1: Podmiot w zależności od rodzaju usług.			
Podmiot	Detal	Hurt	Hurt-Detal
"PRONET-SERWIS" Krzysztof Płuciennik	X		
COMNET MULTIMEDIA Sp. z o.o.			X
DER.NET SP. Z O.O.	X		
EXATEL S.A.	X		
LANDTECH Spółka z ograniczoną odpowiedzialnością	X		
MLYN.NET Spółka z ograniczoną odpowiedzialnością	X		
NAUKOWA I AKADEMICKA SIEĆ KOMPUTEROWA - PAŃSTWOWY INSTYTUT BADAWCZY	X		
NETIA SPÓŁKA AKCYJNA			X
NEXERA Sp. z o.o.		X	
NetBlue Kowalczyk Sp. J.	X		
ORANGE POLSKA S.A.	X		X
P4 SPÓŁKA Z OGRANICZONĄ ODPOWIEDZIALNOŚCIĄ	X		
POLKOMTEL Sp. z o.o.	X		
RFC INTERNET SPÓŁKA Z OGRANICZONĄ ODPOWIEDZIALNOŚCIĄ	X		
T-MOBILE POLSKA S.A.	X		
VECTRA S.A.	X		
VLINE Sp. z o.o.	X		

W tabeli nr 18.3.2 przedstawiono liczbowy i procentowy podział na punkty adresowe w zależności od rodzaju zasięgu na terenie gminy.

Tabela 18.3.2: Podział na rodzaje usług i zasięgów.

	Liczba adresów	Udział %
Rzeczywisty	1 905	82,47%
Hurtowy (wyłącznie)	17	0,74%
Teoretyczny (wyłącznie)	0	0,00%
Brak zasięgu	388	16,80%
SUMA	2 310	100%

Zasięgi sieci

W tabeli nr 18.3.3 przedstawiono liczbowo i procentowo liczbę zasięgów oraz liczbę punktów adresowych na terenie gminy w zależności od przepustowości.

Tabela 18.3.3: Liczba zasięgów i adresów w podziale na przepustowość.

Przepustowość [Mb/s]	Liczba zasięgów	Udział %	Liczba punktów adresowych	Udział %
2	0	0,00%	0	0,00%
10	0	0,00%	0	0,00%
20	0	0,00%	0	0,00%
30	0	0,00%	0	0,00%
40	0	0,00%	0	0,00%
50	538	3,95%	29	1,51%
60	20	0,15%	3	0,16%
70	15	0,11%	1	0,05%
80	8	0,06%	0	0,00%
90	0	0,00%	0	0,00%
100	7	0,05%	0	0,00%
200	10	0,07%	5	0,26%
300	0	0,00%	0	0,00%
400	0	0,00%	0	0,00%
500	0	0,00%	0	0,00%
600	0	0,00%	0	0,00%
700	0	0,00%	0	0,00%
800	0	0,00%	0	0,00%
900	1 684	12,35%	11	0,57%
1000	11 352	83,26%	1 873	97,45%
2000	0	0,00%	0	0,00%
3000	0	0,00%	0	0,00%
4000	0	0,00%	0	0,00%
5000	0	0,00%	0	0,00%
6000	0	0,00%	0	0,00%

Przepustowość [Mb/s]	Liczba zasięgów	Udział %	Liczba punktów adresowych	Udział %
7000	0	0,00%	0	0,00%
8000	0	0,00%	0	0,00%
9000	0	0,00%	0	0,00%
10000	0	0,00%	0	0,00%
SUMA	13 634	100%	1 922	100%

W tabeli nr 18.3.4 przedstawiono liczbę zasięgów w gminie w zależności od rodzaju medium.

Tabela 18.3.4: Liczba zasięgów z podziałem na medium.		
Medium	Liczba zasięgów	Udział %
światłowodowe	13 045	95,68%
kablowe współosiowe miedziane	0	0,00%
kablowe parowe miedziane	55	0,40%
radiowe (FWA)	534	3,92%
SUMA	13 634	100%

Plany inwestycyjne (komercyjne)

W gminie zgłoszone zostały plany inwestycyjne obejmujące 506 punktów adresowych. Zgłoszone plany inwestycyjne przewidują objęcie w kolejnych 3 latach zasięgiem stacjonarnego dostępu do usług szerokopasmowych:

- 197 punktów adresowych znajdujących się już w zasięgu rzeczywistym;
- 10 punktów adresowych znajdujących się już w zasięgu wyłącznie hurtowym;
- 0 punktów adresowych znajdujących się już w zasięgu teoretycznym;
- 8 punktów adresowych znajdujących się w planie inwestycyjnym ze środków publicznych;
- 95 punktów adresowych znajdujących się w innym planie inwestycyjnym ze środków prywatnych;
- 204 punkty adresowe będące białymi plamami (bez zasięgu).

Plany inwestycyjne realizowane ze środków publicznych

W gminie zgłoszone zostały plany inwestycyjne obejmujące 49 punktów adresowych. Realizowany jest 1 projekt z KPO i 0 projektów z FER. Dane pochodzą z systemu SIMBA i odnoszą się do umów o dofinansowanie zawartych do dnia 30 czerwca 2025.

W tabeli nr 18.3.5 przedstawiono liczbę punktów adresowych na terenie gminy, objętych planami inwestycyjnymi do zrealizowania ze środków publicznych.

Tabela 18.3.5: Liczba punktów adresowych ze zgłoszonymi planami inwestycyjnymi realizowanymi ze środków publicznych.

Numer projektu	Beneficjent	Liczba PA
KPOD.05.02-IW. 06-0020/23	MARCOMNET SPÓŁKA Z OGRANICZONĄ ODPOWIEDZIALNOŚCIĄ	49
SUMA		49

Mapa planów inwestycyjnych

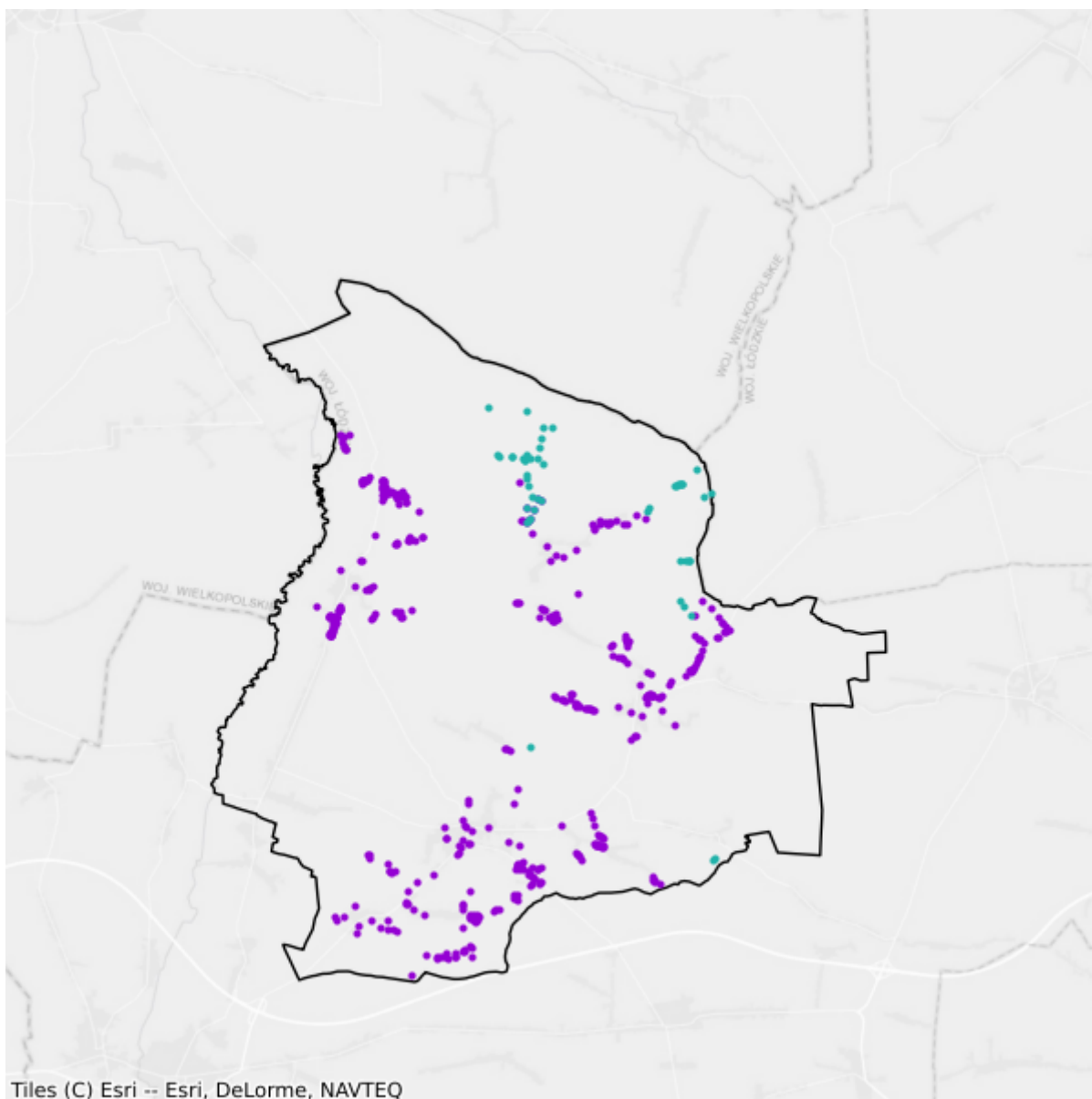

- Plany inwestycyjne realizowane ze środków prywatnych
- Plany inwestycyjne realizowane ze środków publicznych

18.4. Gmina Lututów

TERC: 1018043

Statystyki ogólne

W gminie jest 1 691 punktów adresowych. Na koniec czerwca 2025 roku w zasięgu stacjonarnego dostępu do usług szerokopasmowych było 1 113 punktów adresowych, a 578 pozostało bez zasięgu. Na wskazanym obszarze było 667 białych plam NGA. Od 1 stycznia 2023 do 30 czerwca 2025 roku obywatele zgłosili 16 zapotrzebowań na internet i 0 weryfikacji danych w systemie internet.gov.pl.

W tabeli nr 18.4.1 przedstawiono przedsiębiorców telekomunikacyjnych działających na terenie gminy i świadczących usługi stacjonarnego dostępu do usług szerokopasmowych.

Tabela 18.4.1: Podmiot w zależności od rodzaju usług.			
Podmiot	Detal	Hurt	Hurt-Detal
"PRONET-SERWIS" Krzysztof Płuciennik	X		
COMNET MULTIMEDIA Sp. z o.o.			X
DER.NET SP. Z O.O.	X		
EXATEL S.A.	X		
INTER CONNECTION ŁUKASZ WRÓBEL	X		
MLYN.NET Spółka z ograniczoną odpowiedzialnością	X		
Marcin Stąpór STA KOM	X		
NAUKOWA I AKADEMICKA SIEĆ KOMPUTEROWA - PAŃSTWOWY INSTYTUT BADAWCZY	X		
NETIA SPÓŁKA AKCYJNA			X
NEXERA Sp. z o.o.		X	
NetBlue Kowalczyk Sp. J.	X		
ORANGE POLSKA S.A.	X	X	X
P4 SPÓŁKA Z OGRANICZONĄ ODPOWIEDZIALNOŚCIĄ	X		
POLKOMTEL Sp. z o.o.	X		
RFC INTERNET SPÓŁKA Z OGRANICZONĄ ODPOWIEDZIALNOŚCIĄ	X		
T-MOBILE POLSKA S.A.	X		
VECTRA S.A.	X		
VLINE Sp. z o.o.	X		

W tabeli nr 18.4.2 przedstawiono liczbowy i procentowy podział na punkty adresowe w zależności od rodzaju zasięgu na terenie gminy.

Tabela 18.4.2: Podział na rodzaje usług i zasięgów.		
	Liczba adresów	Udział %
Rzeczywisty	1 041	61,56%
Hurtowy (wyłącznie)	72	4,26%
Teoretyczny (wyłącznie)	0	0,00%
Brak zasięgu	578	34,18%
SUMA	1 691	100%

Zasięgi sieci

W tabeli nr 18.4.3 przedstawiono liczbowo i procentowo liczbę zasięgów oraz liczbę punktów adresowych na terenie gminy w zależności od przepustowości.

Tabela 18.4.3: Liczba zasięgów i adresów w podziale na przepustowość.				
Przepustowość [Mb/s]	Liczba zasięgów	Udział %	Liczba punktów adresowych	Udział %
2	0	0,00%	0	0,00%
10	0	0,00%	0	0,00%
20	0	0,00%	0	0,00%
30	486	4,76%	32	2,88%
40	159	1,56%	19	1,71%
50	145	1,42%	11	0,99%
60	101	0,99%	10	0,90%
70	57	0,56%	13	1,17%
80	11	0,11%	4	0,36%
90	0	0,00%	0	0,00%
100	10	0,10%	2	0,18%
200	0	0,00%	0	0,00%
300	0	0,00%	0	0,00%
400	0	0,00%	0	0,00%
500	1	0,01%	0	0,00%
600	0	0,00%	0	0,00%
700	0	0,00%	0	0,00%
800	0	0,00%	0	0,00%
900	1 252	12,26%	16	1,44%
1000	7 991	78,24%	1 006	90,39%
2000	0	0,00%	0	0,00%
3000	0	0,00%	0	0,00%
4000	0	0,00%	0	0,00%

Przepustowość [Mb/s]	Liczba zasięgów	Udział %	Liczba punktów adresowych	Udział %
5000	0	0,00%	0	0,00%
6000	0	0,00%	0	0,00%
7000	0	0,00%	0	0,00%
8000	0	0,00%	0	0,00%
9000	0	0,00%	0	0,00%
10000	0	0,00%	0	0,00%
SUMA	10 213	100%	1 113	100%

W tabeli nr 18.4.4 przedstawiono liczbę zasięgów w gminie w zależności od rodzaju medium.

Tabela 18.4.4: Liczba zasięgów z podziałem na medium.		
Medium	Liczba zasięgów	Udział %
światłowodowe	9 253	90,60%
kablowe współosiowe miedziane	0	0,00%
kablowe parowe miedziane	912	8,93%
radiowe (FWA)	48	0,47%
SUMA	10 213	100%

Plany inwestycyjne (komercyjne)

W gminie zgłoszone zostały plany inwestycyjne obejmujące 466 punktów adresowych. Zgłoszone plany inwestycyjne przewidują objęcie w kolejnych 3 latach zasięgiem stacjonarnego dostępu do usług szerokopasmowych:

- 117 punktów adresowych znajdujących się już w zasięgu rzeczywistym;
- 22 punkty adresowe znajdujące się już w zasięgu wyłącznie hurtowym;
- 0 punktów adresowych znajdujących się już w zasięgu teoretycznym;
- 32 punkty adresowe znajdujące się w planie inwestycyjnym ze środków publicznych;
- 70 punktów adresowych znajdujących się w innym planie inwestycyjnym ze środków prywatnych;
- 257 punktów adresowych będących białymi plamami (bez zasięgu).

Plany inwestycyjne realizowane ze środków publicznych

W gminie zgłoszone zostały plany inwestycyjne obejmujące 260 punktów adresowych. Realizowany jest 1 projekt z KPO i 0 projektów z FER. Dane pochodzą z systemu SIMBA i odnoszą się do umów o dofinansowanie zawartych do dnia 30 czerwca 2025.

W tabeli nr 18.4.5 przedstawiono liczbę punktów adresowych na terenie gminy, objętych planami inwestycyjnymi do zrealizowania ze środków publicznych.

Tabela 18.4.5: Liczba punktów adresowych ze zgłoszonymi planami inwestycyjnymi realizowanymi ze środków publicznych.

Numer projektu	Beneficjent	Liczba PA
KPOD.05.02-IW. 06-0020/23	MARCOMNET SPÓŁKA Z OGRANICZONĄ ODPOWIEDZIALNOŚCIĄ	260
SUMA		260

Mapa planów inwestycyjnych

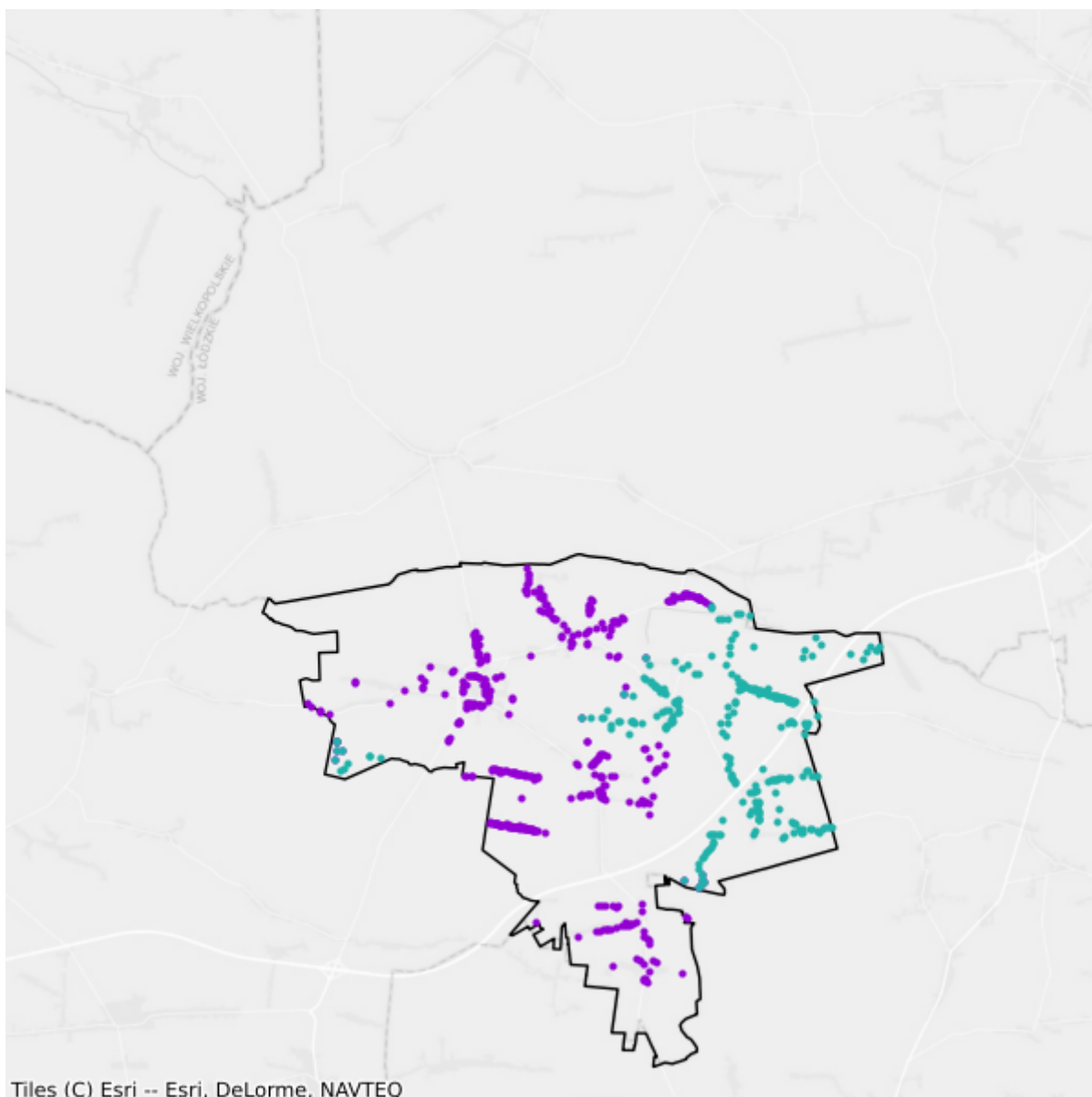

- Plany inwestycyjne realizowane ze środków prywatnych
- Plany inwestycyjne realizowane ze środków publicznych

18.5. Gmina Łubnice

TERC: 1018052

Statystyki ogólne

W gminie jest 1 259 punktów adresowych. Na koniec czerwca 2025 roku w zasięgu stacjonarnego dostępu do usług szerokopasmowych było 1 240 punktów adresowych, a 19 pozostało bez zasięgu. Na wskazanym obszarze były 53 białe plamy NGA. Od 1 stycznia 2023 do 30 czerwca 2025 roku obywatele zgłosili 1 zapotrzebowanie na internet i 0 weryfikacji danych w systemie internet.gov.pl.

W tabeli nr 18.5.1 przedstawiono przedsiębiorców telekomunikacyjnych działających na terenie gminy i świadczących usługi stacjonarnego dostępu do usług szerokopasmowych.

Tabela 18.5.1: Podmiot w zależności od rodzaju usług.			
Podmiot	Detal	Hurt	Hurt-Detal
"PRONET-SERWIS" Krzysztof Płuciennik	X		
BLUMEDIA Piotr Strzała	X		X
COMNET MULTIMEDIA Sp. z o.o.			X
DER.NET SP. Z O.O.	X		
EXATEL S.A.	X		
FIBERHOST SPÓŁKA AKCYJNA		X	
INEA SPÓŁKA Z OGRANICZONĄ ODPOWIEDZIALNOŚCIĄ	X		
MLYN.NET Spółka z ograniczoną odpowiedzialnością	X		
NAUKOWA I AKADEMICKA SIEĆ KOMPUTEROWA - PAŃSTWOWY INSTYTUT BADAWCZY	X		
NETIA SPÓŁKA AKCYJNA			X
NEXERA Sp. z o.o.		X	
NetBlue Kowalczyk Sp. J.	X		
ORANGE POLSKA S.A.	X	X	X
P4 SPÓŁKA Z OGRANICZONĄ ODPOWIEDZIALNOŚCIĄ	X		
POLKOMTEL Sp. z o.o.	X		
RFC INTERNET SPÓŁKA Z OGRANICZONĄ ODPOWIEDZIALNOŚCIĄ	X		
T-MOBILE POLSKA S.A.	X		
VECTRA S.A.	X		
VLINE Sp. z o.o.	X		

W tabeli nr 18.5.2 przedstawiono liczbowy i procentowy podział na punkty adresowe w zależności od rodzaju zasięgu na terenie gminy.

Tabela 18.5.2: Podział na rodzaje usług i zasięgów.		
	Liczba adresów	Udział %
Rzeczywisty	1 234	98,01%
Hurtowy (wyłącznie)	6	0,48%
Teoretyczny (wyłącznie)	0	0,00%
Brak zasięgu	19	1,51%
SUMA	1 259	100%

Zasięgi sieci

W tabeli nr 18.5.3 przedstawiono liczbowo i procentowo liczbę zasięgów oraz liczbę punktów adresowych na terenie gminy w zależności od przepustowości.

Tabela 18.5.3: Liczba zasięgów i adresów w podziale na przepustowość.				
Przepustowość [Mb/s]	Liczba zasięgów	Udział %	Liczba punktów adresowych	Udział %
2	0	0,00%	0	0,00%
10	0	0,00%	0	0,00%
20	0	0,00%	0	0,00%
30	133	1,90%	0	0,00%
40	40	0,57%	0	0,00%
50	1 080	15,45%	30	2,42%
60	120	1,72%	2	0,16%
70	30	0,43%	1	0,08%
80	3	0,04%	1	0,08%
90	0	0,00%	0	0,00%
100	3	0,04%	0	0,00%
200	0	0,00%	0	0,00%
300	0	0,00%	0	0,00%
400	0	0,00%	0	0,00%
500	0	0,00%	0	0,00%
600	0	0,00%	0	0,00%
700	0	0,00%	0	0,00%
800	0	0,00%	0	0,00%
900	570	8,15%	0	0,00%
1000	5 013	71,70%	1 206	97,26%
2000	0	0,00%	0	0,00%
3000	0	0,00%	0	0,00%
4000	0	0,00%	0	0,00%

Przepustowość [Mb/s]	Liczba zasięgów	Udział %	Liczba punktów adresowych	Udział %
5000	0	0,00%	0	0,00%
6000	0	0,00%	0	0,00%
7000	0	0,00%	0	0,00%
8000	0	0,00%	0	0,00%
9000	0	0,00%	0	0,00%
10000	0	0,00%	0	0,00%
SUMA	6 992	100%	1 240	100%

W tabeli nr 18.5.4 przedstawiono liczbę zasięgów w gminie w zależności od rodzaju medium.

Tabela 18.5.4: Liczba zasięgów z podziałem na medium.		
Medium	Liczba zasięgów	Udział %
światłowodowe	5 586	79,89%
kablowe współosiowe miedziane	0	0,00%
kablowe parowe miedziane	395	5,65%
radiowe (FWA)	1 011	14,46%
SUMA	6 992	100%

Plany inwestycyjne (komercyjne)

W gminie zgłoszone zostały plany inwestycyjne obejmujące 88 punktów adresowych. Zgłoszone plany inwestycyjne przewidują objęcie w kolejnych 3 latach zasięgiem stacjonarnego dostępu do usług szerokopasmowych:

- 80 punktów adresowych znajdujących się już w zasięgu rzeczywistym;
- 0 punktów adresowych znajdujących się już w zasięgu wyłącznie hurtowym;
- 0 punktów adresowych znajdujących się już w zasięgu teoretycznym;
- 5 punktów adresowych znajdujących się w planie inwestycyjnym ze środków publicznych;
- 6 punktów adresowych znajdujących się w innym planie inwestycyjnym ze środków prywatnych;
- 2 punkty adresowe będące białymi plamami (bez zasięgu).

Plany inwestycyjne realizowane ze środków publicznych

W gminie zgłoszone zostały plany inwestycyjne obejmujące 11 punktów adresowych. Realizowany jest 1 projekt z KPO i 0 projektów z FERC. Dane pochodzą z systemu SIMBA i odnoszą się do umów o dofinansowanie zawartych do dnia 30 czerwca 2025.

W tabeli nr 18.5.5 przedstawiono liczbę punktów adresowych na terenie gminy, objętych planami inwestycyjnymi do zrealizowania ze środków publicznych.

Tabela 18.5.5: Liczba punktów adresowych ze zgłoszonymi planami inwestycyjnymi realizowanymi ze środków publicznych.

Numer projektu	Beneficjent	Liczba PA
KPOD.05.02-IW. 06-0020/23	MARCOMNET SPÓŁKA Z OGRANICZONĄ ODPOWIEDZIALNOŚCIĄ	11
SUMA		11

Mapa planów inwestycyjnych

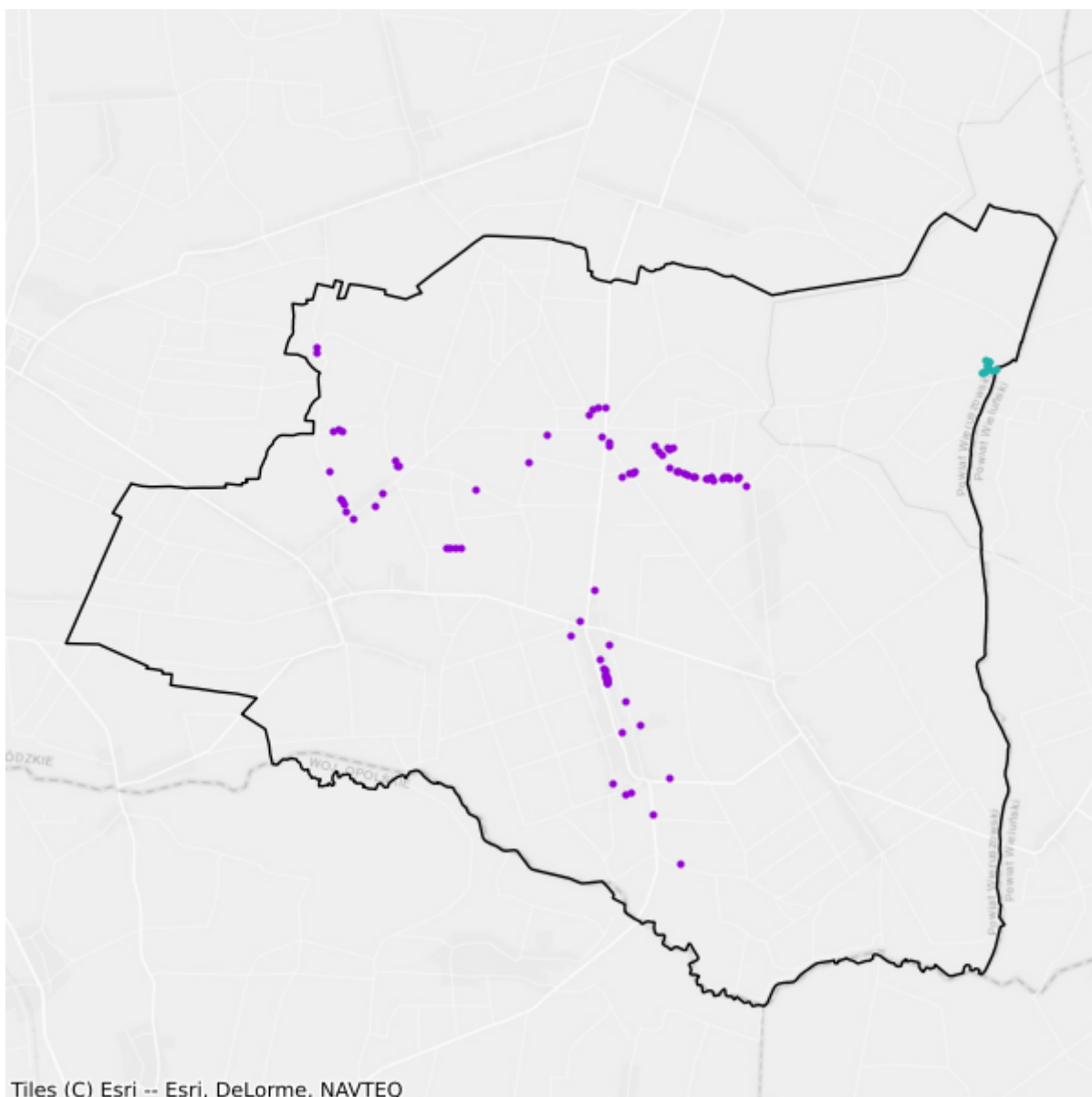

- Plany inwestycyjne realizowane ze środków prywatnych
- Plany inwestycyjne realizowane ze środków publicznych

18.6. Gmina Sokolniki

TERC: 1018062

Statystyki ogólne

W gminie jest 2 125 punktów adresowych. Na koniec czerwca 2025 roku w zasięgu stacjonarnego dostępu do usług szerokopasmowych było 1 747 punktów adresowych, a 378 pozostało bez zasięgu. Na wskazanym obszarze były 454 białe plamy NGA. Od 1 stycznia 2023 do 30 czerwca 2025 roku obywatele zgłosili 10 zapotrzebowań na internet i 0 weryfikacji danych w systemie internet.gov.pl.

W tabeli nr 18.6.1 przedstawiono przedsiębiorców telekomunikacyjnych działających na terenie gminy i świadczących usługi stacjonarnego dostępu do usług szerokopasmowych.

Tabela 18.6.1: Podmiot w zależności od rodzaju usług.			
Podmiot	Detal	Hurt	Hurt-Detal
"PRONET-SERWIS" Krzysztof Płuciennik	X		
COMNET MULTIMEDIA Sp. z o.o.			X
DER.NET SP. Z O.O.	X		
EXATEL S.A.	X		
INTER CONNECTION ŁUKASZ WRÓBEL	X		
MLYN.NET Spółka z ograniczoną odpowiedzialnością	X		
NAUKOWA I AKADEMICKA SIEĆ KOMPUTEROWA - PAŃSTWOWY INSTYTUT BADAWCZY	X		
NETIA SPÓŁKA AKCYJNA			X
NEXERA Sp. z o.o.		X	
NetBlue Kowalczyk Sp. J.	X		
ORANGE POLSKA S.A.	X	X	X
P4 SPÓŁKA Z OGRANICZONĄ ODPOWIEDZIALNOŚCIĄ	X		
POLKOMTEL Sp. z o.o.	X		
RFC INTERNET SPÓŁKA Z OGRANICZONĄ ODPOWIEDZIALNOŚCIĄ	X		
T-MOBILE POLSKA S.A.	X		
TOWERLINK POLAND SPÓŁKA Z OGRANICZONĄ ODPOWIEDZIALNOŚCIĄ		X	
VECTRA S.A.	X		
VLINE Sp. z o.o.	X		
WIFIMAX SPÓŁKA Z OGRANICZONĄ ODPOWIEDZIALNOŚCIĄ	X		

W tabeli nr 18.6.2 przedstawiono liczbowy i procentowy podział na punkty adresowe w zależności od rodzaju zasięgu na terenie gminy.

Tabela 18.6.2: Podział na rodzaje usług i zasięgów.		
	Liczba adresów	Udział %
Rzeczywisty	1 707	80,33%
Hurtowy (wyłącznie)	25	1,18%
Teoretyczny (wyłącznie)	15	0,71%
Brak zasięgu	378	17,79%
SUMA	2 125	100%

Zasięgi sieci

W tabeli nr 18.6.3 przedstawiono liczbowo i procentowo liczbę zasięgów oraz liczbę punktów adresowych na terenie gminy w zależności od przepustowości.

Tabela 18.6.3: Liczba zasięgów i adresów w podziale na przepustowość.				
Przepustowość [Mb/s]	Liczba zasięgów	Udział %	Liczba punktów adresowych	Udział %
2	2	0,02%	0	0,00%
10	0	0,00%	0	0,00%
20	1	0,01%	1	0,06%
30	156	1,61%	3	0,17%
40	109	1,12%	6	0,34%
50	518	5,34%	62	3,55%
60	81	0,84%	1	0,06%
70	54	0,56%	3	0,17%
80	2	0,02%	0	0,00%
90	0	0,00%	0	0,00%
100	5	0,05%	1	0,06%
200	9	0,09%	1	0,06%
300	0	0,00%	0	0,00%
400	0	0,00%	0	0,00%
500	0	0,00%	0	0,00%
600	0	0,00%	0	0,00%
700	0	0,00%	0	0,00%
800	0	0,00%	0	0,00%
900	1 034	10,66%	2	0,11%
1000	7 719	79,59%	1 659	94,96%
2000	0	0,00%	0	0,00%
3000	0	0,00%	0	0,00%
4000	0	0,00%	0	0,00%

Przepustowość [Mb/s]	Liczba zasięgów	Udział %	Liczba punktów adresowych	Udział %
5000	0	0,00%	0	0,00%
6000	0	0,00%	0	0,00%
7000	0	0,00%	0	0,00%
8000	0	0,00%	0	0,00%
9000	0	0,00%	0	0,00%
10000	8	0,08%	8	0,46%
SUMA	9 698	100%	1 747	100%

W tabeli nr 18.6.4 przedstawiono liczbę zasięgów w gminie w zależności od rodzaju medium.

Tabela 18.6.4: Liczba zasięgów z podziałem na medium.		
Medium	Liczba zasięgów	Udział %
światłowodowe	8 765	90,38%
kablowe współosiowe miedziane	0	0,00%
kablowe parowe miedziane	481	4,96%
radiowe (FWA)	452	4,66%
SUMA	9 698	100%

Plany inwestycyjne (komercyjne)

W gminie zgłoszone zostały plany inwestycyjne obejmujące 749 punktów adresowych. Zgłoszone plany inwestycyjne przewidują objęcie w kolejnych 3 latach zasięgiem stacjonarnego dostępu do usług szerokopasmowych:

- 428 punktów adresowych znajdujących się już w zasięgu rzeczywistym;
- 5 punktów adresowych znajdujących się już w zasięgu wyłącznie hurtowym;
- 15 punktów adresowych znajdujących się już w zasięgu teoretycznym;
- 26 punktów adresowych znajdujących się w planie inwestycyjnym ze środków publicznych;
- 66 punktów adresowych znajdujących się w innym planie inwestycyjnym ze środków prywatnych;
- 235 punktów adresowych będących białymi plamami (bez zasięgu).

Plany inwestycyjne realizowane ze środków publicznych

W gminie zgłoszone zostały plany inwestycyjne obejmujące 48 punktów adresowych. Realizowany jest 1 projekt z KPO i 0 projektów z FER. Dane pochodzą z systemu SIMBA i odnoszą się do umów o dofinansowanie zawartych do dnia 30 czerwca 2025.

W tabeli nr 18.6.5 przedstawiono liczbę punktów adresowych na terenie gminy, objętych planami inwestycyjnymi do zrealizowania ze środków publicznych.

Tabela 18.6.5: Liczba punktów adresowych ze zgłoszonymi planami inwestycyjnymi realizowanymi ze środków publicznych.

Numer projektu	Beneficjent	Liczba PA
KPOD.05.02-IW. 06-0020/23	MARCOMNET SPÓŁKA Z OGRANICZONĄ ODPOWIEDZIALNOŚCIĄ	48
SUMA		48

Mapa planów inwestycyjnych

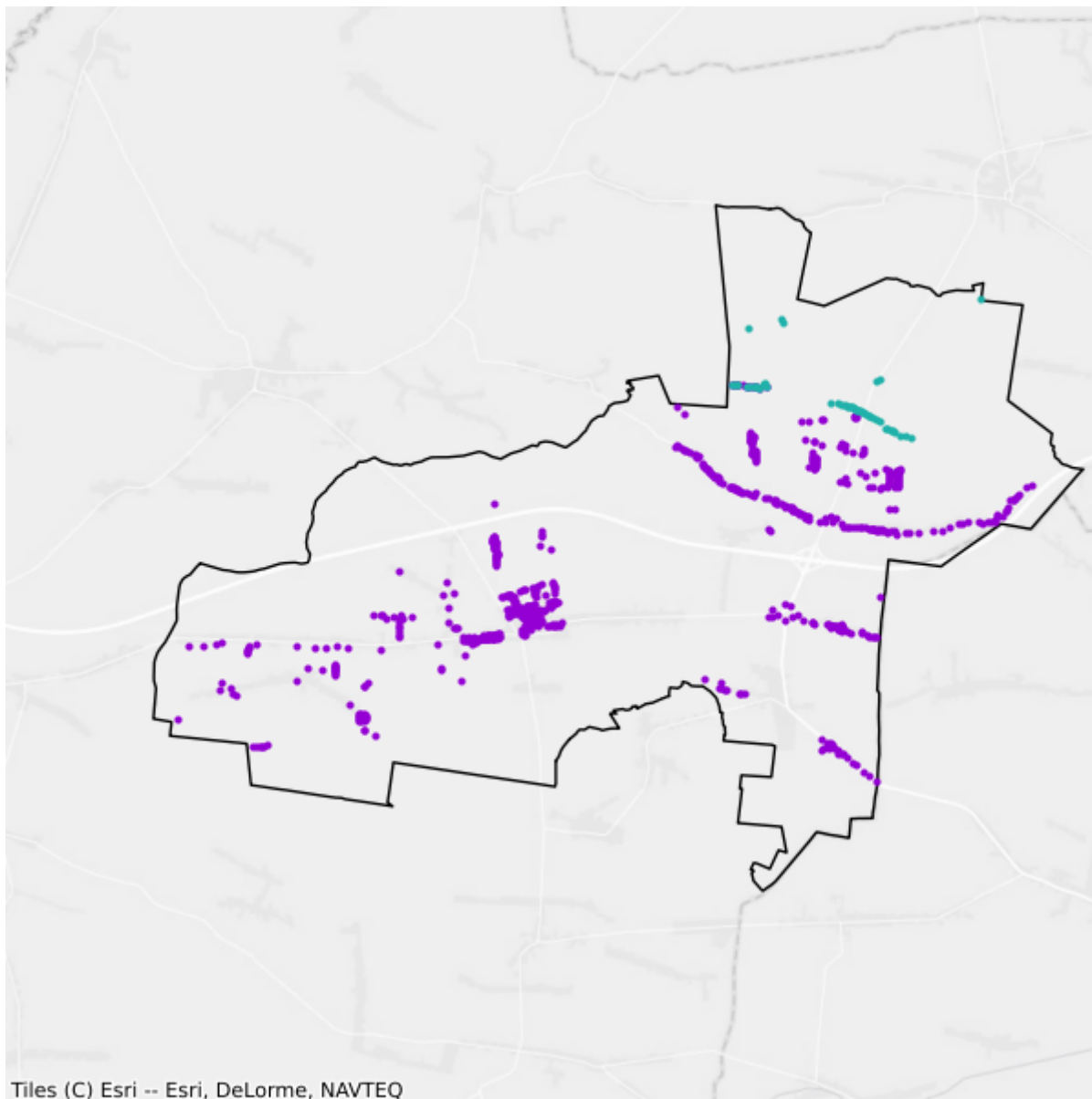

- Plany inwestycyjne realizowane ze środków prywatnych
- Plany inwestycyjne realizowane ze środków publicznych

18.7. Gmina Wieruszów

TERC: 1018073

Statystyki ogólne

W gminie jest 4 007 punktów adresowych. Na koniec czerwca 2025 roku w zasięgu stacjonarnego dostępu do usług szerokopasmowych było 3 847 punktów adresowych, a 160 pozostało bez zasięgu. Na wskazanym obszarze było 269 białych plam NGA. Od 1 stycznia 2023 do 30 czerwca 2025 roku obywatele zgłosili 1 zapotrzebowanie na internet i 1 weryfikację danych w systemie internet.gov.pl.

W tabeli nr 18.7.1 przedstawiono przedsiębiorców telekomunikacyjnych działających na terenie gminy i świadczących usługi stacjonarnego dostępu do usług szerokopasmowych.

Tabela 18.7.1: Podmiot w zależności od rodzaju usług.			
Podmiot	Detal	Hurt	Hurt-Detal
"PRONET-SERWIS" Krzysztof Płuciennik	X		
COMNET MULTIMEDIA Sp. z o.o.			X
DER.NET SP. Z O.O.	X		
EXATEL S.A.	X		
INTER CONNECTION ŁUKASZ WRÓBEL	X		
Infratel Spółka z Ograniczoną Odpowiedzialnością		X	
KRAK-MAN OKSS Sp. z o.o.		X	
LANDTECH Spółka z ograniczoną odpowiedzialnością	X		
MLYN.NET Spółka z ograniczoną odpowiedzialnością	X		
NAUKOWA I AKADEMICKA SIEĆ KOMPUTEROWA - PAŃSTWOWY INSTYTUT BADAWCZY	X		
NETIA SPÓŁKA AKCYJNA			X
NEXERA Sp. z o.o.		X	
NetBlue Kowalczyk Sp. J.	X		
ORANGE POLSKA S.A.	X	X	X
P4 SPÓŁKA Z OGRANICZONĄ ODPOWIEDZIALNOŚCIĄ	X		
POLKOMTEL Sp. z o.o.	X		
RFC INTERNET SPÓŁKA Z OGRANICZONĄ ODPOWIEDZIALNOŚCIĄ	X		
T-MOBILE POLSKA S.A.	X		
TK TELEKOM Sp. z o.o.			X

Podmiot	Detal	Hurt	Hurt-Detal
TOWERLINK POLAND SPÓŁKA Z OGRANICZONĄ ODPOWIEDZIALNOŚCIĄ		X	
VECTRA S.A.	X		
VLINE Sp. z o.o.	X		
WIFIMAX SPÓŁKA Z OGRANICZONĄ ODPOWIEDZIALNOŚCIĄ	X		
WOJEWÓDZTWO ŁÓDZKIE		X	

W tabeli nr 18.7.2 przedstawiono liczbowy i procentowy podział na punkty adresowe w zależności od rodzaju zasięgu na terenie gminy.

Tabela 18.7.2: Podział na rodzaje usług i zasięgów.		
	Liczba adresów	Udział %
Rzeczywisty	3 659	91,32%
Hurtowy (wyłącznie)	159	3,97%
Teoretyczny (wyłącznie)	29	0,72%
Brak zasięgu	160	3,99%
SUMA	4 007	100%

Zasięgi sieci

W tabeli nr 18.7.3 przedstawiono liczbowo i procentowo liczbę zasięgów oraz liczbę punktów adresowych na terenie gminy w zależności od przepustowości.

Tabela 18.7.3: Liczba zasięgów i adresów w podziale na przepustowość.				
Przepustowość [Mb/s]	Liczba zasięgów	Udział %	Liczba punktów adresowych	Udział %
2	1 764	4,76%	19	0,49%
10	568	1,53%	7	0,18%
20	172	0,46%	0	0,00%
30	1 357	3,66%	54	1,40%
40	339	0,91%	16	0,42%
50	651	1,76%	6	0,16%
60	181	0,49%	5	0,13%
70	22	0,06%	2	0,05%
80	12	0,03%	0	0,00%
90	2	0,01%	0	0,00%
100	24	0,06%	0	0,00%
200	8	0,02%	1	0,03%
300	0	0,00%	0	0,00%
400	0	0,00%	0	0,00%
500	3	0,01%	0	0,00%

Przepustowość [Mb/s]	Liczba zasięgów	Udział %	Liczba punktów adresowych	Udział %
600	0	0,00%	0	0,00%
700	0	0,00%	0	0,00%
800	0	0,00%	0	0,00%
900	3 297	8,89%	2	0,05%
1000	26 297	70,90%	2 540	66,03%
2000	2 389	6,44%	1 194	31,04%
3000	0	0,00%	0	0,00%
4000	0	0,00%	0	0,00%
5000	0	0,00%	0	0,00%
6000	0	0,00%	0	0,00%
7000	0	0,00%	0	0,00%
8000	0	0,00%	0	0,00%
9000	0	0,00%	0	0,00%
10000	2	0,01%	1	0,03%
SUMA	37 088	100%	3 847	100%

W tabeli nr 18.7.4 przedstawiono liczbę zasięgów w gminie w zależności od rodzaju medium.

Tabela 18.7.4: Liczba zasięgów z podziałem na medium.

Medium	Liczba zasięgów	Udział %
światłowodowe	31 968	86,19%
kablowe współosiowe miedziane	0	0,00%
kablowe parowe miedziane	4 709	12,70%
radiowe (FWA)	411	1,11%
SUMA	37 088	100%

Plany inwestycyjne (komercyjne)

W gminie zgłoszone zostały plany inwestycyjne obejmujące 594 punkty adresowe. Zgłoszone plany inwestycyjne przewidują objęcie w kolejnych 3 latach zasięgiem stacjonarnego dostępu do usług szerokopasmowych:

- 459 punktów adresowych znajdujących się już w zasięgu rzeczywistym;
- 11 punktów adresowych znajdujących się już w zasięgu wyłącznie hurtowym;
- 16 punktów adresowych znajdujących się już w zasięgu teoretycznym;
- 19 punktów adresowych znajdujących się w planie inwestycyjnym ze środków publicznych;
- 29 punktów adresowych znajdujących się w innym planie inwestycyjnym ze środków prywatnych;
- 79 punktów adresowych będących białymi plamami (bez zasięgu).

Plany inwestycyjne realizowane ze środków publicznych

W gminie zgłoszone zostały plany inwestycyjne obejmujące 21 punktów adresowych. Realizowany jest 1 projekt z KPO i 0 projektów z FERC. Dane pochodzą z systemu SIMBA i odnoszą się do umów o dofinansowanie zawartych do dnia 30 czerwca 2025.

W tabeli nr 18.7.5 przedstawiono liczbę punktów adresowych na terenie gminy, objętych planami inwestycyjnymi do zrealizowania ze środków publicznych.

Tabela 18.7.5: Liczba punktów adresowych ze zgłoszonymi planami inwestycyjnymi realizowanymi ze środków publicznych.		
Numer projektu	Beneficjent	Liczba PA
KPOD.05.02-IW. 06-0020/23	MARCOMNET SPÓŁKA Z OGRANICZONĄ ODPOWIEDZIALNOŚCIĄ	21
SUMA		21

Mapa planów inwestycyjnych

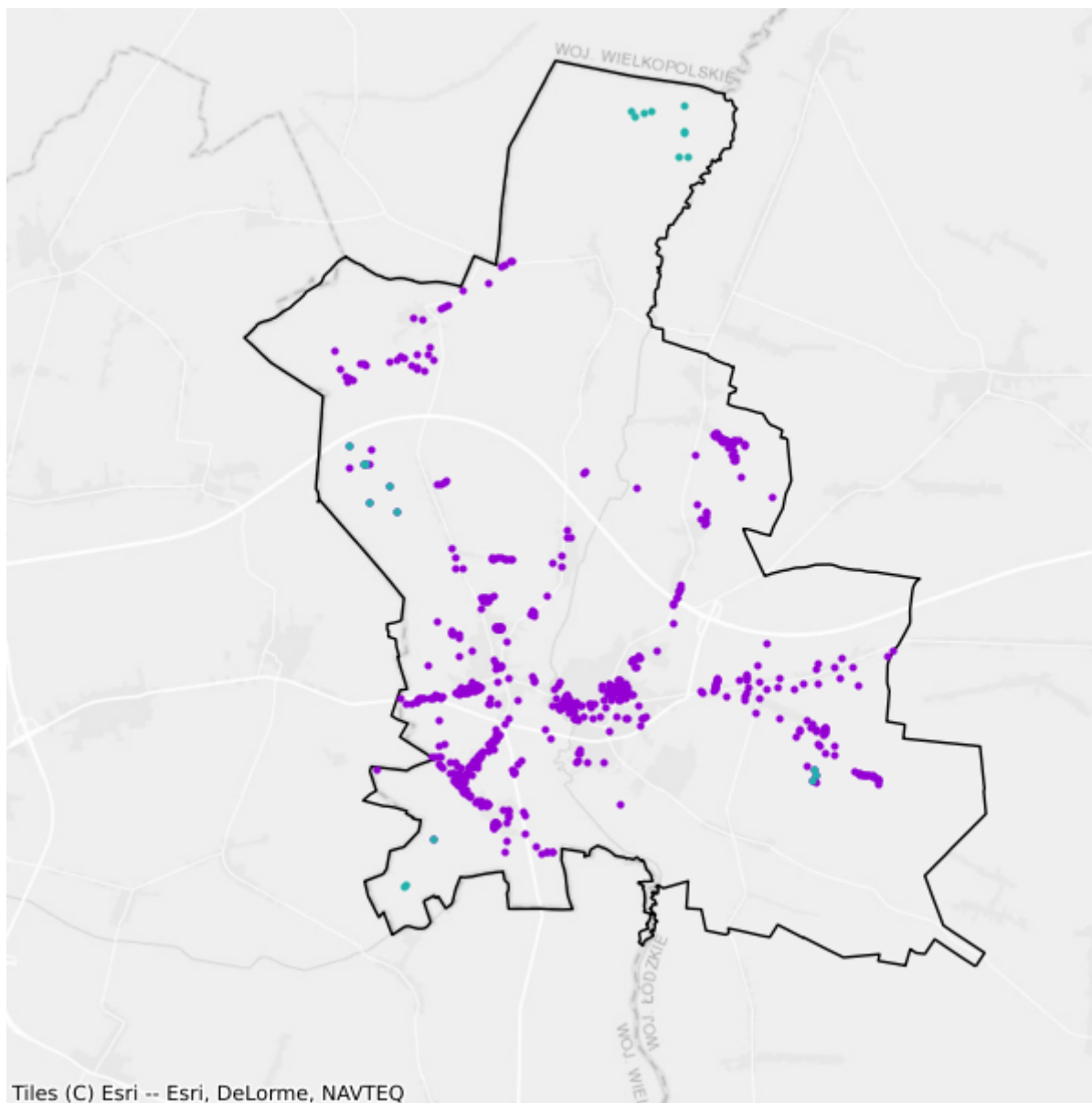

- Plany inwestycyjne realizowane ze środków prywatnych
- Plany inwestycyjne realizowane ze środków publicznych

19. Powiat zduńskowski

TERC: 1019

Statystyki ogólne

W powiecie jest 19 966 punktów adresowych. Na koniec czerwca 2025 roku w zasięgu stacjonarnego dostępu do usług szerokopasmowych było 16 508 punktów adresowych, a 3 458 pozostało bez zasięgu. Na wskazanym obszarze było 4 447 białych plam NGA. Od 1 stycznia 2023 do 30 czerwca 2025 roku obywatele zgłosili 307 zapotrzebowań na internet i 16 weryfikacji danych w systemie internet.gov.pl.

Na terenie powiatu działa 25 przedsiębiorców telekomunikacyjnych świadczących usługi stacjonarnego dostępu do usług szerokopasmowych, w tym:

- 17 świadczących wyłącznie usługi detaliczne;
- 4 świadczących wyłącznie usługi hurtowe;
- 4 świadczących usługi hurtowo-detaliczne.

W tabeli nr 19.1 przedstawiono liczbę zasięgów i punktów adresowych w zasięgu na terenie powiatu.

Tabela 19.1: Liczba zasięgów i punktów adresowych w zasięgu na terenie powiatu.			
Gmina	Liczba zasięgów zgłoszonych przez podmioty zobowiązane do raportowania	Liczba punktów adresowych objętych zasięgiem	Liczba punktów adresowych ogółem
Szadek	22 446	1 650	2 748
Zapolice	23 038	1 891	2 309
Zduńska Wola	93 332	8 726	9 761
Zduńska Wola	43 311	4 241	5 148
SUMA	182 127	16 508	19 966

W tabeli nr 19.2 przedstawiono liczbowy i procentowy podział na punkty adresowe w zależności od rodzaju zasięgu na terenie powiatu.

Tabela 19.2: Podział na rodzaje usług i zasięgów.		
	Liczba adresów	Udział %
Rzeczywisty	15 056	75,41%
Hurtowy (wyłącznie)	1 017	5,09%

	Liczba adresów	Udział %
Teoretyczny (wyłącznie)	435	2,18%
Brak zasięgu	3 458	17,32%
SUMA	19 966	100%

Zasięgi sieci

W tabeli nr 19.3 przedstawiono liczbowo i procentowo liczbę zasięgów oraz liczbę punktów adresowych na terenie powiatu w zależności od przepustowości.

Tabela 19.3: Liczba zasięgów i adresów w podziale na przepustowość.				
Przepustowość [Mb/s]	Liczba zasięgów	Udział %	Liczba punktów adresowych	Udział %
2	7 714	4,24%	149	0,90%
10	528	0,29%	7	0,04%
20	27	0,01%	2	0,01%
30	3 910	2,15%	466	2,82%
40	770	0,42%	67	0,41%
50	938	0,52%	191	1,16%
60	538	0,30%	54	0,33%
70	362	0,20%	24	0,15%
80	58	0,03%	25	0,15%
90	14	0,01%	4	0,02%
100	44	0,02%	3	0,02%
200	0	0,00%	0	0,00%
300	128	0,07%	2	0,01%
400	0	0,00%	0	0,00%
500	0	0,00%	0	0,00%
600	50	0,03%	0	0,00%
700	0	0,00%	0	0,00%
800	0	0,00%	0	0,00%
900	21 657	11,89%	112	0,68%
1000	145 381	79,82%	15 398	93,28%
2000	8	0,00%	4	0,02%
3000	0	0,00%	0	0,00%
4000	0	0,00%	0	0,00%
5000	0	0,00%	0	0,00%
6000	0	0,00%	0	0,00%
7000	0	0,00%	0	0,00%
8000	0	0,00%	0	0,00%
9000	0	0,00%	0	0,00%

Przepustowość [Mb/s]	Liczba zasięgów	Udział %	Liczba punktów adresowych	Udział %
10000	0	0,00%	0	0,00%
SUMA	182 127	100%	16 508	100%

W tabeli nr 19.4 przedstawiono liczbę zasięgów w powiecie w zależności od rodzaju medium.

Tabela 19.4: Liczba zasięgów z podziałem na medium.		
Medium	Liczba zasięgów	Udział %
światłowodowe	166 810	91,59%
kablowe współosiowe miedziane	446	0,24%
kablowe parowe miedziane	13 918	7,64%
radiowe (FWA)	953	0,52%
SUMA	182 127	100%

Plany inwestycyjne (komercyjne)

W powiecie zgłoszone zostały plany inwestycyjne obejmujące 5 055 punktów adresowych, w tym 4 712 unikalnych punktów adresowych.

W tabeli nr 19.5 przedstawiono liczbę punktów adresowych na terenie powiatu, objętych planami inwestycyjnymi do zrealizowania ze środków własnych inwestorów.

Tabela 19.5: Liczba punktów adresowych ze zgłoszonymi planami inwestycyjnymi finansowanymi ze środków własnych inwestora.	
Powiat	Liczba punktów adresowych objętych planami inwestycyjnymi
Szadek	1 746
Zapolice	511
Zduńska Wola	1 247
Zduńska Wola	1 551
SUMA	5 055

Plany inwestycyjne realizowane ze środków publicznych

W powiecie zgłoszone zostały plany inwestycyjne obejmujące 0 punktów adresowych.

Realizowanych jest 0 projektów z KPO i 0 projektów z FER. Dane pochodzą z systemu SIMBA i odnoszą się do umów o dofinansowanie zawartych do dnia 30 czerwca 2025.

W tabeli nr 19.6 przedstawiono liczbę punktów adresowych na terenie powiatu, objętych planami inwestycyjnymi do zrealizowania ze środków publicznych.

Tabela 19.6: Liczba punktów adresowych ze zgłoszonymi planami inwestycyjnymi realizowanymi ze środków publicznych.	
Gmina	Liczba punktów adresowych objętych planami inwestycyjnymi
Szadek	0

Gmina	Liczba punktów adresowych objętych planami inwestycyjnymi
Zapolice	0
Zduńska Wola	0
Zduńska Wola	0
SUMA	0

19.1. Gmina Zduńska Wola

TERC: 1019011

Statystyki ogólne

W gminie jest 9 761 punktów adresowych. Na koniec czerwca 2025 roku w zasięgu stacjonarnego dostępu do usług szerokopasmowych było 8 726 punktów adresowych, a 1 035 pozostało bez zasięgu. Na wskazanym obszarze były 1 583 białe plamy NGA. Od 1 stycznia 2023 do 30 czerwca 2025 roku obywatele zgłosili 44 zapotrzebowania na internet i 8 weryfikacji danych w systemie internet.gov.pl.

W tabeli nr 19.1.1 przedstawiono przedsiębiorców telekomunikacyjnych działających na terenie gminy i świadczących usługi stacjonarnego dostępu do usług szerokopasmowych.

Tabela 19.1.1: Podmiot w zależności od rodzaju usług.			
Podmiot	Detal	Hurt	Hurt-Detal
"PRONET-SERWIS" Krzysztof Płuciennik	X		
ATMAN SPÓŁKA Z OGRANICZONĄ ODPOWIEDZIALNOŚCIĄ	X		
DER.NET SP. Z O.O.	X		
EXATEL S.A.	X		
INEA SPÓŁKA Z OGRANICZONĄ ODPOWIEDZIALNOŚCIĄ	X		
LANDTECH Spółka z ograniczoną odpowiedzialnością	X		
MLYN.NET Spółka z ograniczoną odpowiedzialnością	X		
MULTIMEDIA POLSKA SPÓŁKA Z OGRANICZONĄ ODPOWIEDZIALNOŚCIĄ			X
NAUKOWA I AKADEMICKA SIEĆ KOMPUTEROWA - PAŃSTWOWY INSTYTUT BADAWCZY	X		
NETIA SPÓŁKA AKCYJNA			X
NEXERA Sp. z o.o.		X	
NetBlue Kowalczyk Sp. J.	X		
ORANGE POLSKA S.A.	X	X	X
P4 SPÓŁKA Z OGRANICZONĄ ODPOWIEDZIALNOŚCIĄ	X		
POLKOMTEL Sp. z o.o.	X		
RFC INTERNET SPÓŁKA Z OGRANICZONĄ ODPOWIEDZIALNOŚCIĄ	X		
SPÓŁDZIELNIA MIESZKANIOWA "LOKATOR"	X		
T-MOBILE POLSKA S.A.	X		
TK TELEKOM Sp. z o.o.			X

Podmiot	Detal	Hurt	Hurt-Detal
TOWERLINK POLAND SPÓŁKA Z OGRANICZONĄ ODPOWIEDZIALNOŚCIĄ		X	
VECTRA S.A.	X		
VLINE Sp. z o.o.	X		
ksiezyc.pl - AVES sp. z o.o.	X		
ŚWIATŁOWÓD INWESTYCJE SPÓŁKA Z OGRANICZONĄ ODPOWIEDZIALNOŚCIĄ		X	

W tabeli nr 19.1.2 przedstawiono liczbowy i procentowy podział na punkty adresowe w zależności od rodzaju zasięgu na terenie gminy.

Tabela 19.1.2: Podział na rodzaje usług i zasięgów.

	Liczba adresów	Udział %
Rzeczywisty	7 811	80,02%
Hurtowy (wyłącznie)	755	7,73%
Teoretyczny (wyłącznie)	160	1,64%
Brak zasięgu	1 035	10,60%
SUMA	9 761	100%

Zasięgi sieci

W tabeli nr 19.1.3 przedstawiono liczbowo i procentowo liczbę zasięgów oraz liczbę punktów adresowych na terenie gminy w zależności od przepustowości.

Tabela 19.1.3: Liczba zasięgów i adresów w podziale na przepustowość.

Przepustowość [Mb/s]	Liczba zasięgów	Udział %	Liczba punktów adresowych	Udział %
2	6 492	6,96%	126	1,44%
10	510	0,55%	7	0,08%
20	27	0,03%	2	0,02%
30	2 937	3,15%	186	2,13%
40	491	0,53%	44	0,50%
50	533	0,57%	116	1,33%
60	316	0,34%	38	0,44%
70	187	0,20%	20	0,23%
80	21	0,02%	6	0,07%
90	13	0,01%	3	0,03%
100	32	0,03%	0	0,00%
200	0	0,00%	0	0,00%
300	128	0,14%	2	0,02%
400	0	0,00%	0	0,00%

Przepustowość [Mb/s]	Liczba zasięgów	Udział %	Liczba punktów adresowych	Udział %
500	0	0,00%	0	0,00%
600	50	0,05%	0	0,00%
700	0	0,00%	0	0,00%
800	0	0,00%	0	0,00%
900	10 648	11,41%	32	0,37%
1000	70 939	76,01%	8 140	93,28%
2000	8	0,01%	4	0,05%
3000	0	0,00%	0	0,00%
4000	0	0,00%	0	0,00%
5000	0	0,00%	0	0,00%
6000	0	0,00%	0	0,00%
7000	0	0,00%	0	0,00%
8000	0	0,00%	0	0,00%
9000	0	0,00%	0	0,00%
10000	0	0,00%	0	0,00%
SUMA	93 332	100%	8 726	100%

W tabeli nr 19.1.4 przedstawiono liczbę zasięgów w gminie w zależności od rodzaju medium.

Tabela 19.1.4: Liczba zasięgów z podziałem na medium.

Medium	Liczba zasięgów	Udział %
światłowodowe	81 351	87,16%
kablowe współosiowe miedziane	446	0,48%
kablowe parowe miedziane	11 296	12,10%
radiowe (FWA)	239	0,26%
SUMA	93 332	100%

Plany inwestycyjne (komercyjne)

W gminie zgłoszone zostały plany inwestycyjne obejmujące 1 247 punktów adresowych. Zgłoszone plany inwestycyjne przewidują objęcie w kolejnych 3 latach zasięgiem stacjonarnego dostępu do usług szerokopasmowych:

- 328 punktów adresowych znajdujących się już w zasięgu rzeczywistym;
- 29 punktów adresowych znajdujących się już w zasięgu wyłącznie hurtowym;
- 3 punkty adresowe znajdujące się już w zasięgu teoretycznym;
- 670 punktów adresowych znajdujących się w planie inwestycyjnym ze środków publicznych;
- 0 punktów adresowych znajdujących się w innym planie inwestycyjnym ze środków prywatnych;
- 887 punktów adresowych będących białymi plamami (bez zasięgu).

Plany inwestycyjne realizowane ze środków publicznych

W gminie zgłoszone zostały plany inwestycyjne obejmujące 0 punktów adresowych. Realizowanych jest 0 projektów z KPO i 0 projektów z FERC. Dane pochodzą z systemu SIMBA i odnoszą się do umów o dofinansowanie zawartych do dnia 30 czerwca 2025.

W tabeli nr 19.1.5 przedstawiono liczbę punktów adresowych na terenie gminy, objętych planami inwestycyjnymi do zrealizowania ze środków publicznych.

Tabela 19.1.5: Liczba punktów adresowych ze zgłoszonymi planami inwestycyjnymi realizowanymi ze środków publicznych.		
Numer projektu	Beneficjent	Liczba PA
Brak danych		
SUMA		0

Mapa planów inwestycyjnych

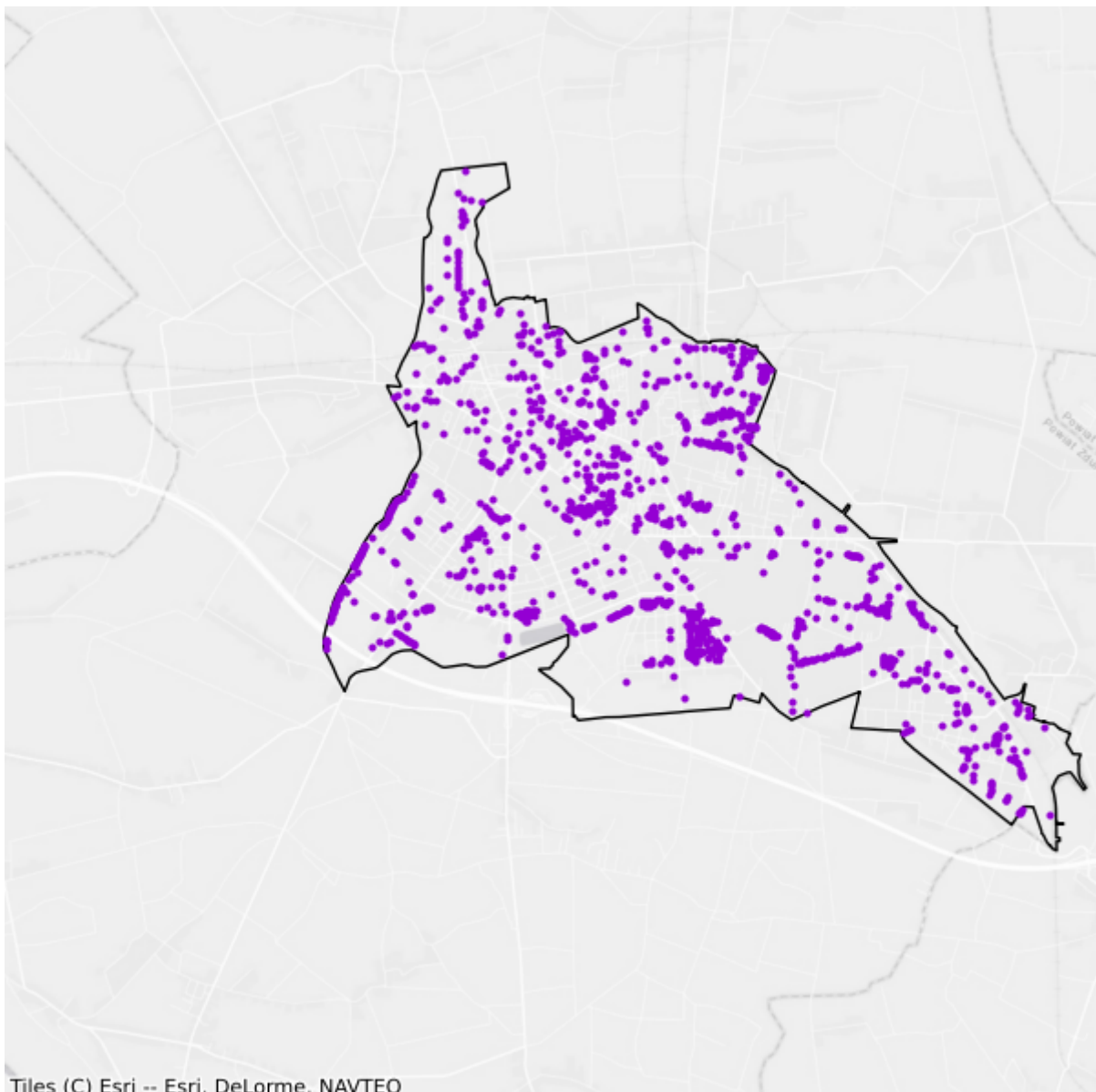

- Plany inwestycyjne realizowane ze środków prywatnych
- Plany inwestycyjne realizowane ze środków publicznych

19.2. Gmina Szadek

TERC: 1019023

Statystyki ogólne

W gminie jest 2 748 punktów adresowych. Na koniec czerwca 2025 roku w zasięgu stacjonarnego dostępu do usług szerokopasmowych było 1 650 punktów adresowych, a 1 098 pozostało bez zasięgu. Na wskazanym obszarze było 1 210 białych plam NGA. Od 1 stycznia 2023 do 30 czerwca 2025 roku obywatele zgłosili 57 zapotrzebowań na internet i 2 weryfikacje danych w systemie internet.gov.pl.

W tabeli nr 19.2.1 przedstawiono przedsiębiorców telekomunikacyjnych działających na terenie gminy i świadczących usługi stacjonarnego dostępu do usług szerokopasmowych.

Tabela 19.2.1: Podmiot w zależności od rodzaju usług.			
Podmiot	Detal	Hurt	Hurt-Detal
"PRONET-SERWIS" Krzysztof Płuciennik	X		
DER.NET SP. Z O.O.	X		
EXATEL S.A.	X		
MLYN.NET Spółka z ograniczoną odpowiedzialnością	X		
NAUKOWA I AKADEMICKA SIEĆ KOMPUTEROWA - PAŃSTWOWY INSTYTUT BADAWCZY	X		
NETIA SPÓŁKA AKCYJNA			X
NEXERA Sp. z o.o.		X	
NetBlue Kowalczyk Sp. J.	X		
ORANGE POLSKA S.A.	X	X	X
P4 SPÓŁKA Z OGRANICZONĄ ODPOWIEDZIALNOŚCIĄ	X		
POLKOMTEL Sp. z o.o.	X		
RFC INTERNET SPÓŁKA Z OGRANICZONĄ ODPOWIEDZIALNOŚCIĄ	X		
T-MOBILE POLSKA S.A.	X		
VECTRA S.A.	X		
VLINE Sp. z o.o.	X		
ksiezyc.pl - AVES sp. z o.o.	X		
ŚWIATŁOWÓD INWESTYCJE SPÓŁKA Z OGRANICZONĄ ODPOWIEDZIALNOŚCIĄ		X	

W tabeli nr 19.2.2 przedstawiono liczbowy i procentowy podział na punkty adresowe w zależności od rodzaju zasięgu na terenie gminy.

Tabela 19.2.2: Podział na rodzaje usług i zasięgów.		
	Liczba adresów	Udział %
Rzeczywisty	1 570	57,13%
Hurtowy (wyłącznie)	79	2,87%
Teoretyczny (wyłącznie)	1	0,04%
Brak zasięgu	1 098	39,96%
SUMA	2 748	100%

Zasięgi sieci

W tabeli nr 19.2.3 przedstawiono liczbowo i procentowo liczbę zasięgów oraz liczbę punktów adresowych na terenie gminy w zależności od przepustowości.

Tabela 19.2.3: Liczba zasięgów i adresów w podziale na przepustowość.				
Przepustowość [Mb/s]	Liczba zasięgów	Udział %	Liczba punktów adresowych	Udział %
2	0	0,00%	0	0,00%
10	0	0,00%	0	0,00%
20	0	0,00%	0	0,00%
30	312	1,39%	38	2,30%
40	219	0,98%	21	1,27%
50	166	0,74%	20	1,21%
60	203	0,90%	15	0,91%
70	131	0,58%	3	0,18%
80	22	0,10%	15	0,91%
90	0	0,00%	0	0,00%
100	1	0,00%	0	0,00%
200	0	0,00%	0	0,00%
300	0	0,00%	0	0,00%
400	0	0,00%	0	0,00%
500	0	0,00%	0	0,00%
600	0	0,00%	0	0,00%
700	0	0,00%	0	0,00%
800	0	0,00%	0	0,00%
900	2 804	12,49%	8	0,48%
1000	18 588	82,81%	1 530	92,73%
2000	0	0,00%	0	0,00%
3000	0	0,00%	0	0,00%
4000	0	0,00%	0	0,00%

Przepustowość [Mb/s]	Liczba zasięgów	Udział %	Liczba punktów adresowych	Udział %
5000	0	0,00%	0	0,00%
6000	0	0,00%	0	0,00%
7000	0	0,00%	0	0,00%
8000	0	0,00%	0	0,00%
9000	0	0,00%	0	0,00%
10000	0	0,00%	0	0,00%
SUMA	22 446	100%	1 650	100%

W tabeli nr 19.2.4 przedstawiono liczbę zasięgów w gminie w zależności od rodzaju medium.

Tabela 19.2.4: Liczba zasięgów z podziałem na medium.		
Medium	Liczba zasięgów	Udział %
światłowodowe	21 392	95,30%
kablowe współosiowe miedziane	0	0,00%
kablowe parowe miedziane	1 012	4,51%
radiowe (FWA)	42	0,19%
SUMA	22 446	100%

Plany inwestycyjne (komercyjne)

W gminie zgłoszone zostały plany inwestycyjne obejmujące 1 746 punktów adresowych. Zgłoszone plany inwestycyjne przewidują objęcie w kolejnych 3 latach zasięgiem stacjonarnego dostępu do usług szerokopasmowych:

- 388 punktów adresowych znajdujących się już w zasięgu rzeczywistym;
- 56 punktów adresowych znajdujących się już w zasięgu wyłącznie hurtowym;
- 0 punktów adresowych znajdujących się już w zasięgu teoretycznym;
- 58 punktów adresowych znajdujących się w planie inwestycyjnym ze środków publicznych;
- 343 punkty adresowe znajdujące się w innym planie inwestycyjnym ze środków prywatnych;
- 959 punktów adresowych będących białymi plamami (bez zasięgu).

Plany inwestycyjne realizowane ze środków publicznych

W gminie zgłoszone zostały plany inwestycyjne obejmujące 0 punktów adresowych. Realizowanych jest 0 projektów z KPO i 0 projektów z FERC. Dane pochodzą z systemu SIMBA i odnoszą się do umów o dofinansowanie zawartych do dnia 30 czerwca 2025.

W tabeli nr 19.2.5 przedstawiono liczbę punktów adresowych na terenie gminy, objętych planami inwestycyjnymi do zrealizowania ze środków publicznych.

Tabela 19.2.5: Liczba punktów adresowych ze zgłoszonymi planami inwestycyjnymi realizowanymi ze środków publicznych.

Numer projektu	Beneficjent	Liczba PA
Brak danych		
SUMA		0

Mapa planów inwestycyjnych

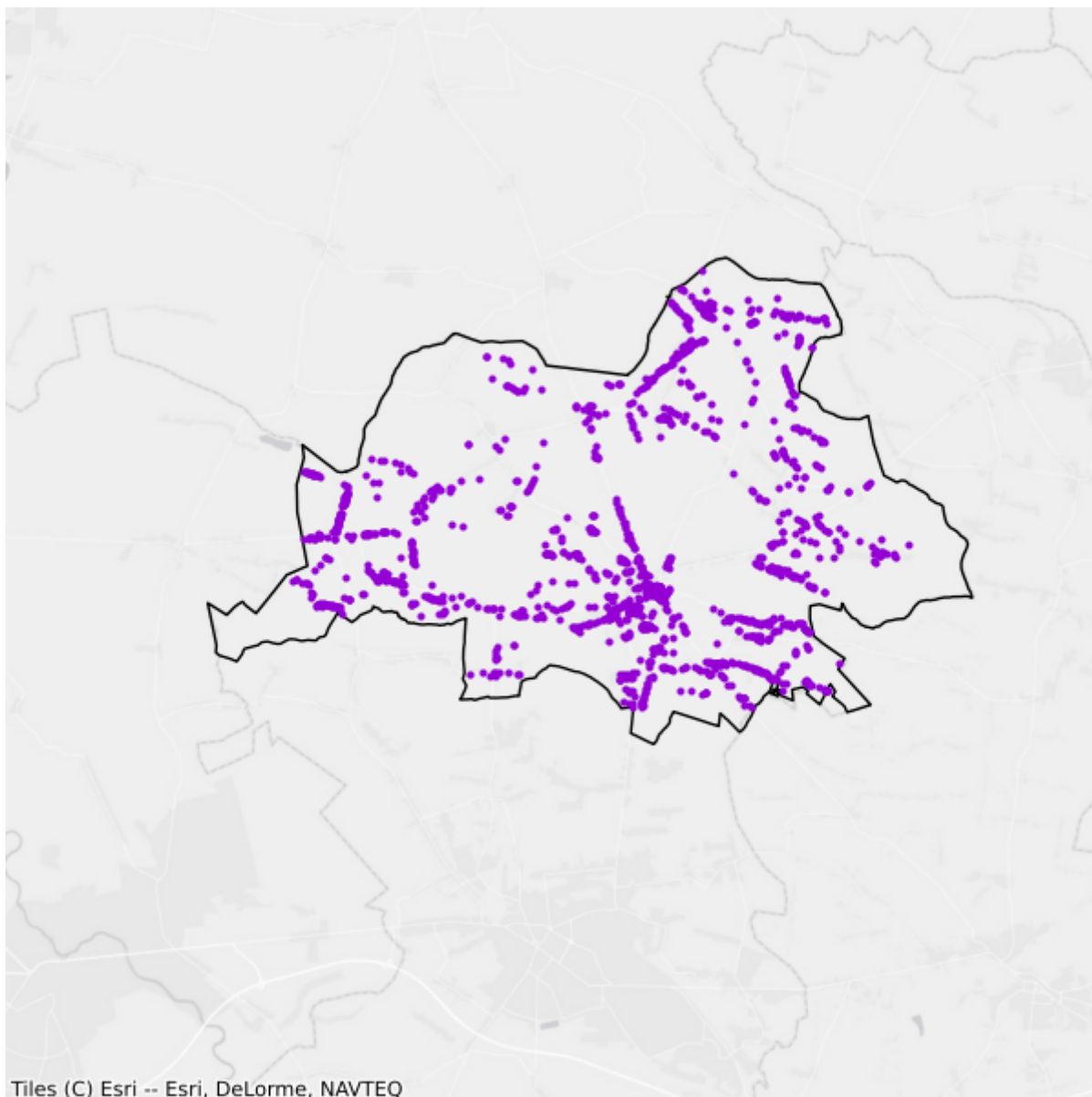

- Plany inwestycyjne realizowane ze środków prywatnych
- Plany inwestycyjne realizowane ze środków publicznych

19.3. Gmina Zapolice

TERC: 1019032

Statystyki ogólne

W gminie jest 2 309 punktów adresowych. Na koniec czerwca 2025 roku w zasięgu stacjonarnego dostępu do usług szerokopasmowych było 1 891 punktów adresowych, a 418 pozostało bez zasięgu. Na wskazanym obszarze były 683 białe plamy NGA. Od 1 stycznia 2023 do 30 czerwca 2025 roku obywatele zgłosili 69 zapotrzebowań na internet i 0 weryfikacji danych w systemie internet.gov.pl.

W tabeli nr 19.3.1 przedstawiono przedsiębiorców telekomunikacyjnych działających na terenie gminy i świadczących usługi stacjonarnego dostępu do usług szerokopasmowych.

Tabela 19.3.1: Podmiot w zależności od rodzaju usług.			
Podmiot	Detal	Hurt	Hurt-Detal
"PRONET-SERWIS" Krzysztof Płuciennik	X		
DER.NET SP. Z O.O.	X		
EXATEL S.A.	X		
MLYN.NET Spółka z ograniczoną odpowiedzialnością	X		
NAUKOWA I AKADEMICKA SIEĆ KOMPUTEROWA - PAŃSTWOWY INSTYTUT BADAWCZY	X		
NETIA SPÓŁKA AKCYJNA			X
NEXERA Sp. z o.o.		X	
NetBlue Kowalczyk Sp. J.	X		
ORANGE POLSKA S.A.	X	X	X
P4 SPÓŁKA Z OGRANICZONĄ ODPOWIEDZIALNOŚCIĄ	X		
POLKOMTEL Sp. z o.o.	X		
RFC INTERNET SPÓŁKA Z OGRANICZONĄ ODPOWIEDZIALNOŚCIĄ	X		
T-MOBILE POLSKA S.A.	X		
VECTRA S.A.	X		
VLINE Sp. z o.o.	X		
ksiezyc.pl - AVES sp. z o.o.	X		

W tabeli nr 19.3.2 przedstawiono liczbowy i procentowy podział na punkty adresowe w zależności od rodzaju zasięgu na terenie gminy.

Tabela 19.3.2: Podział na rodzaje usług i zasięgów.

	Liczba adresów	Udział %
Rzeczywisty	1 602	69,38%
Hurtowy (wyłącznie)	62	2,69%
Teoretyczny (wyłącznie)	227	9,83%
Brak zasięgu	418	18,10%
SUMA	2 309	100%

Zasięgi sieci

W tabeli nr 19.3.3 przedstawiono liczbowo i procentowo liczbę zasięgów oraz liczbę punktów adresowych na terenie gminy w zależności od przepustowości.

Tabela 19.3.3: Liczba zasięgów i adresów w podziale na przepustowość.

Przepustowość [Mb/s]	Liczba zasięgów	Udział %	Liczba punktów adresowych	Udział %
2	8	0,03%	0	0,00%
10	2	0,01%	0	0,00%
20	0	0,00%	0	0,00%
30	602	2,61%	237	12,53%
40	36	0,16%	2	0,11%
50	154	0,67%	24	1,27%
60	19	0,08%	1	0,05%
70	32	0,14%	1	0,05%
80	5	0,02%	0	0,00%
90	0	0,00%	0	0,00%
100	3	0,01%	3	0,16%
200	0	0,00%	0	0,00%
300	0	0,00%	0	0,00%
400	0	0,00%	0	0,00%
500	0	0,00%	0	0,00%
600	0	0,00%	0	0,00%
700	0	0,00%	0	0,00%
800	0	0,00%	0	0,00%
900	2 923	12,69%	35	1,85%
1000	19 254	83,57%	1 588	83,98%
2000	0	0,00%	0	0,00%
3000	0	0,00%	0	0,00%
4000	0	0,00%	0	0,00%
5000	0	0,00%	0	0,00%
6000	0	0,00%	0	0,00%

Przepustowość [Mb/s]	Liczba zasięgów	Udział %	Liczba punktów adresowych	Udział %
7000	0	0,00%	0	0,00%
8000	0	0,00%	0	0,00%
9000	0	0,00%	0	0,00%
10000	0	0,00%	0	0,00%
SUMA	23 038	100%	1 891	100%

W tabeli nr 19.3.4 przedstawiono liczbę zasięgów w gminie w zależności od rodzaju medium.

Tabela 19.3.4: Liczba zasięgów z podziałem na medium.

Medium	Liczba zasięgów	Udział %
światłowodowe	22 179	96,27%
kablowe współosiowe miedziane	0	0,00%
kablowe parowe miedziane	273	1,18%
radiowe (FWA)	586	2,54%
SUMA	23 038	100%

Plany inwestycyjne (komercyjne)

W gminie zgłoszone zostały plany inwestycyjne obejmujące 511 punktów adresowych. Zgłoszone plany inwestycyjne przewidują objęcie w kolejnych 3 latach zasięgiem stacjonarnego dostępu do usług szerokopasmowych:

- 48 punktów adresowych znajdujących się już w zasięgu rzeczywistym;
- 3 punkty adresowe znajdujące się już w zasięgu wyłącznie hurtowym;
- 126 punktów adresowych znajdujących się już w zasięgu teoretycznym;
- 292 punkty adresowe znajdujące się w planie inwestycyjnym ze środków publicznych;
- 0 punktów adresowych znajdujących się w innym planie inwestycyjnym ze środków prywatnych;
- 334 punkty adresowe będące białymi plamami (bez zasięgu).

Plany inwestycyjne realizowane ze środków publicznych

W gminie zgłoszone zostały plany inwestycyjne obejmujące 0 punktów adresowych. Realizowanych jest 0 projektów z KPO i 0 projektów z FER. Dane pochodzą z systemu SIMBA i odnoszą się do umów o dofinansowanie zawartych do dnia 30 czerwca 2025.

W tabeli nr 19.3.5 przedstawiono liczbę punktów adresowych na terenie gminy, objętych planami inwestycyjnymi do zrealizowania ze środków publicznych.

Tabela 19.3.5: Liczba punktów adresowych ze zgłoszonymi planami inwestycyjnymi realizowanymi ze środków publicznych.

Numer projektu	Beneficjent	Liczba PA
Brak danych		

Numer projektu	Beneficjent	Liczba PA
SUMA		0

Mapa planów inwestycyjnych

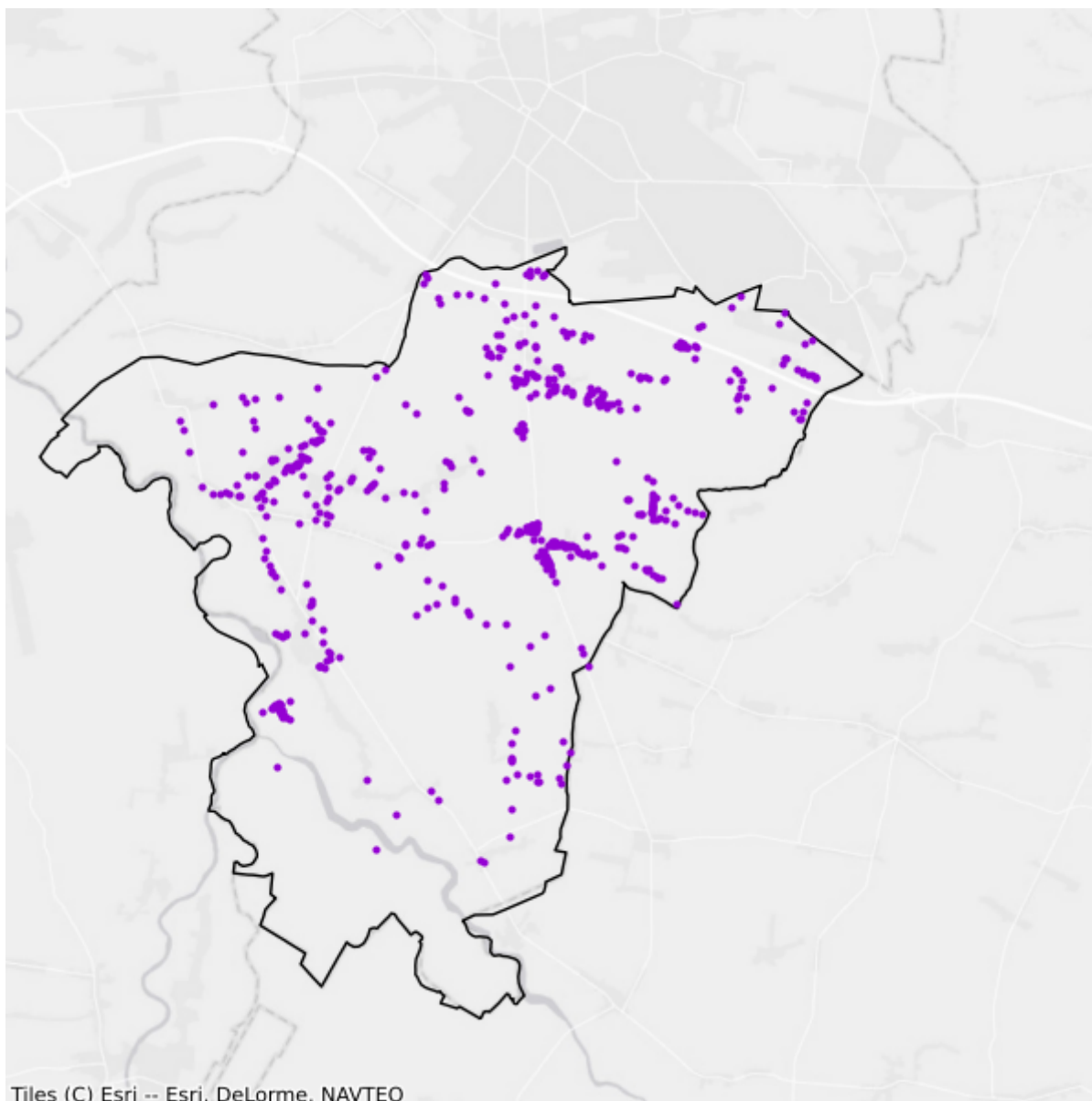

- Plany inwestycyjne realizowane ze środków prywatnych
- Plany inwestycyjne realizowane ze środków publicznych

19.4. Gmina Zduńska Wola

TERC: 1019042

Statystyki ogólne

W gminie jest 5 148 punktów adresowych. Na koniec czerwca 2025 roku w zasięgu stacjonarnego dostępu do usług szerokopasmowych było 4 241 punktów adresowych, a 907 pozostało bez zasięgu. Na wskazanym obszarze było 971 białych plam NGA. Od 1 stycznia 2023 do 30 czerwca 2025 roku obywatele zgłosili 137 zapotrzebowań na internet i 6 weryfikacji danych w systemie internet.gov.pl.

W tabeli nr 19.4.1 przedstawiono przedsiębiorców telekomunikacyjnych działających na terenie gminy i świadczących usługi stacjonarnego dostępu do usług szerokopasmowych.

Tabela 19.4.1: Podmiot w zależności od rodzaju usług.			
Podmiot	Detal	Hurt	Hurt-Detal
"PRONET-SERWIS" Krzysztof Płuciennik	X		
DER.NET SP. Z O.O.	X		
MLYN.NET Spółka z ograniczoną odpowiedzialnością	X		
NAUKOWA I AKADEMICKA SIEĆ KOMPUTEROWA - PAŃSTWOWY INSTYTUT BADAWCZY	X		
NETIA SPÓŁKA AKCYJNA			X
NEXERA Sp. z o.o.		X	
NetBlue Kowalczyk Sp. J.	X		
ORANGE POLSKA S.A.	X	X	X
P4 SPÓŁKA Z OGRANICZONĄ ODPOWIEDZIALNOŚCIĄ	X		
POLKOMTEL Sp. z o.o.	X		
RFC INTERNET SPÓŁKA Z OGRANICZONĄ ODPOWIEDZIALNOŚCIĄ	X		
T-MOBILE POLSKA S.A.	X		
TOWERLINK POLAND SPÓŁKA Z OGRANICZONĄ ODPOWIEDZIALNOŚCIĄ		X	
VECTRA S.A.	X		
VLINE Sp. z o.o.	X		
ZPUH „ BERTEL" Krzysztof Bernaś		X	
ksiezyc.pl - AVES sp. z o.o.	X		

W tabeli nr 19.4.2 przedstawiono liczbowy i procentowy podział na punkty adresowe w zależności od rodzaju zasięgu na terenie gminy.

Tabela 19.4.2: Podział na rodzaje usług i zasięgów.

	Liczba adresów	Udział %
Rzeczywisty	4 073	79,12%
Hurtowy (wyłącznie)	121	2,35%
Teoretyczny (wyłącznie)	47	0,91%
Brak zasięgu	907	17,62%
SUMA	5 148	100%

Zasięgi sieci

W tabeli nr 19.4.3 przedstawiono liczbowo i procentowo liczbę zasięgów oraz liczbę punktów adresowych na terenie gminy w zależności od przepustowości.

Tabela 19.4.3: Liczba zasięgów i adresów w podziale na przepustowość.

Przepustowość [Mb/s]	Liczba zasięgów	Udział %	Liczba punktów adresowych	Udział %
2	1 214	2,80%	23	0,54%
10	16	0,04%	0	0,00%
20	0	0,00%	0	0,00%
30	59	0,14%	5	0,12%
40	24	0,06%	0	0,00%
50	85	0,20%	31	0,73%
60	0	0,00%	0	0,00%
70	12	0,03%	0	0,00%
80	10	0,02%	4	0,09%
90	1	0,00%	1	0,02%
100	8	0,02%	0	0,00%
200	0	0,00%	0	0,00%
300	0	0,00%	0	0,00%
400	0	0,00%	0	0,00%
500	0	0,00%	0	0,00%
600	0	0,00%	0	0,00%
700	0	0,00%	0	0,00%
800	0	0,00%	0	0,00%
900	5 282	12,20%	37	0,87%
1000	36 600	84,51%	4 140	97,62%
2000	0	0,00%	0	0,00%
3000	0	0,00%	0	0,00%
4000	0	0,00%	0	0,00%
5000	0	0,00%	0	0,00%
6000	0	0,00%	0	0,00%

Przepustowość [Mb/s]	Liczba zasięgów	Udział %	Liczba punktów adresowych	Udział %
7000	0	0,00%	0	0,00%
8000	0	0,00%	0	0,00%
9000	0	0,00%	0	0,00%
10000	0	0,00%	0	0,00%
SUMA	43 311	100%	4 241	100%

W tabeli nr 19.4.4 przedstawiono liczbę zasięgów w gminie w zależności od rodzaju medium.

Tabela 19.4.4: Liczba zasięgów z podziałem na medium.		
Medium	Liczba zasięgów	Udział %
światłowodowe	41 888	96,71%
kablowe współosiowe miedziane	0	0,00%
kablowe parowe miedziane	1 337	3,09%
radiowe (FWA)	86	0,20%
SUMA	43 311	100%

Plany inwestycyjne (komercyjne)

W gminie zgłoszone zostały plany inwestycyjne obejmujące 1 551 punktów adresowych. Zgłoszone plany inwestycyjne przewidują objęcie w kolejnych 3 latach zasięgiem stacjonarnego dostępu do usług szerokopasmowych:

- 793 punkty adresowe znajdujące się już w zasięgu rzeczywistym;
- 33 punkty adresowe znajdujące się już w zasięgu wyłącznie hurtowym;
- 30 punktów adresowych znajdujących się już w zasięgu teoretycznym;
- 309 punktów adresowych znajdujących się w planie inwestycyjnym ze środków publicznych;
- 0 punktów adresowych znajdujących się w innym planie inwestycyjnym ze środków prywatnych;
- 695 punktów adresowych będących białymi plamami (bez zasięgu).

Plany inwestycyjne realizowane ze środków publicznych

W gminie zgłoszone zostały plany inwestycyjne obejmujące 0 punktów adresowych. Realizowanych jest 0 projektów z KPO i 0 projektów z FERC. Dane pochodzą z systemu SIMBA i odnoszą się do umów o dofinansowanie zawartych do dnia 30 czerwca 2025.

W tabeli nr 19.4.5 przedstawiono liczbę punktów adresowych na terenie gminy, objętych planami inwestycyjnymi do zrealizowania ze środków publicznych.

Tabela 19.4.5: Liczba punktów adresowych ze zgłoszonymi planami inwestycyjnymi realizowanymi ze środków publicznych.

Numer projektu	Beneficjent	Liczba PA
Brak danych		
SUMA		0

Mapa planów inwestycyjnych

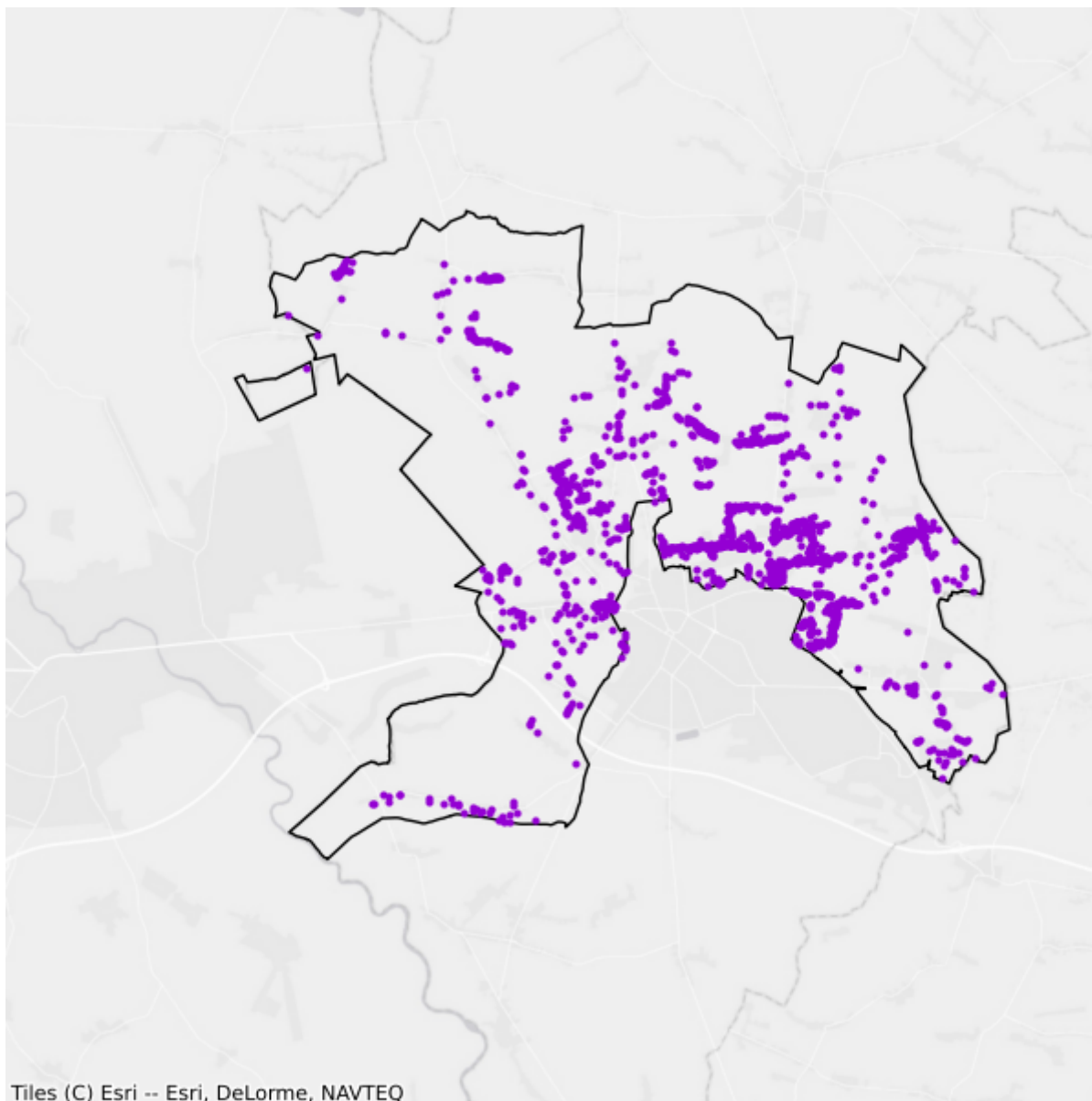

- Plany inwestycyjne realizowane ze środków prywatnych
- Plany inwestycyjne realizowane ze środków publicznych

20. Powiat zgierski

TERC: 1020

Statystyki ogólne

W powiecie są 61 662 punkty adresowe. Na koniec czerwca 2025 roku w zasięgu stacjonarnego dostępu do usług szerokopasmowych było 49 206 punktów adresowych, a 12 456 pozostało bez zasięgu. Na wskazanym obszarze były 18 984 białe plamy NGA. Od 1 stycznia 2023 do 30 czerwca 2025 roku obywatele zgłosili 481 zapotrzebowań na internet i 23 weryfikacje danych w systemie internet.gov.pl.

Na terenie powiatu działa 49 przedsiębiorców telekomunikacyjnych świadczących usługi stacjonarnego dostępu do usług szerokopasmowych, w tym:

- 27 świadczących wyłącznie usługi detaliczne;
- 12 świadczących wyłącznie usługi hurtowe;
- 10 świadczących usługi hurtowo-detaliczne.

W tabeli nr 20.1 przedstawiono liczbę zasięgów i punktów adresowych w zasięgu na terenie powiatu.

Tabela 20.1: Liczba zasięgów i punktów adresowych w zasięgu na terenie powiatu.			
Gmina	Liczba zasięgów zgłoszonych przez podmioty zobowiązane do raportowania	Liczba punktów adresowych objętych zasięgiem	Liczba punktów adresowych ogółem
Aleksandrów Łódzki	34 556	10 657	11 932
Głowno	27 352	3 800	4 057
Głowno	3 044	1 502	1 749
Ozorków	12 257	3 171	3 751
Ozorków	7 369	3 639	5 142
Parzęczew	3 610	1 624	2 209
Stryków	13 281	4 348	6 143
Zgierz	80 397	12 346	14 089
Zgierz	16 990	8 119	12 590
SUMA	198 856	49 206	61 662

W tabeli nr 20.2 przedstawiono liczbowy i procentowy podział na punkty adresowe w zależności od rodzaju zasięgu na terenie powiatu.

Tabela 20.2: Podział na rodzaje usług i zasięgów.

	Liczba adresów	Udział %
Rzeczywisty	46 158	74,86%
Hurtowy (wyłącznie)	3 025	4,91%
Teoretyczny (wyłącznie)	23	0,04%
Brak zasięgu	12 456	20,20%
SUMA	61 662	100%

Zasięgi sieci

W tabeli nr 20.3 przedstawiono liczbowo i procentowo liczbę zasięgów oraz liczbę punktów adresowych na terenie powiatu w zależności od przepustowości.

Tabela 20.3: Liczba zasięgów i adresów w podziale na przepustowość.

Przepustowość [Mb/s]	Liczba zasięgów	Udział %	Liczba punktów adresowych	Udział %
2	12 452	6,26%	347	0,71%
10	3 138	1,58%	57	0,12%
20	836	0,42%	13	0,03%
30	18 476	9,29%	1 327	2,70%
40	5 395	2,71%	317	0,64%
50	13 947	7,01%	4 002	8,13%
60	3 575	1,80%	320	0,65%
70	1 233	0,62%	85	0,17%
80	194	0,10%	58	0,12%
90	268	0,13%	2	0,00%
100	695	0,35%	140	0,28%
200	9	0,00%	7	0,01%
300	10	0,01%	3	0,01%
400	1	0,00%	0	0,00%
500	1	0,00%	1	0,00%
600	3 126	1,57%	111	0,23%
700	0	0,00%	0	0,00%
800	0	0,00%	0	0,00%
900	9 475	4,76%	4	0,01%
1000	96 457	48,51%	26 446	53,75%
2000	27 223	13,69%	14 759	29,99%
3000	1	0,00%	1	0,00%
4000	2	0,00%	0	0,00%
5000	2 310	1,16%	1 182	2,40%
6000	4	0,00%	3	0,01%

Przepustowość [Mb/s]	Liczba zasięgów	Udział %	Liczba punktów adresowych	Udział %
7000	0	0,00%	0	0,00%
8000	0	0,00%	0	0,00%
9000	0	0,00%	0	0,00%
10000	28	0,01%	21	0,04%
SUMA	198 856	100%	49 206	100%

W tabeli nr 20.4 przedstawiono liczbę zasięgów w powiecie w zależności od rodzaju medium.

Tabela 20.4: Liczba zasięgów z podziałem na medium.

Medium	Liczba zasięgów	Udział %
światłowodowe	136 737	68,76%
kablowe współosiowe miedziane	2 008	1,01%
kablowe parowe miedziane	48 888	24,58%
radiowe (FWA)	11 223	5,64%
SUMA	198 856	100%

Plany inwestycyjne (komercyjne)

W powiecie zgłoszone zostały plany inwestycyjne obejmujące 4 844 punkty adresowe, w tym 4 728 unikalnych punktów adresowych.

W tabeli nr 20.5 przedstawiono liczbę punktów adresowych na terenie powiatu, objętych planami inwestycyjnymi do zrealizowania ze środków własnych inwestorów.

Tabela 20.5: Liczba punktów adresowych ze zgłoszonymi planami inwestycyjnymi finansowanymi ze środków własnych inwestora.

Powiat	Liczba punktów adresowych objętych planami inwestycyjnymi
Aleksandrów Łódzki	1 683
Głowno	264
Głowno	63
Ozorków	79
Ozorków	115
Parzęczew	175
Stryków	211
Zgierz	1 928
Zgierz	326
SUMA	4 844

Plany inwestycyjne realizowane ze środków publicznych

W powiecie zgłoszone zostały plany inwestycyjne obejmujące 10 561 punktów adresowych. Realizowany jest 1 projekt z KPO i 1 projekt z FER. Dane pochodzą z systemu SIMBA i odnoszą się do umów o dofinansowanie zawartych do dnia 30 czerwca 2025.

W tabeli nr 20.6 przedstawiono liczbę punktów adresowych na terenie powiatu, objętych planami inwestycyjnymi do zrealizowania ze środków publicznych.

Tabela 20.6: Liczba punktów adresowych ze zgłoszonymi planami inwestycyjnymi realizowanymi ze środków publicznych.	
Gmina	Liczba punktów adresowych objętych planami inwestycyjnymi
Aleksandrów Łódzki	477
Głowno	281
Głowno	171
Ozorków	578
Ozorków	620
Parzęczew	862
Stryków	1 109
Zgierz	3 394
Zgierz	3 069
SUMA	10 561

20.1. Gmina Głowno

TERC: 1020011

Statystyki ogólne

W gminie jest 4 057 punktów adresowych. Na koniec czerwca 2025 roku w zasięgu stacjonarnego dostępu do usług szerokopasmowych było 3 800 punktów adresowych, a 257 pozostało bez zasięgu. Na wskazanym obszarze było 846 białych plam NGA. Od 1 stycznia 2023 do 30 czerwca 2025 roku obywatele zgłosili 35 zapotrzebowań na internet i 0 weryfikacji danych w systemie internet.gov.pl.

W tabeli nr 20.1.1 przedstawiono przedsiębiorców telekomunikacyjnych działających na terenie gminy i świadczących usługi stacjonarnego dostępu do usług szerokopasmowych.

Tabela 20.1.1: Podmiot w zależności od rodzaju usług.			
Podmiot	Detal	Hurt	Hurt-Detal
EXATEL S.A.	X		
INEA SPÓŁKA Z OGRANICZONĄ ODPOWIEDZIALNOŚCIĄ	X		
Infratel Spółka z Ograniczoną Odpowiedzialnością		X	
LANDTECH Spółka z ograniczoną odpowiedzialnością	X		
MULTIMEDIA POLSKA SPÓŁKA Z OGRANICZONĄ ODPOWIEDZIALNOŚCIĄ			X
NAUKOWA I AKADEMICKA SIEĆ KOMPUTEROWA - PAŃSTWOWY INSTYTUT BADAWCZY	X		
NETIA SPÓŁKA AKCYJNA			X
ORANGE POLSKA S.A.	X	X	X
P4 SPÓŁKA Z OGRANICZONĄ ODPOWIEDZIALNOŚCIĄ	X		
POLKOMTEL Sp. z o.o.	X		
POLSKI ŚWIATŁOWÓD OTWARTY SPÓŁKA Z OGRANICZONĄ ODPOWIEDZIALNOŚCIĄ		X	
RFC INTERNET SPÓŁKA Z OGRANICZONĄ ODPOWIEDZIALNOŚCIĄ	X		
T-MOBILE POLSKA S.A.	X		
TK TELEKOM Sp. z o.o.			X
TOWERLINK POLAND SPÓŁKA Z OGRANICZONĄ ODPOWIEDZIALNOŚCIĄ		X	
TOYA Sp. z o.o.	X		X
TPNETS.COM SPÓŁKA Z OGRANICZONĄ ODPOWIEDZIALNOŚCIĄ			X
VECTRA S.A.	X		

Podmiot	Detal	Hurt	Hurt-Detal
WOJEWÓDZTWO ŁÓDZKIE		X	
ŚWIATŁOWÓD INWESTYCJE SPÓŁKA Z OGRANICZONĄ ODPOWIEDZIALNOŚCIĄ		X	

W tabeli nr 20.1.2 przedstawiono liczbowy i procentowy podział na punkty adresowe w zależności od rodzaju zasięgu na terenie gminy.

Tabela 20.1.2: Podział na rodzaje usług i zasięgów.		
	Liczba adresów	Udział %
Rzeczywisty	3 365	82,94%
Hurtowy (wyłącznie)	435	10,72%
Teoretyczny (wyłącznie)	0	0,00%
Brak zasięgu	257	6,33%
SUMA	4 057	100%

Zasięgi sieci

W tabeli nr 20.1.3 przedstawiono liczbowo i procentowo liczbę zasięgów oraz liczbę punktów adresowych na terenie gminy w zależności od przepustowości.

Tabela 20.1.3: Liczba zasięgów i adresów w podziale na przepustowość.					
Przepustowość [Mb/s]	Liczba zasięgów	Udział %	Liczba punktów adresowych	Udział %	
2	3 359	12,28%	117	3,08%	
10	346	1,26%	16	0,42%	
20	0	0,00%	0	0,00%	
30	3 062	11,19%	303	7,97%	
40	493	1,80%	38	1,00%	
50	556	2,03%	66	1,74%	
60	332	1,21%	38	1,00%	
70	149	0,54%	10	0,26%	
80	16	0,06%	1	0,03%	
90	0	0,00%	0	0,00%	
100	8	0,03%	5	0,13%	
200	0	0,00%	0	0,00%	
300	0	0,00%	0	0,00%	
400	0	0,00%	0	0,00%	
500	0	0,00%	0	0,00%	
600	227	0,83%	33	0,87%	
700	0	0,00%	0	0,00%	

Przepustowość [Mb/s]	Liczba zasięgów	Udział %	Liczba punktów adresowych	Udział %
800	0	0,00%	0	0,00%
900	2 635	9,63%	3	0,08%
1000	11 156	40,79%	1 563	41,13%
2000	2 700	9,87%	422	11,11%
3000	1	0,00%	1	0,03%
4000	0	0,00%	0	0,00%
5000	2 310	8,45%	1 182	31,11%
6000	0	0,00%	0	0,00%
7000	0	0,00%	0	0,00%
8000	0	0,00%	0	0,00%
9000	0	0,00%	0	0,00%
10000	2	0,01%	2	0,05%
SUMA	27 352	100%	3 800	100%

W tabeli nr 20.1.4 przedstawiono liczbę zasięgów w gminie w zależności od rodzaju medium.

Tabela 20.1.4: Liczba zasięgów z podziałem na medium.

Medium	Liczba zasięgów	Udział %
światłowodowe	18 840	68,88%
kablowe współosiowe miedziane	199	0,73%
kablowe parowe miedziane	7 959	29,10%
radiowe (FWA)	354	1,29%
SUMA	27 352	100%

Plany inwestycyjne (komercyjne)

W gminie zgłoszone zostały plany inwestycyjne obejmujące 264 punkty adresowe. Zgłoszone plany inwestycyjne przewidują objęcie w kolejnych 3 latach zasięgiem stacjonarnego dostępu do usług szerokopasmowych:

- 152 punkty adresowe znajdujące się już w zasięgu rzeczywistym;
- 47 punktów adresowych znajdujących się już w zasięgu wyłącznie hurtowym;
- 0 punktów adresowych znajdujących się już w zasięgu teoretycznym;
- 40 punktów adresowych znajdujących się w planie inwestycyjnym ze środków publicznych;
- 0 punktów adresowych znajdujących się w innym planie inwestycyjnym ze środków prywatnych;
- 65 punktów adresowych będących białymi plamami (bez zasięgu).

Plany inwestycyjne realizowane ze środków publicznych

W gminie zgłoszone zostały plany inwestycyjne obejmujące 281 punktów adresowych. Realizowany jest 1 projekt z KPO i 0 projektów z FERC. Dane pochodzą z systemu SIMBA i odnoszą się do umów o dofinansowanie zawartych do dnia 30 czerwca 2025.

W tabeli nr 20.1.5 przedstawiono liczbę punktów adresowych na terenie gminy, objętych planami inwestycyjnymi do zrealizowania ze środków publicznych.

Tabela 20.1.5: Liczba punktów adresowych ze zgłoszonymi planami inwestycyjnymi realizowanymi ze środków publicznych.		
Numer projektu	Beneficjent	Liczba PA
KPOD.05.02-IW.06-0002/23	"TOYA"-SPÓŁKA Z OGRANICZONĄ ODPOWIEDZIALNOŚCIĄ	281
SUMA		281

Mapa planów inwestycyjnych

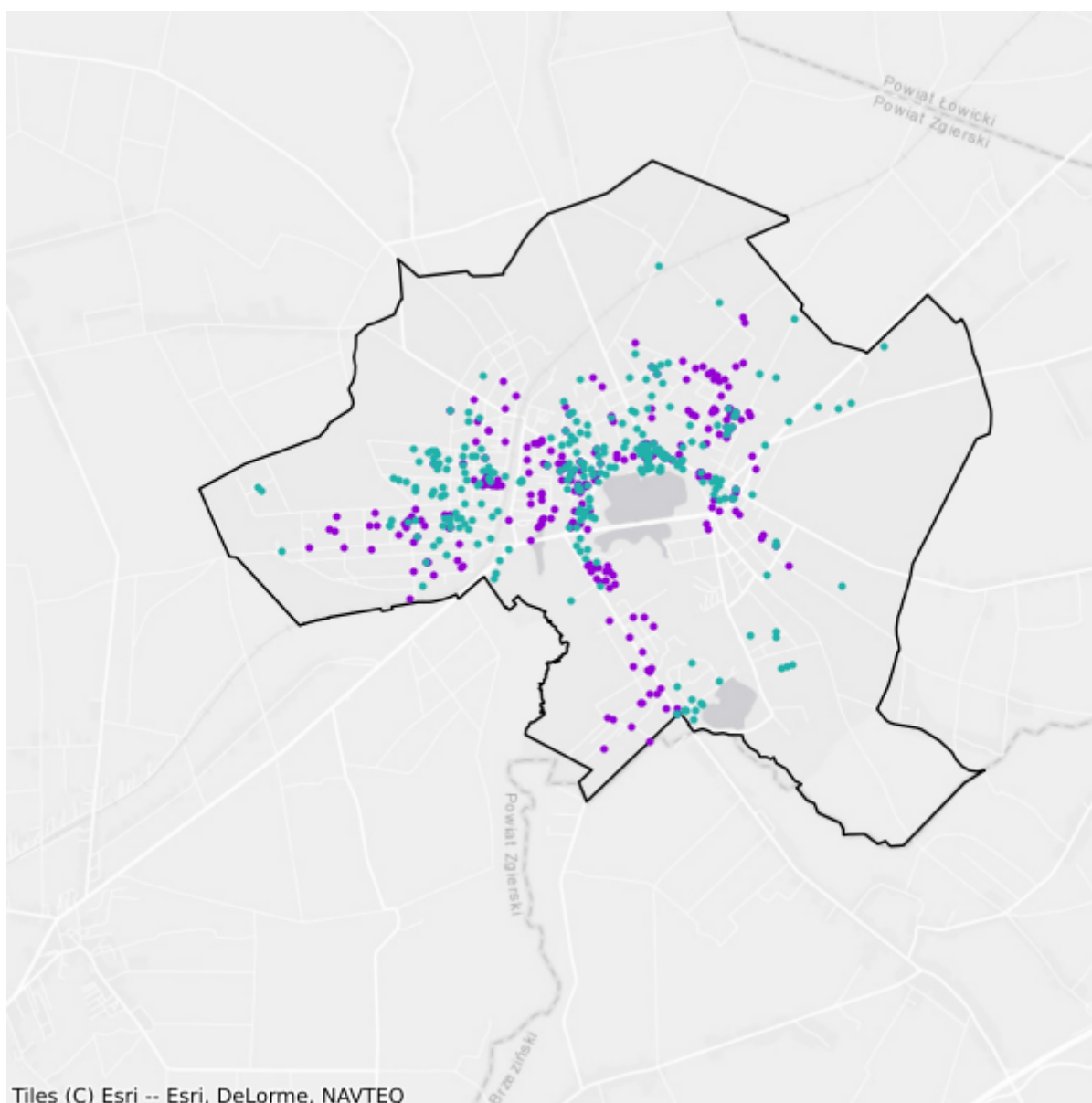

Tiles (C) Esri -- Esri, DeLorme, NAVTEQ

- Plany inwestycyjne realizowane ze środków prywatnych
- Plany inwestycyjne realizowane ze środków publicznych

20.2. Gmina Ozorków

TERC: 1020021

Statystyki ogólne

W gminie jest 3 751 punktów adresowych. Na koniec czerwca 2025 roku w zasięgu stacjonarnego dostępu do usług szerokopasmowych było 3 171 punktów adresowych, a 580 pozostało bez zasięgu. Na wskazanym obszarze były 863 białe plamy NGA. Od 1 stycznia 2023 do 30 czerwca 2025 roku obywatele zgłosili 12 zapotrzebowań na internet i 0 weryfikacji danych w systemie internet.gov.pl.

W tabeli nr 20.2.1 przedstawiono przedsiębiorców telekomunikacyjnych działających na terenie gminy i świadczących usługi stacjonarnego dostępu do usług szerokopasmowych.

Tabela 20.2.1: Podmiot w zależności od rodzaju usług.			
Podmiot	Detal	Hurt	Hurt-Detal
EXATEL S.A.	X		
Infratel Spółka z Ograniczoną Odpowiedzialnością		X	
LANDTECH Spółka z ograniczoną odpowiedzialnością	X		
MULTIMEDIA POLSKA BIZNES SPÓŁKA AKCYJNA	X		
MULTIMEDIA POLSKA SPÓŁKA Z OGRANICZONĄ ODPOWIEDZIALNOŚCIĄ	X		X
NAUKOWA I AKADEMICKA SIEĆ KOMPUTEROWA - PAŃSTWOWY INSTYTUT BADAWCZY	X		
NETIA SPÓŁKA AKCYJNA			X
ORANGE POLSKA S.A.	X	X	X
P4 SPÓŁKA Z OGRANICZONĄ ODPOWIEDZIALNOŚCIĄ	X		
PAR-NET Jarosław Wasiak			X
POLKOMTEL Sp. z o.o.	X		
RFC INTERNET SPÓŁKA Z OGRANICZONĄ ODPOWIEDZIALNOŚCIĄ	X		
T-MOBILE POLSKA S.A.	X		
TELKONEKT Sp. z o.o.	X		
TK TELEKOM Sp. z o.o.			X
TOYA Sp. z o.o.	X		X
VECTRA S.A.	X		
WOJEWÓDZTWO ŁÓDZKIE		X	

W tabeli nr 20.2.2 przedstawiono liczbowy i procentowy podział na punkty adresowe w zależności od rodzaju zasięgu na terenie gminy.

Tabela 20.2.2: Podział na rodzaje usług i zasięgów.		
	Liczba adresów	Udział %
Rzeczywisty	2 231	59,48%
Hurtowy (wyłącznie)	939	25,03%
Teoretyczny (wyłącznie)	1	0,03%
Brak zasięgu	580	15,46%
SUMA	3 751	100%

Zasięgi sieci

W tabeli nr 20.2.3 przedstawiono liczbowo i procentowo liczbę zasięgów oraz liczbę punktów adresowych na terenie gminy w zależności od przepustowości.

Tabela 20.2.3: Liczba zasięgów i adresów w podziale na przepustowość.				
Przepustowość [Mb/s]	Liczba zasięgów	Udział %	Liczba punktów adresowych	Udział %
2	228	1,86%	2	0,06%
10	874	7,13%	9	0,28%
20	318	2,59%	8	0,25%
30	934	7,62%	64	2,02%
40	463	3,78%	22	0,69%
50	736	6,00%	173	5,46%
60	6	0,05%	2	0,06%
70	0	0,00%	0	0,00%
80	6	0,05%	1	0,03%
90	104	0,85%	2	0,06%
100	110	0,90%	2	0,06%
200	0	0,00%	0	0,00%
300	0	0,00%	0	0,00%
400	0	0,00%	0	0,00%
500	0	0,00%	0	0,00%
600	1 346	10,98%	34	1,07%
700	0	0,00%	0	0,00%
800	0	0,00%	0	0,00%
900	93	0,76%	0	0,00%
1000	2 236	18,24%	450	14,19%
2000	4 799	39,15%	2 399	75,65%
3000	0	0,00%	0	0,00%
4000	0	0,00%	0	0,00%

Przepustowość [Mb/s]	Liczba zasięgów	Udział %	Liczba punktów adresowych	Udział %
5000	0	0,00%	0	0,00%
6000	0	0,00%	0	0,00%
7000	0	0,00%	0	0,00%
8000	0	0,00%	0	0,00%
9000	0	0,00%	0	0,00%
10000	4	0,03%	3	0,09%
SUMA	12 257	100%	3 171	100%

W tabeli nr 20.2.4 przedstawiono liczbę zasięgów w gminie w zależności od rodzaju medium.

Tabela 20.2.4: Liczba zasięgów z podziałem na medium.		
Medium	Liczba zasięgów	Udział %
światłowodowe	7 356	60,01%
kablowe współosiowe miedziane	1 132	9,24%
kablowe parowe miedziane	3 300	26,92%
radiowe (FWA)	469	3,83%
SUMA	12 257	100%

Plany inwestycyjne (komercyjne)

W gminie zgłoszone zostały plany inwestycyjne obejmujące 79 punktów adresowych. Zgłoszone plany inwestycyjne przewidują objęcie w kolejnych 3 latach zasięgiem stacjonarnego dostępu do usług szerokopasmowych:

- 67 punktów adresowych znajdujących się już w zasięgu rzeczywistym;
- 8 punktów adresowych znajdujących się już w zasięgu wyłącznie hurtowym;
- 0 punktów adresowych znajdujących się już w zasięgu teoretycznym;
- 29 punktów adresowych znajdujących się w planie inwestycyjnym ze środków publicznych;
- 2 punkty adresowe znajdujące się w innym planie inwestycyjnym ze środków prywatnych;
- 2 punkty adresowe będące białymi plamami (bez zasięgu).

Plany inwestycyjne realizowane ze środków publicznych

W gminie zgłoszone zostały plany inwestycyjne obejmujące 578 punktów adresowych. Realizowanych jest 0 projektów z KPO i 1 projekt z FER. Dane pochodzą z systemu SIMBA i odnoszą się do umów o dofinansowanie zawartych do dnia 30 czerwca 2025.

W tabeli nr 20.2.5 przedstawiono liczbę punktów adresowych na terenie gminy, objętych planami inwestycyjnymi do zrealizowania ze środków publicznych.

Tabela 20.2.5: Liczba punktów adresowych ze zgłoszonymi planami inwestycyjnymi realizowanymi ze środków publicznych.

Numer projektu	Beneficjent	Liczba PA
FERC.01.01-IP.01-0005/23	"TOYA"-SPÓŁKA Z OGRANICZONĄ ODPOWIEDZIALNOŚCIĄ	578
SUMA		578

Mapa planów inwestycyjnych

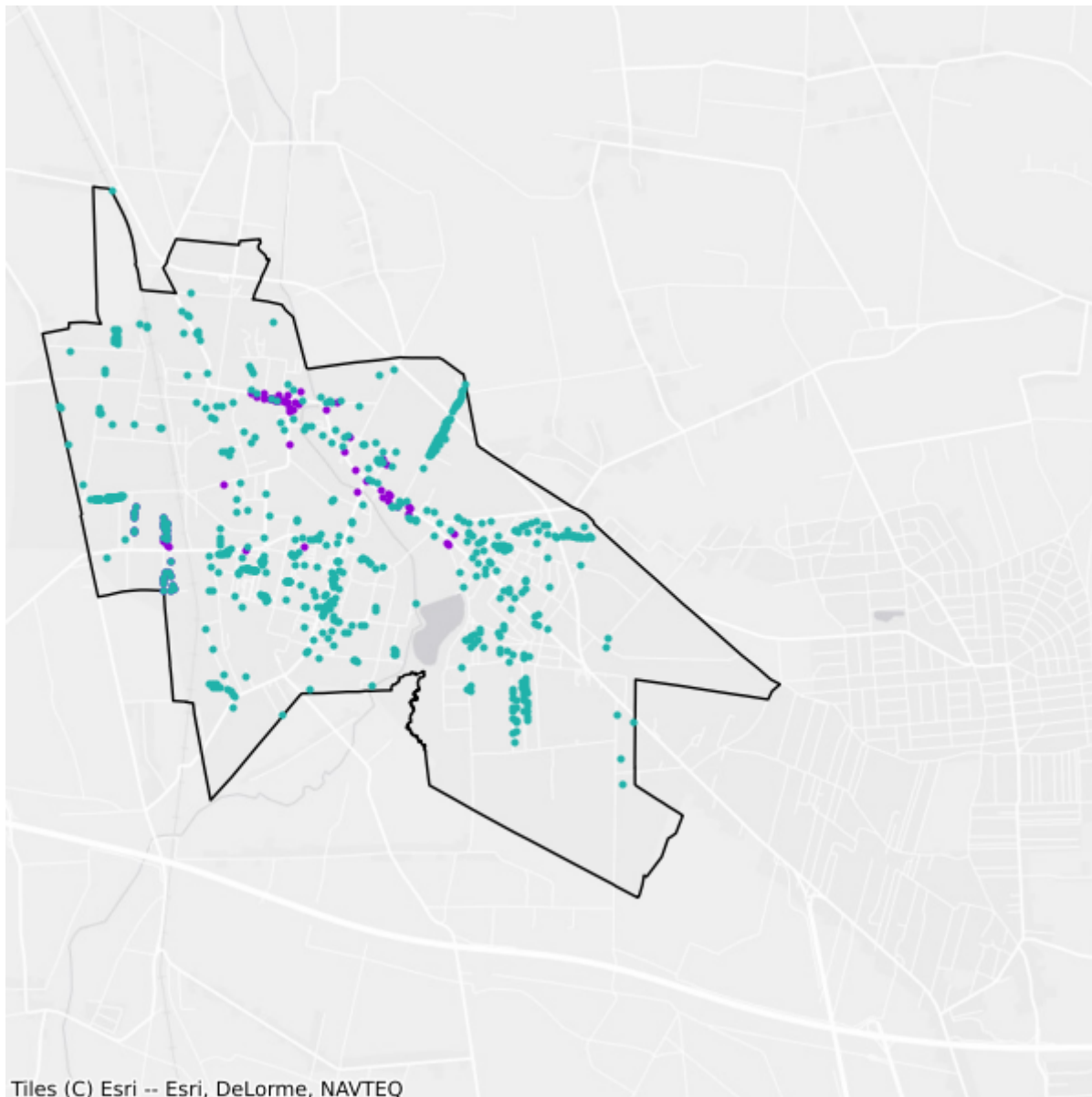

- Plany inwestycyjne realizowane ze środków prywatnych
- Plany inwestycyjne realizowane ze środków publicznych

20.3. Gmina Zgierz

TERC: 1020031

Statystyki ogólne

W gminie jest 14 089 punktów adresowych. Na koniec czerwca 2025 roku w zasięgu stacjonarnego dostępu do usług szerokopasmowych było 12 346 punktów adresowych, a 1 743 pozostały bez zasięgu. Na wskazanym obszarze były 4 253 białe plamy NGA. Od 1 stycznia 2023 do 30 czerwca 2025 roku obywatele zgłosili 55 zapotrzebowań na internet i 3 weryfikacje danych w systemie internet.gov.pl.

W tabeli nr 20.3.1 przedstawiono przedsiębiorców telekomunikacyjnych działających na terenie gminy i świadczących usługi stacjonarnego dostępu do usług szerokopasmowych.

Tabela 20.3.1: Podmiot w zależności od rodzaju usług.			
Podmiot	Detal	Hurt	Hurt-Detal
ALFALINE Sp. z o.o.	X		
CITYNET SPÓŁKA Z OGRANICZONĄ ODPOWIEDZIALNOŚCIĄ	X		
EXATEL S.A.	X		
FIBERDOM SPÓŁKA Z OGRANICZONĄ ODPOWIEDZIALNOŚCIĄ	X		
FIBERHOST SPÓŁKA AKCYJNA		X	
GLOBITEL Sp. z o.o.	X		
GMINA MIASTO ZGIERZ		X	
INEA SPÓŁKA Z OGRANICZONĄ ODPOWIEDZIALNOŚCIĄ	X		
Infratel Spółka z Ograniczoną Odpowiedzialnością		X	
Izabela Kozłowska "NET-PARTNER" s.c. Izabela Kozłowska, Tomasz Kozłowski			X
KRAK-MAN OKSS Sp. z o.o.		X	
LANDTECH Spółka z ograniczoną odpowiedzialnością	X		
MULTIMEDIA POLSKA SPÓŁKA Z OGRANICZONĄ ODPOWIEDZIALNOŚCIĄ			X
NAUKOWA I AKADEMICKA SIEĆ KOMPUTEROWA - PAŃSTWOWY INSTYTUT BADAWCZY	X		
NETIA SPÓŁKA AKCYJNA			X
NEXERA F3 SPÓŁKA Z OGRANICZONĄ ODPOWIEDZIALNOŚCIĄ		X	
ORANGE POLSKA S.A.	X	X	X
P4 SPÓŁKA Z OGRANICZONĄ ODPOWIEDZIALNOŚCIĄ	X		

Podmiot	Detal	Hurt	Hurt-Detal
POLKOMTEL Sp. z o.o.	X		
RFC INTERNET SPÓŁKA Z OGRANICZONĄ ODPOWIEDZIALNOŚCIĄ	X		
SQS POLSKA Szymon Wysokiński	X		
STORM Media Spółka z ograniczoną odpowiedzialnością	X		
STOWARZYSZENIE TELEWIZJI KABLOWEJ "CENTRUM" Zgierz	X		X
T-MOBILE POLSKA S.A.	X		
TELKONEKT Sp. z o.o.	X		
TK TELEKOM Sp. z o.o.			X
TOWERLINK POLAND SPÓŁKA Z OGRANICZONĄ ODPOWIEDZIALNOŚCIĄ		X	
TOYA Sp. z o.o.	X		X
TPNETS.COM SPÓŁKA Z OGRANICZONĄ ODPOWIEDZIALNOŚCIĄ			X
VECTRA S.A.	X		
VERIZON POLSKA sp. z o.o.	X		
WOJEWÓDZTWO ŁÓDZKIE		X	
ŚWIATŁOWÓD INWESTYCJE SPÓŁKA Z OGRANICZONĄ ODPOWIEDZIALNOŚCIĄ		X	

W tabeli nr 20.3.2 przedstawiono liczbowy i procentowy podział na punkty adresowe w zależności od rodzaju zasięgu na terenie gminy.

Tabela 20.3.2: Podział na rodzaje usług i zasięgów.

	Liczba adresów	Udział %
Rzeczywisty	11 467	81,39%
Hurtowy (wyłącznie)	870	6,18%
Teoretyczny (wyłącznie)	9	0,06%
Brak zasięgu	1 743	12,37%
SUMA	14 089	100%

Zasięgi sieci

W tabeli nr 20.3.3 przedstawiono liczbowo i procentowo liczbę zasięgów oraz liczbę punktów adresowych na terenie gminy w zależności od przepustowości.

Tabela 20.3.3: Liczba zasięgów i adresów w podziale na przepustowość.

Przepustowość [Mb/s]	Liczba zasięgów	Udział %	Liczba punktów adresowych	Udział %
2	6 222	7,74%	199	1,61%
10	710	0,88%	22	0,18%
20	28	0,03%	0	0,00%
30	7 872	9,79%	554	4,49%

Przepustowość [Mb/s]	Liczba zasięgów	Udział %	Liczba punktów adresowych	Udział %
40	2 732	3,40%	150	1,21%
50	4 650	5,78%	1 412	11,44%
60	1 555	1,93%	117	0,95%
70	748	0,93%	46	0,37%
80	81	0,10%	10	0,08%
90	0	0,00%	0	0,00%
100	394	0,49%	96	0,78%
200	1	0,00%	0	0,00%
300	0	0,00%	0	0,00%
400	0	0,00%	0	0,00%
500	0	0,00%	0	0,00%
600	354	0,44%	21	0,17%
700	0	0,00%	0	0,00%
800	0	0,00%	0	0,00%
900	6 120	7,61%	0	0,00%
1000	39 244	48,81%	4 873	39,47%
2000	9 675	12,03%	4 840	39,20%
3000	0	0,00%	0	0,00%
4000	2	0,00%	0	0,00%
5000	0	0,00%	0	0,00%
6000	3	0,00%	2	0,02%
7000	0	0,00%	0	0,00%
8000	0	0,00%	0	0,00%
9000	0	0,00%	0	0,00%
10000	6	0,01%	4	0,03%
SUMA	80 397	100%	12 346	100%

W tabeli nr 20.3.4 przedstawiono liczbę zasięgów w gminie w zależności od rodzaju medium.

Tabela 20.3.4: Liczba zasięgów z podziałem na medium.		
Medium	Liczba zasięgów	Udział %
światłowodowe	55 170	68,62%
kablowe współosiowe miedziane	297	0,37%
kablowe parowe miedziane	21 619	26,89%
radiowe (FWA)	3 311	4,12%
SUMA	80 397	100%

Plany inwestycyjne (komercyjne)

W gminie zgłoszone zostały plany inwestycyjne obejmujące 1 928 punktów adresowych. Zgłoszone plany inwestycyjne przewidują objęcie w kolejnych 3 latach zasięgiem stacjonarnego dostępu do usług szerokopasmowych:

- 1 054 punkty adresowe znajdujące się już w zasięgu rzeczywistym;
- 96 punktów adresowych znajdujących się już w zasięgu wyłącznie hurtowym;
- 0 punktów adresowych znajdujących się już w zasięgu teoretycznym;
- 955 punktów adresowych znajdujących się w planie inwestycyjnym ze środków publicznych;
- 102 punkty adresowe znajdujące się w innym planie inwestycyjnym ze środków prywatnych;
- 676 punktów adresowych będących białymi plamami (bez zasięgu).

Plany inwestycyjne realizowane ze środków publicznych

W gminie zgłoszone zostały plany inwestycyjne obejmujące 3 394 punkty adresowe. Realizowany jest 1 projekt z KPO i 0 projektów z FER. Dane pochodzą z systemu SIMBA i odnoszą się do umów o dofinansowanie zawartych do dnia 30 czerwca 2025.

W tabeli nr 20.3.5 przedstawiono liczbę punktów adresowych na terenie gminy, objętych planami inwestycyjnymi do zrealizowania ze środków publicznych.

Tabela 20.3.5: Liczba punktów adresowych ze zgłoszonymi planami inwestycyjnymi realizowanymi ze środków publicznych.		
Numer projektu	Beneficjent	Liczba PA
KPOD.05.02-IW.06-0002/23	"TOYA"-SPÓŁKA Z OGRANICZONĄ ODPOWIEDZIALNOŚCIĄ	3 394
SUMA		3 394

Mapa planów inwestycyjnych

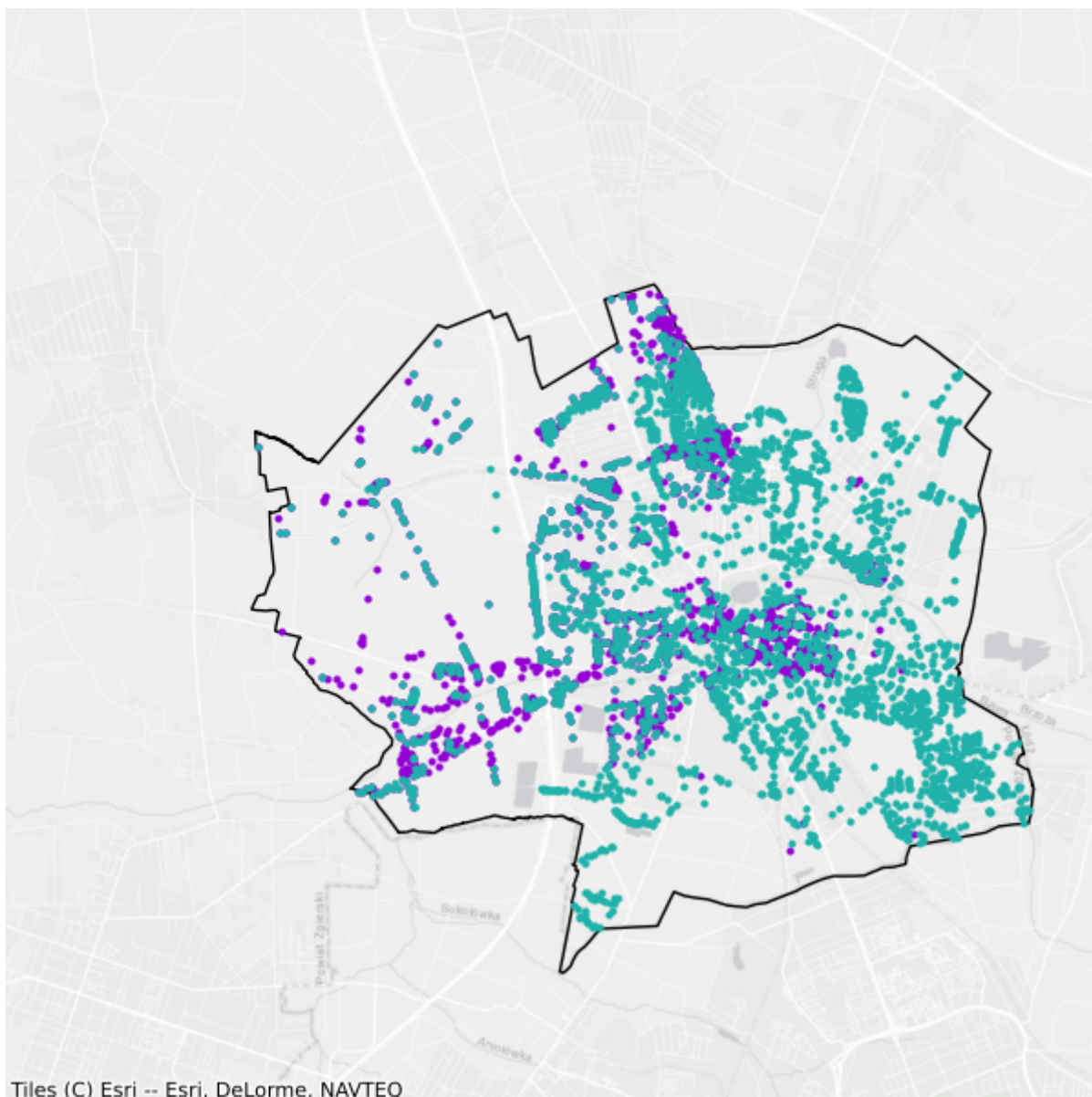

- Plany inwestycyjne realizowane ze środków prywatnych
- Plany inwestycyjne realizowane ze środków publicznych

20.4. Gmina Aleksandrów Łódzki

TERC: 1020043

Statystyki ogólne

W gminie są 11 932 punkty adresowe. Na koniec czerwca 2025 roku w zasięgu stacjonarnego dostępu do usług szerokopasmowych było 10 657 punktów adresowych, a 1 275 pozostało bez zasięgu. Na wskazanym obszarze było 1 567 białych plam NGA. Od 1 stycznia 2023 do 30 czerwca 2025 roku obywatele zgłosili 64 zapotrzebowania na internet i 6 weryfikacji danych w systemie internet.gov.pl.

W tabeli nr 20.4.1 przedstawiono przedsiębiorców telekomunikacyjnych działających na terenie gminy i świadczących usługi stacjonarnego dostępu do usług szerokopasmowych.

Tabela 20.4.1: Podmiot w zależności od rodzaju usług.			
Podmiot	Detal	Hurt	Hurt-Detal
ALFALINE Sp. z o.o.	X		
CITYNET SPÓŁKA Z OGRANICZONĄ ODPOWIEDZIALNOŚCIĄ	X		
EXATEL S.A.	X		
LANDTECH Spółka z ograniczoną odpowiedzialnością	X		
MULTIMEDIA POLSKA BIZNES SPÓŁKA AKCYJNA	X		
MULTIMEDIA POLSKA SPÓŁKA Z OGRANICZONĄ ODPOWIEDZIALNOŚCIĄ			X
NAUKOWA I AKADEMICKA SIEĆ KOMPUTEROWA - PAŃSTWOWY INSTYTUT BADAWCZY	X		
NETIA SPÓŁKA AKCYJNA			X
NEXERA F3 SPÓŁKA Z OGRANICZONĄ ODPOWIEDZIALNOŚCIĄ		X	
ORANGE POLSKA S.A.		X	X
P4 SPÓŁKA Z OGRANICZONĄ ODPOWIEDZIALNOŚCIĄ	X		
POLKOMTEL Sp. z o.o.	X		
RFC INTERNET SPÓŁKA Z OGRANICZONĄ ODPOWIEDZIALNOŚCIĄ	X		
SANIE.NET Radosław Oleksiak	X		
STORM Media Spółka z ograniczoną odpowiedzialnością	X		
STORMNET Ireneusz Kot	X		
T-MOBILE POLSKA S.A.	X		
TELKONEKT Sp. z o.o.	X		
THE BEST MEDIA Halina Ostrowska	X		

Podmiot	Detal	Hurt	Hurt-Detal
TOWERLINK POLAND SPÓŁKA Z OGRANICZONĄ ODPOWIEDZIALNOŚCIĄ		X	
TOYA Sp. z o.o.	X		X
VECTRA S.A.	X		

W tabeli nr 20.4.2 przedstawiono liczbowy i procentowy podział na punkty adresowe w zależności od rodzaju zasięgu na terenie gminy.

Tabela 20.4.2: Podział na rodzaje usług i zasięgów.		
	Liczba adresów	Udział %
Rzeczywisty	10 454	87,61%
Hurtowy (wyłącznie)	199	1,67%
Teoretyczny (wyłącznie)	4	0,03%
Brak zasięgu	1 275	10,69%
SUMA	11 932	100%

Zasięgi sieci

W tabeli nr 20.4.3 przedstawiono liczbowo i procentowo liczbę zasięgów oraz liczbę punktów adresowych na terenie gminy w zależności od przepustowości.

Tabela 20.4.3: Liczba zasięgów i adresów w podziale na przepustowość.				
Przepustowość [Mb/s]	Liczba zasięgów	Udział %	Liczba punktów adresowych	Udział %
2	2 400	6,95%	21	0,20%
10	1 204	3,48%	10	0,09%
20	484	1,40%	2	0,02%
30	2 241	6,49%	66	0,62%
40	835	2,42%	15	0,14%
50	2 409	6,97%	176	1,65%
60	513	1,48%	1	0,01%
70	124	0,36%	0	0,00%
80	6	0,02%	1	0,01%
90	164	0,47%	0	0,00%
100	103	0,30%	2	0,02%
200	0	0,00%	0	0,00%
300	2	0,01%	0	0,00%
400	0	0,00%	0	0,00%
500	0	0,00%	0	0,00%
600	96	0,28%	0	0,00%
700	0	0,00%	0	0,00%

Przepustowość [Mb/s]	Liczba zasięgów	Udział %	Liczba punktów adresowych	Udział %
800	0	0,00%	0	0,00%
900	98	0,28%	0	0,00%
1000	14 902	43,12%	3 802	35,68%
2000	8 975	25,97%	6 561	61,57%
3000	0	0,00%	0	0,00%
4000	0	0,00%	0	0,00%
5000	0	0,00%	0	0,00%
6000	0	0,00%	0	0,00%
7000	0	0,00%	0	0,00%
8000	0	0,00%	0	0,00%
9000	0	0,00%	0	0,00%
10000	0	0,00%	0	0,00%
SUMA	34 556	100%	10 657	100%

W tabeli nr 20.4.4 przedstawiono liczbę zasięgów w gminie w zależności od rodzaju medium.

Tabela 20.4.4: Liczba zasięgów z podziałem na medium.		
Medium	Liczba zasięgów	Udział %
światłowodowe	23 696	68,57%
kablowe współosiowe miedziane	380	1,10%
kablowe parowe miedziane	8 873	25,68%
radiowe (FWA)	1 607	4,65%
SUMA	34 556	100%

Plany inwestycyjne (komercyjne)

W gminie zgłoszone zostały plany inwestycyjne obejmujące 1 683 punkty adresowe. Zgłoszone plany inwestycyjne przewidują objęcie w kolejnych 3 latach zasięgiem stacjonarnego dostępu do usług szerokopasmowych:

- 784 punkty adresowe znajdujące się już w zasięgu rzeczywistym;
- 1 punkt adresowy znajdujący się już w zasięgu wyłącznie hurtowym;
- 1 punkt adresowy znajdujący się już w zasięgu teoretycznym;
- 389 punktów adresowych znajdujących się w planie inwestycyjnym ze środków publicznych;
- 11 punktów adresowych znajdujących się w innym planie inwestycyjnym ze środków prywatnych;
- 886 punktów adresowych będących białymi plamami (bez zasięgu).

Plany inwestycyjne realizowane ze środków publicznych

W gminie zgłoszone zostały plany inwestycyjne obejmujące 477 punktów adresowych. Realizowanych jest 0 projektów z KPO i 1 projekt z FERC. Dane pochodzą z systemu SIMBA i odnoszą się do umów o dofinansowanie zawartych do dnia 30 czerwca 2025.

W tabeli nr 20.4.5 przedstawiono liczbę punktów adresowych na terenie gminy, objętych planami inwestycyjnymi do zrealizowania ze środków publicznych.

Tabela 20.4.5: Liczba punktów adresowych ze zgłoszonymi planami inwestycyjnymi realizowanymi ze środków publicznych.

Numer projektu	Beneficjent	Liczba PA
FERC.01.01-IP.01-0005/23	"TOYA"-SPÓŁKA Z OGRANICZONĄ ODPOWIEDZIALNOŚCIĄ	477
SUMA		477

Mapa planów inwestycyjnych

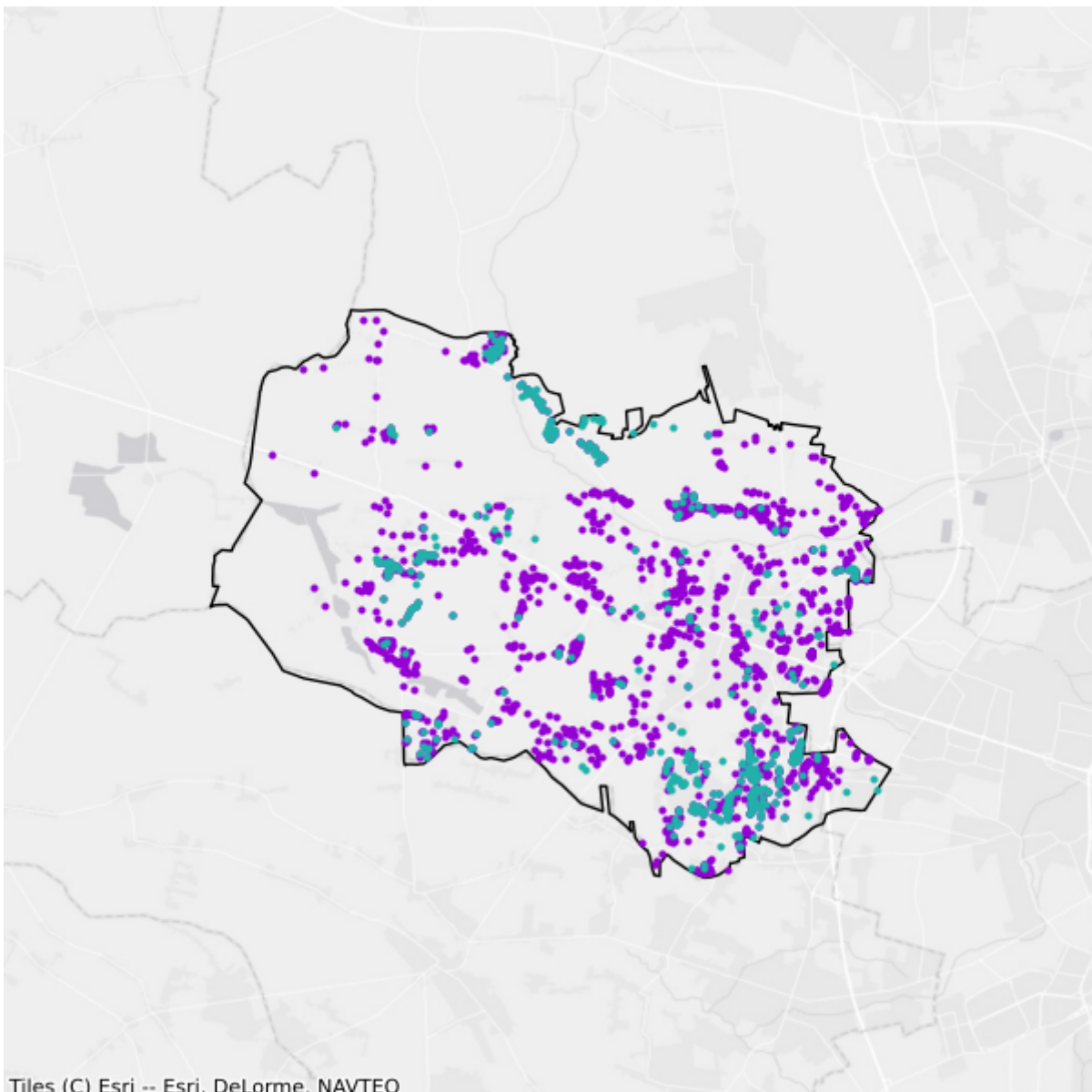

- Plany inwestycyjne realizowane ze środków prywatnych
- Plany inwestycyjne realizowane ze środków publicznych

20.5. Gmina Głowno

TERC: 1020052

Statystyki ogólne

W gminie jest 1 749 punktów adresowych. Na koniec czerwca 2025 roku w zasięgu stacjonarnego dostępu do usług szerokopasmowych były 1 502 punkty adresowe, a 247 pozostało bez zasięgu. Na wskazanym obszarze było 312 białych plam NGA. Od 1 stycznia 2023 do 30 czerwca 2025 roku obywatele zgłosili 6 zapotrzebowań na internet i 0 weryfikacji danych w systemie internet.gov.pl.

W tabeli nr 20.5.1 przedstawiono przedsiębiorców telekomunikacyjnych działających na terenie gminy i świadczących usługi stacjonarnego dostępu do usług szerokopasmowych.

Tabela 20.5.1: Podmiot w zależności od rodzaju usług.			
Podmiot	Detal	Hurt	Hurt-Detal
"INTERNAWI" PRZEDSIĘBIORSTWO HANDLOWO-USŁUGOWE Rudzki Radosław	X		
ITV MEDIA Spółka z ograniczoną odpowiedzialnością	X		
NAUKOWA I AKADEMICKA SIEĆ KOMPUTEROWA - PAŃSTWOWY INSTYTUT BADAWCZY	X		
NETIA SPÓŁKA AKCYJNA			X
POLKOMTEL Sp. z o.o.	X		
RFC INTERNET SPÓŁKA Z OGRANICZONĄ ODPOWIEDZIALNOŚCIĄ	X		
TOWERLINK POLAND SPÓŁKA Z OGRANICZONĄ ODPOWIEDZIALNOŚCIĄ		X	
TOYA Sp. z o.o.	X		X

W tabeli nr 20.5.2 przedstawiono liczbowy i procentowy podział na punkty adresowe w zależności od rodzaju zasięgu na terenie gminy.

Tabela 20.5.2: Podział na rodzaje usług i zasięgów.		
	Liczba adresów	Udział %
Rzeczywisty	1 494	85,42%
Hurtowy (wyłącznie)	7	0,40%
Teoretyczny (wyłącznie)	1	0,06%
Brak zasięgu	247	14,12%
SUMA	1 749	100%

Zasięgi sieci

W tabeli nr 20.5.3 przedstawiono liczbowo i procentowo liczbę zasięgów oraz liczbę punktów adresowych na terenie gminy w zależności od przepustowości.

Tabela 20.5.3: Liczba zasięgów i adresów w podziale na przepustowość.				
Przepustowość [Mb/s]	Liczba zasięgów	Udział %	Liczba punktów adresowych	Udział %
2	222	7,29%	6	0,40%
10	2	0,07%	0	0,00%
20	1	0,03%	1	0,07%
30	0	0,00%	0	0,00%
40	0	0,00%	0	0,00%
50	0	0,00%	0	0,00%
60	436	14,32%	58	3,86%
70	0	0,00%	0	0,00%
80	0	0,00%	0	0,00%
90	0	0,00%	0	0,00%
100	3	0,10%	1	0,07%
200	0	0,00%	0	0,00%
300	0	0,00%	0	0,00%
400	0	0,00%	0	0,00%
500	0	0,00%	0	0,00%
600	0	0,00%	0	0,00%
700	0	0,00%	0	0,00%
800	0	0,00%	0	0,00%
900	0	0,00%	0	0,00%
1000	2 380	78,19%	1 436	95,61%
2000	0	0,00%	0	0,00%
3000	0	0,00%	0	0,00%
4000	0	0,00%	0	0,00%
5000	0	0,00%	0	0,00%
6000	0	0,00%	0	0,00%
7000	0	0,00%	0	0,00%
8000	0	0,00%	0	0,00%
9000	0	0,00%	0	0,00%
10000	0	0,00%	0	0,00%
SUMA	3 044	100%	1 502	100%

W tabeli nr 20.5.4 przedstawiono liczbę zasięgów w gminie w zależności od rodzaju medium.

Tabela 20.5.4: Liczba zasięgów z podziałem na medium.

Medium	Liczba zasięgów	Udział %
światłowodowe	2 383	78,29%
kablowe współosiowe miedziane	0	0,00%
kablowe parowe miedziane	225	7,39%
radiowe (FWA)	436	14,32%
SUMA	3 044	100%

Plany inwestycyjne (komercyjne)

W gminie zgłoszone zostały plany inwestycyjne obejmujące 63 punkty adresowe. Zgłoszone plany inwestycyjne przewidują objęcie w kolejnych 3 latach zasięgiem stacjonarnego dostępu do usług szerokopasmowych:

- 63 punkty adresowe znajdujące się już w zasięgu rzeczywistym;
- 0 punktów adresowych znajdujących się już w zasięgu wyłącznie hurtowym;
- 0 punktów adresowych znajdujących się już w zasięgu teoretycznym;
- 19 punktów adresowych znajdujących się w planie inwestycyjnym ze środków publicznych;
- 0 punktów adresowych znajdujących się w innym planie inwestycyjnym ze środków prywatnych;
- 0 punktów adresowych będących białymi plamami (bez zasięgu).

Plany inwestycyjne realizowane ze środków publicznych

W gminie zgłoszone zostały plany inwestycyjne obejmujące 171 punktów adresowych. Realizowany jest 1 projekt z KPO i 0 projektów z FER. Dane pochodzą z systemu SIMBA i odnoszą się do umów o dofinansowanie zawartych do dnia 30 czerwca 2025.

W tabeli nr 20.5.5 przedstawiono liczbę punktów adresowych na terenie gminy, objętych planami inwestycyjnymi do zrealizowania ze środków publicznych.

Tabela 20.5.5: Liczba punktów adresowych ze zgłoszonymi planami inwestycyjnymi realizowanymi ze środków publicznych.

Numer projektu	Beneficjent	Liczba PA
KPOD.05.02-IW.06-0002/23	"TOYA"-SPÓŁKA Z OGRANICZONĄ ODPOWIEDZIALNOŚCIĄ	171
SUMA		171

Mapa planów inwestycyjnych

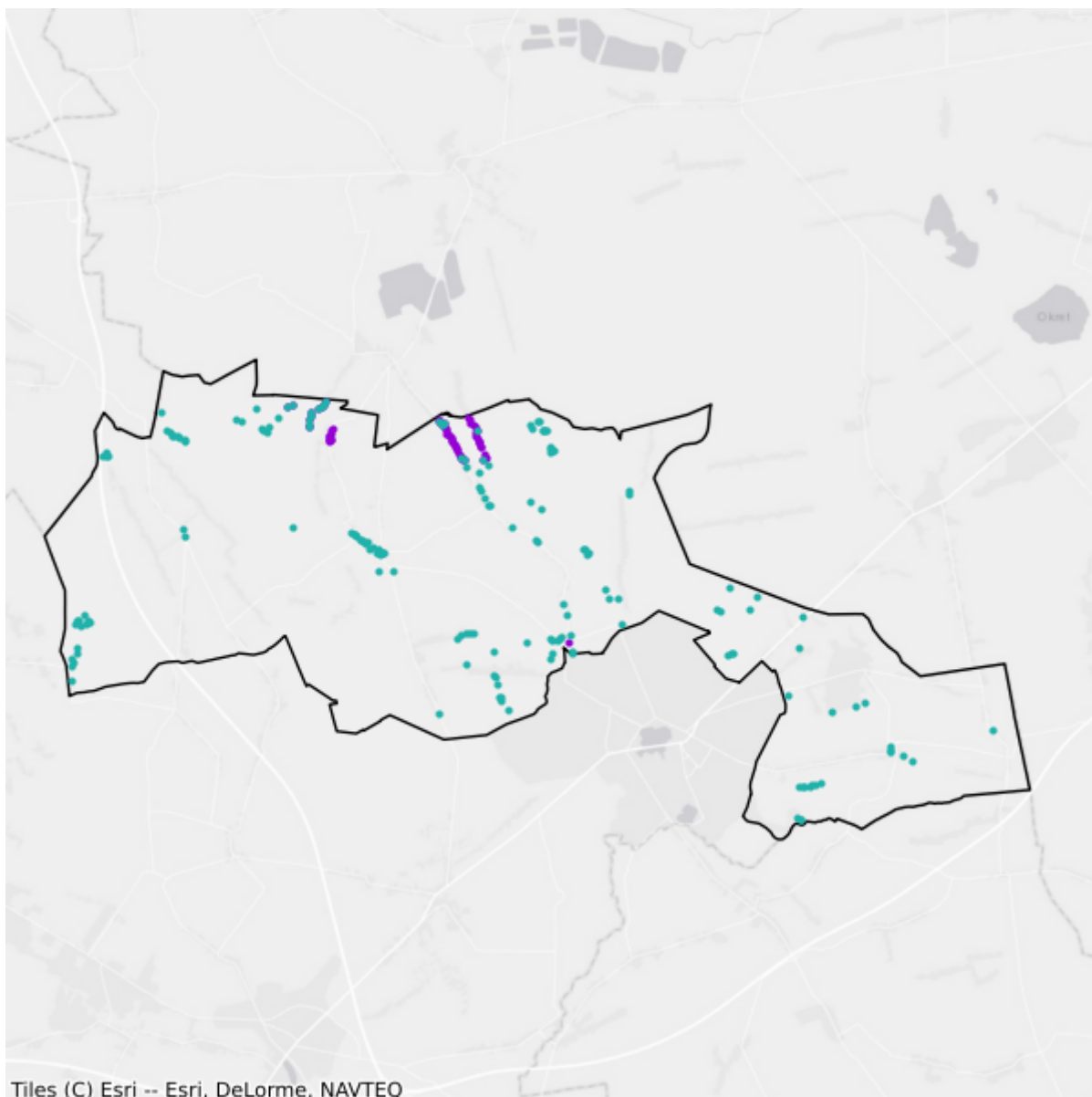

- Plany inwestycyjne realizowane ze środków prywatnych
- Plany inwestycyjne realizowane ze środków publicznych

20.6. Gmina Ozorków

TERC: 1020062

Statystyki ogólne

W gminie są 5 142 punkty adresowe. Na koniec czerwca 2025 roku w zasięgu stacjonarnego dostępu do usług szerokopasmowych było 3 639 punktów adresowych, a 1 503 pozostały bez zasięgu. Na wskazanym obszarze były 2 234 białe plamy NGA. Od 1 stycznia 2023 do 30 czerwca 2025 roku obywatele zgłosili 31 zapotrzebowań na internet i 3 weryfikacje danych w systemie internet.gov.pl.

W tabeli nr 20.6.1 przedstawiono przedsiębiorców telekomunikacyjnych działających na terenie gminy i świadczących usługi stacjonarnego dostępu do usług szerokopasmowych.

Tabela 20.6.1: Podmiot w zależności od rodzaju usług.			
Podmiot	Detal	Hurt	Hurt-Detal
INEA SPÓŁKA Z OGRANICZONĄ ODPOWIEDZIALNOŚCIĄ	X		
ITV MEDIA Spółka z ograniczoną odpowiedzialnością	X		
NAUKOWA I AKADEMICKA SIEĆ KOMPUTEROWA - PAŃSTWOWY INSTYTUT BADAWCZY	X		
NETIA SPÓŁKA AKCYJNA			X
NEXERA Sp. z o.o.		X	
ORANGE POLSKA S.A.	X	X	X
P4 SPÓŁKA Z OGRANICZONĄ ODPOWIEDZIALNOŚCIĄ	X		
PAR-NET Jarosław Wasiak			X
POLKOMTEL Sp. z o.o.	X		
RFC INTERNET SPÓŁKA Z OGRANICZONĄ ODPOWIEDZIALNOŚCIĄ	X		
T-MOBILE POLSKA S.A.	X		
TELKONEKT Sp. z o.o.	X		
TOYA Sp. z o.o.	X		X
VECTRA S.A.	X		
ŚWIATŁOWÓD INWESTYCJE SPÓŁKA Z OGRANICZONĄ ODPOWIEDZIALNOŚCIĄ		X	

W tabeli nr 20.6.2 przedstawiono liczbowy i procentowy podział na punkty adresowe w zależności od rodzaju zasięgu na terenie gminy.

Tabela 20.6.2: Podział na rodzaje usług i zasięgów.

	Liczba adresów	Udział %
Rzeczywisty	3 549	69,02%
Hurtowy (wyłącznie)	90	1,75%
Teoretyczny (wyłącznie)	0	0,00%
Brak zasięgu	1 503	29,23%
SUMA	5 142	100%

Zasięgi sieci

W tabeli nr 20.6.3 przedstawiono liczbowo i procentowo liczbę zasięgów oraz liczbę punktów adresowych na terenie gminy w zależności od przepustowości.

Tabela 20.6.3: Liczba zasięgów i adresów w podziale na przepustowość.

Przepustowość [Mb/s]	Liczba zasięgów	Udział %	Liczba punktów adresowych	Udział %
2	0	0,00%	0	0,00%
10	2	0,03%	0	0,00%
20	0	0,00%	0	0,00%
30	1 351	18,33%	92	2,53%
40	145	1,97%	3	0,08%
50	1 295	17,57%	630	17,31%
60	149	2,02%	2	0,05%
70	60	0,81%	3	0,08%
80	14	0,19%	1	0,03%
90	0	0,00%	0	0,00%
100	1	0,01%	1	0,03%
200	0	0,00%	0	0,00%
300	1	0,01%	0	0,00%
400	1	0,01%	0	0,00%
500	1	0,01%	1	0,03%
600	26	0,35%	0	0,00%
700	0	0,00%	0	0,00%
800	0	0,00%	0	0,00%
900	14	0,19%	0	0,00%
1000	4 261	57,82%	2 882	79,20%
2000	48	0,65%	24	0,66%
3000	0	0,00%	0	0,00%
4000	0	0,00%	0	0,00%
5000	0	0,00%	0	0,00%
6000	0	0,00%	0	0,00%

Przepustowość [Mb/s]	Liczba zasięgów	Udział %	Liczba punktów adresowych	Udział %
7000	0	0,00%	0	0,00%
8000	0	0,00%	0	0,00%
9000	0	0,00%	0	0,00%
10000	0	0,00%	0	0,00%
SUMA	7 369	100%	3 639	100%

W tabeli nr 20.6.4 przedstawiono liczbę zasięgów w gminie w zależności od rodzaju medium.

Tabela 20.6.4: Liczba zasięgów z podziałem na medium.		
Medium	Liczba zasięgów	Udział %
światłowodowe	4 352	59,06%
kablowe współosiowe miedziane	0	0,00%
kablowe parowe miedziane	1 862	25,27%
radiowe (FWA)	1 155	15,67%
SUMA	7 369	100%

Plany inwestycyjne (komercyjne)

W gminie zgłoszone zostały plany inwestycyjne obejmujące 115 punktów adresowych. Zgłoszone plany inwestycyjne przewidują objęcie w kolejnych 3 latach zasięgiem stacjonarnego dostępu do usług szerokopasmowych:

- 83 punkty adresowe znajdujące się już w zasięgu rzeczywistym;
- 0 punktów adresowych znajdujących się już w zasięgu wyłącznie hurtowym;
- 0 punktów adresowych znajdujących się już w zasięgu teoretycznym;
- 15 punktów adresowych znajdujących się w planie inwestycyjnym ze środków publicznych;
- 0 punktów adresowych znajdujących się w innym planie inwestycyjnym ze środków prywatnych;
- 32 punkty adresowe będące białymi plamami (bez zasięgu).

Plany inwestycyjne realizowane ze środków publicznych

W gminie zgłoszone zostały plany inwestycyjne obejmujące 620 punktów adresowych. Realizowanych jest 0 projektów z KPO i 1 projekt z FERC. Dane pochodzą z systemu SIMBA i odnoszą się do umów o dofinansowanie zawartych do dnia 30 czerwca 2025.

W tabeli nr 20.6.5 przedstawiono liczbę punktów adresowych na terenie gminy, objętych planami inwestycyjnymi do zrealizowania ze środków publicznych.

Tabela 20.6.5: Liczba punktów adresowych ze zgłoszonymi planami inwestycyjnymi realizowanymi ze środków publicznych.

Numer projektu	Beneficjent	Liczba PA
FERC.01.01-IP.01-0005/23	"TOYA"-SPÓŁKA Z OGRANICZONĄ ODPOWIEDZIALNOŚCIĄ	620
SUMA		620

Mapa planów inwestycyjnych

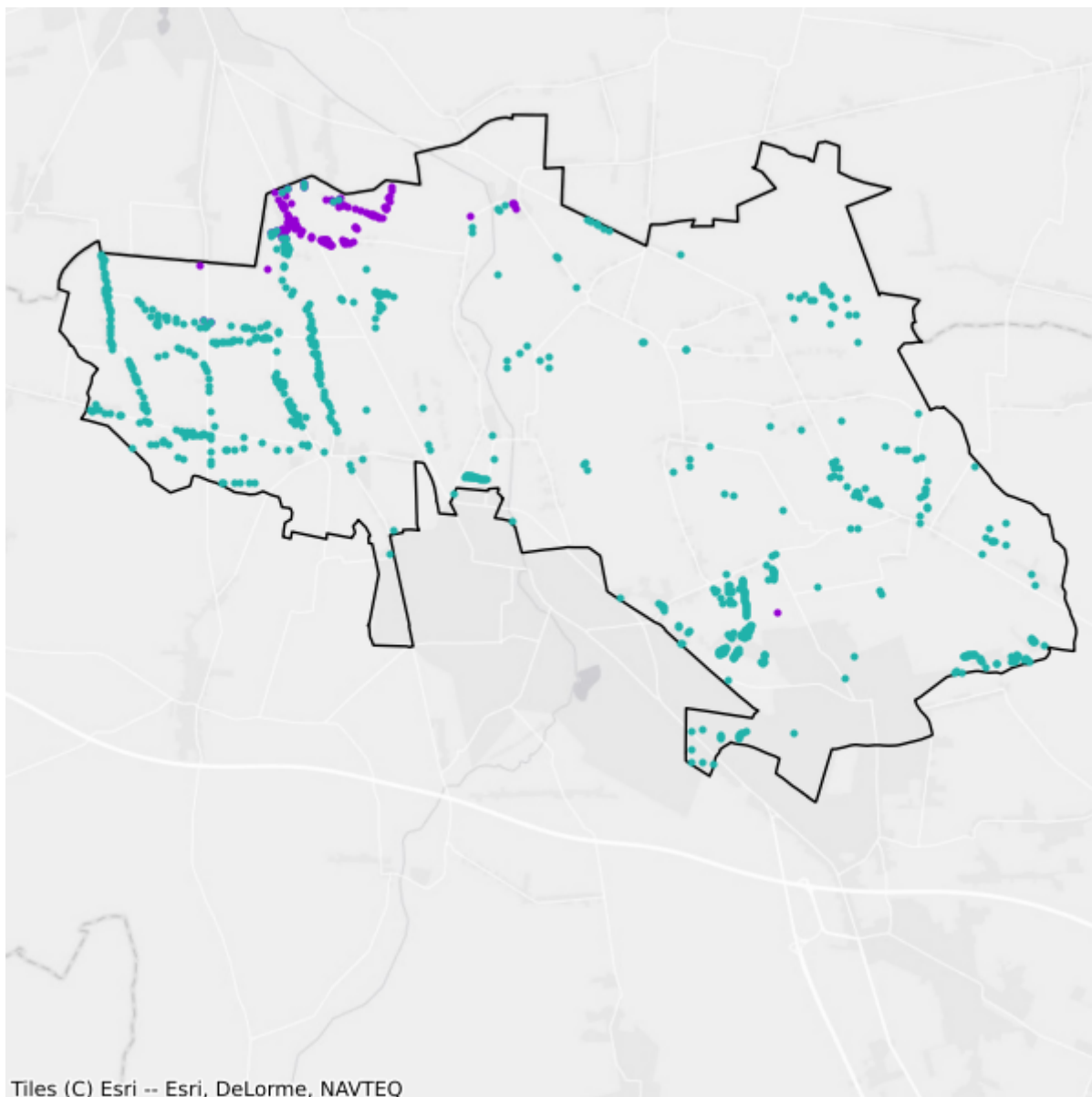

Tiles (C) Esri -- Esri, DeLorme, NAVTEQ

- Plany inwestycyjne realizowane ze środków prywatnych
- Plany inwestycyjne realizowane ze środków publicznych

20.7. Gmina Parzęczew

TERC: 1020073

Statystyki ogólne

W gminie jest 2 209 punktów adresowych. Na koniec czerwca 2025 roku w zasięgu stacjonarnego dostępu do usług szerokopasmowych były 1 624 punkty adresowe, a 585 pozostało bez zasięgu. Na wskazanym obszarze było 617 białych plam NGA. Od 1 stycznia 2023 do 30 czerwca 2025 roku obywatele zgłosili 8 zapotrzebowań na internet i 0 weryfikacji danych w systemie internet.gov.pl.

W tabeli nr 20.7.1 przedstawiono przedsiębiorców telekomunikacyjnych działających na terenie gminy i świadczących usługi stacjonarnego dostępu do usług szerokopasmowych.

Tabela 20.7.1: Podmiot w zależności od rodzaju usług.			
Podmiot	Detal	Hurt	Hurt-Detal
EXATEL S.A.	X		
Infratel Spółka z Ograniczoną Odpowiedzialnością		X	
NAUKOWA I AKADEMICKA SIEĆ KOMPUTEROWA - PAŃSTWOWY INSTYTUT BADAWCZY	X		
NETIA SPÓŁKA AKCYJNA			X
ORANGE POLSKA S.A.	X	X	X
P4 SPÓŁKA Z OGRANICZONĄ ODPOWIEDZIALNOŚCIĄ	X		
PAR-NET Jarosław Wasiak			X
POLKOMTEL Sp. z o.o.	X		
T-MOBILE POLSKA S.A.	X		
TOYA Sp. z o.o.	X		X
WOJEWÓDZTWO ŁÓDZKIE		X	

W tabeli nr 20.7.2 przedstawiono liczbowy i procentowy podział na punkty adresowe w zależności od rodzaju zasięgu na terenie gminy.

Tabela 20.7.2: Podział na rodzaje usług i zasięgów.		
	Liczba adresów	Udział %
Rzeczywisty	1 602	72,52%
Hurtowy (wyłącznie)	22	1,00%
Teoretyczny (wyłącznie)	0	0,00%

	Liczba adresów	Udział %
Brak zasięgu	585	26,48%
SUMA	2 209	100%

Zasięgi sieci

W tabeli nr 20.7.3 przedstawiono liczbowo i procentowo liczbę zasięgów oraz liczbę punktów adresowych na terenie gminy w zależności od przepustowości.

Tabela 20.7.3: Liczba zasięgów i adresów w podziale na przepustowość.					
Przepustowość [Mb/s]	Liczba zasięgów	Udział %	Liczba punktów adresowych	Udział %	
2	0	0,00%	0	0,00%	
10	0	0,00%	0	0,00%	
20	0	0,00%	0	0,00%	
30	306	8,48%	8	0,49%	
40	58	1,61%	1	0,06%	
50	111	3,07%	12	0,74%	
60	44	1,22%	10	0,62%	
70	0	0,00%	0	0,00%	
80	6	0,17%	1	0,06%	
90	0	0,00%	0	0,00%	
100	7	0,19%	1	0,06%	
200	4	0,11%	4	0,25%	
300	0	0,00%	0	0,00%	
400	0	0,00%	0	0,00%	
500	0	0,00%	0	0,00%	
600	1 042	28,86%	23	1,42%	
700	0	0,00%	0	0,00%	
800	0	0,00%	0	0,00%	
900	0	0,00%	0	0,00%	
1000	2 023	56,04%	1 558	95,94%	
2000	2	0,06%	1	0,06%	
3000	0	0,00%	0	0,00%	
4000	0	0,00%	0	0,00%	
5000	0	0,00%	0	0,00%	
6000	0	0,00%	0	0,00%	
7000	0	0,00%	0	0,00%	
8000	0	0,00%	0	0,00%	
9000	0	0,00%	0	0,00%	

Przepustowość [Mb/s]	Liczba zasięgów	Udział %	Liczba punktów adresowych	Udział %
10000	7	0,19%	5	0,31%
SUMA	3 610	100%	1 624	100%

W tabeli nr 20.7.4 przedstawiono liczbę zasięgów w gminie w zależności od rodzaju medium.

Tabela 20.7.4: Liczba zasięgów z podziałem na medium.		
Medium	Liczba zasięgów	Udział %
światłowodowe	3 078	85,26%
kablowe współosiowe miedziane	0	0,00%
kablowe parowe miedziane	454	12,58%
radiowe (FWA)	78	2,16%
SUMA	3 610	100%

Plany inwestycyjne (komercyjne)

W gminie zgłoszone zostały plany inwestycyjne obejmujące 175 punktów adresowych. Zgłoszone plany inwestycyjne przewidują objęcie w kolejnych 3 latach zasięgiem stacjonarnego dostępu do usług szerokopasmowych:

- 91 punktów adresowych znajdujących się już w zasięgu rzeczywistym;
- 1 punkt adresowy znajdujący się już w zasięgu wyłącznie hurtowym;
- 0 punktów adresowych znajdujących się już w zasięgu teoretycznym;
- 110 punktów adresowych znajdujących się w planie inwestycyjnym ze środków publicznych;
- 1 punkt adresowy znajdujący się w innym planie inwestycyjnym ze środków prywatnych;
- 82 punkty adresowe będące białymi plamami (bez zasięgu).

Plany inwestycyjne realizowane ze środków publicznych

W gminie zgłoszone zostały plany inwestycyjne obejmujące 862 punkty adresowe. Realizowanych jest 0 projektów z KPO i 1 projekt z FERC. Dane pochodzą z systemu SIMBA i odnoszą się do umów o dofinansowanie zawartych do dnia 30 czerwca 2025.

W tabeli nr 20.7.5 przedstawiono liczbę punktów adresowych na terenie gminy, objętych planami inwestycyjnymi do zrealizowania ze środków publicznych.

Tabela 20.7.5: Liczba punktów adresowych ze zgłoszonymi planami inwestycyjnymi realizowanymi ze środków publicznych.		
Numer projektu	Beneficjent	Liczba PA
FERC.01.01-IP.01-0005/23	"TOYA"-SPÓŁKA Z OGRANICZONĄ ODPOWIEDZIALNOŚCIĄ	862
SUMA		862

Mapa planów inwestycyjnych

Brak danych

20.8. Gmina Stryków

TERC: 1020083

Statystyki ogólne

W gminie są 6 143 punkty adresowe. Na koniec czerwca 2025 roku w zasięgu stacjonarnego dostępu do usług szerokopasmowych było 4 348 punktów adresowych, a 1 795 pozostało bez zasięgu. Na wskazanym obszarze było 2 659 białych plam NGA. Od 1 stycznia 2023 do 30 czerwca 2025 roku obywatele zgłosili 54 zapotrzebowania na internet i 3 weryfikacje danych w systemie internet.gov.pl.

W tabeli nr 20.8.1 przedstawiono przedsiębiorców telekomunikacyjnych działających na terenie gminy i świadczących usługi stacjonarnego dostępu do usług szerokopasmowych.

Tabela 20.8.1: Podmiot w zależności od rodzaju usług.			
Podmiot	Detal	Hurt	Hurt-Detal
ACTUS-INFO SPÓŁKA Z OGRANICZONĄ ODPOWIEDZIALNOŚCIĄ			X
CITYNET SPÓŁKA Z OGRANICZONĄ ODPOWIEDZIALNOŚCIĄ	X		
DIGITAL UTILITIES Sp. z o.o.	X		
EXATEL S.A.	X		
GLOBITEL Sp. z o.o.	X		
GTS POLAND SPÓŁKA Z OGRANICZONĄ ODPOWIEDZIALNOŚCIĄ		X	
INEA SPÓŁKA Z OGRANICZONĄ ODPOWIEDZIALNOŚCIĄ	X		
INTELLIGENT TECHNOLOGIES S.A.	X		
Infratel Spółka z Ograniczoną Odpowiedzialnością		X	
LANDTECH Spółka z ograniczoną odpowiedzialnością	X		
NAUKOWA I AKADEMICKA SIEĆ KOMPUTEROWA - PAŃSTWOWY INSTYTUT BADAWCZY	X		
NETIA SPÓŁKA AKCYJNA			X
NEXERA F3 SPÓŁKA Z OGRANICZONĄ ODPOWIEDZIALNOŚCIĄ		X	
ORANGE POLSKA S.A.	X	X	X
P4 SPÓŁKA Z OGRANICZONĄ ODPOWIEDZIALNOŚCIĄ	X		
POLKOMTEL Sp. z o.o.	X		
RFC INTERNET SPÓŁKA Z OGRANICZONĄ ODPOWIEDZIALNOŚCIĄ	X		
T-MOBILE POLSKA S.A.	X		
TELKONEKT Sp. z o.o.	X		

Podmiot	Detal	Hurt	Hurt-Detal
TEMPUS TELECOM Wojciech Winkel		X	
TEMPUS.NET SPÓŁKA Z OGRANICZONĄ ODPOWIEDZIALNOŚCIĄ	X		
TOWERLINK POLAND SPÓŁKA Z OGRANICZONĄ ODPOWIEDZIALNOŚCIĄ		X	
TOYA Sp. z o.o.	X		X
VECTRA S.A.	X		
VERIZON POLSKA sp. z o.o.	X		
WOJEWÓDZTWO ŁÓDZKIE		X	
ŚWIATŁOWÓD INWESTYCJE SPÓŁKA Z OGRANICZONĄ ODPOWIEDZIALNOŚCIĄ		X	

W tabeli nr 20.8.2 przedstawiono liczbowy i procentowy podział na punkty adresowe w zależności od rodzaju zasięgu na terenie gminy.

Tabela 20.8.2: Podział na rodzaje usług i zasięgów.		
	Liczba adresów	Udział %
Rzeczywisty	4 134	67,30%
Hurtowy (wyłącznie)	210	3,42%
Teoretyczny (wyłącznie)	4	0,07%
Brak zasięgu	1 795	29,22%
SUMA	6 143	100%

Zasięgi sieci

W tabeli nr 20.8.3 przedstawiono liczbowo i procentowo liczbę zasięgów oraz liczbę punktów adresowych na terenie gminy w zależności od przepustowości.

Tabela 20.8.3: Liczba zasięgów i adresów w podziale na przepustowość.				
Przepustowość [Mb/s]	Liczba zasięgów	Udział %	Liczba punktów adresowych	Udział %
2	1	0,01%	0	0,00%
10	0	0,00%	0	0,00%
20	5	0,04%	2	0,05%
30	1 577	11,87%	126	2,90%
40	374	2,82%	47	1,08%
50	1 283	9,66%	594	13,66%
60	360	2,71%	58	1,33%
70	118	0,89%	15	0,34%
80	33	0,25%	22	0,51%
90	0	0,00%	0	0,00%
100	27	0,20%	11	0,25%

Przepustowość [Mb/s]	Liczba zasięgów	Udział %	Liczba punktów adresowych	Udział %
200	0	0,00%	0	0,00%
300	5	0,04%	1	0,02%
400	0	0,00%	0	0,00%
500	0	0,00%	0	0,00%
600	0	0,00%	0	0,00%
700	0	0,00%	0	0,00%
800	0	0,00%	0	0,00%
900	510	3,84%	0	0,00%
1000	7 961	59,94%	2 956	67,99%
2000	1 020	7,68%	510	11,73%
3000	0	0,00%	0	0,00%
4000	0	0,00%	0	0,00%
5000	0	0,00%	0	0,00%
6000	1	0,01%	1	0,02%
7000	0	0,00%	0	0,00%
8000	0	0,00%	0	0,00%
9000	0	0,00%	0	0,00%
10000	6	0,05%	5	0,11%
SUMA	13 281	100%	4 348	100%

W tabeli nr 20.8.4 przedstawiono liczbę zasięgów w gminie w zależności od rodzaju medium.

Tabela 20.8.4: Liczba zasięgów z podziałem na medium.

Medium	Liczba zasięgów	Udział %
światłowodowe	9 513	71,63%
kablowe współosiowe miedziane	0	0,00%
kablowe parowe miedziane	2 633	19,83%
radiowe (FWA)	1 135	8,55%
SUMA	13 281	100%

Plany inwestycyjne (komercyjne)

W gminie zgłoszone zostały plany inwestycyjne obejmujące 211 punktów adresowych. Zgłoszone plany inwestycyjne przewidują objęcie w kolejnych 3 latach zasięgiem stacjonarnego dostępu do usług szerokopasmowych:

- 78 punktów adresowych znajdujących się już w zasięgu rzeczywistym;
- 2 punkty adresowe znajdujące się już w zasięgu wyłącznie hurtowym;
- 1 punkt adresowy znajdujący się już w zasięgu teoretycznym;
- 70 punktów adresowych znajdujących się w planie inwestycyjnym ze środków publicznych;

- 0 punktów adresowych znajdujących się w innym planie inwestycyjnym ze środków prywatnych;
- 130 punktów adresowych będących białymi plamami (bez zasięgu).

Plany inwestycyjne realizowane ze środków publicznych

W gminie zgłoszone zostały plany inwestycyjne obejmujące 1 109 punktów adresowych. Realizowany jest 1 projekt z KPO i 0 projektów z FERC. Dane pochodzą z systemu SIMBA i odnoszą się do umów o dofinansowanie zawartych do dnia 30 czerwca 2025.

W tabeli nr 20.8.5 przedstawiono liczbę punktów adresowych na terenie gminy, objętych planami inwestycyjnymi do zrealizowania ze środków publicznych.

Tabela 20.8.5: Liczba punktów adresowych ze zgłoszonymi planami inwestycyjnymi realizowanymi ze środków publicznych.		
Numer projektu	Beneficjent	Liczba PA
KPOD.05.02-IW.06-0002/23	"TOYA"-SPÓŁKA Z OGRANICZONĄ ODPOWIEDZIALNOŚCIĄ	1 109
SUMA		1 109

Mapa planów inwestycyjnych

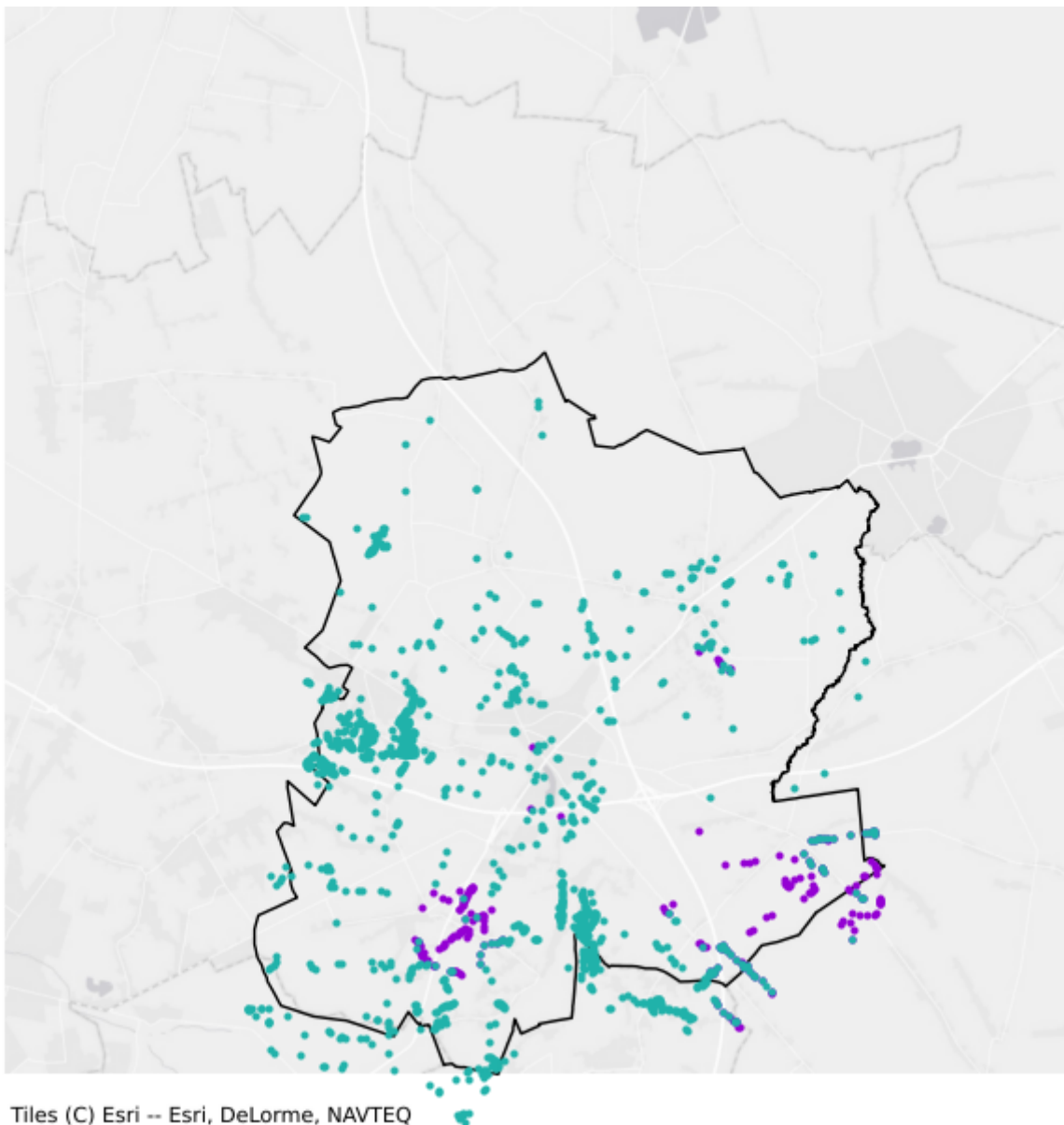

- Plany inwestycyjne realizowane ze środków prywatnych
- Plany inwestycyjne realizowane ze środków publicznych

20.9. Gmina Zgierz

TERC: 1020092

Statystyki ogólne

W gminie jest 12 590 punktów adresowych. Na koniec czerwca 2025 roku w zasięgu stacjonarnego dostępu do usług szerokopasmowych było 8 119 punktów adresowych, a 4 471 pozostało bez zasięgu. Na wskazanym obszarze były 5 633 białe plamy NGA. Od 1 stycznia 2023 do 30 czerwca 2025 roku obywatele zgłosili 216 zapotrzebowań na internet i 8 weryfikacji danych w systemie internet.gov.pl.

W tabeli nr 20.9.1 przedstawiono przedsiębiorców telekomunikacyjnych działających na terenie gminy i świadczących usługi stacjonarnego dostępu do usług szerokopasmowych.

Tabela 20.9.1: Podmiot w zależności od rodzaju usług.			
Podmiot	Detal	Hurt	Hurt-Detal
ALFALINE Sp. z o.o.	X		
ATMAN SPÓŁKA Z OGRANICZONĄ ODPOWIEDZIALNOŚCIĄ	X		
CITYNET SPÓŁKA Z OGRANICZONĄ ODPOWIEDZIALNOŚCIĄ	X		
GLOBITEL Sp. z o.o.	X		
INEA SPÓŁKA Z OGRANICZONĄ ODPOWIEDZIALNOŚCIĄ	X		
ITV MEDIA Spółka z ograniczoną odpowiedzialnością	X		
Infratel Spółka z Ograniczoną Odpowiedzialnością		X	
LANDTECH Spółka z ograniczoną odpowiedzialnością	X		
NAUKOWA I AKADEMICKA SIEĆ KOMPUTEROWA - PAŃSTWOWY INSTYTUT BADAWCZY	X		
NETIA SPÓŁKA AKCYJNA			X
NEXERA F3 SPÓŁKA Z OGRANICZONĄ ODPOWIEDZIALNOŚCIĄ		X	
ORANGE POLSKA S.A.	X	X	X
P4 SPÓŁKA Z OGRANICZONĄ ODPOWIEDZIALNOŚCIĄ	X		
PAR-NET Jarosław Wasiak			X
POLKOMTEL Sp. z o.o.	X		
RFC INTERNET SPÓŁKA Z OGRANICZONĄ ODPOWIEDZIALNOŚCIĄ	X		
T-MOBILE POLSKA S.A.	X		
TELKONEKT Sp. z o.o.	X		
TOWERLINK POLAND SPÓŁKA Z OGRANICZONĄ ODPOWIEDZIALNOŚCIĄ		X	

Podmiot	Detal	Hurt	Hurt-Detal
TOYA Sp. z o.o.	X		X
WOJEWÓDZTWO ŁÓDZKIE		X	
ŚWIATŁOWÓD INWESTYCJE SPÓŁKA Z OGRANICZONĄ ODPOWIEDZIALNOŚCIĄ		X	

W tabeli nr 20.9.2 przedstawiono liczbowy i procentowy podział na punkty adresowe w zależności od rodzaju zasięgu na terenie gminy.

Tabela 20.9.2: Podział na rodzaje usług i zasięgów.

	Liczba adresów	Udział %
Rzeczywisty	7 862	62,45%
Hurtowy (wyłącznie)	253	2,01%
Teoretyczny (wyłącznie)	4	0,03%
Brak zasięgu	4 471	35,51%
SUMA	12 590	100%

Zasięgi sieci

W tabeli nr 20.9.3 przedstawiono liczbowo i procentowo liczbę zasięgów oraz liczbę punktów adresowych na terenie gminy w zależności od przepustowości.

Tabela 20.9.3: Liczba zasięgów i adresów w podziale na przepustowość.

Przepustowość [Mb/s]	Liczba zasięgów	Udział %	Liczba punktów adresowych	Udział %
2	20	0,12%	2	0,02%
10	0	0,00%	0	0,00%
20	0	0,00%	0	0,00%
30	1 133	6,67%	114	1,40%
40	295	1,74%	41	0,50%
50	2 907	17,11%	939	11,57%
60	180	1,06%	34	0,42%
70	34	0,20%	11	0,14%
80	32	0,19%	21	0,26%
90	0	0,00%	0	0,00%
100	42	0,25%	21	0,26%
200	4	0,02%	3	0,04%
300	2	0,01%	2	0,02%
400	0	0,00%	0	0,00%
500	0	0,00%	0	0,00%
600	35	0,21%	0	0,00%

Przepustowość [Mb/s]	Liczba zasięgów	Udział %	Liczba punktów adresowych	Udział %
700	0	0,00%	0	0,00%
800	0	0,00%	0	0,00%
900	5	0,03%	1	0,01%
1000	12 294	72,36%	6 926	85,31%
2000	4	0,02%	2	0,02%
3000	0	0,00%	0	0,00%
4000	0	0,00%	0	0,00%
5000	0	0,00%	0	0,00%
6000	0	0,00%	0	0,00%
7000	0	0,00%	0	0,00%
8000	0	0,00%	0	0,00%
9000	0	0,00%	0	0,00%
10000	3	0,02%	2	0,02%
SUMA	16 990	100%	8 119	100%

W tabeli nr 20.9.4 przedstawiono liczbę zasięgów w gminie w zależności od rodzaju medium.

Tabela 20.9.4: Liczba zasięgów z podziałem na medium.

Medium	Liczba zasięgów	Udział %
światłowodowe	12 349	72,68%
kablowe współosiowe miedziane	0	0,00%
kablowe parowe miedziane	1 963	11,55%
radiowe (FWA)	2 678	15,76%
SUMA	16 990	100%

Plany inwestycyjne (komercyjne)

W gminie zgłoszone zostały plany inwestycyjne obejmujące 326 punktów adresowych. Zgłoszone plany inwestycyjne przewidują objęcie w kolejnych 3 latach zasięgiem stacjonarnego dostępu do usług szerokopasmowych:

- 79 punktów adresowych znajdujących się już w zasięgu rzeczywistym;
- 1 punkt adresowy znajdujący się już w zasięgu wyłącznie hurtowym;
- 0 punktów adresowych znajdujących się już w zasięgu teoretycznym;
- 226 punktów adresowych znajdujących się w planie inwestycyjnym ze środków publicznych;
- 0 punktów adresowych znajdujących się w innym planie inwestycyjnym ze środków prywatnych;
- 246 punktów adresowych będących białymi plamami (bez zasięgu).

Plany inwestycyjne realizowane ze środków publicznych

W gminie zgłoszone zostały plany inwestycyjne obejmujące 3 069 punktów adresowych. Realizowany jest 1 projekt z KPO i 0 projektów z FERC. Dane pochodzą z systemu SIMBA i odnoszą się do umów o dofinansowanie zawartych do dnia 30 czerwca 2025.

W tabeli nr 20.9.5 przedstawiono liczbę punktów adresowych na terenie gminy, objętych planami inwestycyjnymi do zrealizowania ze środków publicznych.

Tabela 20.9.5: Liczba punktów adresowych ze zgłoszonymi planami inwestycyjnymi realizowanymi ze środków publicznych.		
Numer projektu	Beneficjent	Liczba PA
KPOD.05.02-IW.06-0002/23	"TOYA"-SPÓŁKA Z OGRANICZONĄ ODPOWIEDZIALNOŚCIĄ	3 069
SUMA		3 069

Mapa planów inwestycyjnych

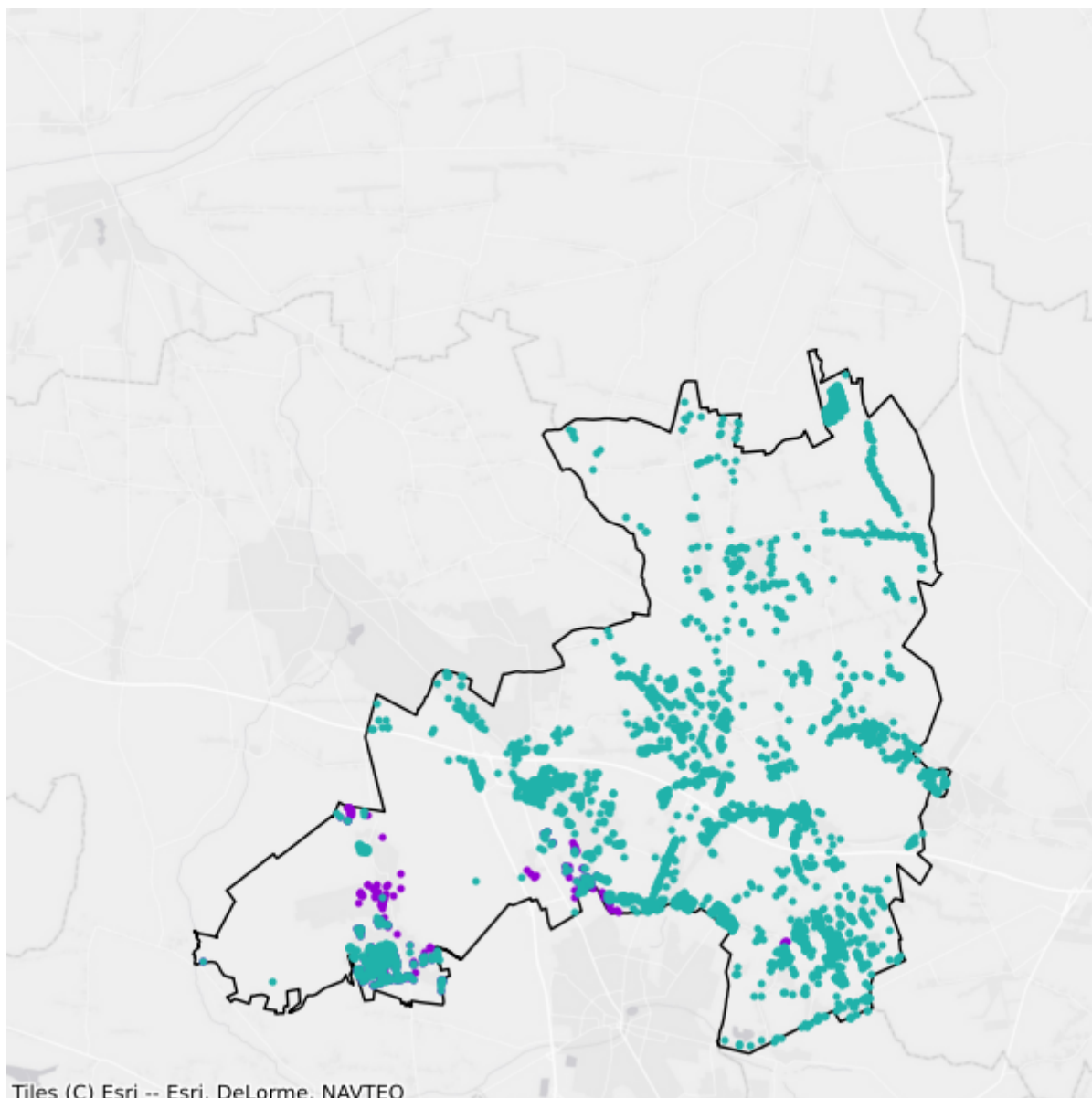

- Plany inwestycyjne realizowane ze środków prywatnych
- Plany inwestycyjne realizowane ze środków publicznych

21. Powiat brzeziński

TERC: 1021

Statystyki ogólne

W powiecie jest 10 689 punktów adresowych. Na koniec czerwca 2025 roku w zasięgu stacjonarnego dostępu do usług szerokopasmowych były 8 353 punkty adresowe, a 2 336 pozostało bez zasięgu. Na wskazanym obszarze było 2 578 białych plam NGA. Od 1 stycznia 2023 do 30 czerwca 2025 roku obywatele zgłosili 38 zapotrzebowań na internet i 7 weryfikacji danych w systemie internet.gov.pl.

Na terenie powiatu działa 27 przedsiębiorców telekomunikacyjnych świadczących usługi stacjonarnego dostępu do usług szerokopasmowych, w tym:

- 16 świadczących wyłącznie usługi detaliczne;
- 6 świadczących wyłącznie usługi hurtowe;
- 5 świadczących usługi hurtowo-detaliczne.

W tabeli nr 21.1 przedstawiono liczbę zasięgów i punktów adresowych w zasięgu na terenie powiatu.

Tabela 21.1: Liczba zasięgów i punktów adresowych w zasięgu na terenie powiatu.			
Gmina	Liczba zasięgów zgłoszonych przez podmioty zobowiązane do raportowania	Liczba punktów adresowych objętych zasięgiem	Liczba punktów adresowych ogółem
Brzeziny	10 118	2 639	2 781
Brzeziny	5 442	2 131	2 653
Dmosin	4 808	1 047	1 939
Jeżów	3 217	944	1 377
Rogów	3 956	1 592	1 939
SUMA	27 541	8 353	10 689

W tabeli nr 21.2 przedstawiono liczbowy i procentowy podział na punkty adresowe w zależności od rodzaju zasięgu na terenie powiatu.

Tabela 21.2: Podział na rodzaje usług i zasięgów.		
	Liczba adresów	Udział %
Rzeczywisty	8 255	77,23%
Hurtowy (wyłącznie)	97	0,91%
Teoretyczny (wyłącznie)	1	0,01%

	Liczba adresów	Udział %
Brak zasięgu	2 336	21,85%
SUMA	10 689	100%

Zasięgi sieci

W tabeli nr 21.3 przedstawiono liczbowo i procentowo liczbę zasięgów oraz liczbę punktów adresowych na terenie powiatu w zależności od przepustowości.

Tabela 21.3: Liczba zasięgów i adresów w podziale na przepustowość.				
Przepustowość [Mb/s]	Liczba zasięgów	Udział %	Liczba punktów adresowych	Udział %
2	2 362	8,58%	21	0,25%
10	173	0,63%	0	0,00%
20	2	0,01%	0	0,00%
30	1 963	7,13%	43	0,51%
40	441	1,60%	11	0,13%
50	1 745	6,34%	125	1,50%
60	409	1,49%	14	0,17%
70	217	0,79%	17	0,20%
80	111	0,40%	11	0,13%
90	0	0,00%	0	0,00%
100	20	0,07%	3	0,04%
200	5	0,02%	1	0,01%
300	0	0,00%	0	0,00%
400	0	0,00%	0	0,00%
500	0	0,00%	0	0,00%
600	309	1,12%	2	0,02%
700	0	0,00%	0	0,00%
800	0	0,00%	0	0,00%
900	852	3,09%	14	0,17%
1000	18 921	68,70%	8 084	96,78%
2000	8	0,03%	5	0,06%
3000	0	0,00%	0	0,00%
4000	1	0,00%	1	0,01%
5000	0	0,00%	0	0,00%
6000	0	0,00%	0	0,00%
7000	0	0,00%	0	0,00%
8000	0	0,00%	0	0,00%
9000	0	0,00%	0	0,00%

Przepustowość [Mb/s]	Liczba zasięgów	Udział %	Liczba punktów adresowych	Udział %
10000	2	0,01%	1	0,01%
SUMA	27 541	100%	8 353	100%

W tabeli nr 21.4 przedstawiono liczbę zasięgów w powiecie w zależności od rodzaju medium.

Tabela 21.4: Liczba zasięgów z podziałem na medium.		
Medium	Liczba zasięgów	Udział %
światłowodowe	20 097	72,97%
kablowe współosiowe miedziane	273	0,99%
kablowe parowe miedziane	5 716	20,75%
radiowe (FWA)	1 455	5,28%
SUMA	27 541	100%

Plany inwestycyjne (komercyjne)

W powiecie zgłoszone zostały plany inwestycyjne obejmujące 1 493 punkty adresowe, w tym 1 491 unikalnych punktów adresowych.

W tabeli nr 21.5 przedstawiono liczbę punktów adresowych na terenie powiatu, objętych planami inwestycyjnymi do zrealizowania ze środków własnych inwestorów.

Tabela 21.5: Liczba punktów adresowych ze zgłoszonymi planami inwestycyjnymi finansowanymi ze środków własnych inwestora.	
Powiat	Liczba punktów adresowych objętych planami inwestycyjnymi
Brzeziny	108
Brzeziny	564
Dmosin	122
Jeżów	339
Rogów	360
SUMA	1 493

Plany inwestycyjne realizowane ze środków publicznych

W powiecie zgłoszone zostały plany inwestycyjne obejmujące 895 punktów adresowych. Realizowany jest 1 projekt z KPO i 0 projektów z FERC. Dane pochodzą z systemu SIMBA i odnoszą się do umów o dofinansowanie zawartych do dnia 30 czerwca 2025.

W tabeli nr 21.6 przedstawiono liczbę punktów adresowych na terenie powiatu, objętych planami inwestycyjnymi do zrealizowania ze środków publicznych.

Tabela 21.6: Liczba punktów adresowych ze zgłoszonymi planami inwestycyjnymi realizowanymi ze środków publicznych.

Gmina	Liczba punktów adresowych objętych planami inwestycyjnymi
Brzeziny	5
Brzeziny	185
Dmosin	378
Jeżów	183
Rogów	144
SUMA	895

21.1. Gmina Brzeziny

TERC: 1021011

Statystyki ogólne

W gminie jest 2 781 punktów adresowych. Na koniec czerwca 2025 roku w zasięgu stacjonarnego dostępu do usług szerokopasmowych było 2 639 punktów adresowych, a 142 pozostały bez zasięgu. Na wskazanym obszarze było 251 białych plam NGA. Od 1 stycznia 2023 do 30 czerwca 2025 roku obywatele zgłosili 2 zapotrzebowania na internet i 3 weryfikacje danych w systemie internet.gov.pl.

W tabeli nr 21.1.1 przedstawiono przedsiębiorców telekomunikacyjnych działających na terenie gminy i świadczących usługi stacjonarnego dostępu do usług szerokopasmowych.

Tabela 21.1.1: Podmiot w zależności od rodzaju usług.			
Podmiot	Detal	Hurt	Hurt-Detal
CITYNET SPÓŁKA Z OGRANICZONĄ ODPOWIEDZIALNOŚCIĄ	X		
EXATEL S.A.	X		
GLOBITEL Sp. z o.o.	X		
INEA SPÓŁKA Z OGRANICZONĄ ODPOWIEDZIALNOŚCIĄ	X		
Infratel Spółka z Ograniczoną Odpowiedzialnością		X	
LANDTECH Spółka z ograniczoną odpowiedzialnością	X		
MULTIMEDIA POLSKA SPÓŁKA Z OGRANICZONĄ ODPOWIEDZIALNOŚCIĄ			X
Marcin Stąpór STA KOM	X		
NAUKOWA I AKADEMICKA SIEĆ KOMPUTEROWA - PAŃSTWOWY INSTYTUT BADAWCZY	X		
NETIA SPÓŁKA AKCYJNA			X
NEXERA F3 SPÓŁKA Z OGRANICZONĄ ODPOWIEDZIALNOŚCIĄ		X	
ORANGE POLSKA S.A.	X	X	X
P4 SPÓŁKA Z OGRANICZONĄ ODPOWIEDZIALNOŚCIĄ	X		
POLKOMTEL Sp. z o.o.	X		
RFC INTERNET SPÓŁKA Z OGRANICZONĄ ODPOWIEDZIALNOŚCIĄ	X		
T-MOBILE POLSKA S.A.	X		
TOWERLINK POLAND SPÓŁKA Z OGRANICZONĄ ODPOWIEDZIALNOŚCIĄ		X	
TOYA Sp. z o.o.	X		
VECTRA S.A.	X		

Podmiot	Detal	Hurt	Hurt-Detal
WOJEWÓDZTWO ŁÓDZKIE		X	
ŚWIATŁOWÓD INWESTYCJE SPÓŁKA Z OGRANICZONĄ ODPOWIEDZIALNOŚCIĄ		X	

W tabeli nr 21.1.2 przedstawiono liczbowy i procentowy podział na punkty adresowe w zależności od rodzaju zasięgu na terenie gminy.

Tabela 21.1.2: Podział na rodzaje usług i zasięgów.		
	Liczba adresów	Udział %
Rzeczywisty	2 605	93,67%
Hurtowy (wyłącznie)	33	1,19%
Teoretyczny (wyłącznie)	1	0,04%
Brak zasięgu	142	5,11%
SUMA	2 781	100%

Zasięgi sieci

W tabeli nr 21.1.3 przedstawiono liczbowo i procentowo liczbę zasięgów oraz liczbę punktów adresowych na terenie gminy w zależności od przepustowości.

Tabela 21.1.3: Liczba zasięgów i adresów w podziale na przepustowość.					
Przepustowość [Mb/s]	Liczba zasięgów	Udział %	Liczba punktów adresowych	Udział %	
2	2 084	20,60%	12	0,45%	
10	170	1,68%	0	0,00%	
20	2	0,02%	0	0,00%	
30	1 407	13,91%	19	0,72%	
40	205	2,03%	4	0,15%	
50	1 083	10,70%	72	2,73%	
60	62	0,61%	2	0,08%	
70	0	0,00%	0	0,00%	
80	13	0,13%	0	0,00%	
90	0	0,00%	0	0,00%	
100	11	0,11%	0	0,00%	
200	0	0,00%	0	0,00%	
300	0	0,00%	0	0,00%	
400	0	0,00%	0	0,00%	
500	0	0,00%	0	0,00%	
600	309	3,05%	2	0,08%	
700	0	0,00%	0	0,00%	

Przepustowość [Mb/s]	Liczba zasięgów	Udział %	Liczba punktów adresowych	Udział %
800	0	0,00%	0	0,00%
900	4	0,04%	0	0,00%
1000	4 757	47,02%	2 521	95,53%
2000	8	0,08%	5	0,19%
3000	0	0,00%	0	0,00%
4000	1	0,01%	1	0,04%
5000	0	0,00%	0	0,00%
6000	0	0,00%	0	0,00%
7000	0	0,00%	0	0,00%
8000	0	0,00%	0	0,00%
9000	0	0,00%	0	0,00%
10000	2	0,02%	1	0,04%
SUMA	10 118	100%	2 639	100%

W tabeli nr 21.1.4 przedstawiono liczbę zasięgów w gminie w zależności od rodzaju medium.

Tabela 21.1.4: Liczba zasięgów z podziałem na medium.		
Medium	Liczba zasięgów	Udział %
światłowodowe	5 044	49,85%
kablowe współosiowe miedziane	273	2,70%
kablowe parowe miedziane	3 809	37,65%
radiowe (FWA)	992	9,80%
SUMA	10 118	100%

Plany inwestycyjne (komercyjne)

W gminie zgłoszone zostały plany inwestycyjne obejmujące 108 punktów adresowych. Zgłoszone plany inwestycyjne przewidują objęcie w kolejnych 3 latach zasięgiem stacjonarnego dostępu do usług szerokopasmowych:

- 51 punktów adresowych znajdujących się już w zasięgu rzeczywistym;
- 0 punktów adresowych znajdujących się już w zasięgu wyłącznie hurtowym;
- 0 punktów adresowych znajdujących się już w zasięgu teoretycznym;
- 7 punktów adresowych znajdujących się w planie inwestycyjnym ze środków publicznych;
- 0 punktów adresowych znajdujących się w innym planie inwestycyjnym ze środków prywatnych;
- 57 punktów adresowych będących białymi plamami (bez zasięgu).

Plany inwestycyjne realizowane ze środków publicznych

W gminie zgłoszone zostały plany inwestycyjne obejmujące 5 punktów adresowych. Realizowany jest 1 projekt z KPO i 0 projektów z FERC. Dane pochodzą z systemu SIMBA i odnoszą się do umów o dofinansowanie zawartych do dnia 30 czerwca 2025.

W tabeli nr 21.1.5 przedstawiono liczbę punktów adresowych na terenie gminy, objętych planami inwestycyjnymi do zrealizowania ze środków publicznych.

Tabela 21.1.5: Liczba punktów adresowych ze zgłoszonymi planami inwestycyjnymi realizowanymi ze środków publicznych.		
Numer projektu	Beneficjent	Liczba PA
KPOD.05.02-IW.06-0004/23	"TOYA"-SPÓŁKA Z OGRANICZONĄ ODPOWIEDZIALNOŚCIĄ	5
SUMA		5

Mapa planów inwestycyjnych

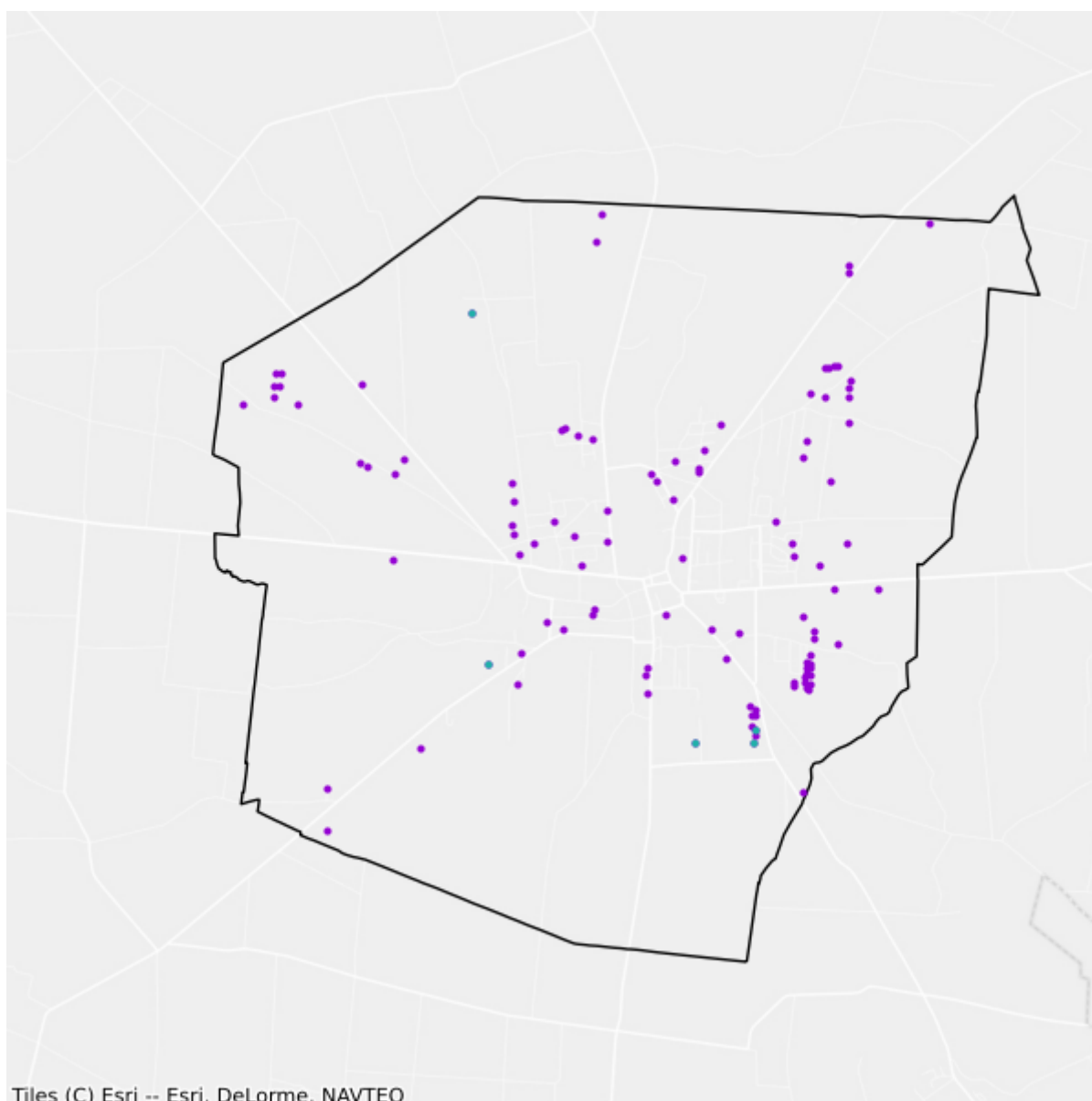

- Plany inwestycyjne realizowane ze środków prywatnych
- Plany inwestycyjne realizowane ze środków publicznych

21.2. Gmina Brzeziny

TERC: 1021022

Statystyki ogólne

W gminie są 2 653 punkty adresowe. Na koniec czerwca 2025 roku w zasięgu stacjonarnego dostępu do usług szerokopasmowych było 2 131 punktów adresowych, a 522 pozostały bez zasięgu. Na wskazanym obszarze było 527 białych plam NGA. Od 1 stycznia 2023 do 30 czerwca 2025 roku obywatele zgłosili 14 zapotrzebowań na internet i 4 weryfikacje danych w systemie internet.gov.pl.

W tabeli nr 21.2.1 przedstawiono przedsiębiorców telekomunikacyjnych działających na terenie gminy i świadczących usługi stacjonarnego dostępu do usług szerokopasmowych.

Tabela 21.2.1: Podmiot w zależności od rodzaju usług.			
Podmiot	Detal	Hurt	Hurt-Detal
CITYNET SPÓŁKA Z OGRANICZONĄ ODPOWIEDZIALNOŚCIĄ	X		
NAUKOWA I AKADEMICKA SIEĆ KOMPUTEROWA - PAŃSTWOWY INSTYTUT BADAWCZY	X		
NETIA SPÓŁKA AKCYJNA			X
NEXERA F3 SPÓŁKA Z OGRANICZONĄ ODPOWIEDZIALNOŚCIĄ		X	
ORANGE POLSKA S.A.		X	X
POLKOMTEL Sp. z o.o.	X		
PPHU "MATRIX" - Zbigniew Sójka	X		
RFC INTERNET SPÓŁKA Z OGRANICZONĄ ODPOWIEDZIALNOŚCIĄ	X		
TOYA Sp. z o.o.	X		X

W tabeli nr 21.2.2 przedstawiono liczbowy i procentowy podział na punkty adresowe w zależności od rodzaju zasięgu na terenie gminy.

Tabela 21.2.2: Podział na rodzaje usług i zasięgów.		
	Liczba adresów	Udział %
Rzeczywisty	2 126	80,14%
Hurtowy (wyłącznie)	5	0,19%
Teoretyczny (wyłącznie)	0	0,00%
Brak zasięgu	522	19,68%
SUMA	2 653	100%

Zasięgi sieci

W tabeli nr 21.2.3 przedstawiono liczbowo i procentowo liczbę zasięgów oraz liczbę punktów adresowych na terenie gminy w zależności od przepustowości.

Tabela 21.2.3: Liczba zasięgów i adresów w podziale na przepustowość.				
Przepustowość [Mb/s]	Liczba zasięgów	Udział %	Liczba punktów adresowych	Udział %
2	158	2,90%	5	0,23%
10	2	0,04%	0	0,00%
20	0	0,00%	0	0,00%
30	212	3,90%	0	0,00%
40	27	0,50%	0	0,00%
50	7	0,13%	0	0,00%
60	58	1,07%	0	0,00%
70	55	1,01%	0	0,00%
80	17	0,31%	0	0,00%
90	0	0,00%	0	0,00%
100	2	0,04%	1	0,05%
200	2	0,04%	1	0,05%
300	0	0,00%	0	0,00%
400	0	0,00%	0	0,00%
500	0	0,00%	0	0,00%
600	0	0,00%	0	0,00%
700	0	0,00%	0	0,00%
800	0	0,00%	0	0,00%
900	99	1,82%	14	0,66%
1000	4 803	88,26%	2 110	99,01%
2000	0	0,00%	0	0,00%
3000	0	0,00%	0	0,00%
4000	0	0,00%	0	0,00%
5000	0	0,00%	0	0,00%
6000	0	0,00%	0	0,00%
7000	0	0,00%	0	0,00%
8000	0	0,00%	0	0,00%
9000	0	0,00%	0	0,00%
10000	0	0,00%	0	0,00%
SUMA	5 442	100%	2 131	100%

W tabeli nr 21.2.4 przedstawiono liczbę zasięgów w gminie w zależności od rodzaju medium.

Tabela 21.2.4: Liczba zasięgów z podziałem na medium.

Medium	Liczba zasięgów	Udział %
światłowodowe	4 915	90,32%
kablowe współosiowe miedziane	0	0,00%
kablowe parowe miedziane	527	9,68%
radiowe (FWA)	0	0,00%
SUMA	5 442	100%

Plany inwestycyjne (komercyjne)

W gminie zgłoszone zostały plany inwestycyjne obejmujące 564 punkty adresowe. Zgłoszone plany inwestycyjne przewidują objęcie w kolejnych 3 latach zasięgiem stacjonarnego dostępu do usług szerokopasmowych:

- 180 punktów adresowych znajdujących się już w zasięgu rzeczywistym;
- 3 punkty adresowe znajdujące się już w zasięgu wyłącznie hurtowym;
- 0 punktów adresowych znajdujących się już w zasięgu teoretycznym;
- 145 punktów adresowych znajdujących się w planie inwestycyjnym ze środków publicznych;
- 0 punktów adresowych znajdujących się w innym planie inwestycyjnym ze środków prywatnych;
- 381 punktów adresowych będących białymi plamami (bez zasięgu).

Plany inwestycyjne realizowane ze środków publicznych

W gminie zgłoszone zostały plany inwestycyjne obejmujące 185 punktów adresowych. Realizowany jest 1 projekt z KPO i 0 projektów z FER. Dane pochodzą z systemu SIMBA i odnoszą się do umów o dofinansowanie zawartych do dnia 30 czerwca 2025.

W tabeli nr 21.2.5 przedstawiono liczbę punktów adresowych na terenie gminy, objętych planami inwestycyjnymi do zrealizowania ze środków publicznych.

Tabela 21.2.5: Liczba punktów adresowych ze zgłoszonymi planami inwestycyjnymi realizowanymi ze środków publicznych.

Numer projektu	Beneficjent	Liczba PA
KPOD.05.02-IW.06-0004/23	"TOYA"-SPÓŁKA Z OGRANICZONĄ ODPOWIEDZIALNOŚCIĄ	185
SUMA		185

Mapa planów inwestycyjnych

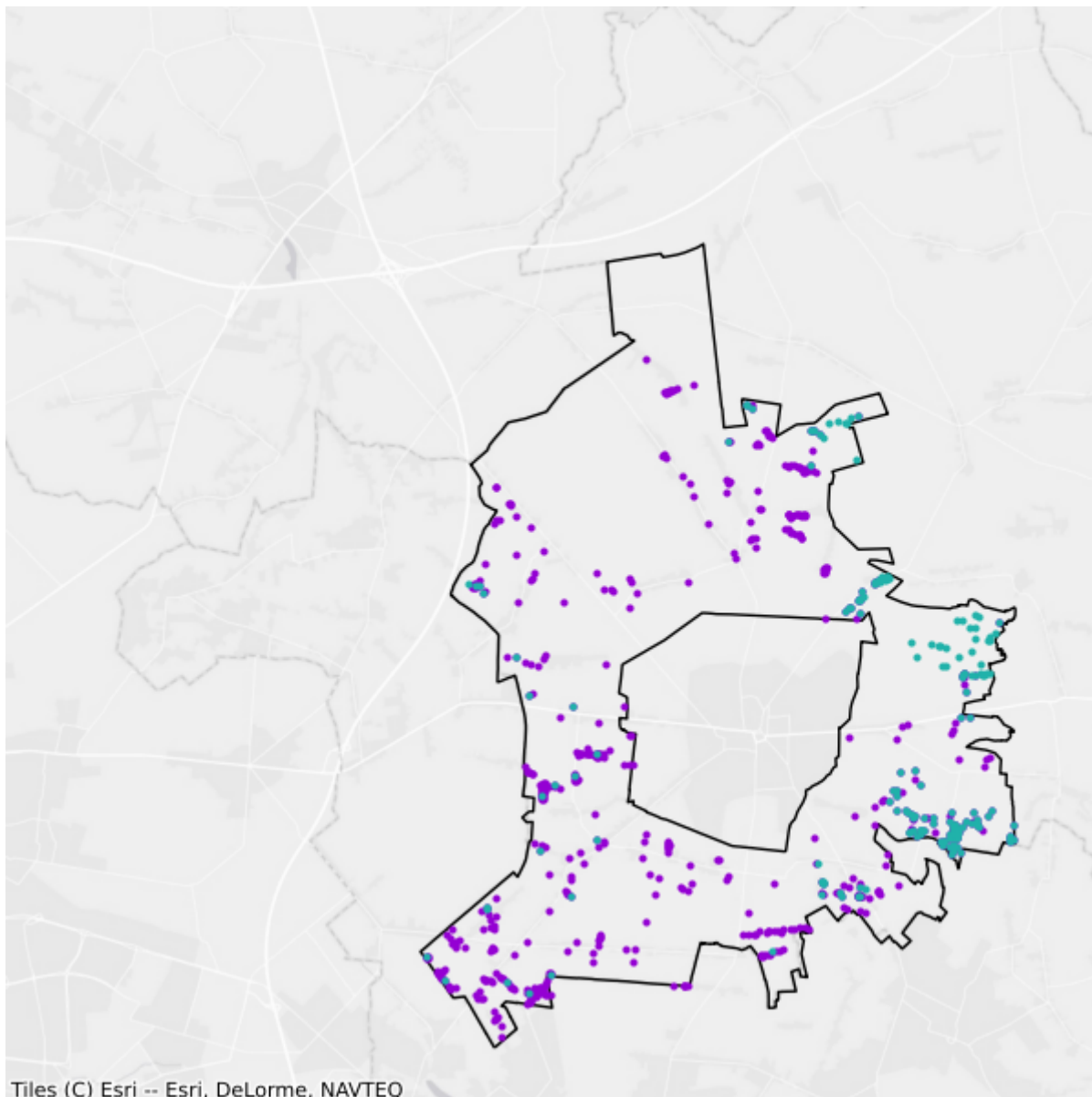

- Plany inwestycyjne realizowane ze środków prywatnych
- Plany inwestycyjne realizowane ze środków publicznych

21.3. Gmina Dmosin

TERC: 1021032

Statystyki ogólne

W gminie jest 1 939 punktów adresowych. Na koniec czerwca 2025 roku w zasięgu stacjonarnego dostępu do usług szerokopasmowych było 1 047 punktów adresowych, a 892 pozostały bez zasięgu. Na wskazanym obszarze były 942 białe plamy NGA. Od 1 stycznia 2023 do 30 czerwca 2025 roku obywatele zgłosili 14 zapotrzebowań na internet i 0 weryfikacji danych w systemie internet.gov.pl.

W tabeli nr 21.3.1 przedstawiono przedsiębiorców telekomunikacyjnych działających na terenie gminy i świadczących usługi stacjonarnego dostępu do usług szerokopasmowych.

Tabela 21.3.1: Podmiot w zależności od rodzaju usług.			
Podmiot	Detal	Hurt	Hurt-Detal
CITYNET SPÓŁKA Z OGRANICZONĄ ODPOWIEDZIALNOŚCIĄ	X		
EXATEL S.A.	X		
ITV MEDIA Spółka z ograniczoną odpowiedzialnością	X		
MPCNET Spółka z ograniczoną odpowiedzialnością	X		
Marcin Stąpór STA KOM	X		
NAUKOWA I AKADEMICKA SIEĆ KOMPUTEROWA - PAŃSTWOWY INSTYTUT BADAWCZY	X		
NETIA SPÓŁKA AKCYJNA			X
NEXERA Sp. z o.o.		X	
ORANGE POLSKA S.A.	X	X	X
P4 SPÓŁKA Z OGRANICZONĄ ODPOWIEDZIALNOŚCIĄ	X		
POLKOMTEL Sp. z o.o.	X		
RFC INTERNET SPÓŁKA Z OGRANICZONĄ ODPOWIEDZIALNOŚCIĄ	X		
T-MOBILE POLSKA S.A.	X		
TOYA Sp. z o.o.	X		X
VECTRA S.A.	X		

W tabeli nr 21.3.2 przedstawiono liczbowy i procentowy podział na punkty adresowe w zależności od rodzaju zasięgu na terenie gminy.

Tabela 21.3.2: Podział na rodzaje usług i zasięgów.

	Liczba adresów	Udział %
Rzeczywisty	1 026	52,91%
Hurtowy (wyłącznie)	21	1,08%
Teoretyczny (wyłącznie)	0	0,00%
Brak zasięgu	892	46,00%
SUMA	1 939	100%

Zasięgi sieci

W tabeli nr 21.3.3 przedstawiono liczbowo i procentowo liczbę zasięgów oraz liczbę punktów adresowych na terenie gminy w zależności od przepustowości.

Tabela 21.3.3: Liczba zasięgów i adresów w podziale na przepustowość.

Przepustowość [Mb/s]	Liczba zasięgów	Udział %	Liczba punktów adresowych	Udział %
2	120	2,50%	4	0,38%
10	0	0,00%	0	0,00%
20	0	0,00%	0	0,00%
30	73	1,52%	16	1,53%
40	63	1,31%	5	0,48%
50	25	0,52%	5	0,48%
60	15	0,31%	3	0,29%
70	63	1,31%	11	1,05%
80	29	0,60%	6	0,57%
90	0	0,00%	0	0,00%
100	3	0,06%	0	0,00%
200	0	0,00%	0	0,00%
300	0	0,00%	0	0,00%
400	0	0,00%	0	0,00%
500	0	0,00%	0	0,00%
600	0	0,00%	0	0,00%
700	0	0,00%	0	0,00%
800	0	0,00%	0	0,00%
900	665	13,83%	0	0,00%
1000	3 752	78,04%	997	95,22%
2000	0	0,00%	0	0,00%
3000	0	0,00%	0	0,00%
4000	0	0,00%	0	0,00%
5000	0	0,00%	0	0,00%
6000	0	0,00%	0	0,00%

Przepustowość [Mb/s]	Liczba zasięgów	Udział %	Liczba punktów adresowych	Udział %
7000	0	0,00%	0	0,00%
8000	0	0,00%	0	0,00%
9000	0	0,00%	0	0,00%
10000	0	0,00%	0	0,00%
SUMA	4 808	100%	1 047	100%

W tabeli nr 21.3.4 przedstawiono liczbę zasięgów w gminie w zależności od rodzaju medium.

Tabela 21.3.4: Liczba zasięgów z podziałem na medium.		
Medium	Liczba zasięgów	Udział %
światłowodowe	4 420	91,93%
kablowe współosiowe miedziane	0	0,00%
kablowe parowe miedziane	386	8,03%
radiowe (FWA)	2	0,04%
SUMA	4 808	100%

Plany inwestycyjne (komercyjne)

W gminie zgłoszone zostały plany inwestycyjne obejmujące 122 punkty adresowe. Zgłoszone plany inwestycyjne przewidują objęcie w kolejnych 3 latach zasięgiem stacjonarnego dostępu do usług szerokopasmowych:

- 16 punktów adresowych znajdujących się już w zasięgu rzeczywistym;
- 0 punktów adresowych znajdujących się już w zasięgu wyłącznie hurtowym;
- 0 punktów adresowych znajdujących się już w zasięgu teoretycznym;
- 59 punktów adresowych znajdujących się w planie inwestycyjnym ze środków publicznych;
- 0 punktów adresowych znajdujących się w innym planie inwestycyjnym ze środków prywatnych;
- 106 punktów adresowych będących białymi plamami (bez zasięgu).

Plany inwestycyjne realizowane ze środków publicznych

W gminie zgłoszone zostały plany inwestycyjne obejmujące 378 punktów adresowych. Realizowany jest 1 projekt z KPO i 0 projektów z FERC. Dane pochodzą z systemu SIMBA i odnoszą się do umów o dofinansowanie zawartych do dnia 30 czerwca 2025.

W tabeli nr 21.3.5 przedstawiono liczbę punktów adresowych na terenie gminy, objętych planami inwestycyjnymi do zrealizowania ze środków publicznych.

Tabela 21.3.5: Liczba punktów adresowych ze zgłoszonymi planami inwestycyjnymi realizowanymi ze środków publicznych.

Numer projektu	Beneficjent	Liczba PA
KPOD.05.02-IW.06-0004/23	"TOYA"-SPÓŁKA Z OGRANICZONĄ ODPOWIEDZIALNOŚCIĄ	378
SUMA		378

Mapa planów inwestycyjnych

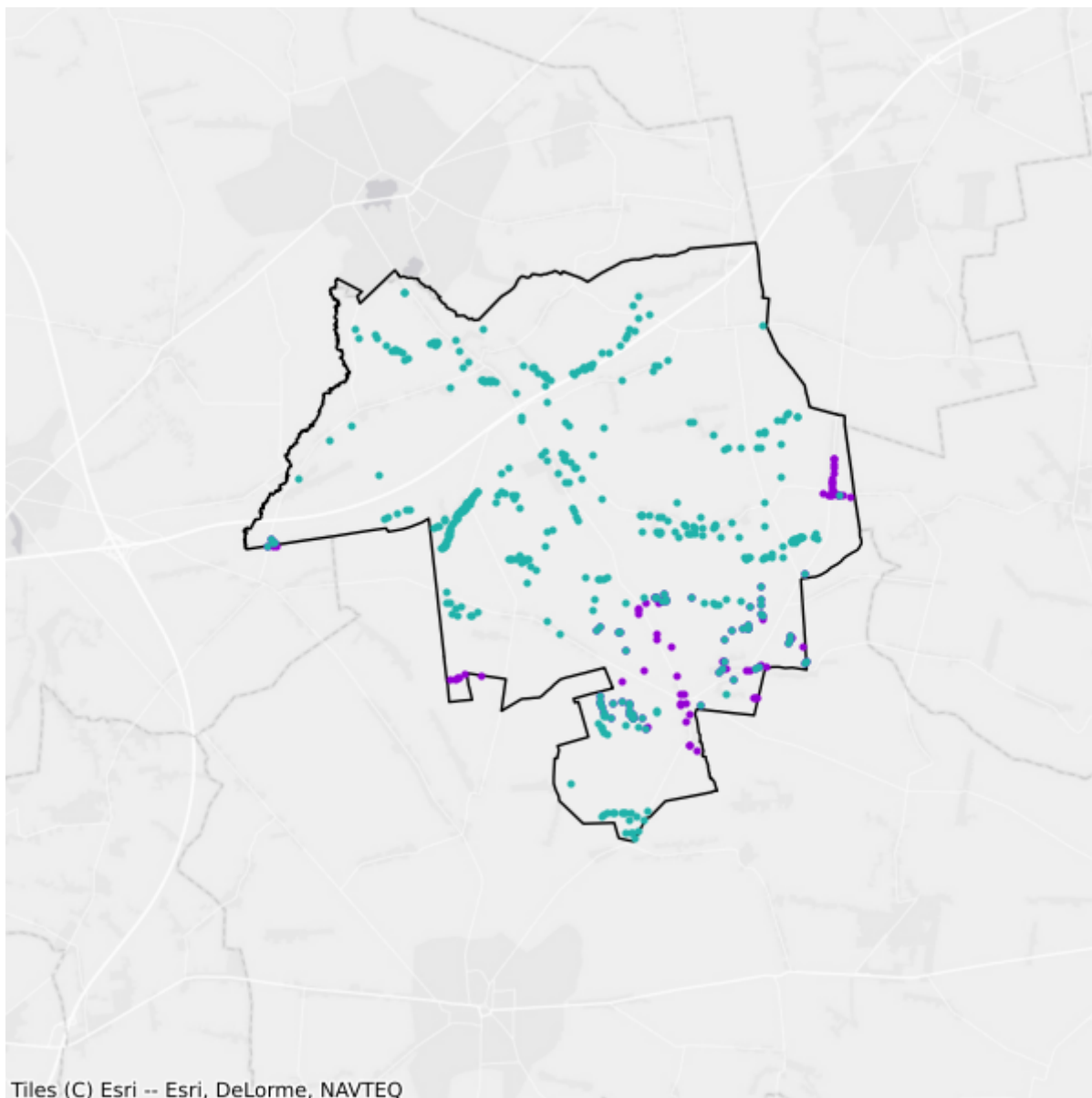

Tiles (C) Esri -- Esri, DeLorme, NAVTEQ

- Plany inwestycyjne realizowane ze środków prywatnych
- Plany inwestycyjne realizowane ze środków publicznych

21.4. Gmina Jeżów

TERC: 1021043

Statystyki ogólne

W gminie jest 1 377 punktów adresowych. Na koniec czerwca 2025 roku w zasięgu stacjonarnego dostępu do usług szerokopasmowych były 944 punkty adresowe, a 433 pozostały bez zasięgu. Na wskazanym obszarze było 501 białych plam NGA. Od 1 stycznia 2023 do 30 czerwca 2025 roku obywatele zgłosili 4 zapotrzebowania na internet i 0 weryfikacji danych w systemie internet.gov.pl.

W tabeli nr 21.4.1 przedstawiono przedsiębiorców telekomunikacyjnych działających na terenie gminy i świadczących usługi stacjonarnego dostępu do usług szerokopasmowych.

Tabela 21.4.1: Podmiot w zależności od rodzaju usług.			
Podmiot	Detal	Hurt	Hurt-Detal
CITYNET SPÓŁKA Z OGRANICZONĄ ODPOWIEDZIALNOŚCIĄ	X		
EXATEL S.A.	X		
NAUKOWA I AKADEMICKA SIEĆ KOMPUTEROWA - PAŃSTWOWY INSTYTUT BADAWCZY	X		
NETIA SPÓŁKA AKCYJNA			X
NEXERA F3 SPÓŁKA Z OGRANICZONĄ ODPOWIEDZIALNOŚCIĄ		X	
ORANGE POLSKA S.A.		X	X
P4 SPÓŁKA Z OGRANICZONĄ ODPOWIEDZIALNOŚCIĄ	X		
POLKOMTEL Sp. z o.o.	X		
TOYA Sp. z o.o.	X		X

W tabeli nr 21.4.2 przedstawiono liczbowy i procentowy podział na punkty adresowe w zależności od rodzaju zasięgu na terenie gminy.

Tabela 21.4.2: Podział na rodzaje usług i zasięgów.		
	Liczba adresów	Udział %
Rzeczywisty	914	66,38%
Hurtowy (wyłącznie)	30	2,18%
Teoretyczny (wyłącznie)	0	0,00%
Brak zasięgu	433	31,45%
SUMA	1 377	100%

Zasięgi sieci

W tabeli nr 21.4.3 przedstawiono liczbowo i procentowo liczbę zasięgów oraz liczbę punktów adresowych na terenie gminy w zależności od przepustowości.

Tabela 21.4.3: Liczba zasięgów i adresów w podziale na przepustowość.				
Przepustowość [Mb/s]	Liczba zasięgów	Udział %	Liczba punktów adresowych	Udział %
2	0	0,00%	0	0,00%
10	0	0,00%	0	0,00%
20	0	0,00%	0	0,00%
30	215	6,68%	7	0,74%
40	143	4,45%	2	0,21%
50	605	18,81%	43	4,56%
60	274	8,52%	9	0,95%
70	99	3,08%	6	0,64%
80	16	0,50%	1	0,11%
90	0	0,00%	0	0,00%
100	1	0,03%	0	0,00%
200	0	0,00%	0	0,00%
300	0	0,00%	0	0,00%
400	0	0,00%	0	0,00%
500	0	0,00%	0	0,00%
600	0	0,00%	0	0,00%
700	0	0,00%	0	0,00%
800	0	0,00%	0	0,00%
900	0	0,00%	0	0,00%
1000	1 864	57,94%	876	92,80%
2000	0	0,00%	0	0,00%
3000	0	0,00%	0	0,00%
4000	0	0,00%	0	0,00%
5000	0	0,00%	0	0,00%
6000	0	0,00%	0	0,00%
7000	0	0,00%	0	0,00%
8000	0	0,00%	0	0,00%
9000	0	0,00%	0	0,00%
10000	0	0,00%	0	0,00%
SUMA	3 217	100%	944	100%

W tabeli nr 21.4.4 przedstawiono liczbę zasięgów w gminie w zależności od rodzaju medium.

Tabela 21.4.4: Liczba zasięgów z podziałem na medium.

Medium	Liczba zasięgów	Udział %
światłowodowe	1 865	57,97%
kablowe współosiowe miedziane	0	0,00%
kablowe parowe miedziane	912	28,35%
radiowe (FWA)	440	13,68%
SUMA	3 217	100%

Plany inwestycyjne (komercyjne)

W gminie zgłoszone zostały plany inwestycyjne obejmujące 339 punktów adresowych. Zgłoszone plany inwestycyjne przewidują objęcie w kolejnych 3 latach zasięgiem stacjonarnego dostępu do usług szerokopasmowych:

- 105 punktów adresowych znajdujących się już w zasięgu rzeczywistym;
- 10 punktów adresowych znajdujących się już w zasięgu wyłącznie hurtowym;
- 0 punktów adresowych znajdujących się już w zasięgu teoretycznym;
- 150 punktów adresowych znajdujących się w planie inwestycyjnym ze środków publicznych;
- 2 punkty adresowe znajdujące się w innym planie inwestycyjnym ze środków prywatnych;
- 222 punkty adresowe będące białymi plamami (bez zasięgu).

Plany inwestycyjne realizowane ze środków publicznych

W gminie zgłoszone zostały plany inwestycyjne obejmujące 183 punkty adresowe. Realizowany jest 1 projekt z KPO i 0 projektów z FERC. Dane pochodzą z systemu SIMBA i odnoszą się do umów o dofinansowanie zawartych do dnia 30 czerwca 2025.

W tabeli nr 21.4.5 przedstawiono liczbę punktów adresowych na terenie gminy, objętych planami inwestycyjnymi do zrealizowania ze środków publicznych.

Tabela 21.4.5: Liczba punktów adresowych ze zgłoszonymi planami inwestycyjnymi realizowanymi ze środków publicznych.

Numer projektu	Beneficjent	Liczba PA
KPOD.05.02-IW.06-0004/23	"TOYA"-SPÓŁKA Z OGRANICZONĄ ODPOWIEDZIALNOŚCIĄ	183
SUMA		183

Mapa planów inwestycyjnych

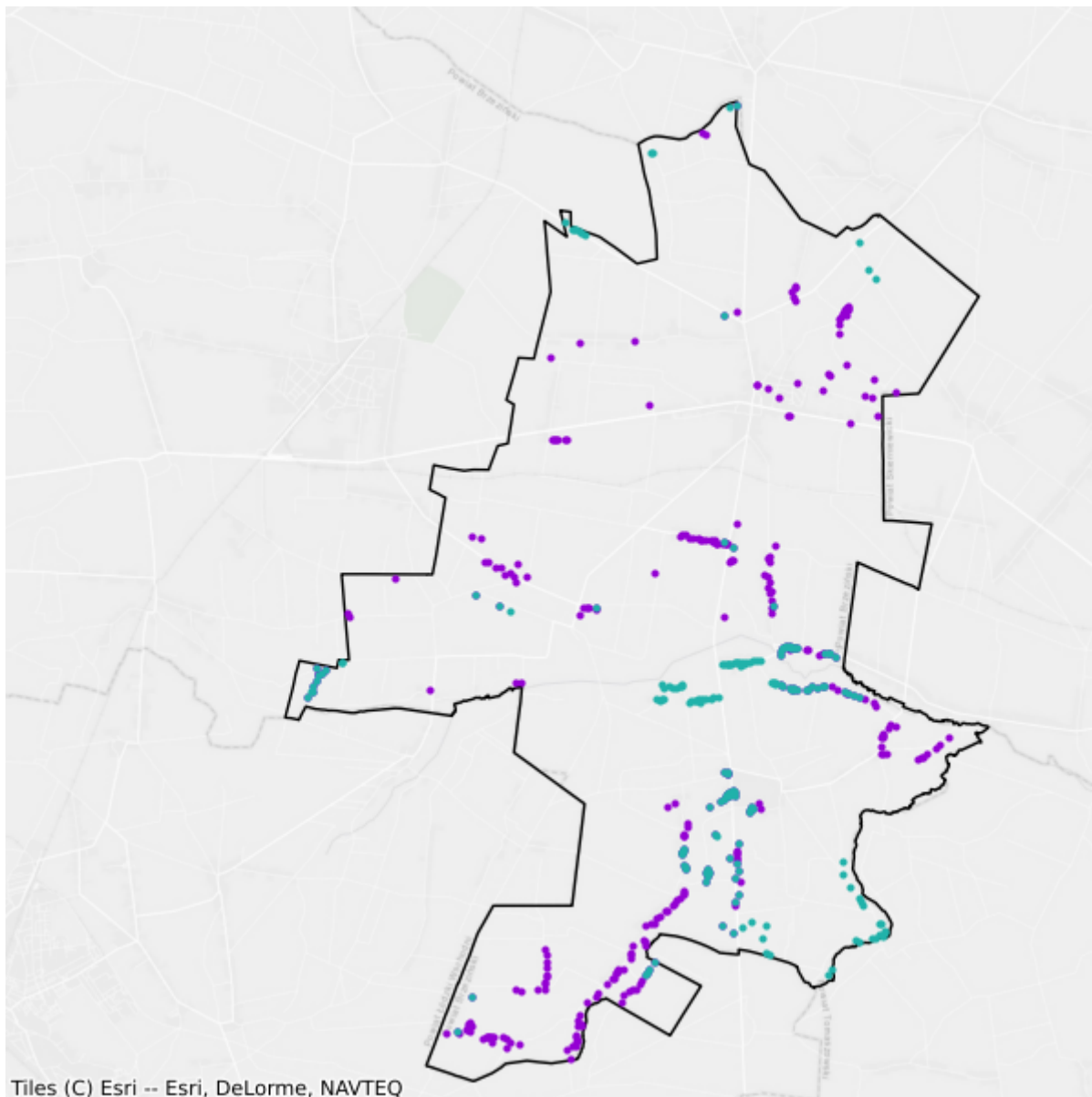

- Plany inwestycyjne realizowane ze środków prywatnych
- Plany inwestycyjne realizowane ze środków publicznych

21.5. Gmina Rogów

TERC: 1021052

Statystyki ogólne

W gminie jest 1 939 punktów adresowych. Na koniec czerwca 2025 roku w zasięgu stacjonarnego dostępu do usług szerokopasmowych były 1 592 punkty adresowe, a 347 pozostało bez zasięgu. Na wskazanym obszarze było 357 białych plam NGA. Od 1 stycznia 2023 do 30 czerwca 2025 roku obywatele zgłosili 4 zapotrzebowania na internet i 0 weryfikacji danych w systemie internet.gov.pl.

W tabeli nr 21.5.1 przedstawiono przedsiębiorców telekomunikacyjnych działających na terenie gminy i świadczących usługi stacjonarnego dostępu do usług szerokopasmowych.

Tabela 21.5.1: Podmiot w zależności od rodzaju usług.			
Podmiot	Detal	Hurt	Hurt-Detal
CITYNET SPÓŁKA Z OGRANICZONĄ ODPOWIEDZIALNOŚCIĄ	X		
EXATEL S.A.	X		
ITV MEDIA Spółka z ograniczoną odpowiedzialnością	X		
MPCNET Spółka z ograniczona odpowiedzialnością	X		
NAUKOWA I AKADEMICKA SIEĆ KOMPUTEROWA - PAŃSTWOWY INSTYTUT BADAWCZY	X		
NETIA SPÓŁKA AKCYJNA			X
NEXERA F3 SPÓŁKA Z OGRANICZONĄ ODPOWIEDZIALNOŚCIĄ		X	
NEXERA Sp. z o.o.		X	
ORANGE POLSKA S.A.	X	X	X
P4 SPÓŁKA Z OGRANICZONĄ ODPOWIEDZIALNOŚCIĄ	X		
POLKOMTEL Sp. z o.o.	X		
RFC INTERNET SPÓŁKA Z OGRANICZONĄ ODPOWIEDZIALNOŚCIĄ	X		
T-MOBILE POLSKA S.A.	X		
TELKONEKT Sp. z o.o.	X		
TK TELEKOM Sp. z o.o.			X
TOYA Sp. z o.o.	X		X
VECTRA S.A.	X		

W tabeli nr 21.5.2 przedstawiono liczbowy i procentowy podział na punkty adresowe w zależności od rodzaju zasięgu na terenie gminy.

Tabela 21.5.2: Podział na rodzaje usług i zasięgów.

	Liczba adresów	Udział %
Rzeczywisty	1 584	81,69%
Hurtowy (wyłącznie)	8	0,41%
Teoretyczny (wyłącznie)	0	0,00%
Brak zasięgu	347	17,90%
SUMA	1 939	100%

Zasięgi sieci

W tabeli nr 21.5.3 przedstawiono liczbowo i procentowo liczbę zasięgów oraz liczbę punktów adresowych na terenie gminy w zależności od przepustowości.

Tabela 21.5.3: Liczba zasięgów i adresów w podziale na przepustowość.

Przepustowość [Mb/s]	Liczba zasięgów	Udział %	Liczba punktów adresowych	Udział %
2	0	0,00%	0	0,00%
10	1	0,03%	0	0,00%
20	0	0,00%	0	0,00%
30	56	1,42%	1	0,06%
40	3	0,08%	0	0,00%
50	25	0,63%	5	0,31%
60	0	0,00%	0	0,00%
70	0	0,00%	0	0,00%
80	36	0,91%	4	0,25%
90	0	0,00%	0	0,00%
100	3	0,08%	2	0,13%
200	3	0,08%	0	0,00%
300	0	0,00%	0	0,00%
400	0	0,00%	0	0,00%
500	0	0,00%	0	0,00%
600	0	0,00%	0	0,00%
700	0	0,00%	0	0,00%
800	0	0,00%	0	0,00%
900	84	2,12%	0	0,00%
1000	3 745	94,67%	1 580	99,25%
2000	0	0,00%	0	0,00%
3000	0	0,00%	0	0,00%
4000	0	0,00%	0	0,00%
5000	0	0,00%	0	0,00%
6000	0	0,00%	0	0,00%

Przepustowość [Mb/s]	Liczba zasięgów	Udział %	Liczba punktów adresowych	Udział %
7000	0	0,00%	0	0,00%
8000	0	0,00%	0	0,00%
9000	0	0,00%	0	0,00%
10000	0	0,00%	0	0,00%
SUMA	3 956	100%	1 592	100%

W tabeli nr 21.5.4 przedstawiono liczbę zasięgów w gminie w zależności od rodzaju medium.

Tabela 21.5.4: Liczba zasięgów z podziałem na medium.		
Medium	Liczba zasięgów	Udział %
światłowodowe	3 853	97,40%
kablowe współosiowe miedziane	0	0,00%
kablowe parowe miedziane	82	2,07%
radiowe (FWA)	21	0,53%
SUMA	3 956	100%

Plany inwestycyjne (komercyjne)

W gminie zgłoszone zostały plany inwestycyjne obejmujące 360 punktów adresowych. Zgłoszone plany inwestycyjne przewidują objęcie w kolejnych 3 latach zasięgiem stacjonarnego dostępu do usług szerokopasmowych:

- 146 punktów adresowych znajdujących się już w zasięgu rzeczywistym;
- 0 punktów adresowych znajdujących się już w zasięgu wyłącznie hurtowym;
- 0 punktów adresowych znajdujących się już w zasięgu teoretycznym;
- 93 punkty adresowe znajdujące się w planie inwestycyjnym ze środków publicznych;
- 0 punktów adresowych znajdujących się w innym planie inwestycyjnym ze środków prywatnych;
- 214 punktów adresowych będących białymi plamami (bez zasięgu).

Plany inwestycyjne realizowane ze środków publicznych

W gminie zgłoszone zostały plany inwestycyjne obejmujące 144 punkty adresowe. Realizowany jest 1 projekt z KPO i 0 projektów z FER. Dane pochodzą z systemu SIMBA i odnoszą się do umów o dofinansowanie zawartych do dnia 30 czerwca 2025.

W tabeli nr 21.5.5 przedstawiono liczbę punktów adresowych na terenie gminy, objętych planami inwestycyjnymi do zrealizowania ze środków publicznych.

Tabela 21.5.5: Liczba punktów adresowych ze zgłoszonymi planami inwestycyjnymi realizowanymi ze środków publicznych.		
Numer projektu	Beneficjent	Liczba PA
KPOD.05.02-IW.06-0004/23	"TOYA"-SPÓŁKA Z OGRANICZONĄ ODPOWIEDZIALNOŚCIĄ	144

Numer projektu	Beneficjent	Liczba PA
SUMA		144

Mapa planów inwestycyjnych

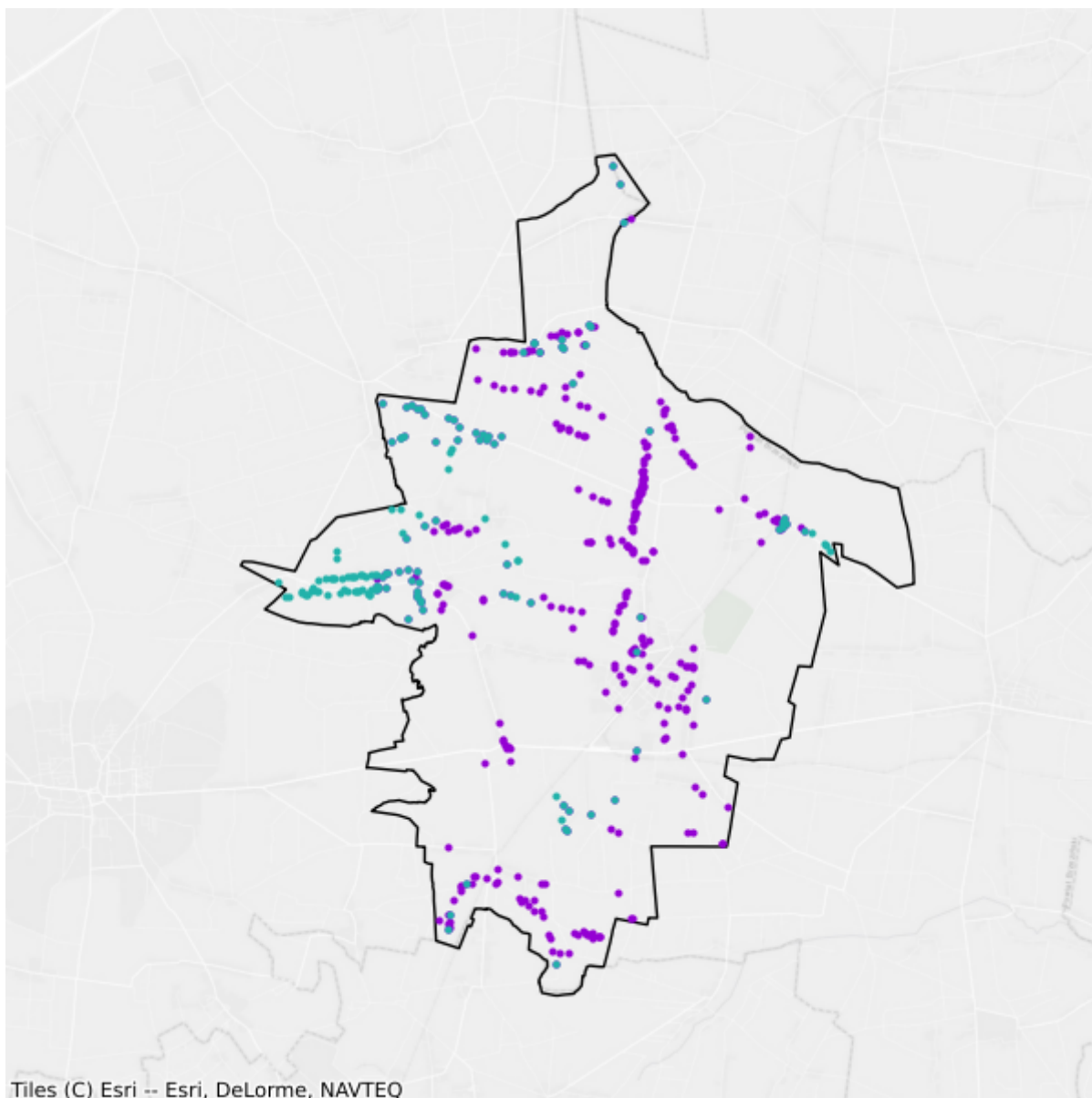

- Plany inwestycyjne realizowane ze środków prywatnych
- Plany inwestycyjne realizowane ze środków publicznych

22. Powiat Łódź

TERC: 1061

Statystyki ogólne

W powiecie są 68 654 punkty adresowe. Na koniec czerwca 2025 roku w zasięgu stacjonarnego dostępu do usług szerokopasmowych było 60 861 punktów adresowych, a 7 793 pozostały bez zasięgu. Na wskazanym obszarze było 19 626 białych plam NGA. Od 1 stycznia 2023 do 30 czerwca 2025 roku obywatele zgłosili 646 zapotrzebowań na internet i 29 weryfikacji danych w systemie internet.gov.pl.

W tabeli nr 22.1 przedstawiono przedsiębiorców telekomunikacyjnych działających na terenie powiatu i świadczących usługi stacjonarnego dostępu do usług szerokopasmowych.

Tabela 22.1: Podmiot w zależności od rodzaju usług.			
Podmiot	Detal	Hurt	Hurt-Detal
"DIAMENT" Jakub Hubert			X
"JNS" Sp. z o.o.	X		
"MARLENA" Marek Zięba	X		
"NETRAX" sp. z o.o.	X		
"STARNET TELECOM" SPÓŁKA Z OGRANICZONĄ ODPOWIEDZIALNOŚCIĄ	X		X
ACTUS-INFO SPÓŁKA Z OGRANICZONĄ ODPOWIEDZIALNOŚCIĄ			X
ALFALINE Sp. z o.o.	X		
ASTRAL MEDIA sp. z o.o.	X		
ATMAN SPÓŁKA Z OGRANICZONĄ ODPOWIEDZIALNOŚCIĄ	X		
BACKUP.PL Spółka z ograniczoną odpowiedzialnością	X		
CITIMEDIA.PL SPÓŁKA Z OGRANICZONĄ ODPOWIEDZIALNOŚCIĄ			X
CITYNET SPÓŁKA Z OGRANICZONĄ ODPOWIEDZIALNOŚCIĄ	X		
DARIUSZ ZWOLIŃSKI ; MOVICOM S.C.	X		
DIGITAL UTILITIES Sp. z o.o.			X
ENTER T&T SPÓŁKA Z OGRANICZONĄ ODPOWIEDZIALNOŚCIĄ	X		
EUVIC IT SPÓŁKA AKCYJNA	X		
EXATEL S.A.	X		
FAST IT SPÓŁKA Z OGRANICZONĄ ODPOWIEDZIALNOŚCIĄ SPÓŁKA KOMANDYTOWA	X		
FIBERDOM SPÓŁKA Z OGRANICZONĄ ODPOWIEDZIALNOŚCIĄ	X		

Podmiot	Detal	Hurt	Hurt-Detal
FIBERHOST SPÓŁKA AKCYJNA		X	
GLOBITEL Sp. z o.o.	X		
GOLDNET INTERNATIONAL Leszek Zyra	X		X
GRS NET Spółka z ograniczoną odpowiedzialnością	X		
GTS POLAND SPÓŁKA Z OGRANICZONĄ ODPOWIEDZIALNOŚCIĄ		X	
HEXA TELECOM Sp. z o.o.			X
INEA SPÓŁKA Z OGRANICZONĄ ODPOWIEDZIALNOŚCIĄ	X		
INSITE sp. z o.o.	X		
INSPORT Bożenna Pięcek	X		
INSTYTUT CHEMII BIOORGANICZNEJ POLSKIEJ AKADEMII NAUK POZNAŃSKIE CENTRUM SUPERKOMPUTEROWO-SIECIOWE	X		
INTELLIGENT TECHNOLOGIES S.A.			X
ITH SPÓŁKA Z OGRANICZONĄ ODPOWIEDZIALNOŚCIĄ	X		
Infratel Spółka z Ograniczoną Odpowiedzialnością		X	
Izabela Kozłowska "NET-PARTNER" s.c. Izabela Kozłowska, Tomasz Kozłowski			X
KONSYM Marek Grętkiewicz, Jacek Grętkiewicz Spółka jawna	X		
LANDTECH Spółka z ograniczoną odpowiedzialnością	X		
LNET sp. z o.o.	X		
LNETTEKST SPÓŁKA Z OGRANICZONĄ ODPOWIEDZIALNOŚCIĄ	X		
M3.NET SPÓŁKA Z OGRANICZONĄ ODPOWIEDZIALNOŚCIĄ			X
METROPORT Sp. z o.o.		X	
MIROWSKI "KAMIR" SPÓŁKA KOMANDYTOWA	X		
MULTIMEDIA POLSKA BIZNES SPÓŁKA AKCYJNA	X		
MULTIMEDIA POLSKA SPÓŁKA Z OGRANICZONĄ ODPOWIEDZIALNOŚCIĄ		X	X
MULTINET 24 SPÓŁKA Z OGRANICZONĄ ODPOWIEDZIALNOŚCIĄ	X		
Marcin Stąpór STA KOM	X	X	
NASK Spółka Akcyjna	X		
NAUKOWA I AKADEMICKA SIEĆ KOMPUTEROWA - PAŃSTWOWY INSTYTUT BADAWCZY	X		
NETFALA Mariusz Chmielewski	X		
NETIA SPÓŁKA AKCYJNA			X
NEXERA F3 SPÓŁKA Z OGRANICZONĄ ODPOWIEDZIALNOŚCIĄ		X	
NT GROUP SYSTEMY INFORMATYCZNE SP. Z O.O.	X		
NetEKTRAN spółka z ograniczoną odpowiedzialnością spółka z ograniczoną odpowiedzialnością	X		
ORANGE POLSKA S.A.	X	X	X
P4 SPÓŁKA Z OGRANICZONĄ ODPOWIEDZIALNOŚCIĄ	X		

Podmiot	Detal	Hurt	Hurt-Detal
POLKOMTEL Sp. z o.o.	X		
POLSKI ŚWIATŁOWÓD OTWARTY SPÓŁKA Z OGRANICZONĄ ODPOWIEDZIALNOŚCIĄ		X	
PPHU "MATRIX" - Zbigniew Sójka	X		
RFC INTERNET SPÓŁKA Z OGRANICZONĄ ODPOWIEDZIALNOŚCIĄ	X		
SGK PROJEKT SPÓŁKA Z OGRANICZONĄ ODPOWIEDZIALNOŚCIĄ SPÓŁKA KOMANDYTOWA	X		
SPÓŁDZIELNIA MIESZKANIOWA "RADOGOSZCZ-WSCHÓD"	X		
SPÓŁDZIELNIA MIESZKANIOWA IM. WŁ. JAGIEŁŁY	X		
SQS POLSKA Szymon Wysokiński	X		
STORM Media Spółka z ograniczoną odpowiedzialnością	X		
STOWARZYSZENIE "DĄBROWA SKY"	X		
STOWARZYSZENIE TELEWIZJI KABLOWEJ "TV SAT 364"	X		
STOWARZYSZENIE TELEWIZJI KABLOWEJ RET-SAT 1	X		
STOWARZYSZENIE TELEWIZJI KABLOWEJ TV-SAT "TEOFILÓW C"	X		
STOWARZYSZENIE UŻYTKOWNIKÓW OSIEDLWEJ TELEWIZJI SATELITARNEJ "TEOSAT"	X		
STOWARZYSZENIE UŻYTKOWNIKÓW SIECI TELEWIZJI KABLOWEJ "ZBIORCZA"		X	
T-MOBILE POLSKA S.A.	X		
TEL-NAP Krzysztof Napłoszek	X		
TELKONEKT Sp. z o.o.	X	X	
TELNAP TELECOM SPÓŁKA Z OGRANICZONĄ ODPOWIEDZIALNOŚCIĄ	X		
THE BEST MEDIA Halina Ostrowska	X		
TK TELEKOM Sp. z o.o.			X
TOMASZ PAWŁOWSKI "FORWEB s.c." MONIKA BODETKO, TOMASZ PAWŁOWSKI	X		
TOWERLINK POLAND SPÓŁKA Z OGRANICZONĄ ODPOWIEDZIALNOŚCIĄ		X	
TOYA Sp. z o.o.	X		X
TPNETS.COM SPÓŁKA Z OGRANICZONĄ ODPOWIEDZIALNOŚCIĄ			X
Telewizja Teofilów B	X		
VECTRA S.A.	X		
VERIZON POLSKA sp. z o.o.	X		
WOJEWÓDZTWO ŁÓDZKIE		X	
WORLDON sp. z o.o.	X		
ZINET spółka z ograniczoną odpowiedzialnością spółka komandytowa	X		
ebox.pl Sp. z o.o.			X
		X	

Podmiot	Detal	Hurt	Hurt-Detal
ŚWIATŁOWÓD INWESTYCJE SPÓŁKA Z OGRANICZONĄ ODPOWIEDZIALNOŚCIĄ			

W tabeli nr 22.2 przedstawiono liczbowy i procentowy podział na punkty adresowe w zależności od rodzaju zasięgu na terenie powiatu.

Tabela 22.2: Podział na rodzaje usług i zasięgów.		
	Liczba adresów	Udział %
Rzeczywisty	54 016	78,68%
Hurtowy (wyłącznie)	6 572	9,57%
Teoretyczny (wyłącznie)	273	0,40%
Brak zasięgu	7 793	11,35%
SUMA	68 654	100%

Zasięgi sieci

W tabeli nr 22.3 przedstawiono liczbowo i procentowo liczbę zasięgów oraz liczbę punktów adresowych na terenie powiatu w zależności od przepustowości.

Tabela 22.3: Liczba zasięgów i adresów w podziale na przepustowość.				
Przepustowość [Mb/s]	Liczba zasięgów	Udział %	Liczba punktów adresowych	Udział %
2	44 476	15,76%	2 183	3,59%
10	10 411	3,69%	269	0,44%
20	982	0,35%	48	0,08%
30	34 668	12,28%	3 562	5,85%
40	10 302	3,65%	943	1,55%
50	23 573	8,35%	4 078	6,70%
60	5 724	2,03%	459	0,75%
70	2 168	0,77%	152	0,25%
80	515	0,18%	112	0,18%
90	360	0,13%	27	0,04%
100	1 077	0,38%	184	0,30%
200	75	0,03%	10	0,02%
300	200	0,07%	12	0,02%
400	5	0,00%	1	0,00%
500	31	0,01%	11	0,02%
600	1 652	0,59%	255	0,42%
700	206	0,07%	11	0,02%
800	724	0,26%	169	0,28%

Przepustowość [Mb/s]	Liczba zasięgów	Udział %	Liczba punktów adresowych	Udział %
900	15 136	5,36%	28	0,05%
1000	99 226	35,15%	33 120	54,42%
2000	25 063	8,88%	11 205	18,41%
3000	0	0,00%	0	0,00%
4000	9	0,00%	5	0,01%
5000	1 427	0,51%	216	0,35%
6000	10	0,00%	3	0,00%
7000	0	0,00%	0	0,00%
8000	3 876	1,37%	3 443	5,66%
9000	0	0,00%	0	0,00%
10000	394	0,14%	355	0,58%
SUMA	282 290	100%	60 861	100%

W tabeli nr 22.4 przedstawiono liczbę zasięgów w powiecie w zależności od rodzaju medium.

Tabela 22.4: Liczba zasięgów z podziałem na medium.

Medium	Liczba zasięgów	Udział %
światłowodowe	124 360	44,05%
kablowe współosiowe miedziane	23 604	8,36%
kablowe parowe miedziane	117 267	41,54%
radiowe (FWA)	17 059	6,04%
SUMA	282 290	100%

Plany inwestycyjne (komercyjne)

W powiecie zgłoszone zostały plany inwestycyjne obejmujące 3 199 punktów adresowych. Zgłoszone plany inwestycyjne przewidują objęcie w kolejnych 3 latach zasięgiem stacjonarnego dostępu do usług szerokopasmowych:

- 1 750 punktów adresowych znajdujących się już w zasięgu rzeczywistym;
- 511 punktów adresowych znajdujących się już w zasięgu wyłącznie hurtowym;
- 3 punkty adresowe znajdujące się już w zasięgu teoretycznym;
- 274 punkty adresowe znajdujące się w planie inwestycyjnym ze środków publicznych;
- 44 punkty adresowe znajdujące się w innym planie inwestycyjnym ze środków prywatnych;
- 891 punktów adresowych będących białymi plamami (bez zasięgu).

Plany inwestycyjne realizowane ze środków publicznych

W powiecie zgłoszone zostały plany inwestycyjne obejmujące 6 972 punkty adresowe. Realizowany jest 1 projekt z KPO i 0 projektów z FERC. Dane pochodzą z systemu SIMBA i odnoszą się do umów o dofinansowanie zawartych do dnia 30 czerwca 2025.

W tabeli nr 22.5 przedstawiono liczbę punktów adresowych na terenie powiatu, objętych planami inwestycyjnymi do zrealizowania ze środków publicznych.

Tabela 22.5: Liczba punktów adresowych ze zgłoszonymi planami inwestycyjnymi realizowanymi ze środków publicznych.		
Numer projektu	Beneficjent	Liczba PA
KPOD.05.02-IW.06-0003/23	"TOYA"-SPÓŁKA Z OGRANICZONĄ ODPOWIEDZIALNOŚCIĄ	6 972
SUMA		6 972

Mapa planów inwestycyjnych

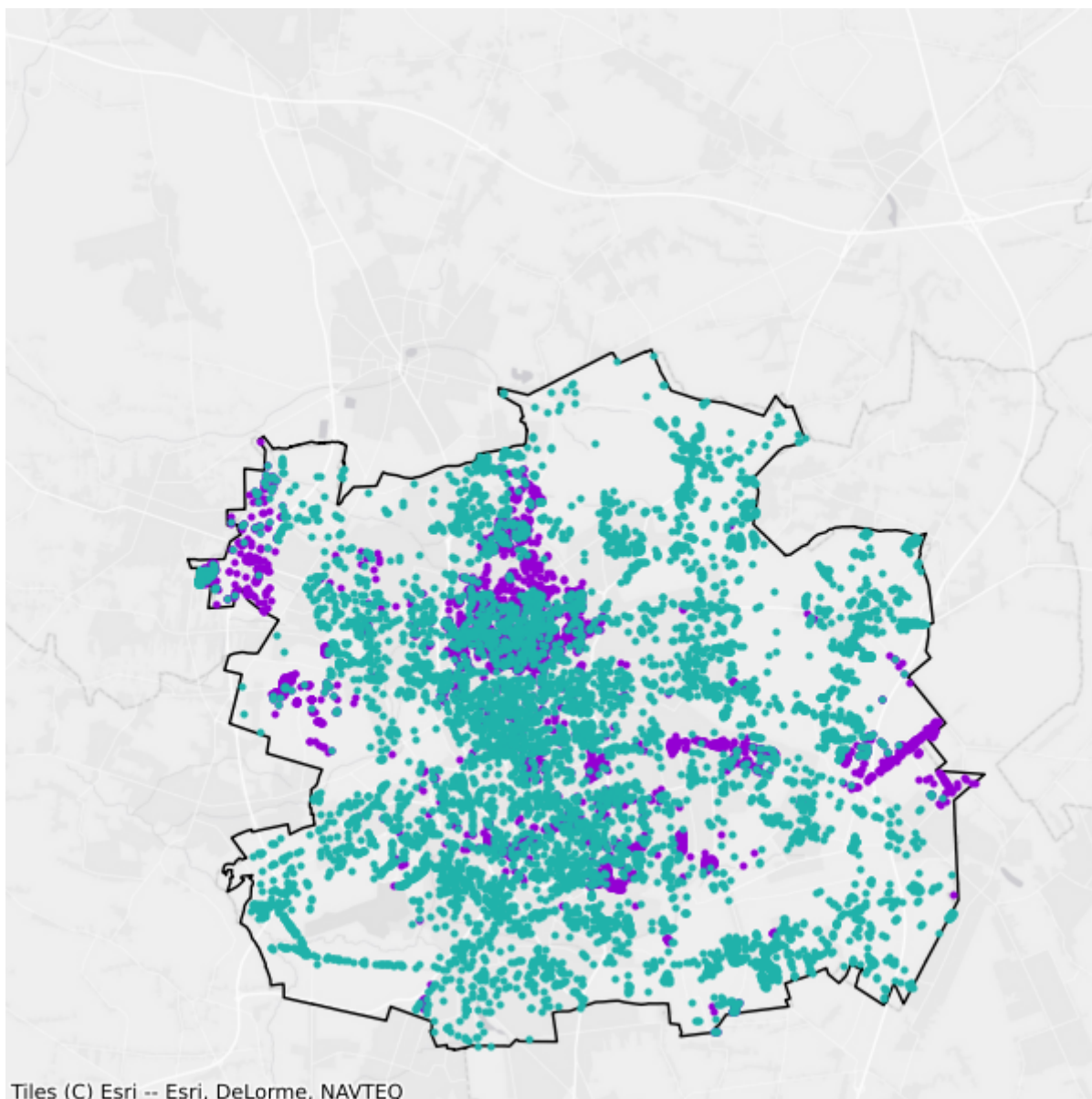

- Plany inwestycyjne realizowane ze środków prywatnych
- Plany inwestycyjne realizowane ze środków publicznych

23. Powiat Piotrków Trybunalski

TERC: 1062

Statystyki ogólne

W powiecie są 14 723 punkty adresowe. Na koniec czerwca 2025 roku w zasięgu stacjonarnego dostępu do usług szerokopasmowych było 10 368 punktów adresowych, a 4 355 pozostało bez zasięgu. Na wskazanym obszarze było 7 826 białych plam NGA. Od 1 stycznia 2023 do 30 czerwca 2025 roku obywatele zgłosili 204 zapotrzebowania na internet i 4 weryfikacje danych w systemie internet.gov.pl.

W tabeli nr 23.1 przedstawiono przedsiębiorców telekomunikacyjnych działających na terenie powiatu i świadczących usługi stacjonarnego dostępu do usług szerokopasmowych.

Tabela 23.1: Podmiot w zależności od rodzaju usług.			
Podmiot	Detal	Hurt	Hurt-Detal
"STARNET TELECOM" SPÓŁKA Z OGRANICZONĄ ODPOWIEDZIALNOŚCIĄ			X
"WEBRING - INTERNET SOLUTIONS" Katarzyna Bednarek	X		
4ALFANET SPÓŁKA Z OGRANICZONĄ ODPOWIEDZIALNOŚCIĄ	X		
@ALFANET Marcin Małolepszy	X		
ACTUS-INFO SPÓŁKA Z OGRANICZONĄ ODPOWIEDZIALNOŚCIĄ	X		X
ALFA4NET SPÓŁKA Z OGRANICZONĄ ODPOWIEDZIALNOŚCIĄ	X		
ALFAFIBER SPÓŁKA Z OGRANICZONĄ ODPOWIEDZIALNOŚCIĄ	X		
ALFASZYBKINET SPÓŁKA Z OGRANICZONĄ ODPOWIEDZIALNOŚCIĄ	X		
ATMAN SPÓŁKA Z OGRANICZONĄ ODPOWIEDZIALNOŚCIĄ	X		
CITIMEDIA.PL SPÓŁKA Z OGRANICZONĄ ODPOWIEDZIALNOŚCIĄ			X
EXATEL S.A.	X		
FIBERHOST SPÓŁKA AKCYJNA		X	
GLOBITEL Sp. z o.o.	X		
INEA SPÓŁKA Z OGRANICZONĄ ODPOWIEDZIALNOŚCIĄ	X		
Infratel Spółka z Ograniczoną Odpowiedzialnością		X	
KK Usługi IT - Karol Knapik			X
LANDTECH Spółka z ograniczoną odpowiedzialnością	X		
Marcin Stąpór STA KOM	X		
NAUKOWA I AKADEMICKA SIEĆ KOMPUTEROWA - PAŃSTWOWY INSTYTUT BADAWCZY	X		

Podmiot	Detal	Hurt	Hurt-Detal
NETIA SPÓŁKA AKCYJNA			X
NEXERA Sp. z o.o.		X	
ORANGE POLSKA S.A.	X	X	X
P4 SPÓŁKA Z OGRANICZONĄ ODPOWIEDZIALNOŚCIĄ	X		
POLKOMTEL Sp. z o.o.	X		
POLSKI ŚWIATŁOWÓD OTWARTY SPÓŁKA Z OGRANICZONĄ ODPOWIEDZIALNOŚCIĄ		X	
PROINEA Spółka z ograniczoną odpowiedzialnością	X		
PUH VATUS Rafał Wejman			X
RFC INTERNET SPÓŁKA Z OGRANICZONĄ ODPOWIEDZIALNOŚCIĄ	X		
SGK PROJEKT SPÓŁKA Z OGRANICZONĄ ODPOWIEDZIALNOŚCIĄ SPÓŁKA KOMANDYTOWA	X		
SOFT PARTNER Szczypiorski Spółka jawna	X		
SQS POLSKA Szymon Wysokiński	X		
T-MOBILE POLSKA S.A.	X		
TEL-NAP Krzysztof Napłoszek	X		
TELKONEKT Sp. z o.o.	X		
TELNAP TELECOM SPÓŁKA Z OGRANICZONĄ ODPOWIEDZIALNOŚCIĄ	X		
TK TELEKOM Sp. z o.o.			X
TOWERLINK POLAND SPÓŁKA Z OGRANICZONĄ ODPOWIEDZIALNOŚCIĄ		X	
TOYA Sp. z o.o.	X		
VECTRA S.A.	X		
WOJEWÓDZTWO ŁÓDZKIE		X	
ŚWIATŁOWÓD INWESTYCJE SPÓŁKA Z OGRANICZONĄ ODPOWIEDZIALNOŚCIĄ		X	

W tabeli nr 23.2 przedstawiono liczbowy i procentowy podział na punkty adresowe w zależności od rodzaju zasięgu na terenie powiatu.

Tabela 23.2: Podział na rodzaje usług i zasięgów.		
	Liczba adresów	Udział %
Rzeczywisty	8 883	60,33%
Hurtowy (wyłącznie)	1 477	10,03%
Teoretyczny (wyłącznie)	8	0,05%
Brak zasięgu	4 355	29,58%
SUMA	14 723	100%

Zasięgi sieci

W tabeli nr 23.3 przedstawiono liczbowo i procentowo liczbę zasięgów oraz liczbę punktów adresowych na terenie powiatu w zależności od przepustowości.

Tabela 23.3: Liczba zasięgów i adresów w podziale na przepustowość.				
Przepustowość [Mb/s]	Liczba zasięgów	Udział %	Liczba punktów adresowych	Udział %
2	5 430	8,45%	320	3,09%
10	616	0,96%	28	0,27%
20	11	0,02%	1	0,01%
30	5 210	8,11%	809	7,80%
40	1 528	2,38%	209	2,02%
50	4 871	7,58%	1 755	16,93%
60	915	1,42%	173	1,67%
70	588	0,91%	138	1,33%
80	93	0,14%	38	0,37%
90	0	0,00%	0	0,00%
100	65	0,10%	20	0,19%
200	5	0,01%	1	0,01%
300	949	1,48%	0	0,00%
400	0	0,00%	0	0,00%
500	1	0,00%	0	0,00%
600	4 351	6,77%	1 253	12,09%
700	0	0,00%	0	0,00%
800	0	0,00%	0	0,00%
900	4 862	7,57%	1	0,01%
1000	31 021	48,27%	3 618	34,90%
2000	3 181	4,95%	1 491	14,38%
3000	0	0,00%	0	0,00%
4000	4	0,01%	0	0,00%
5000	16	0,02%	4	0,04%
6000	2	0,00%	1	0,01%
7000	0	0,00%	0	0,00%
8000	26	0,04%	26	0,25%
9000	0	0,00%	0	0,00%
10000	519	0,81%	482	4,65%
SUMA	64 264	100%	10 368	100%

W tabeli nr 23.4 przedstawiono liczbę zasięgów w powiecie w zależności od rodzaju medium.

Tabela 23.4: Liczba zasięgów z podziałem na medium.

Medium	Liczba zasięgów	Udział %
światłowodowe	40 649	63,25%
kablowe współosiowe miedziane	4 324	6,73%
kablowe parowe miedziane	15 288	23,79%
radiowe (FWA)	4 003	6,23%
SUMA	64 264	100%

Plany inwestycyjne (komercyjne)

W powiecie zgłoszone zostały plany inwestycyjne obejmujące 4 509 punktów adresowych. Zgłoszone plany inwestycyjne przewidują objęcie w kolejnych 3 latach zasięgiem stacjonarnego dostępu do usług szerokopasmowych:

- 1 422 punkty adresowe znajdujące się już w zasięgu rzeczywistym;
- 281 punktów adresowych znajdujących się już w zasięgu wyłącznie hurtowym;
- 0 punktów adresowych znajdujących się już w zasięgu teoretycznym;
- 1 472 punkty adresowe znajdujące się w planie inwestycyjnym ze środków publicznych;
- 383 punkty adresowe znajdujące się w innym planie inwestycyjnym ze środków prywatnych;
- 2 423 punkty adresowe będące białymi plamami (bez zasięgu).

Plany inwestycyjne realizowane ze środków publicznych

W powiecie zgłoszone zostały plany inwestycyjne obejmujące 4 121 punktów adresowych. Realizowany jest 1 projekt z KPO i 0 projektów z FERC. Dane pochodzą z systemu SIMBA i odnoszą się do umów o dofinansowanie zawartych do dnia 30 czerwca 2025.

W tabeli nr 23.5 przedstawiono liczbę punktów adresowych na terenie powiatu, objętych planami inwestycyjnymi do zrealizowania ze środków publicznych.

Tabela 23.5: Liczba punktów adresowych ze zgłoszonymi planami inwestycyjnymi realizowanymi ze środków publicznych.

Numer projektu	Beneficjent	Liczba PA
KPOD.05.02-IW.06-0007/23	RAFAŁ WEJMAN PUH VATUS	4 121
SUMA		4 121

Mapa planów inwestycyjnych

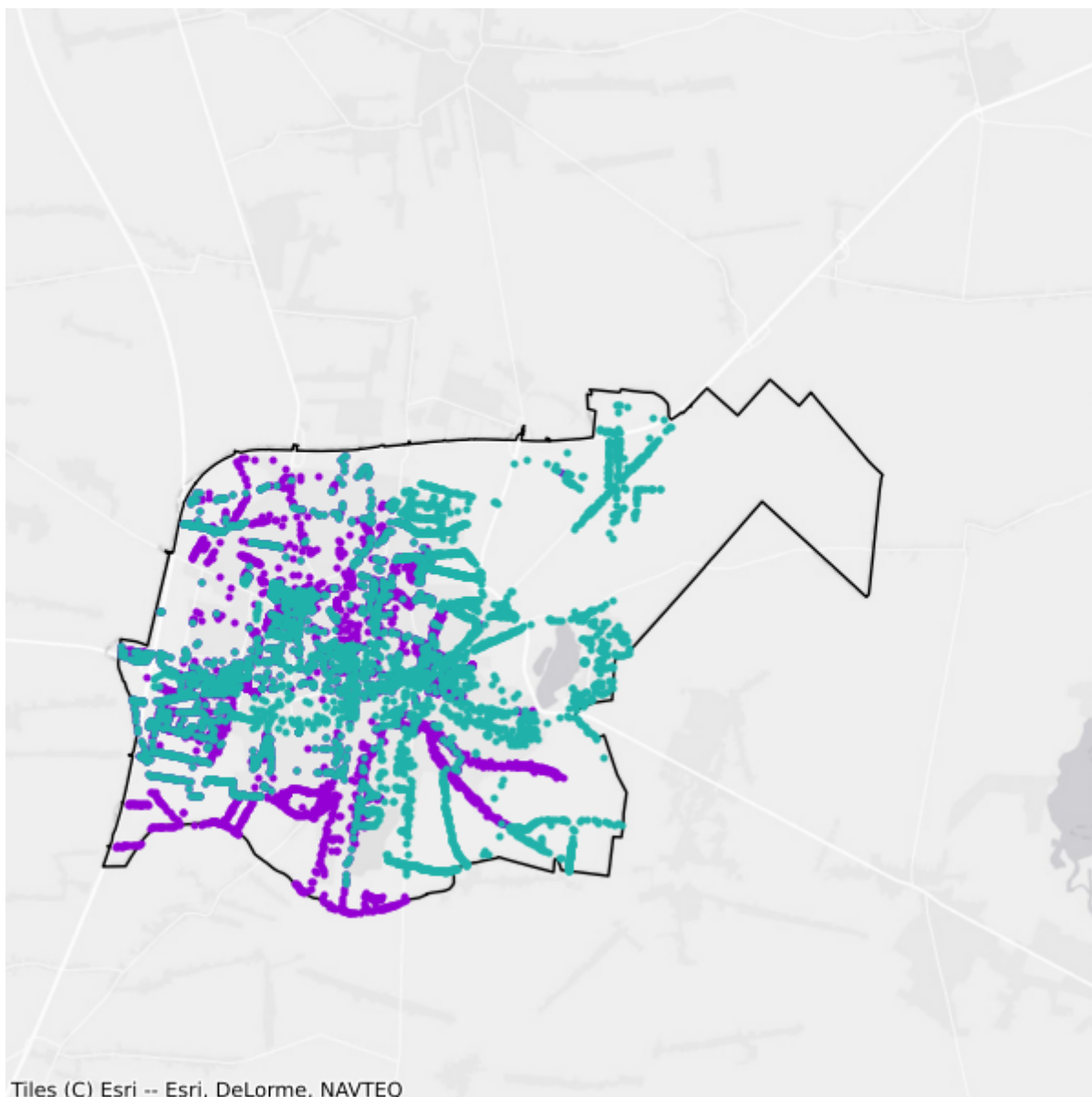

- Plany inwestycyjne realizowane ze środków prywatnych
- Plany inwestycyjne realizowane ze środków publicznych

24. Powiat Skierniewice

TERC: 1063

Statystyki ogólne

W powiecie są 9 682 punkty adresowe. Na koniec czerwca 2025 roku w zasięgu stacjonarnego dostępu do usług szerokopasmowych było 9 314 punktów adresowych, a 368 pozostało bez zasięgu. Na wskazanym obszarze było 775 białych plam NGA. Od 1 stycznia 2023 do 30 czerwca 2025 roku obywatele zgłosili 29 zapotrzebowań na internet i 2 weryfikacje danych w systemie internet.gov.pl.

W tabeli nr 24.1 przedstawiono przedsiębiorców telekomunikacyjnych działających na terenie powiatu i świadczących usługi stacjonarnego dostępu do usług szerokopasmowych.

Tabela 24.1: Podmiot w zależności od rodzaju usług.			
Podmiot	Detal	Hurt	Hurt-Detal
"STARNET TELECOM" SPÓŁKA Z OGRANICZONĄ ODPOWIEDZIALNOŚCIĄ	X		X
ATMAN SPÓŁKA Z OGRANICZONĄ ODPOWIEDZIALNOŚCIĄ	X		
BUDIMPEX IT s.c. Marcin Maciejewski	X		
CITIMEDIA.PL SPÓŁKA Z OGRANICZONĄ ODPOWIEDZIALNOŚCIĄ			X
EXATEL S.A.	X		
GLOBITEL Sp. z o.o.	X		
INEA SPÓŁKA Z OGRANICZONĄ ODPOWIEDZIALNOŚCIĄ	X		
INTERKAM SPÓŁKA Z OGRANICZONĄ ODPOWIEDZIALNOŚCIĄ		X	
ITV MEDIA Spółka z ograniczoną odpowiedzialnością	X		X
Infratel Spółka z Ograniczoną Odpowiedzialnością		X	
LANDTECH Spółka z ograniczoną odpowiedzialnością	X		
MPCNET Spółka z ograniczona odpowiedzialnością	X		
MULTIMEDIA POLSKA SPÓŁKA Z OGRANICZONĄ ODPOWIEDZIALNOŚCIĄ		X	
NAUKOWA I AKADEMICKA SIEĆ KOMPUTEROWA - PAŃSTWOWY INSTYTUT BADAWCZY	X		
NETIA SPÓŁKA AKCYJNA			X
NEXERA Sp. z o.o.		X	
ORANGE POLSKA S.A.	X	X	X
P4 SPÓŁKA Z OGRANICZONĄ ODPOWIEDZIALNOŚCIĄ	X		
POLKOMTEL Sp. z o.o.	X		

Podmiot	Detal	Hurt	Hurt-Detal
RFC INTERNET SPÓŁKA Z OGRANICZONĄ ODPOWIEDZIALNOŚCIĄ	X		
T-MOBILE POLSKA S.A.	X		
TELE-NECIK.PL - Paweł Idrian	X		
TELKONEKT Sp. z o.o.	X		
TK TELEKOM Sp. z o.o.			X
TOWERLINK POLAND SPÓŁKA Z OGRANICZONĄ ODPOWIEDZIALNOŚCIĄ		X	
Timplus Spółka z ograniczoną odpowiedzialnością	X		
VECTRA S.A.	X		
VERIZON POLSKA sp. z o.o.	X		
WOJEWÓDZTWO ŁÓDZKIE		X	
ŚWIATŁOWÓD INWESTYCJE SPÓŁKA Z OGRANICZONĄ ODPOWIEDZIALNOŚCIĄ		X	

W tabeli nr 24.2 przedstawiono liczbowy i procentowy podział na punkty adresowe w zależności od rodzaju zasięgu na terenie powiatu.

Tabela 24.2: Podział na rodzaje usług i zasięgów.

	Liczba adresów	Udział %
Rzeczywisty	9 038	93,35%
Hurtowy (wyłącznie)	240	2,48%
Teoretyczny (wyłącznie)	36	0,37%
Brak zasięgu	368	3,80%
SUMA	9 682	100%

Zasięgi sieci

W tabeli nr 24.3 przedstawiono liczbowo i procentowo liczbę zasięgów oraz liczbę punktów adresowych na terenie powiatu w zależności od przepustowości.

Tabela 24.3: Liczba zasięgów i adresów w podziale na przepustowość.

Przepustowość [Mb/s]	Liczba zasięgów	Udział %	Liczba punktów adresowych	Udział %
2	3 934	9,02%	83	0,89%
10	340	0,78%	8	0,09%
20	9	0,02%	0	0,00%
30	4 957	11,36%	126	1,35%
40	1 101	2,52%	45	0,48%
50	3 297	7,56%	138	1,48%
60	185	0,42%	3	0,03%
70	19	0,04%	0	0,00%

Przepustowość [Mb/s]	Liczba zasięgów	Udział %	Liczba punktów adresowych	Udział %
80	42	0,10%	4	0,04%
90	0	0,00%	0	0,00%
100	326	0,75%	11	0,12%
200	3	0,01%	0	0,00%
300	0	0,00%	0	0,00%
400	0	0,00%	0	0,00%
500	0	0,00%	0	0,00%
600	772	1,77%	7	0,08%
700	0	0,00%	0	0,00%
800	0	0,00%	0	0,00%
900	12 074	27,67%	113	1,21%
1000	16 564	37,96%	8 770	94,16%
2000	8	0,02%	4	0,04%
3000	0	0,00%	0	0,00%
4000	0	0,00%	0	0,00%
5000	0	0,00%	0	0,00%
6000	1	0,00%	0	0,00%
7000	0	0,00%	0	0,00%
8000	0	0,00%	0	0,00%
9000	0	0,00%	0	0,00%
10000	4	0,01%	2	0,02%
SUMA	43 636	100%	9 314	100%

W tabeli nr 24.4 przedstawiono liczbę zasięgów w powiecie w zależności od rodzaju medium.

Tabela 24.4: Liczba zasięgów z podziałem na medium.

Medium	Liczba zasięgów	Udział %
światłowodowe	28 015	64,20%
kablowe współosiowe miedziane	1 730	3,96%
kablowe parowe miedziane	10 975	25,15%
radiowe (FWA)	2 916	6,68%
SUMA	43 636	100%

Plany inwestycyjne (komercyjne)

W powiecie zgłoszone zostały plany inwestycyjne obejmujące 1 553 punkty adresowe. Zgłoszone plany inwestycyjne przewidują objęcie w kolejnych 3 latach zasięgiem stacjonarnego dostępu do usług szerokopasmowych:

- 1 273 punkty adresowe znajdujące się już w zasięgu rzeczywistym;

- 45 punktów adresowych znajdujących się już w zasięgu wyłącznie hurtowym;
- 3 punkty adresowe znajdujące się już w zasięgu teoretycznym;
- 35 punktów adresowych znajdujących się w planie inwestycyjnym ze środków publicznych;
- 2 punkty adresowe znajdujące się w innym planie inwestycyjnym ze środków prywatnych;
- 230 punktów adresowych będących białymi plamami (bez zasięgu).

Plany inwestycyjne realizowane ze środków publicznych

W powiecie zgłoszone zostały plany inwestycyjne obejmujące 0 punktów adresowych. Realizowanych jest 0 projektów z KPO i 0 projektów z FERC. Dane pochodzą z systemu SIMBA i odnoszą się do umów o dofinansowanie zawartych do dnia 30 czerwca 2025.

W tabeli nr 24.5 przedstawiono liczbę punktów adresowych na terenie powiatu, objętych planami inwestycyjnymi do zrealizowania ze środków publicznych.

Tabela 24.5: Liczba punktów adresowych ze zgłoszonymi planami inwestycyjnymi realizowanymi ze środków publicznych.		
Numer projektu	Beneficjent	Liczba PA
Brak danych		
SUMA		0

Mapa planów inwestycyjnych

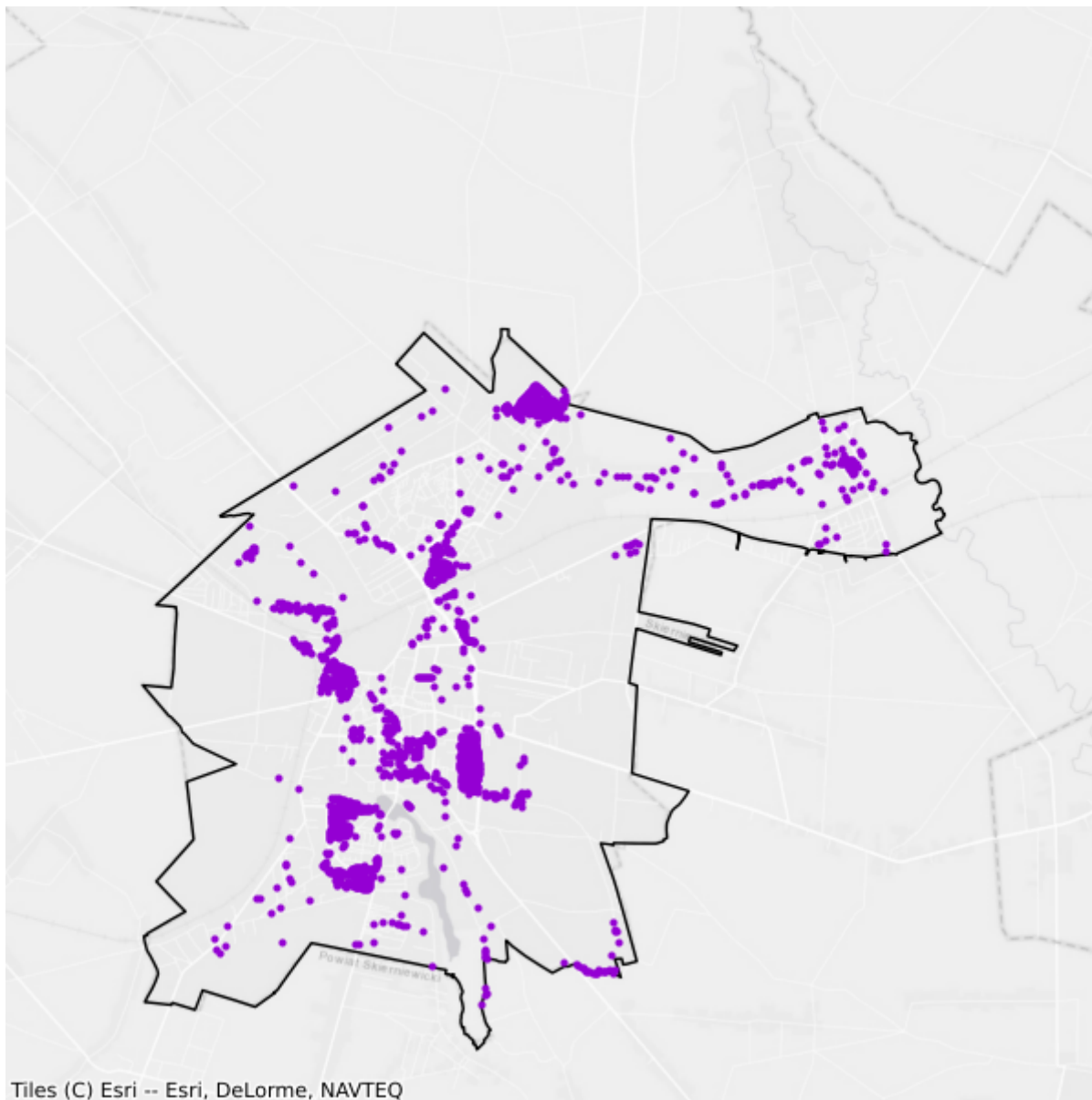

- Plany inwestycyjne realizowane ze środków prywatnych
- Plany inwestycyjne realizowane ze środków publicznych