

**PISEMNA INFORMACJA O STANIE BEZPIECZEŃSTWA  
POWIATU KARTUSKIEGO  
W ZAKRESIE OCHRONY PRZECIWPÓŻAROWEJ  
ZA ROK 2025**

# PAŃSTWOWA STRAŻ POŻARNA

KOMENDA POWIATOWA PSP W KARTUZACH

---

## SPIS TREŚCI:

|  |    |
|--|----|
| Rozdział I. Ogólna charakterystyka powiatu kartuskiego.....                        | 3  |
| Rozdział II. Działania kontrolno-rozpoznawcze.....                                 | 6  |
| Rozdział III. Działania operacyjno-szkoleniowe.....                                | 22 |
| Rozdział IV. Działania samodzielnego stanowiska pracy ds. kwatermistrzowskich..... | 41 |
| Rozdział V. Działania samodzielnego stanowiska pracy ds. technicznych.....         | 59 |
| Rozdział VI. Działania ratownicze.....   | 83 |
| Rozdział VII. Działania sekcji ds. organizacyjno-kadrowych.....                    | 91 |
| Rozdział VIII. Działania sekcji finansowej.....                                    | 93 |

### Rozdział I. Ogólna charakterystyka powiatu kartuskiego

#### 1. Wprowadzanie

Powiat kartuski położony jest w centralnej części Pojezierza Kaszubskiego, w odległości 33 km od Gdańska, 32 km od Gdyni, 41 km od Lęborka, 30 km od Kościerzyny, 54 km od Bytowa oraz ok. 24 km od lotniska w Gdańsku - Rębiechowie. Usytuowany jest na skrzyżowaniu dróg krajowych, wojewódzkich i regionalnych. Powiat sąsiaduje z następującymi powiatami: Gdańsk, Gdynia, Wejherowo, Lębork, Bytów, Kościerzyna, Pruszcz Gdański.

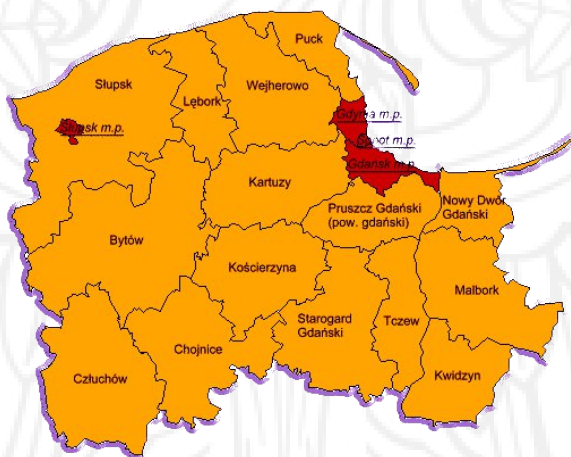

Graf. 1. Mapa województwa

Stolicą powiatu jest miasto – KARTUZY.

W skład powiatu wchodzi:

- gminy miejsko-wiejskie: Kartuzy, Żukowo
- gminy wiejskie: Chmielno, Przodkowo, Sierakowice, Somonino, Stężyca, Sulęczyń
- miasta: Kartuzy, Żukowo

Graf. 2. Mapa powiatu

## 2. Gęstość zaludnienia poszczególnych gmin powiatu kartuskiego

Poniższa tabela przedstawia stan zaludnienia poszczególnych gmin.

| Herb gminy | GMINA         | Powierzchnia<br>/ km <sup>2</sup> / | Liczba<br>ludności | Gęstość<br>zaludnienia<br>na km <sup>2</sup> |
|------------|---------------|-------------------------------------|--------------------|--|
|            | Chmielno      | 79,18                               | <b>7985</b>        | 101 osób                                     |
|            | Przdokowo     | 85,39                               | <b>11528</b>       | 135 osób                                     |
|            | Sierakowice   | 182,36                              | <b>20727</b>       | 114 osób                                     |
|            | Somonino      | 112,30                              | <b>11100</b>       | 99 osób                                      |
|            | Stężyca       | 160,32                              | <b>11428</b>       | 71 osób                                      |
|            | Sulęczyno     | 131,31                              | <b>5793</b>        | 44 osoby                                     |
|            | Kartuzy       | 205,28                              | <b>32454</b>       | 158 osób                                     |
|            | Żukowo        | 163,95                              | <b>45609</b>       | 278 osób                                     |
|            | <b>POWIAT</b> | <b>1120,09</b>                      | <b>146 624</b>     | <b>131 osób</b>                              |

Graf. 3. Powierzchnia i liczba ludności: informacje z poszczególnych Urzędów Gmin stan na dzień 31.12.2025 r.

### 3. Charakter zabudowy

Zabudowa na terenach gmin jest zróżnicowana. W miejscowościach - siedzibach władz gminnych oraz pozostałych większych wioskach przeważa zabudowa jednorodzinna z budynkami niskimi. Osiedla domów wielorodzinnych znajdują się w Kartuzach, Żukowie i Sierakowicach. Na terenach wiejskich przeważa zabudowa zagrodowa i gospodarstwa rolne.

Na terenie Powiatu Kartuskiego jest brak wielkiego przemysłu - przeważają małe zakłady produkcyjne i usługowe; ponadto na terenie powiatu uruchomiono lub zmodernizowano szereg zakładów zajmujących się przetwórstwem mięsa.

W powiecie występuje znaczna ilość obiektów wypoczynkowych: ośrodków, pensjonatów, zagród agroturystycznych oraz pokoi przeznaczonych dla turystów w domach prywatnych.

Zabudowa miasta Kartuzy to w większości budynki murowane, w budowie zwartej, najczęściej kryte papą, dachówką lub blacho-dachówką. W mieście występują osiedla mieszkaniowe złożone z domów wielorodzinnych, pozostałą grupę stanowią osiedla domków jednorodzinnych lub wielorodzinnych w zabudowie szeregowej lub wolnostojącej. Osiedla mieszkaniowe złożone z domów wielorodzinnych zlokalizowanych w Kartuzach: osiedle XX-lecia, "Nowe Osiedle", osiedle "Na stoku", osiedle Sikorskiego, osiedle Derdowskiego, osiedle Wybickiego, osiedle "Ceynowa", osiedle "Przystań".

Zabudowa miasta Żukowo jest mniej zróżnicowana. Przeważają osiedla domków jednorodzinnych wolnostojących lub w zabudowie szeregowej, głównie wzdłuż szlaków komunikacyjnych, w mieście zlokalizowano również wielorodzinne budynki mieszkalne (należące do spółdzielni mieszkaniowych). Od kilku lat rozwija się zabudowa budynków mieszkalnych wielorodzinnych w obrębie ul. Jabłoniowej.

Budownictwo wiejskie to przede wszystkim typowe budynki mieszkalne dwukondygnacyjne o konstrukcji niepalnej w zabudowie kolonijnej (na obszarach wiejskich budownictwo wielorodzinne typu spółdzielczego występuje jedynie w Sierakowicach). W niektórych miejscowościach występują ponadto budynki wielorodzinne przekształcone po nieczynnych zakładach pracy lub gospodarstwach rolnych.

## Rozdział II. Działania kontrolno-rozpoznawcze

### 1. Charakterystyka zagrożenia powiatu

#### a) Zagrożenia powiatu związane z rodzajem zabudowy

W powiecie występują w zdecydowanej większości budynki o konstrukcji niepalnej:

- Obiekty które są zbudowane z materiałów palnych to przede wszystkim budynki związane z turystyką i wypoczynkiem,

Graf. 4. Przykład zabudowy letniskowej

# PAŃSTWOWA STRAŻ POŻARNA

KOMENDA POWIATOWA PSP W KARTUZACH

Graf. 5. Przykład zabudowy wypoczynkowej

- ponadto częściowo palną konstrukcję posiadają budynki w gospodarstwach rolnych oraz obiekty przemysłowej hodowli drobiu.

Graf. 6. Budynki przemysłowej hodowli drobiu

# PAŃSTWOWA STRAŻ POŻARNA

KOMENDA POWIATOWA PSP W KARTUZACH

Dodatkowym elementem, który ma znaczny wpływ na zagrożenie powiatu jest bardzo szybki rozwój budownictwa, znaczny przyrost budynków mieszkalnych jednorodzinnych w gminie Żukowo. W ostatnich latach nastąpił znaczny przyrost budownictwa w zabudowie szeregowej w gminie Żukowo (głównie Banino, Pępowo, Miszewo) oraz wielorodzinnej w gminie Żukowo.

*Graf. 7. Zabudowa miejska w Żukowie*

*Graf. 8. Gęsta zabudowa szeregowa w gminie Żukowo*

# PAŃSTWOWA STRAŻ POŻARNA

KOMENDA POWIATOWA PSP W KARTUZACH

Niestety intensywna rozbudowa nowych osiedli z jednoczesnym brakiem rozwinięcia odpowiedniego systemów odwadniających i infrastruktury prowadzi do pogorszenia warunków bytowych mieszkańców i utrudnia dojazd jednostek ochrony przeciwpożarowej w przypadku braku dróg utwardzonych.

Przyrost ludności w naszym powiecie niesie za sobą potrzebę rozwoju placówek edukacyjnych i zdrowotnych, występuje potrzeba realizacji inwestycji związanych z rozbudową szkół i placówek medycznych, główne inwestycje dotyczyły:

- rozbudowa i przebudowa Szkoły Podstawowej w Kamienicy Szlacheckiej o salę sportową,
- dobudowa sali gimnastycznej w Szkołach Podstawowych w: Klukowej Hucie, Jelonku, Glinczu, Wilanowie i Brodnicy Górnej,
- budowa Szkoły Podstawowej w Baninie,
- rozbudowa Zespołu Szkół Zawodowych i Ogólnokształcących w Żukowie,
- budowa szkoły rodzenia w Powiatowym Centrum Zdrowia w Kartuzach.

Graf. 9. Hala sportowa w Kamienicy Szlacheckiej

# PAŃSTWOWA STRAŻ POŻARNA

KOMENDA POWIATOWA PSP W KARTUZACH

Graf. 10. Hala sportowa w Klukowej Hucie

Graf. 11. Szkoła Podstawowa w Baninie

Graf. 12. Budowa hali sportowej w Wilanowie

Graf. 13. Rozbudowa ZSZiO w Żukowie o halę sportową

Większe budynki i inne obiekty niosą za sobą wzrost zagrożeń związanych z bezpieczeństwem. Większa ilość użytkowników często niesie za sobą zwiększenie ryzyka wystąpienia zagrożeń na ich terenie.

Ze względu na stale rozwijający się powiat w różnych aspektach, nałożono również nacisk na rozwój szeroko pojętej ochrony przeciwpożarowej, dokonano wielu inwestycji obejmujących budowy, oraz remonty budynków Ochotniczych Straży Pożarnych działających na naszym terenie (m. in. OSP Somonino, OSP Kamienica Szlachecka, OSP Gołubie) oraz zakupów nowych pojazdów ratowniczo-gaśniczych.

# PAŃSTWOWA STRAŻ POŻARNA

KOMENDA POWIATOWA PSP W KARTUZACH

Graf. 14. OSP Somonino

Graf. 15. OSP Kamienica Szlachecka

Graf. 16. OSP Gołubie

### **b) Wysokość budynków**

W powiecie w zdecydowanej większości występują budynki niskie, natomiast zabudowa budynków średniowysokich występuje w Żukowie, Kartuzach i Sierakowicach, do grupy tej w większości zaliczają się budynki zamieszkania

zbiorowego oraz niektóre zakłady przemysłowe, ilość tego typu budynków z każdym rokiem wzrasta, liderami są gmina Żukowo oraz Kartuzy.

### c) Kategoria zagrożenia ludzi

Z charakterystyki pod względem kategorii zagrożenia ludzi wynika, że w powiecie dominują obiekty mieszkalne ZL IV oraz użyteczności publicznej ZL III.

W gminach Kartuzy, Żukowo i Sierakowice dodatkowo występują obiekty zaliczone do ZL I (użyteczności publicznej z pomieszczeniami mieszczącymi ponad 50 osób) oraz ZL II (szpitale, żłobki, przedszkola, domy opieki dla osób starszych) również ze względu na rozwiniętą turystykę w naszym regionie występuje znaczna ilość obiektów ZL V (zamieszkania zbiorowego).

### d) Zagrożenia ludzi związane z funkcjonującymi zakładami przemysłowymi

W powiecie kartuskim nie występują zakłady o zwiększonym ZZR oraz dużym ryzyku ZDR wystąpienia awarii przemysłowej.

Na terenie naszego powiatu występuje duże zagęszczenie zakładów produkcyjno-magazynowych PM, w których stosuje się różnego rodzaju toksyczne środki przemysłowe do celów produkcyjnych i technologicznych, co stanowić może duże zagrożenie podczas wystąpienia awarii.

Poniżej wymieniono najważniejsze z nich:

Zakłady przetwórstwa rolno – spożywczego w których stosuje się amoniak  $\text{NH}_3$ :

- UNILEVER Polska S.A. Oddział Lodów i Produktów Mrożonych – Zakład Produkcyjny w Baninie - **34 ton (+800 kg w magazynie)**
- Mielewczyk Zakład Przetwórstwa Mięsnego w Kawlach/k Gowidlina – **11,5 ton**
- Mielewczyk Ubojnia Drobiu Dzierżążno – **0,8 tony**
- Zakład zamrażalnictwa „JANUS” w Kartuzach – **3 tony**

Zakłady stosujące toksyczne środki przemysłowe w procesie produkcyjnym:

- ALTA Performance Materials Poland Sp. z o.o. w Miszewie  
- **Styren  $\text{C}_8\text{H}_8$  – 40 ton,**

# PAŃSTWOWA STRAŻ POŻARNA

KOMENDA POWIATOWA PSP W KARTUZACH

- **Żywiec – 200 ton w zbiornikach, 11 ton w pojemnikach IBC**
- **Aceton - 5 ton**
- **produkt gotowy – 210 ton**
- **metakrylan metylu – 210 ton**
- oraz pozostałe rozpuszczalniki i inne komponenty.
- DAMET w Tuchomiu – Metanol – **30 tys. litrów**
- „GAS – POL” Łapalice oraz „GAS – ROM” w Kobysewie – dystrybucja gazu płynnego w butlach.
- „NEXLER” (dawny IZOCHAN) Pomieczyno – rozpuszczalniki ok. 100 ton, asfalt ok. 70 ton.

Odrębnym zagrożeniem jest również znaczne nagromadzenie obiektów przemysłowej produkcji drobiu – w powiecie zlokalizowano ok. 180 tego typu obiektów.

Obszar wzdłuż drogi krajowej nr 20 w gminie Żukowo również charakteryzuje się szybkim rozwojem strefy przemysłowej, na terenach gminy powstają wielkie zakłady przemysłowe różnych branż. W minionym roku zakończono budowę kolejnych dużych zakładów.

W związku z budową Obwodnicy Metropolii Trójmiejskiej na terenie powiatu powstają magazyny wielkopowierzchniowe, m.in. 7R Park Gdańsk III w Barniewicach o gęstości obciążenia ogniowego >4000MJ/m<sup>2</sup>.

Zupełnie nowym i mocno rozwijającym się kierunkiem w naszym powiecie jest branża fotowoltaiczna, gdzie powstają zarówno potężne farmy fotowoltaiczne, jak i mikro instalacje na budynkach mieszkalnych oraz zakładach. Stanowi to nowy typ zagrożeń biorąc pod uwagę bezpieczeństwo pożarowe.

Graf. 17. Budynek z instalacją fotowoltaiczną

Graf. 18. Farma fotowoltaiczna

## e) Zagrożenia na zbiornikach wodnych

Ze względu na dużą ilość jezior na terenie powiatu stale rozwija się turystyka, co powoduje znaczny przyrost działań prowadzonych na akwenach wodnych, niestety większość jezior nie posiada miejsc do zwodowania jednostek pływających, w wyniku

czego znacznie wydłuża się czas podjęcia skutecznych działań ratowniczych w przypadku zagrożenia, zatem budowa takich miejsc jest niezbędna.

### f) Zagrożenia związane z występowaniem kompleksów leśnych

Tereny leśne znajdujące się na terenie Powiatu Kartuskiego stanowią około 30 % ogólnej powierzchni powiatu. Na terenie powiatu są zlokalizowane leśnictwa wchodzące w skład czterech nadleśnictw :

- Nadleśnictwo Kartuzy z siedzibą w Kartuzach,
- Nadleśnictwo Lipusz - jeden obręb / *siedziba nadleśnictwa znajduje się na terenie powiatu kościerskiego/*,
- Nadleśnictwo Kolbudy - jeden obręb / *siedziba nadleśnictwa znajduje się na terenie powiatu gdańskiego/*,
- Nadleśnictwo Cewice - jeden obręb / *siedziba nadleśnictwa znajduje się na terenie powiatu lęborskiego/*,

Całość obszarów leśnych zakwalifikowano do **II kategorii** zagrożenia pożarowego, podział lasów w poszczególnych gminach przedstawia się następująco:

| LP            | GMINA       | powierzchnia      | LASY w km <sup>2</sup> |              |             |               | lesistość  |
|---------------|-------------|-------------------|------------------------|--------------|-------------|---------------|------------|
|               |             | w km <sup>2</sup> | ogółem                 | prywatne     | gminne      | Państwowe     | w %        |
| 1.            | Chmielno    | 79                | 10,45                  | 6,37         | 0,04        | 4,04          | 13%        |
| 2.            | Przodkowo   | 85                | 9,78                   | 5,84         | 0,05        | 3,89          | 12%        |
| 3.            | Sierakowice | 183               | 51,53                  | 17,74        | 0           | 33,79         | 28%        |
| 4.            | Somonino    | 112               | 40,5                   | 5,1          | 0,08        | 35,32         | 36%        |
| 5.            | Stężycza    | 160               | 49,01                  | 21,52        | 0,31        | 27,18         | 31%        |
| 6.            | Sulęczyno   | 131               | 48,19                  | 23,3         | 0,01        | 24,88         | 37%        |
| 7.            | Kartuzy     | 206               | 91,63                  | 8,8          | 0           | 82,83         | 44%        |
| 8.            | Żukowo      | 164               | 33,5                   | 5,92         | 0,1         | 27,48         | 20%        |
| <b>POWIAT</b> |             | <b>1121</b>       | <b>334,59</b>          | <b>94,59</b> | <b>0,59</b> | <b>239,41</b> | <b>30%</b> |

Graf. 19. Powierzchnia lasów w poszczególnych gminach

Lasy w powiecie rozkładają się nierównomiernie - gminą najbardziej zalesioną jest gmina Kartuzy, najmniejszą część lasy zajmują w gminie Przodkowo. Na terenie tutaj powiatu swoją siedzibę ma tylko Nadleśnictwo Kartuzy -w Kartuzach. Nadleśnictwo

Kolbudy obejmuje wschodnią część powiatu, nadleśnictwo Kartuzy centralną, natomiast nadleśnictwo Lipusz zachodnią część powiatu. Na obszarze powiatu znajduje się 14 rezerwatów przyrody o łącznej powierzchni 811,49 ha. Do obszarów szczególnie zagrożonych pożarowo w lasach należą następujące obręby: Wieżycza i częściowo Mirachowo w Nadleśnictwie Kartuzy, Obręb Sulęczyno w Nadleśnictwie Lipusz, częściowo Obręb Skrzyszewo w Nadleśnictwie Kolbudy.

W okresie letnim w kilku miejscach powiatu organizowane są obozy harcerskie na terenach kompleksów leśnych, co w przypadku pogorszenia warunków pogodowych stanowi duże zagrożenie dla uczestników.

## **2. Czynności kontrolno-rozpoznawcze**

**Zgodnie z Ustawą o Państwowej Straży Pożarnej funkcjonariusze poza działaniami ratowniczymi również wykonują zadania prewencyjne tj.:**

- Prowadzenie planowych kontroli przestrzegania przepisów przeciwpożarowych,
- Odbieranie obiektów oddawanych do użytku,
- Kwalifikowanie obiektów do odpowiednich grup obiektów,
- Opiniowanie obiektów, które tego wymagają,
- Dokonywanie czynności kontrolnych w związku ze skargami,
- Prowadzenie postępowań administracyjnych oraz egzekucyjnych w związku z nieprzebrzeganiem przepisów przeciwpożarowych.

**W 2025 r. łącznie wykonano 132 kontrole, poniżej przedstawiono na schemacie graficznym poszczególne kontrole oraz porównano z rokiem poprzednim:**

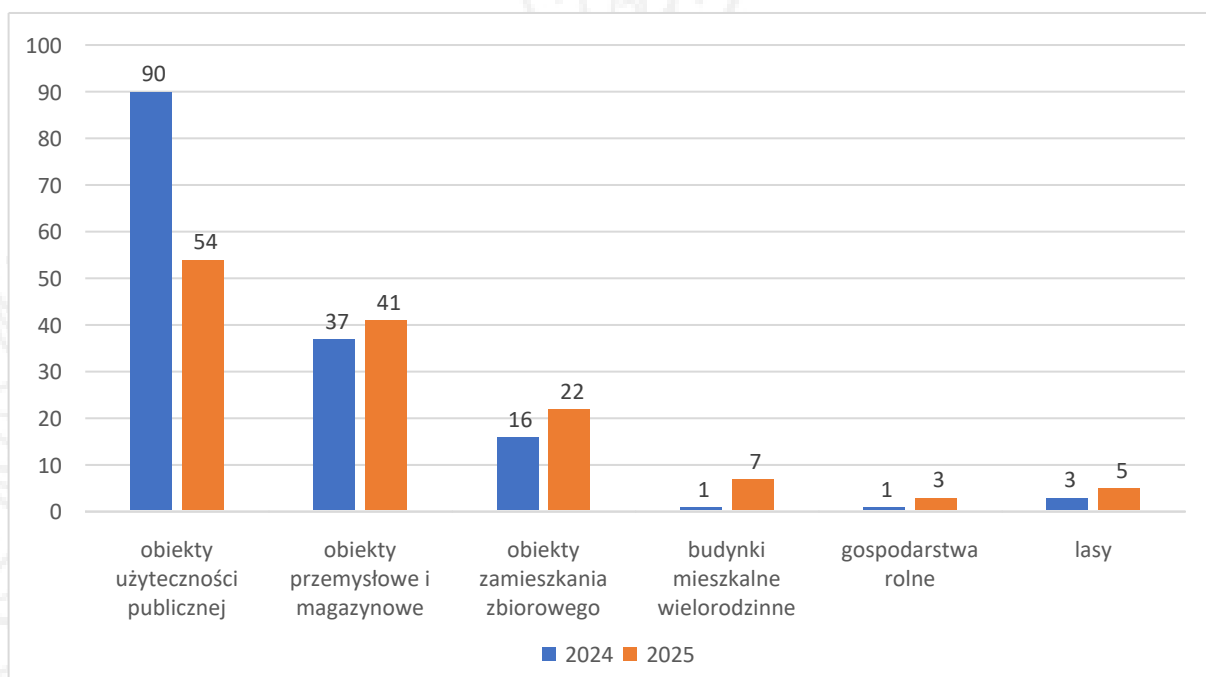

Graf. 20. Działalność kontrolno-rozpoznawcza

Spośród wszystkich kontroli w ubiegłym roku wydano 43 opinie, które obejmowały:

- obiekty związane z usługami przedszkolnymi i żłobkowymi – **14 opinii**,
- obiekty związane z wypoczynkiem dzieci i młodzieży – **19 opinii**,
- obiekty dotyczące usług hotelarskich – **3 opinie**,
- Dodatkowo zajęto **66 stanowisk** w sprawie zgodności wykonania obiektu budowlanego z projektem budowlanym, z czego 53 było pozytywnych oraz 7 negatywnych,
- Ponadto rozpatrzono **102 wnioski** dotyczące planowania przestrzennego oraz studiów uwarunkowań i kierunków zagospodarowania przestrzennego w gminach naszego powiatu,
- Zaopiniowano **12 operatów przeciwpożarowych** dotyczących miejsc składowania odpadów oraz wydano 10 postanowień dotyczących miejsc składowania odpadów po przeprowadzonych czynnościach kontrolno-rozpoznawczych.

### 3. Działania profilaktyczno-propagandowe

Ważnym zadaniem tutejszej Komendy było propagowanie ochrony przeciwpożarowej wśród społeczności powiatu kartuskiego poprzez:

- Uczestnictwo w naradach organizowanych przez administrację samorządową i inne podmioty.
- Utrwalanie zasad związanych z ochroną przeciwpożarową wśród dzieci i młodzieży podczas Turniejów Wiedzy Pożarniczej, spotkań w siedzibie Komendy, na terenach placówek oświatowych oraz przy okazji innych imprez.
- Publikowanie w mediach oraz prasie lokalnej informacji na temat występujących zagrożeń takich jak zatrucia tlenkiem węgla czy zagrożeniami związanymi z wypalaniem traw.
- Funkcjonariusze naszej Komendy uczestniczyli w praktycznym sprawdzeniu organizacji oraz warunków ewakuacji w placówkach oświatowych, w ramach ćwiczeń propagowano informacje związane z bezpieczeństwem pożarowym.

Graf. 21. Przedstawienie ewakuacji

- Również od kilku lat organizowana jest przez Komendanta Głównego Państwowej Straży Pożarnej akcja związana z propagowaniem zasad bezpieczeństwa której symbolem jest kalendarz plakatowy z konkursami dla dzieci.

Graf. 22. Konkurs plastyczny dla dzieci

- Komenda Główna Państwowej Straży Pożarnej w ramach ogólnopolskiej kampanii edukacyjno-informacyjnej stworzyła program związany z zagrożeniami sezonu grzewczego pt.: „Czujka na straży Twojego bezpieczeństwa”. Kampania jest zorientowana na uświadomienie społeczeństwu zagrożeń związanych z możliwością powstania pożarów w mieszkaniach lub domach jednorodzinnych oraz zatruciem tlenkiem węgla.

Graf. 23. Czujka na straży Twojego Bezpieczeństwa

### Rozdział III. Działania operacyjno-szkoleniowe

#### 1. Wprowadzenie

#### ROZPORZĄDZENIE MINISTRA SPRAW WEWNĘTRZNYCH I ADMINISTRACJI

z dnia 17 września 2021 r.

#### w sprawie szczegółowej organizacji krajowego systemu ratowniczo-gaśniczego

Na podstawie art. 14 ust. 2 ustawy z dnia 24 sierpnia 1991 r. o ochronie przeciwpożarowej (Dz.U. 2024 poz. 275)

Rozporządzenie określa szczegółową organizację krajowego systemu ratowniczo-gaśniczego, zwanego dalej „ksrg”, w szczególności w zakresie:

- 1) funkcjonowania na obszarze powiatu, województwa i kraju;
- 2) walki z pożarami i innymi klęskami żywiołowymi;
- 3) ratownictwa technicznego, chemicznego, ekologicznego i medycznego;
- 4) dysponowania do działań ratowniczych;
- 5) kierowania działaniem ratowniczym;
- 6) współpracy w ramach posiadanych sił i środków z właściwymi organami i podmiotami podczas zdarzeń nadzwyczajnych wywołanych zagrożeniem czynnikiem biologicznym, w tym podczas zdarzeń o charakterze terrorystycznym;
- 7) likwidacji zagrożenia, w tym w działaniach ratowniczych, w przypadku wystąpienia zdarzenia radiacyjnego

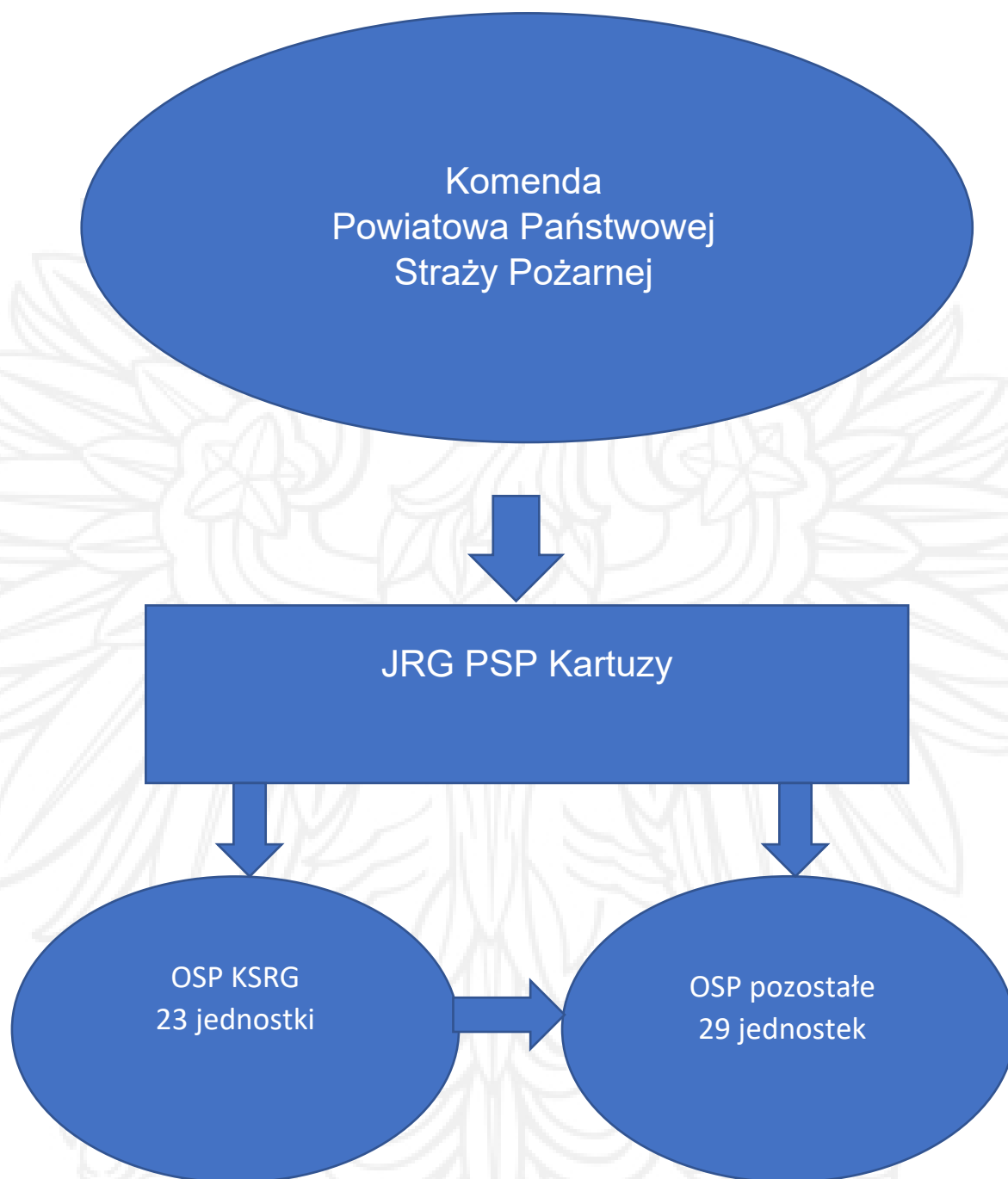

Graf. 24. Struktura organizacyjna KSRG w powiecie kartuskim

### 2. Stanowisko Kierowania Komendanta Powiatowego PSP w Kartuzach

Graf. 25. SKKP Komendanta Powiatowego PSP w Kartuzach

#### Główne zadania Stanowiska Kierowania Komendanta Powiatowego:

- przyjmowanie zgłoszeń o zagrożeniach i dysponowanie siłami i środkami jednostek ochrony przeciwpożarowej oraz innych służb do akcji ratowniczych na obszarze chronionym,
- koordynacja działań ratowniczych na obszarze chronionym w zakresie czynności operacyjnych wynikających z podjęcia działań przez jednostki ochrony przeciwpożarowej,
- przyjmowanie, rejestrowanie i ewidencjonowanie meldunków o udziale jednostek ochrony przeciwpożarowej w likwidacji skutków pożarów, klęsk żywiołowych, katastrof technicznych, chemicznych, ekologicznych i innych zdarzeń oraz przekazywanie tych informacji do SK KW PSP,
- dokonywanie bieżącej oceny sytuacji powiatu w zakresie występujących pożarów i innych miejscowych zagrożeń oraz jego operacyjnego zabezpieczenia,

# PAŃSTWOWA STRAŻ POŻARNA

KOMENDA POWIATOWA PSP W KARTUZACH

- przyjmowanie i rejestrowanie bieżących meldunków o stanie sił i środków PSP oraz jednostek wchodzących w skład KSRG i przekazywanie tych informacji do SK KW PSP.

## 3. Obsługa zgłoszeń alarmowych

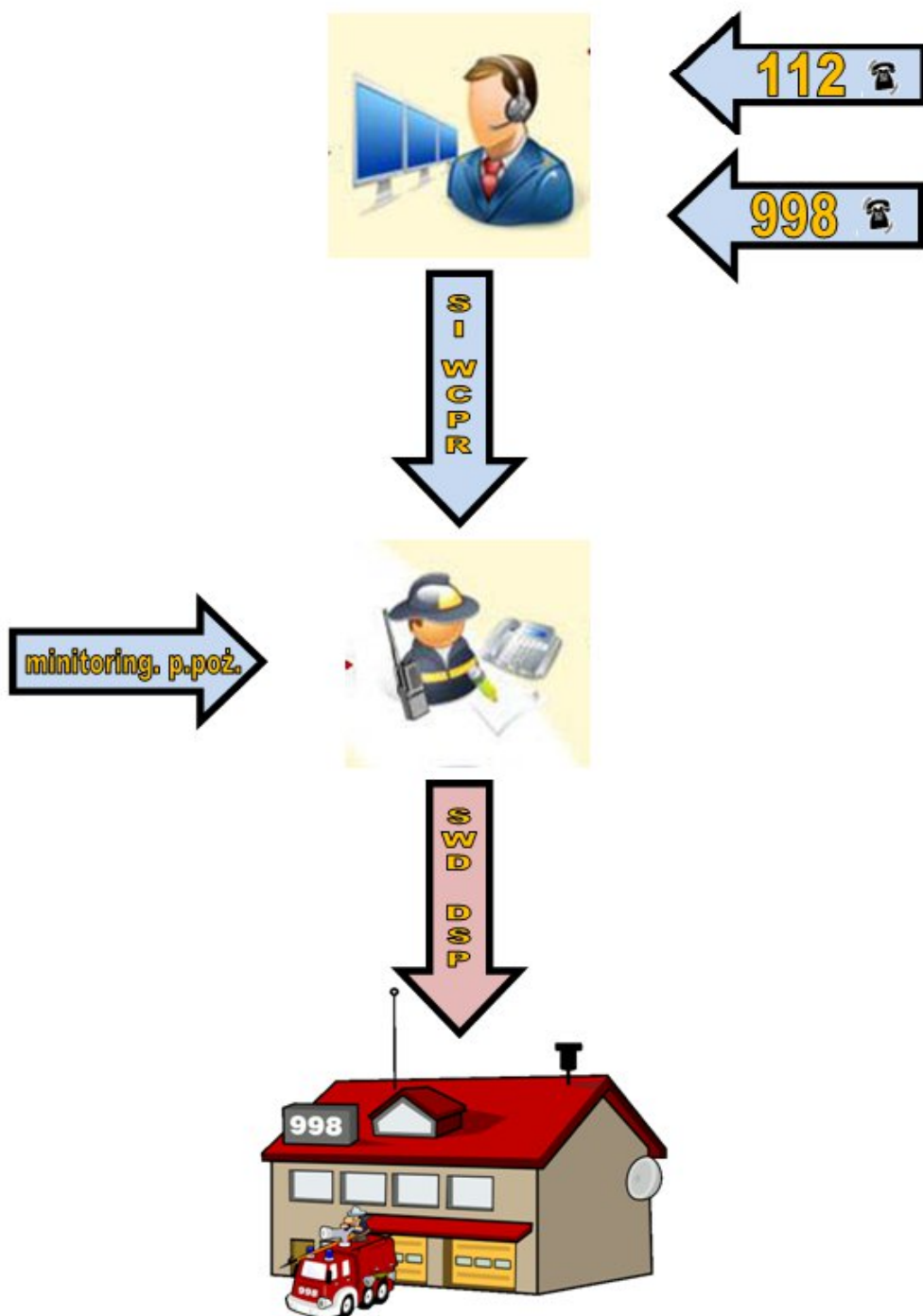

Graf. 26. Schemat obsługi zgłoszeń alarmowych

Przyjęcie zgłoszenia alarmowego może odbywać się na kilka sposobów:

- otrzymanie formatki wygenerowanej w Systemie Informatycznym WCPR, na podstawie zgłoszenia pod nr 112 lub 998

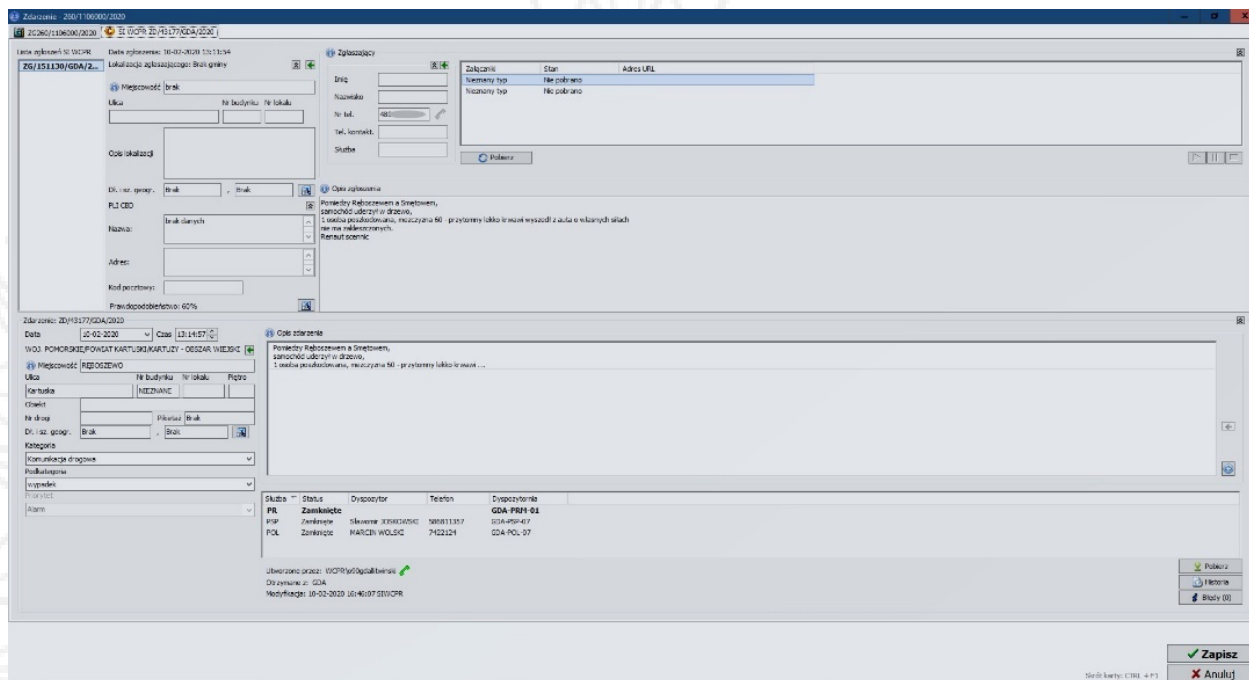

Graf. 27. Przyjęcie zgłoszenia alarmowego w systemie informatycznym

- bezpośrednio z obsługiwanych linii telefonicznych,
- odebranie sygnału alarmu pożarowego z obiektów objętych systemem sygnalizacji pożarowej.

Alarmowanie podległych jednostek odbywa się za pomocą systemu SWD obsługującego moduł selektywnego alarmowania, który drogą radiową rozsyła sygnał uruchamiający syrenę alarmową.

#### 4. Obszar chroniony KP PSP w Kartuzach

Obszar chroniony przez KP PSP w Kartuzach nie pokrywa się z granicami administracyjnymi powiatu kartuskiego. Mając na uwadze jak najszybsze dotarcie strażaków PSP na miejsce zdarzenia, gdzie występuje zagrożenie zdrowia i życia ludzkiego, lub mienia znacznej wartości, zawarte zostały porozumienia o obszarach pomocy wzajemnej. Obszary te obejmują tereny przy granicy powiatu, gdzie ze względu na czas dotarcia bliżej mają jednostki JRG podległe pod Komendy PSP z sąsiednich powiatów

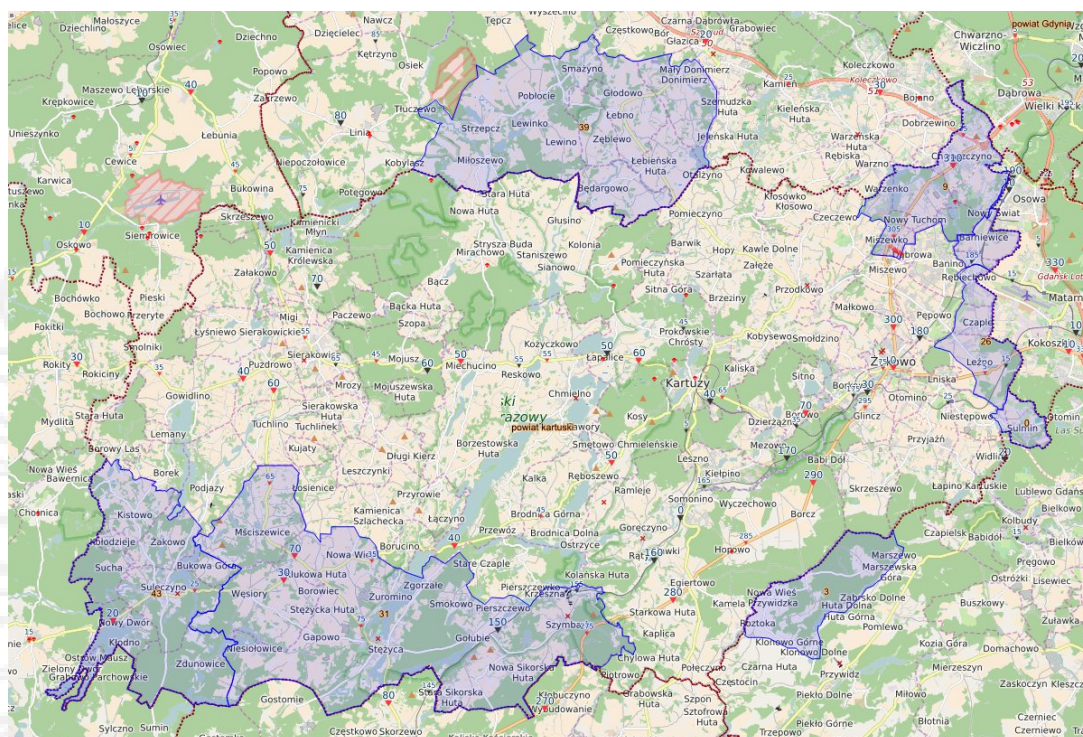

Graf. 28. Mapa obszarów chronionych w ramach pomocy wzajemnej – aktualne porozumienia z KM PSP Gdynia, KM PSP Gdańsk, KP PSP Bytów, KP PSP Kościerzyna, KP PSP Pruszcz Gdański i KP PSP Wejherowo

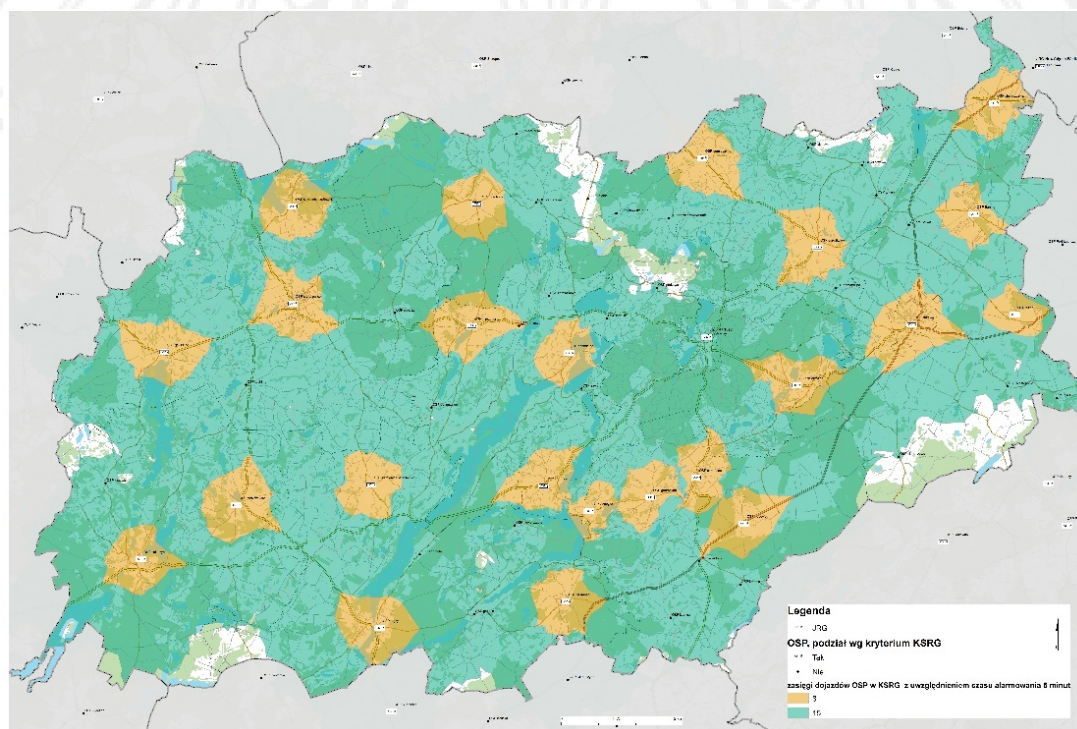

Graf. 29. Zasięg dojazdów OSP w KSRG z uwzględnieniem czasu alarmowania 5 minut

### 5. Odwody operacyjne KSRG

Na podstawie Rozkazu nr 12 Pomorskiego Komendanta Wojewódzkiego PSP z dnia 1 marca 2022 roku, zgodnie z Rozkazem nr 4 Komendanta Głównego PSP z dnia 9 lutego 2022 roku w sprawie organizacji centralnego odwodu operacyjnego krajowego systemu ratowniczo-gaśniczego, na terenie województwa pomorskiego funkcjonują pododdziały centralnego odwodu operacyjnego sformowane z sił i środków krajowego systemu ratowniczo-gaśniczego.

Centralny odwód operacyjny tworzą kompanie gaśnicze i specjalne oraz specjalistyczne grupy ratownicze, tworzone na bazie jednostek organizacyjnych Państwowej Straży Pożarnej. Pododdziały centralnego odwodu operacyjnego są przeznaczone do działań na terenie województwa pomorskiego oraz całego kraju, w sytuacji gdy skala zdarzenia przekracza możliwości lokalnych sił ratowniczych innego województwa.

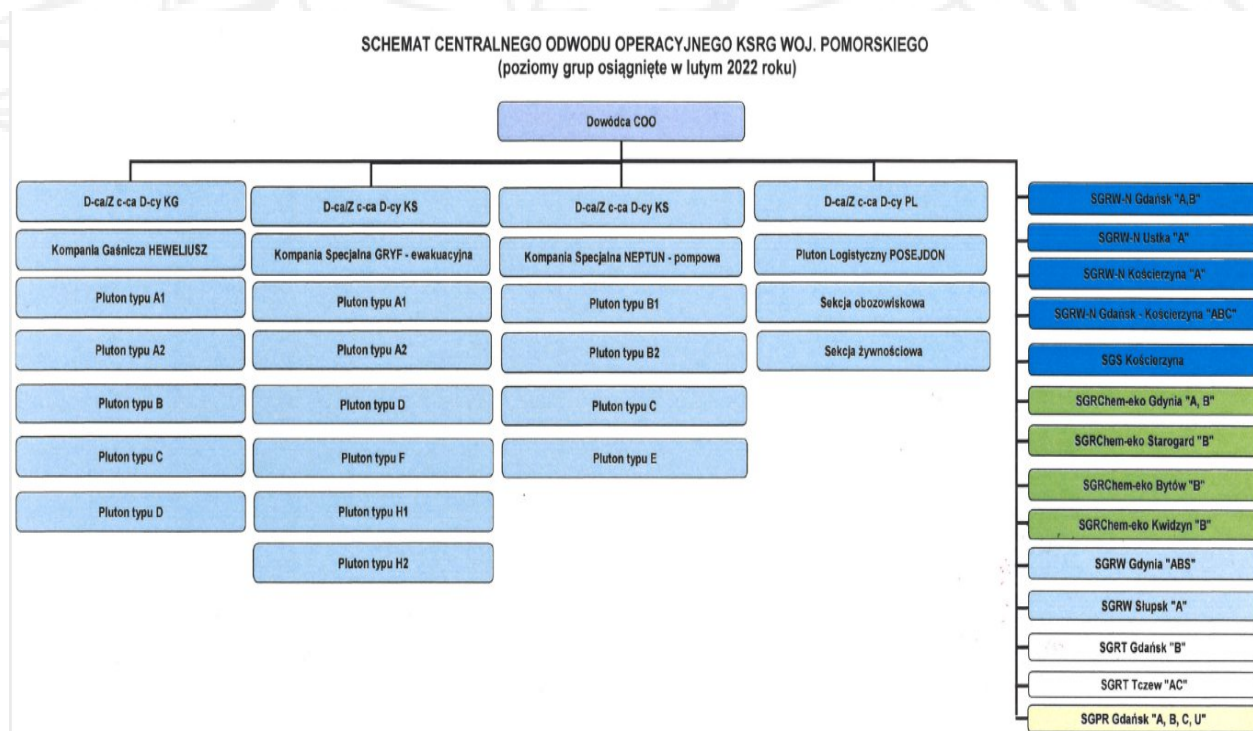

Graf. 30. Schemat COO KSRG woj. pomorskiego

# PAŃSTWOWA STRAŻ POŻARNA

KOMENDA POWIATOWA PSP W KARTUZACH

| L.p. | Nazwa pododdziału           | Typ plutonu/sekcji  | Nazwa jednostki | Typ pojazdu i sprzętu | Numer operacyjny | Obsada osobowa |
|------|-----------------------------|---------------------|-----------------|-----------------------|------------------|----------------|
| 1    | Kompania Gaśnicza HEWELIUSZ | A1                  | JRG Kartuzy     | GBA 3/30              | 441G21           | 5              |
| 2    | Kompania Specjalna GRYF     | H1                  | JRG Kartuzy     | Autobus               | 440G55           | 2              |
| 3    | Pluton Logistyczny POSEJDON | sekcja obozowiskowa | JRG Kartuzy     | SCKw                  | 441G82           | 2              |

Graf. 31. Wykaz sił i środków wchodzących w skład COO z terenu powiatu kartuskiego

Na podstawie Rozkazu nr 33/2022 Pomorskiego Komendanta Wojewódzkiego PSP z dnia 29 kwietnia 2022 roku na terenie województwa sformowano pododdziały wojewódzkiego odvodu operacyjnego z sił i środków krajowego systemu ratowniczo-gaśniczego.

| Nazwa               | Opis działań  |
|---------------------|---|
| Pluton „Pożar”      | Działania gaśnicze w lasach i nieużytkach, wykonywanie przecinek, budowa zaopatrzenia wodnego i zapewnienie ciągłości podawania wody.   |
| Pluton „Wichura”    | Działania związane z usuwaniem następstw wichur, tornad, huraganów. Udrażnianie szlaków komunikacyjnych zablokowanych przez połamane drzewa i konary. Usuwanie drzew z budynków i infrastruktury.   |
| Pluton „Ulewa”      | Działania w przypadku ulewnych deszczy czy oberwania chmury. Wypompowanie wody z obiektów budowlanych, zapewnienie możliwości prowadzenia działań ratowniczych w warunkach braku oświetlenia naturalnego.   |
| Pluton „Ewakuacja”  | Działania w przypadku ewakuacji osób i mienia z terenów dotkniętych powodzią.   |
| Pluton „Katastrofa” | Działania w przypadku katastrof budowlanych, komunikacyjnych i infrastruktury technicznej. Wykonanie dostępu do osób poszkodowanych, sprawianie i obsługa namiotu ewakuacyjnego, zapewnienie możliwości prowadzenia działań ratowniczych w warunkach braku oświetlenia naturalnego. |

Graf. 32. Typy plutonów WOO woj. pomorskiego

# PAŃSTWOWA STRAŻ POŻARNA

KOMENDA POWIATOWA PSP W KARTUZACH

| <b>Pluton „Pożar”</b>      |                          |                       |                  |                |                           |
|----------------------------|--------------------------|-----------------------|------------------|----------------|---------------------------|
| L.p.                       | Nazwa jednostki          | Typ pojazdu i sprzętu | Numer operacyjny | Obsada osobowa | Uwagi                     |
| 1                          | JRG PSP Kartuzy          | SLRR                  | 441G90           | 1              |                           |
| 2                          | OSP Sierakowice          | GCBA                  | 449G61           | 6              |                           |
| 3                          | OSP Szymbark             | GCBA                  | 449G83           | 6              |                           |
| 4                          | OSP Somonino             | GBA                   | 449G67           | 6              |                           |
| 5                          | OSP Przodkowo            | GCBA                  | 449G56           | 6              |                           |
| 6                          | OSP Żukowo               | GCBA                  | 449G86           | 6              |                           |
| 7                          | OSP Chwaszczyno          | GBA                   | 449G06           | 6              |                           |
| 8                          | OSP Goręczyno            | GBA                   | 449G17           | 6              |                           |
| 9                          | OSP Kamienica Szlachecka | GBA                   | 449G31           | 6              |                           |
| <b>Pluton „Wichura”</b>    |                          |                       |                  |                |                           |
| 1                          | JRG PSP Kartuzy          | SLRR                  | 441G90           | 1              |                           |
| 2                          | OSP Chmielno             | GBA                   | 449G02           | 6              |                           |
| 3                          | OSP Miechucino           | GBAM                  | 449G42           | 6              |                           |
| 4                          | OSP Pomieczyno           | GBA                   | 449G51           | 6              |                           |
| 5                          | OSP Banino               | GBA                   | 449G93           | 6              |                           |
| <b>Pluton „Ulewa”</b>      |                          |                       |                  |                |                           |
| 1                          | JRG PSP Kartuzy          | SLRR                  | 441G90           | 1              |                           |
| 2                          | OSP Chwaszczyno          | SLRt                  | 449G07           | 6              | przyczepka                |
| 3                          | OSP Sulęczyno            | GBA                   | 449G78           | 6              | pompa wysokiej wydajności |
| 4                          | OSP Żukowo               | GBA                   | 449G87           | 6              | pompa wysokiej wydajności |
| 5                          | OSP Mirachowo            | GBA                   | 449G46           | 6              | pompa wysokiej wydajności |
| <b>Pluton „Ewakuacja”</b>  |                          |                       |                  |                |                           |
| 1                          | JRG PSP Kartuzy          | SLRR                  | 441G90           | 1              |                           |
| 2                          | OSP Goręczyno            | GBAM + łódź           | 449G16,          | 6              | kamera podwodna, sonar    |
| 3                          | OSP Ostrzyce             | SLRr + łódź           | 447G92           | 5              | sonar, dron podwodny      |
| 4                          | OSP Sierakowice          | GLM + łódź            | 449G62           | 5              | kamera podwodna           |
| 5                          | OSP Sulęczyno            | SLRR + łódź           | 449G96           | 5              | kamera podwodna           |
| <b>Pluton „Katastrofa”</b> |                          |                       |                  |                |                           |

|   |                 |      |        |   |      |
|---|-----------------|------|--------|---|------|
| 1 | JRG PSP Kartuzy | SLRR | 441G90 | 1 |      |
| 2 | OSP Dzierżążno  | SLRt | 449G12 | 6 | dron |
| 3 | OSP Goręczyno   | GBA  | 449G17 | 6 |      |
| 4 | OSP Hopowo      | SLRt | 449G22 | 6 |      |
| 5 | OSP Żukowo      | SLRR | 449G98 | 6 |      |

Graf. 33. Wykaz sił i środków wchodzących w skład WOO z terenu powiatu kartuskiego

## 6. Ratownictwo na poziomie podstawowym oraz rozmieszczenie specjalistycznych grup ratowniczych

### a) Ratownictwo medyczne

Liczba działań ratowniczo – gaśniczych w których wystąpiły wypadki z udziałem ludzi, stopniowo wzrasta, adekwatnie do liczby podejmowanych interwencji. Ofiary śmiertelne odnotowywane są przede wszystkim w czasie powstałych miejscowych zagrożeń /wypadki komunikacyjne, utonięcia/. Podczas pożarów odnotowuje się sporadycznie wypadki śmiertelne które są następstwem działania płomieni lub zatruciem w wyniku oddziaływania dymu i gazów pożarowych.

Zadania z zakresu ratownictwa medycznego realizują: JRG Kartuzy, 23 OSP KSRG, 28 OSP spoza KSRG,

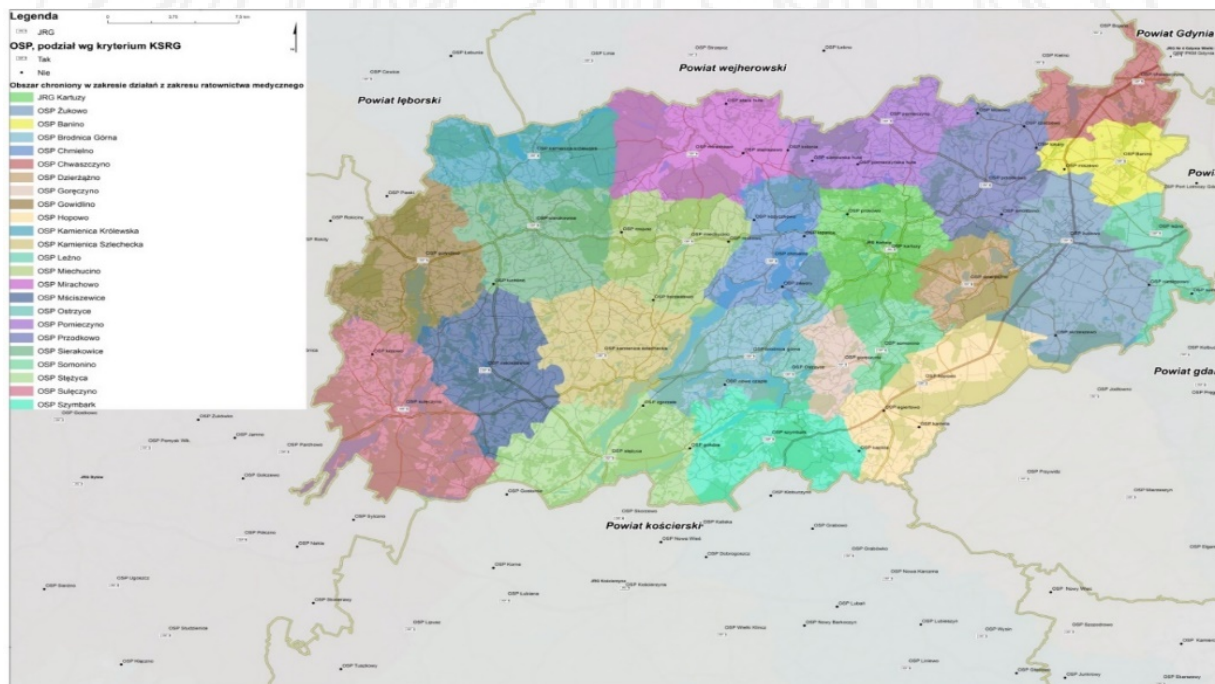

Graf. 34. Mapa obrazująca orientacyjny obszar działania pomiotów KSRG spełniających wymagania sprzętowe i odpowiednie przeszkolenie w celu prowadzenia działań medycznych

### **b) Ratownictwo chemiczno-ekologiczne**

Działania ratownicze realizowane są na podstawie przepisów określonych w Zasadach organizacji ratownictwa chemiczno-ekologicznego w KSRG opracowanych przez KG PSP i wprowadzonych do użytku służbowego.

Na podstawie analizy zagrożenia powiatu uwzględniającej stopień zagrożenia poszczególnych gmin oraz rozkładu terytorialnego zdarzeń wymagających podjęcia działań ratownictwa chemiczno-ekologicznego powiat kartuski został zaklasyfikowany do niskiego poziomu zagrożenia w zakresie ratownictwa chemiczno-ekologicznego. Zgromadzone statystyki ze zdarzeń ukazują, iż na terenie powiatu występują sporadyczne zdarzenia o charakterze chemiczno – ekologicznym, takie jak niewielkie uwolnienie amoniaku z instalacji w zakładach produkcyjno-przemysłowych lub identyfikacja substancji, które zostały w sposób celowy pozostawiony w miejscach zamieszkania.

Większość działań prowadzonych przez jednostki ochrony przeciwpożarowej to prace mające na celu usunięcie wycieków substancji chemicznych powstałych na wskutek wypadków drogowych.

Jeden podmiot KSRG zlokalizowany na terenie powiatu posiada wszystkie wymogi pod względem wyszkolenia i wyposażenia wymaganego do prowadzenia działań specjalistycznych w zakresie podstawowym. Jest to Jednostka Ratowniczo-Gaśnicza w Kartuzach.

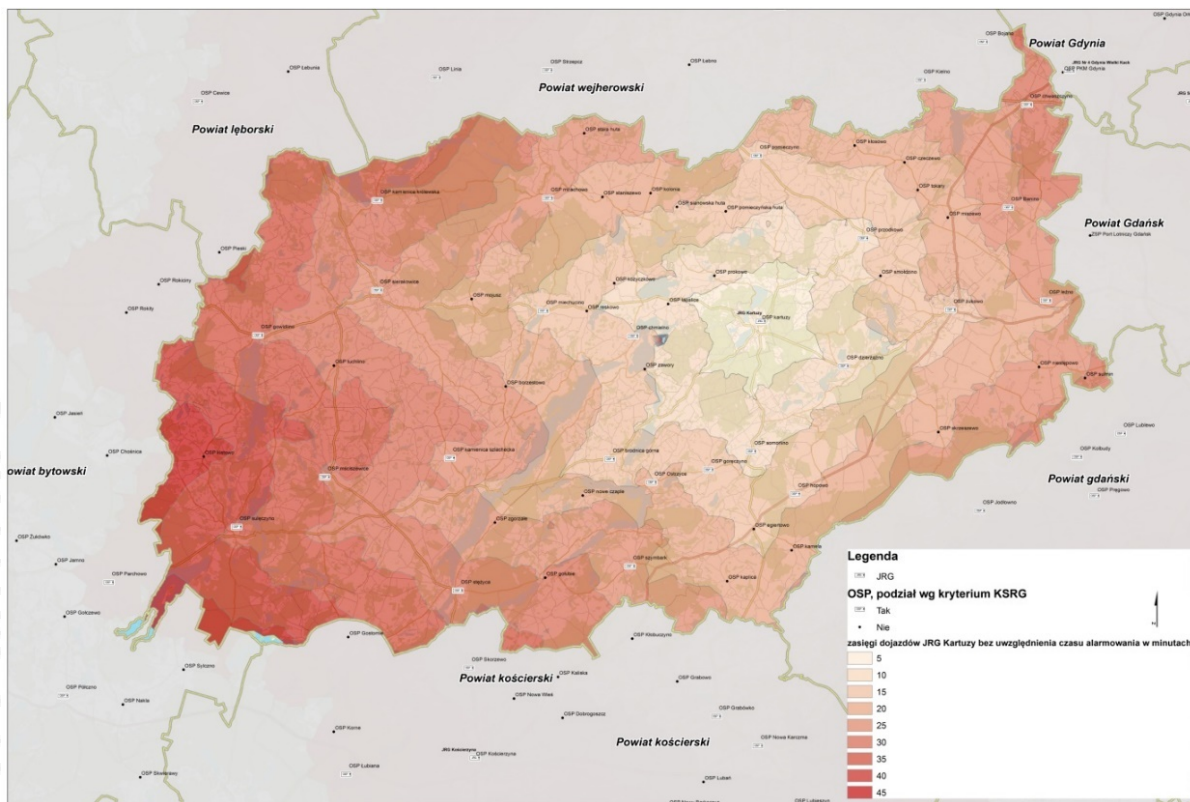

Graf. 35. Mapa obrazująca obszar działania oraz orientacyjny czas dotarcia JRG do miejsca zdarzenia

### Aktualne obszary chronione SGRChem poziomu A (stan na 17.07.2024 r.)

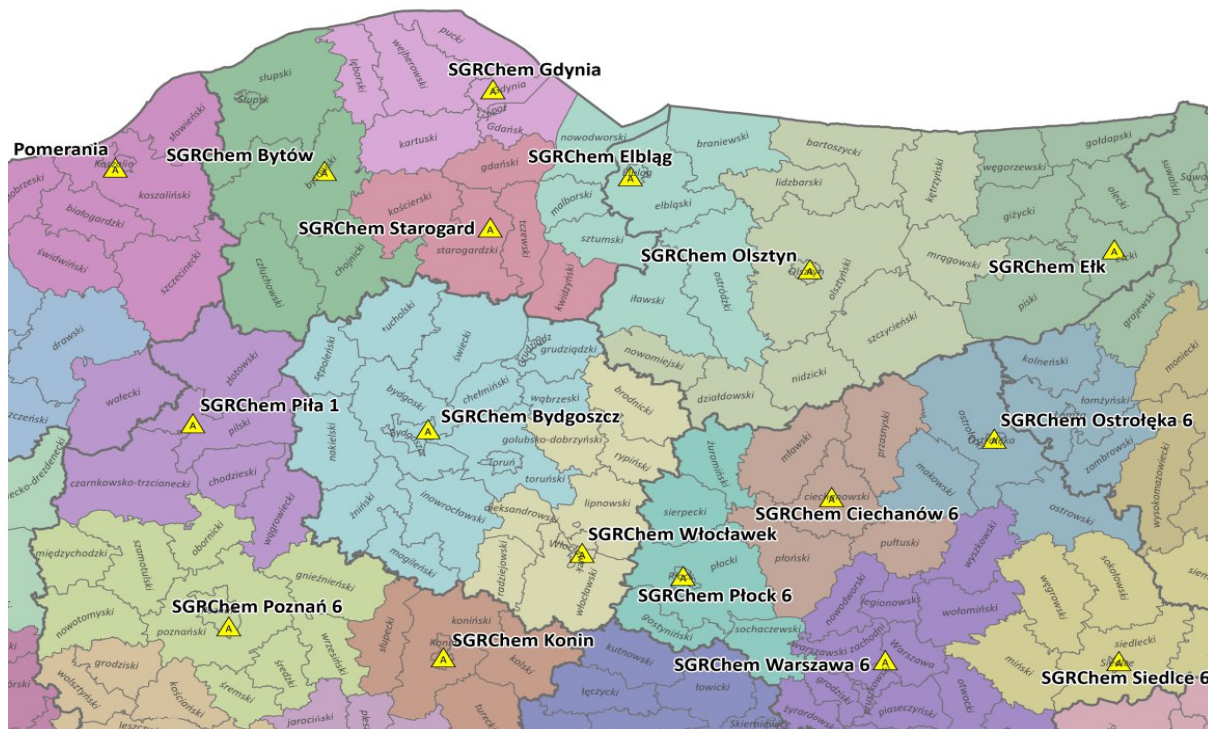

Graf. 36. Mapa obrazująca rozmieszczenie i orientacyjny obszar działania Specjalistycznych Grup Ratownictwa Chemiczno-Ekologicznego

### c) Ratownictwo techniczne

Działania ratownicze realizowane są na podstawie przepisów określonych w Zasadach organizacji Ratownictwa Technicznego w KSRG opracowanych przez KG PSP i wprowadzonych do użytku służbowego.

Na podstawie analizy zagrożenia powiatu uwzględniającej stopień zagrożenia poszczególnych gmin oraz rozkładu terytorialnego zdarzeń wymagających podjęcia działań ratownictwa technicznego powiat kartuski został zaklasyfikowany do średniego poziomu zagrożenia w zakresie ratownictwa technicznego.

Głównymi kryteriami przy typowaniu jednostek ochrony przeciwpożarowej do realizacji specjalistycznych działań z zakresu ratownictwa technicznego było zapewnienie minimalnego czasu dojazdu do obszaru zamieszkiwanego przez większą ilość osób i lokalizacja jednostki przy drogach o dużym natężeniu ruchu.

Z analizy wyposażenia wynika, iż wymogi pod względem wykształcenia i wyposażenia wymaganego do prowadzenia działań specjalistycznych w zakresie podstawowym spełniają cztery podmioty KSRG. Są to: JRG Kartuzy, OSP Sierakowice, OSP Somonino oraz OSP Żukowo. Natomiast pozostałe jednostki będące w strukturach KSRG posiadają sprzęt hydrauliczny do prowadzenia działań w tym zakresie.

Aktualne obszary chronione SGRT realizujących zadania z poz. A i B (stan na 17.07.2024 r.)

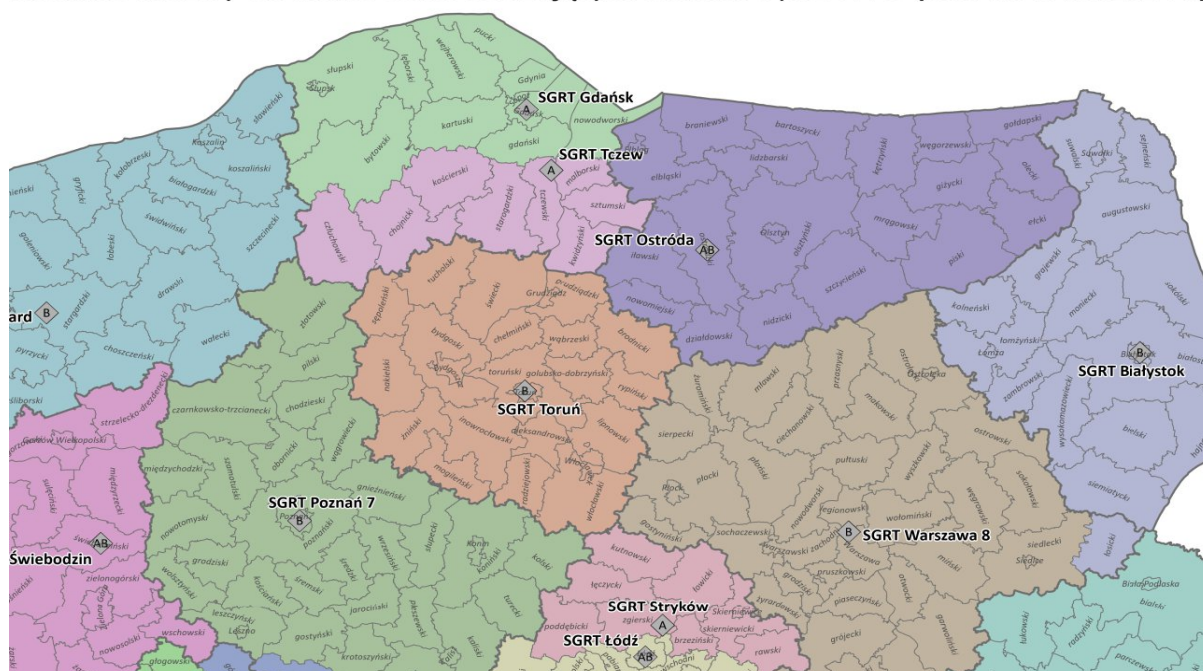

Graf. 37. Mapa obrazująca rozmieszczenie i orientacyjny obszar działania Specjalistycznych Grup Ratownictwa Technicznego

### e) Działania poszukiwawczo-ratownicze

Działania ratownicze realizowane są na podstawie przepisów określonych w Zasadach organizacji działań poszukiwawczo-ratowniczych w KSRG opracowanych przez KG PSP i wprowadzonych do użytku służbowego.

Na podstawie analizy zagrożenia powiatu uwzględniającej stopień zagrożenia poszczególnych gmin oraz rozkładu terytorialnego zdarzeń wymagających podjęcia działań poszukiwawczo-ratowniczych powiat kartuski został zaklasyfikowany do niskiego poziomu zagrożenia w zakresie tych działań.

Prowadzona analiza zdarzeń wykazuje, że ogół działań ratowniczych prowadzonych w tym zakresie sprowadza się do prowadzenia poszukiwań osób zaginionych na otwartych terenach powiatu gdzie służbą wiodącą jest Policja.

Obecnie na terenie powiatu zlokalizowane są cztery jednostki które będą realizować zadania z tej dziedziny: JRG Kartuzy, OSP Sierakowice, OSP Sulęcyno oraz OSP Żukowo.

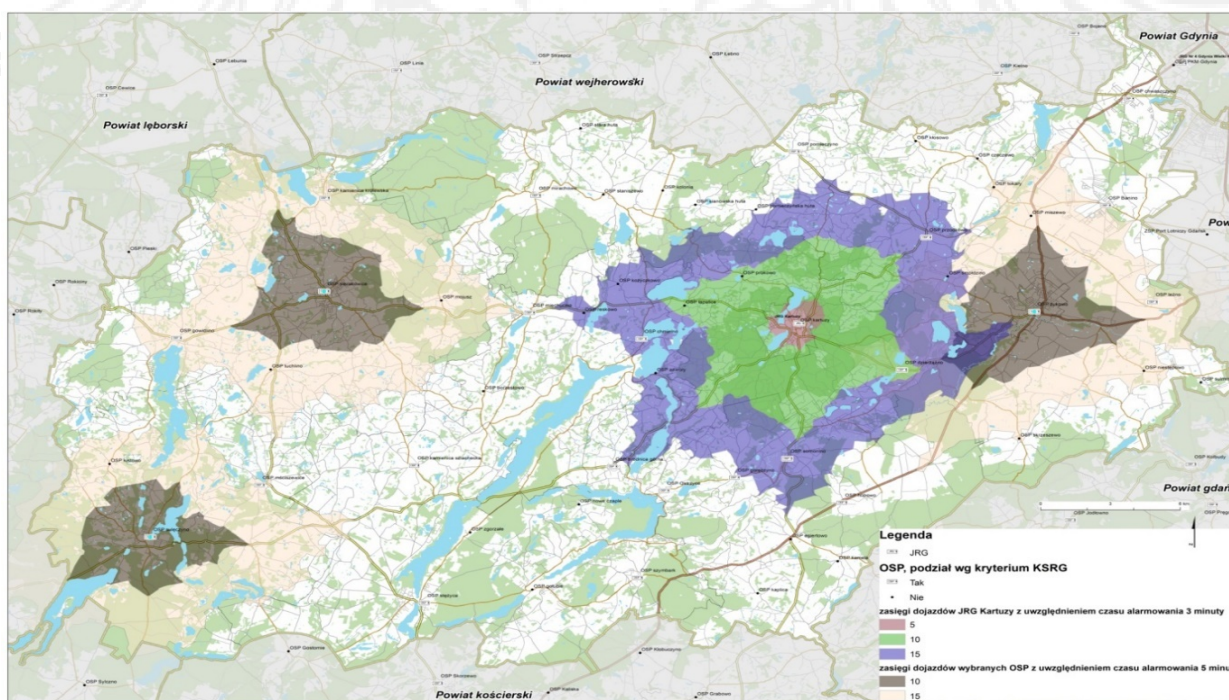

Graf. 39. Mapa przedstawiająca rozmieszczenie jednostek realizujących zadania poszukiwawczo-ratownicze oraz zasięgi czasowe

### Aktualne obszary chronione SGPR poziomu A (stan na 17.07.2024 r.)

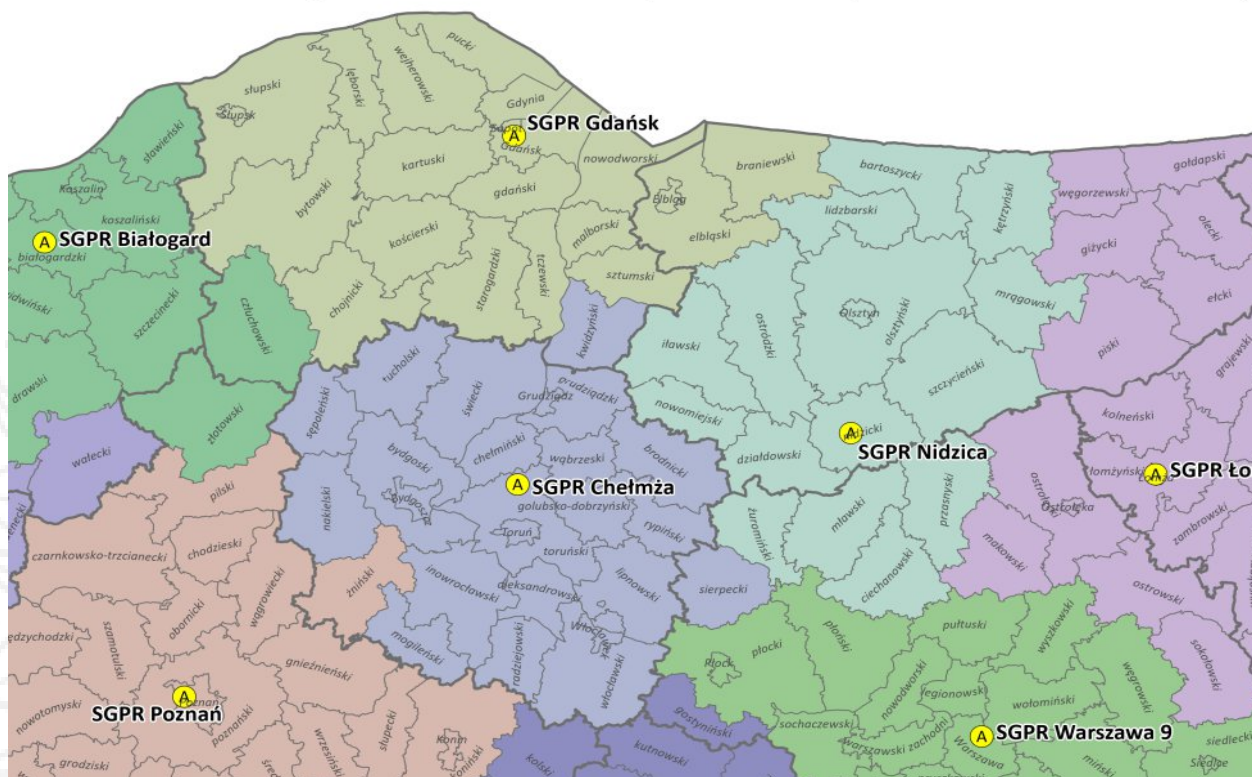

Graf. 40. Mapa obrazująca rozmieszczenie i orientacyjny obszar działania Specjalistycznych Grup Ratownictwa Poszukiwawczo – Ratowniczego

#### f) Ratownictwo wysokośćowe

Działania ratownicze realizowane są na podstawie przepisów określonych w Zasadach organizacji ratownictwa wysokośćowego w KSRG opracowanych przez KG PSP i wprowadzonych do użytku służbowego.

Na podstawie analizy zagrożenia powiatu uwzględniającej stopień zagrożenia poszczególnych gmin oraz rozkładu terytorialnego zdarzeń wymagających podjęcia działań z zakresu ratownictwa wysokośćowego powiat kartuski został zaklasyfikowany do niskiego poziomu zagrożenia w zakresie tych działań.

Obecnie na terenie powiatu zlokalizowane są cztery jednostki które będą realizować zadania z tej dziedziny.

### Aktualne obszary chronione SGRWys poziomu A (stan na 17.07.2024 r.)

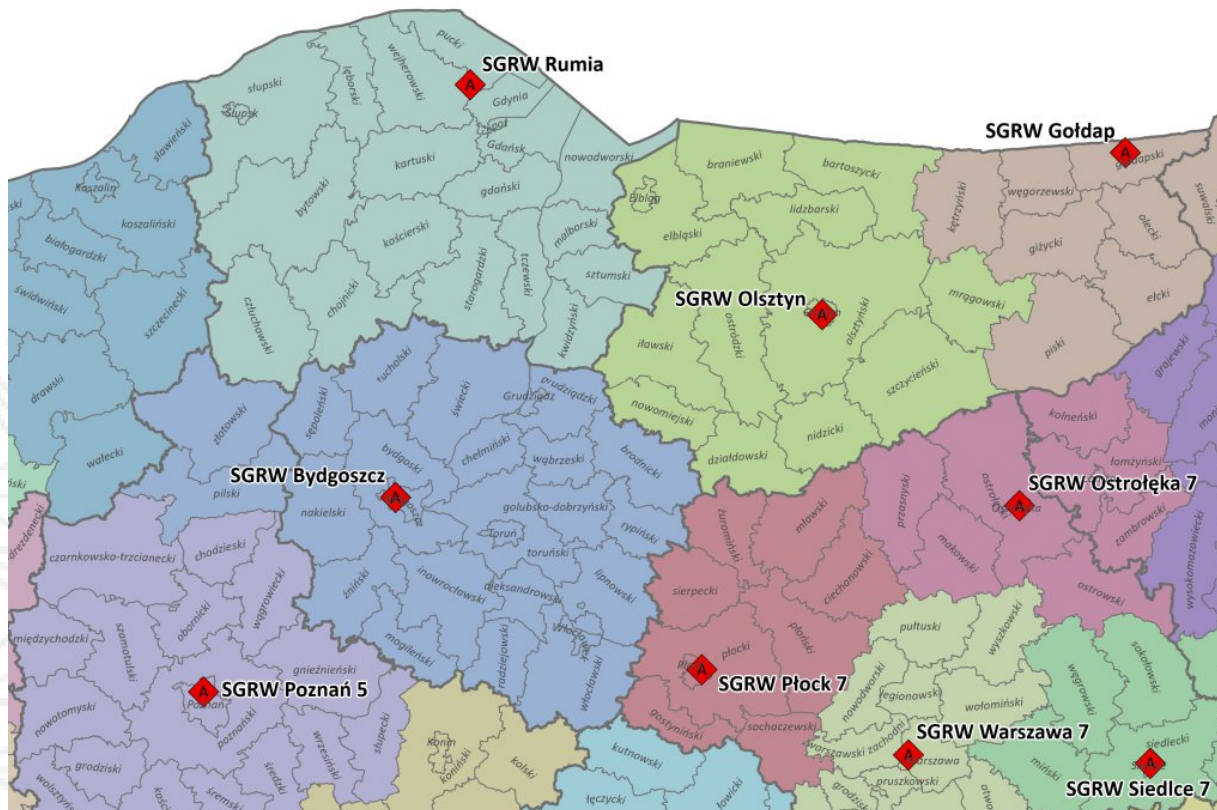

Graf. 41. Mapa obrazująca rozmieszczenie i orientacyjny obszar działania Specjalistycznych Grup Ratownictwa Wysokościowego

## 7. Jednostki Ochotniczych Straży Pożarnych powiatu kartuskiego

### a) Stan wyposażenia jednostek OSP

- Pojazdy pożarnicze - 107 (35 specjalne, 72 gaśnicze)
- Pompy pożarnicze przenośne - 264 (73 motopompy, 96 pływające, 74 szlamowe, 21 zanurzeniowe)
- Sprzęt pływający – 20
- Zestawy rat. med. R1 – 80
- Zestawy hydrauliczne – 58
- Agregaty prądotwórcze – 135
- Piły łańcuchowe – 201
- Aparaty oddechowe – 270
- Agregaty oddymiające – 45

### b) Stan osobowy jednostek OSP

Stan członków OSP na dzień 31.12.2025 r.

- Gmina Chmielno – 364 druhów
- Gmina Kartuzy – 782 druhów
- Gmina Przdokowo – 334 druhów
- Gmina Sierakowice – 343 druhów
- Gmina Somonino – 295 druhów
- Gmina Stężyca – 418 druhów
- Gmina Sulęczyńno – 194 druhów
- Gmina Żukowo – 505 druhów

ŁĄCZNIE W POWIECIE JEST:

☐ **3235 druhów**

☐ **1621 OSP w KSRG**

☐ **1614 w pozostałych OSP**

### c) Szkolenia jednostek OSP

Zgodnie z art. 8 ustawy z dnia 17 grudnia 2021 r. o ochotniczych strażach pożarnych (tekst jednolity – Dz. U. z 2025 r. poz. 244.) **bezpośredni udział w działaniach ratowniczych mogą brać członkowie ochotniczych straży pożarnych, którzy ukończyli 18 lat i nie przekroczyli 65 lat, posiadający aktualne badania lekarskie dopuszczające do udziału w działaniach ratowniczych, posiadający aktualne ubezpieczenie oraz odbyli szkolenie z zakresu bezpieczeństwa i higieny pracy, a także szkolenie podstawowe przygotowujące do bezpośredniego udziału w działaniach ratowniczych.**

Ilość druhów OSP posiadających uprawnienia do udziału w bezpośrednich działaniach ratowniczo – gaśniczych:

- OSP w KSRG – 1039 druhów
- OSP pozostałe – 963 druhów
- **Łącznie 2002 druhów**

### Szkolenia prowadzone przez KP PSP w Kartuzach w ramach współpracy z Ochotniczymi Strażami Pożarnymi w powiecie kartuskim w 2025 r.:

- 2 szkolenia podstawowe dla strażaków ratowników OSP biorących bezpośredni udział w działaniach ratowniczo gaśniczych. Szkolenie ukończyło 48 strażaków z jednostek OSP w KSRG i 54 strażaków z OSP poza KSRG – łącznie 102 strażaków.
- szkolenie Kierującego Działaniem Ratowniczym dla strażaków ratowników Ochotniczych Straży Pożarnych. Uprawnienia łącznie nabyło 37 strażaków.
- 3 szkolenia kierowcy-konserwatora sprzętu ratowniczego OSP. Uprawnienia łącznie nabyło 98 strażaków.
- 2 szkolenia z zakresu współdziałania z LPR. Łącznie uprawnienia nabyło 106 druhów.

Ponadto ZOSP RP zorganizował:

- 3 kursy kwalifikowanej pierwszej pomocy podczas których 106 druhów uzyskało tytuł ratownika oraz 3 kursy potwierdzające kwalifikacje w zakresie kwalifikowanej pierwszej pomocy podczas których 132 druhów potwierdziło swoje kwalifikacje w tym zakresie.

Łącznie w powiecie kartuskim razem z funkcjonariuszami KP PSP w Kartuzach jest 598 strażaków posiadających aktualne uprawnienia w zakresie Kwalifikowanej Pierwszej Pomocy.

### 8. Bezpieczeństwo i Higiena Pracy

W 2025 roku na terenie powiatu kartuskiego odnotowano 3 wypadki w PSP oraz 3 wypadki druhów OSP.

| Jednostka organizacyjna | Liczba wypadków |                |            |
|-------------------------|-----------------|----------------|------------|
|                         | ogółem          | W tym          |            |
|                         |                 | indywidualnych | zbiorowych |
| PSP                     | 3               | 3              | 0          |
| OSP                     | 3               | 3              | 0          |

Graf. 42. Podsumowanie wypadkowości strażaków powiatu kartuskiego

### 9. Podsumowanie

#### Wnioski i problemy:

- Dalsze sukcesywne doposażenia JRG PSP w Kartuzach – w samochody i nowoczesny sprzęt ratowniczo – gaśniczy.
- Kontynuowanie współpracy z jednostkami OSP w zakresie działań ratowniczo – gaśniczych jak i szkoleniowych.
- Kontynuowanie działalności szkoleniowej, prowadzenie szkolenia doskonalącego w jednostce ratowniczo-gaśniczych oraz organizowanie szkoleń dla członków ochotniczych straży pożarnych zgodnie z obowiązującym systemem szkolenia
- Dążenie do utworzenia posterunku JRG w Żukowie z uwagi na rosnącą ilość zdarzeń, rozwój infrastruktury drogowej i kolejowej, w tym planowana obwodnica metropolitalna, ograniczona dostępność członków OSP w godzinach pracy.

#### Rozdział IV. Działania samodzielnego stanowiska pracy

##### ds. kwatermistrzowskich

##### Rozdział V.

W ramach działania samodzielnego stanowiska kwatermistrzowskiego w roku 2025 zakupiono:

**z Programu Ochrony Ludności i Obrony Cywilnej - umundurowanie specjalne i wyposażenie osobiste strażaka - 3 kpl.** ( Hełm z latarką nahełmową ATEX, kominiarka, ubranie specjalne (ciężkie i lekkie) 4 -częściowe , rękawice bojowe, rękawice techniczne, buty bojowe, buty gumowe, bielizna termoaktywna, multi-tool, worek transportowy (marynarski) w łącznej kwocie: 45 000 zł. Zakup zrealizowano na podstawie umowy nr 7/PSP/OL i OC/2025 w sprawie udzielenia, przekazania i rozliczenia dotacji celowej zawartej w dniu 12.09.2025r. w Gdańsku pomiędzy Wojewodą Pomorskim a Powiatem Kartuskim.

# PAŃSTWOWA STRAŻ POŻARNA

KOMENDA POWIATOWA PSP W KARTUZACH

Graf. 43. Ubranie specjalne

- ubranie specjalne (ciężkie i lekkie) 4 -częściowe

Graf. 44 Ubranie specjalne

# PAŃSTWOWA STRAŻ POŻARNA

KOMENDA POWIATOWA PSP W KARTUZACH

Graf. 45 Helm strażacki

Graf. 46 Rękawice specjalne

Graf. 47 Rękawice techniczne

# PAŃSTWOWA STRAŻ POŻARNA

KOMENDA POWIATOWA PSP W KARTUZACH

Graf. 48 Bielizna termoaktywna 3-częściowa

# PAŃSTWOWA STRAŻ POŻARNA

KOMENDA POWIATOWA PSP W KARTUZACH

**W ramach Programu Ochrony Ludności i Obrony Cywilnej - rezerwa wyposażenia ratownika w zakresie umundurowania specjalnego i wyposażenia osobistego - 8 kpl.** (Hełm z latarką nahelmową ATEX, kominiarka, ubranie specjalne (ciężkie i lekkie) 4 -częściowe , rękawice bojowe, rękawice techniczne, buty bojowe, buty gumowe, bielizna termoaktywna, multitool, worek transportowy (marynarski) w łącznej kwocie: 104 000,00 zł. Zakup zrealizowano na podstawie umowy nr 7/PSP/OL i OC/2025 w sprawie udzielenia, przekazania i rozliczenia dotacji celowej zawartej w dniu 12.09.2025 r. w Gdańsku pomiędzy Wojewodą Pomorskim a Powiatem Kartuskim.

Graf. 49 Obuwie specjalne

# PAŃSTWOWA STRAŻ POŻARNA

KOMENDA POWIATOWA PSP W KARTUZACH

Graf. 50 Obuwie gumowe

Graf. 51 Worek transportowy

# PAŃSTWOWA STRAŻ POŻARNA

KOMENDA POWIATOWA PSP W KARTUZACH

**W ramach Programu Ochrony Ludności i Obrony Cywilnej - rezerwa wyposażenia ratownika - 8 kpl. (gogle, maska z filtropochłaniaczem, ubranie ochronne min. kategorii III - buty, kombinezon, rękawice) w łącznej kwocie: 10 578 zł.** Zakup asortymentu ochronnego zrealizowano na podstawie umowy 7/PSP/OL i OC/2025 wraz z aneksem nr 1/PSP/ OL i OC do umowy w sprawie udzielenia, przekazania i rozliczenia dotacji celowej zawartej w dniu 12.09.2025 r. w Gdańsku pomiędzy Wojewodą Pomorskim a Powiatem Kartuskim zgodnie z decyzją Wojewody Pomorskiego nr 9/PSP/ 136.71/OL i OC/2025 z dnia 27.10.2025 r. w dziale 752, rozdziale 75295.

## Wyposażenie ratownika:

# PAŃSTWOWA STRAŻ POŻARNA

KOMENDA POWIATOWA PSP W KARTUZACH

# PAŃSTWOWA STRAŻ POŻARNA

KOMENDA POWIATOWA PSP W KARTUZACH

Dodatkowo Komenda Powiatowa Państwowej Straży Pożarnej w Kartuzach zakupiła ze środków finansowych pochodzących z Programu Modernizacji na realizację zadania „Zakup wyposażenia osobistego i ochronnego funkcjonariuszy” z przeznaczeniem na zakup obuwia służbowego 32 par w kwocie: 18 420 zł. W tym kwota: 120 zł. to środki własne komendy.

Graf. 52 Obuwie służbowe

# PAŃSTWOWA STRAŻ POŻARNA

KOMENDA POWIATOWA PSP W KARTUZACH

**W ramach środków finansowych pochodzących z Funduszu Pomocy Ukrainie w łącznej kwocie: 64 529 zł. komenda zakupiła następujące wyposażenie:**

rękawice specjalne - 11 par,  
rękawice techniczne - 10 par,  
obuwie specjalne - 6 par,  
kominiarka strażacka - 17 szt,  
ubranie koszarowe - 3 kompletów,  
obuwie koszarowe - 4 pary,  
ubranie specjalne - 5 kompletów,  
hełm 8 - szt.  
bielizna termoaktywna - 1 komplet.

**W ramach środków finansowych pochodzących z rezerwy celowej budżetu państwa poz.62 w dziale 754, rozdziale 75411 z przeznaczeniem na zakup umundurowania zgodnie z Decyzją Wojewody Pomorskiego nr 84.15/2025 z dnia 27 października 2025 w łącznej kwocie: 58 498,11 zł. zakupiono:**  
**- umundurowanie służbowe**

Graf. 53 Bluza służbowa typu POLAR

bluzy służbowe typu POLAR - 9 szt.

# PAŃSTWOWA STRAŻ POŻARNA

KOMENDA POWIATOWA PSP W KARTUZACH

*Graf. 54 Koszulka służbowa T-shirt*

koszulki T-shirt - 113 szt.

*Graf. 55 Pasek służbowy*

paski - 9 szt.

# PAŃSTWOWA STRAŻ POŻARNA

KOMENDA POWIATOWA PSP W KARTUZACH

Graf. 56 Bluza służbowa

bluzy służbowe PSP - 10 szt.

Graf. 57 Koszula służbowa długi rękaw

koszule służbowe PSP (długi rękaw) - 19 szt.

# PAŃSTWOWA STRAŻ POŻARNA

KOMENDA POWIATOWA PSP W KARTUZACH

*Graf. 58 Koszula służbowa krótki rękaw*

koszule służbowe PSP (krótki rękaw) - 18 szt.

*Graf. 59 Spodnie służbowe*

spodnie (długie) służbowe PSP - 18 szt.

# PAŃSTWOWA STRAŻ POŻARNA

KOMENDA POWIATOWA PSP W KARTUZACH

Graf. 60 Czapka służbowa

czapki służbowe (letnie) PSP - 9 szt. oraz obuwie służbowe typu A - 9 par.

**-umundurowanie wyjściowe:**

mundury wyjściowe PSP - 8 szt,  
płaszczki wyjściowe PSP - 2 szt,  
obuwie wyjściowe PSP - 2 pary,  
pasek do spodni wyjściowych PSP - 7 szt.

**W ramach środków własnych Komenda Powiatowa Państwowej Straży Pożarnej w Kartuzach kupiła:**

Umundurowanie wyjściowe na łączną kwotę: 2.584 zł

Środki ochrony indywidualnej i wyposażenia osobistego na łączną kwotę: 23.195 zł

Umundurowanie służbowe w kwocie: 620,00 zł.

Komenda Powiatowa Państwowej Straży Pożarnej w Kartuzach w roku 2025 pozyskała w ramach darowizn rzeczowych następujący asortyment:

1. Śpiwory – 14 szt. o wartości: 2.940,00 zł. od firmy **Danfoss Poland Sp. z o.o.**

Graf. 61 Śpiwór

2. Zestaw do pracy w wodzie - 1 szt. o wartości: 9.500,00 zł. od firmy  
**Usługi Transportowe Andrzej Winczewski**

Graf. 62 Ubranie do pracy w wodzie

3. **Hełmy strażackie - 9 szt. o wartości: 6.000,00 zł. od firmy Usługi Transportowe Andrzej Winczewski**

4. **Hełmy strażackie - 5 szt. o wartości: 2.500,00 zł od firmy Dekpol Budownictwo Sp. z o.o.**

# PAŃSTWOWA STRAŻ POŻARNA

KOMENDA POWIATOWA PSP W KARTUZACH

Samodzielne stanowisko kwatermistrzowskie w 2025 roku wraz z Komendą Powiatową Państwowej Straży Pożarnej w Człuchowie przeprowadziło postępowanie w trybie przetargu nieograniczonego na zadanie pn.: „Dostawa samochodu ratowniczo - gaśniczego z funkcją dostarczania wody do celów bytowych”, podzielone na 2 części, w którym najkorzystniejsza oferta na jedną część wyniosła: 1 999 992,30 zł. (słownie: jeden milion dziewięćset dziewięćdziesiąt dziewięć tysięcy dziewięćset dziewięćdziesiąt dwa złote 30/100) i dotyczyła pojazdu SCANIA P450.

Graf. 63 Samochód ciężki ratowniczo-gaśniczy SCANIA P450

### **Rozdział V. Działania samodzielnego stanowiska pracy ds. technicznych**

#### **1. Stan wyposażenia Komendy Powiatowej PSP w Kartuzach na dzień 31.12.2025 r.**

Stan wyposażenia Komendy Powiatowej PSP Kartuzy w pojazdy

- Samochód operacyjny TOYOTA RAV 4 SLOp
- Samochód operacyjny FIAT FREEMONT SLOp
- Samochód lekki kwatermistrzowski FORD TRANSIT CUSTOM SLKw
- Samochód lekki rozpoznawczo-ratowniczy FORD RANGER SLRr
- Samochód specjalny z podnośnikiem i drabiną MAN TGM 15.290 SHD-23
- Samochód średni ratowniczo-gaśniczy RENAULT MDB3 D GBA 3/30
- Samochód ciężki ratowniczo-gaśniczy VOLVO VTC3R FM GCBA 5/32
- Samochód specjalny średni kwatermistrzowski MERCEDES ATEGO SKw
- Autobus MERCEDES SPRINTER SLBus
- Samochód ciężki ratowniczo-gaśniczy RENAULT KERAX GCBA 8/50
- Samochód ciężki ratowniczo-gaśniczy SCANIA P450 GCBA 8,4/57

Stan wyposażenia Komendy Powiatowej PSP Kartuzy w przyczepy

- Przyczepa towarowa PRZYCZEPA SAM PTow
- Lekka przyczepa podłodziowa PRZYCZEPA BRENDERUP PLŁ
- Lekka przyczepa towarowa PRZYCZEPA LEKKA EURO A 750/L1 PLTow
- Przyczepa z agregatem prądotwórczym PRZYCZEPA S22 z agregatem przewoźnym PLPrąd

# PAŃSTWOWA STRAŻ POŻARNA

KOMENDA POWIATOWA PSP W KARTUZACH

- Komenda Powiatowa Państwowej Straży Pożarnej w Kartuzach w roku 2025 doposażona została w poniżej przedstawiony nowy pojazd oraz nowy sprzęt:
  1. Ciężki samochód ratowniczo gaśniczy marki **SCANIA P450 GCBA 8,4/57** z układem napędowym 6x6 z funkcją dostarczania wody do celów bytowych z wyposażeniem o wartości 1.999.992,30 zł (Program Ochrony Ludności i Obrony Cywilnej – plan dotacji na rok 2025 w dziale 752, rozdziale 75295 - wydatki inwestycyjne)

Graf. 64 Samochód ciężki ratowniczo-gaśniczy SCANIA P450

**2. Motopompa pływająca MAMUT PH-2400 wyposażenie pojazdu  
SCANIA P450 GCBA 8,4/57  
(Program Ochrony Ludności i Obrony Cywilnej – plan dotacji na rok  
2025 w dziale 752, rozdziale 75295 - wydatki inwestycyjne)**

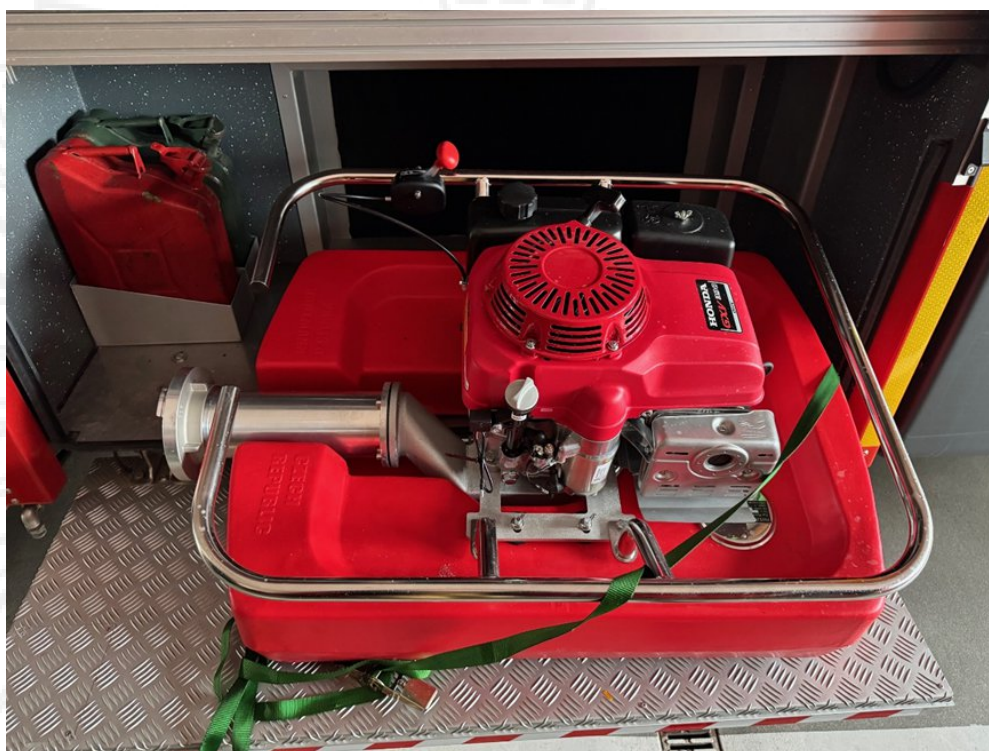

Graf. 65 Motopompa pływająca MAMUT PH-2400

**Ochrona ludności  
i obrona cywilna**

**SFINANSOWANO ZE ŚRODKÓW PROGRAMU  
OCHRONY LUDNOŚCI I OBRONY CYWILNEJ  
NA LATA 2025-2026**

**3. Turbowentylator oddymiający RAMFAN GX 350 o wartości 16.000,00 zł  
(zakup ze środków Funduszu Pomocy Ukrainie)**

Graf. 66 Turbowentylator oddymiający RAMFAN GX 350

**4. Motopompy pływające PH POSEIDON 2 BS – 3szt o wartości 16.229,99 zł  
(zakup z Programu Ochrony Ludności i Obrony Cywilnej – wydatki bieżące)**

Graf. 67 Motopompa pływająca

## 5. Miernik wielogazowy ALTAIR 4XR o wartości 4.000,00 zł

(zakup ze środków Funduszu Pomocy Ukrainie)

Graf. 68 Miernik wielogazowy

## 6. Detektor jednogazowy MSA ALTAIR 2X Cl<sub>2</sub> (chlor) o wartości 2.450,00 zł

(zakup ze środków Funduszu Pomocy Ukrainie)

Graf. 69 Detektor jednogazowy

## 7. Zestaw RAPID Entry o wartości 2.340,00 zł

(zakup z Programu Ochrony Ludności i Obrony Cywilnej – wydatki bieżące)

Graf. 70 Zestaw RAPID Entry

## 8. Lanca gaśnicza MK 2020 o wartości 3.200,00 zł

(zakup z Programu Ochrony Ludności i Obrony Cywilnej – wydatki bieżące)

Graf. 71 Lanca gaśnicza

- 9. Działko wodno-pianowe Rosenbauer RB6 o wartości 9.923,76 zł  
(zakup z Programu Ochrony Ludności i Obrony Cywilnej – wydatki  
bieżące)**

Graf. 72 Działko wodno-pianowe

- 10. Przenośny zbiornik na wodę TANKER II 13000l o wartości 9.800,00 zł  
(zakup z Programu Ochrony Ludności i Obrony Cywilnej – wydatki  
bieżące)**

Graf. 73 Przenośny zbiornik na wodę

- 11. Sygnalizator bezruchu Superpass II - 10 szt. o wartości 21.796,83,00 zł  
(zakup z Programu Ochrony Ludności i Obrony Cywilnej – wydatki bieżące)**

Graf. 74 Sygnalizator bezruchu

- 12. Zakup armatury wodnej (wąż tłoczny 110 - 8szt, wąż W75-8szt, W52-8szt, prądownica wodno-pianowa, mostki przejazdowe 110 - 2szt, 75 - 4szt o łącznej wartości 15.920,00 zł  
(zakup ze środków Funduszu Pomocy Ukrainie)**

Graf. 75 Armatura wodna

- 13. Zakup armatury wodnej i pozostałego sprzętu (przełączniki 110/75 - 2szt, 75/52 - 2szt, zbieracz - 1szt, rozdzielacz - 1szt, zasysacz - 1szt, kurtyna wodna 75 - 2szt, prądownica wodna PW75Z - 2szt, prądownica pianowa PP4 - 2szt, stojak - 2szt, klucze do hydrantów podziemnych- 2szt,**

# PAŃSTWOWA STRAŻ POŻARNA

KOMENDA POWIATOWA PSP W KARTUZACH

nadziemnych - 2szt, klucz do łączników - 4szt, siodełko węzowe - 2szt, linka ratownicza 20m - 2szt, zestaw interwencyjny - 1szt, bosak ciężki - 1szt, nożyce do prętów - 1szt, nożyce dielektryczne - 1szt, mostek przejazdowy 2x110 - 2szt, linka do linii ssawnej 10m - 2szt, wytwornica piany WP - 4 - 1szt, bosak podręczny - 1szt, drabina nasadkowa - 2szt, klucz do pokryw studzienek - 1szt, mostek przejazdowy gumowy 2x75 - 2szt, rozdzielacz kulowy 75/52 - 2szt) o łącznej wartości 28.511,87 zł (zakup z rezerwy celowej budżetu państwa)

Graf. 76 Prądownica wodna i prądownica pianowa

Graf. 77 Kurtyna wodna, zbieracz, stojak hydrantowy, zasysacz liniowy

- 14. Kombinezon chemoodporny DuPont Tychem 6000F - 12szt, rękawice chemoodporne - 12 par, kalosze chemoodporne - 12 par, kombinezon ochronny - 4szt, półmaska filtrująca - 50szt, gogle przeciwodpryskowe - 12 szt o wartości 9.358,73 zł (zakup z Programu Ochrony Ludności i Obrony Cywilnej – wydatki bieżące)**

# PAŃSTWOWA STRAŻ POŻARNA

KOMENDA POWIATOWA PSP W KARTUZACH

Graf. 78 Zestaw chemoodporny

**15. Ubranie do pracy w wodzie - 2 szt o wartości 19.000,00 zł  
(zakup ze środków Funduszu Pomocy Ukrainie)**

*Graf. 79 Ubranie do pracy w wodzie*

### Zestawienie sprzętu silnikowego KP PSP Kartuzy

| Lp. | Nazwa sprzętu                                       | Nr operacyjny |
|-----|---|---------------|
| 1.  | <b>Agregat przewoźny min 40kVA</b>                  | 40-A02        |
| 2.  | <b>Agregat prądowórczy stacjonarny ARKEN 40 kVA</b> | 40-A03        |
| 3.  | <b>Agregat prądowórczy EISEMANN</b>                 | 41-A01        |
| 4.  | <b>Agregat prądowórczy HONDA EU 22i 2,2kW</b>       | 41-A02        |
| 5.  | <b>Agregat prądowórczy EISEMANN P4401</b>           | 41-A03        |
| 6.  | <b>Agregat prądowórczy ENDRESS ESE</b>              | 41-A04        |
| 7.  | <b>Agregat prądowórczy DG 7000</b>                  | 41-A05        |
| 8.  | <b>Agregat prądowórczy HONDA EU 22i 2,2kW</b>       | 41-A07        |
| 9.  | <b>Agregat prądowórczy HONDA EU 22i 2,2kW</b>       | 41-A09        |
| 10. | <b>Agregat prądowórczy HONDA EU 22i 2,2kW</b>       | 41-A12        |
| 11. | <b>Agregat prądowórczy GX240</b>                    | 41-A13        |
| 12. | <b>Podszeszywarka STIHL HT 135</b>                  | 41-H05        |
| 13. | <b>Piła ratownicza STIHL MS 462 nr 8</b>            | 41-H06        |
| 14. | <b>Pilarka listwowa HQ 225H nr 9</b>                | 41-H07        |
| 15. | <b>Pilarka do drewna HQ 372 XP nr 16</b>            | 41-H10        |
| 16. | <b>Pilarka do drewna HQ 372 XP nr 17</b>            | 41-H11        |
| 17. | <b>Pilarka do drewna HQ 550 XP nr 19</b>            | 41-H13        |
| 18. | <b>Pilarka do drewna STIHL MS 441 nr 20</b>         | 41-H14        |
| 19. | <b>Pilarka do drewna STIHL MS 271 nr 21</b>         | 41-H15        |
| 20. | <b>Pilarka ratownicza STIHL MS 461R nr 22</b>       | 41-H16        |
| 21. | <b>Pilarka do drewna STIHL MS 261 nr 23</b>         | 41-H17        |
| 22. | <b>Piła do betonu i stali MAKITA</b>                | 41-H27        |
| 23. | <b>Piła do stali i betonu PARTNER K-1250</b>        | 41-H28        |
| 24. | <b>Piła do betonu i stali STIHL TS 420</b>          | 41-H29        |

# PAŃSTWOWA STRAŻ POŻARNA

KOMENDA POWIATOWA PSP W KARTUZACH

|     |  |         |
|-----|--|---------|
| 25. | <b>Pilarka do drewna STIHL MS311 nr 24</b>     | 41-H30  |
| 26. | <b>Motopompa TOHATSU</b>                       | 441-M1  |
| 27. | <b>Motopompa szlamowa WT30X<br/>1200l/min</b>  | 441-M3  |
| 28. | <b>Motopompa szlamowa WT30X<br/>1200l/min</b>  | 441-M5  |
| 29. | <b>Pompa pływająca NIAGARA</b>                 | 441-M6  |
| 30. | <b>Pompa pływająca NIAGARA</b>                 | 441-M7  |
| 31. | <b>Pompa pływająca NIAGARA</b>                 | 441-M8  |
| 32. | <b>Pompa szlamowa PH-2400 2400l/min</b>        | 441-M10 |
| 33. | <b>Pompa szlamowa PH-2400 2400l/min</b>        | 441-M11 |
| 34. | <b>Pompa szlamowa PH-2400 2400l/min</b>        | 441-M12 |
| 35. | <b>Pompa hydrauliczna HOLMATRO</b>             | 41-H01  |
| 36. | <b>Pompa hydrauliczna LUKAS P630SG</b>         | 41-H03  |
| 37. | <b>Pompa hydrauliczna LUKAS</b>                | 41-H04  |
| 38. | <b>Nagrzewnica powietrza EC 32</b>             | -----   |
| 39. | <b>Nagrzewnica powietrza MASTER BV110</b>      | -----   |
| 40. | <b>Turbowentylator oddymiający RAMFAN</b>      | -----   |
| 41. | <b>Silnik zaburtowy MERCURY F50</b>            | -----   |
| 42. | <b>Turbowentylator oddymiający MT236</b>       | -----   |
| 43. | <b>Opryskiwacz STIHL SR 430</b>                | -----   |
| 44. | <b>Myjka ciśnieniowa KARCHER HDS<br/>10/20</b> | -----   |
| 45. | <b>Opryskiwacz STIHL SR 450</b>                | -----   |
| 46. | <b>Motopompa pływająca Poseidon</b>            | 441-M2  |
| 47. | <b>Motopompa pływająca Poseidon</b>            | 441-M4  |
| 48. | <b>Motopompa pływająca Poseidon</b>            | 441-M9  |
| 49. | <b>Motopompa pływająca Mamut</b>               | 441-M13 |

Graf. 80 Zestawienie sprzętu silnikowego

# PAŃSTWOWA STRAŻ POŻARNA

KOMENDA POWIATOWA PSP W KARTUZACH

## 2. Zakup nowych pojazdów i sprzętu dla jednostek OSP powiatu kartuskiego

W 2025 roku udzielono pomocy w zakresie pozyskania i rozliczenia środków finansowych /dotacji/ na zakup średniego samochodu ratowniczo-gaśniczego dla jednostki OSP w Chwaszczynie, specjalnego, lekkiego samochodu ratowniczo-gaśniczego dla jednostki OSP w Sierakowicach.

- OSP CHWASZCZYNO – VOLVO FLB 3C 4x4 GBA 2,5/16/2,6

Graf. 81 Średni samochód ratowniczo-gaśniczy

# PAŃSTWOWA STRAŻ POŻARNA

KOMENDA POWIATOWA PSP W KARTUZACH

- OSP SIERAKOWICE – MAN TGE 6.160 4X4 OBERAIGNER

Graf. 82 Lekki samochód ratowniczo-gaśniczy

# PAŃSTWOWA STRAŻ POŻARNA

KOMENDA POWIATOWA PSP W KARTUZACH

| Lp. | Województwo | powiat   | Jednostka (nazwa OSP) | Określenie czy jednostka jest wksr-g Tak/Nie | Klasa Pojazdu (*) | Wartość (wartość zadania) | Źródło finansowania |                       |               |             |         |         |               |                 |
|-----|-------------|----------|-----------------------|--|-------------------|---------------------------|---------------------|-----------------------|---------------|-------------|---------|---------|---------------|-----------------|
|     |             |          |                       |  |                   |                           | Środki własne       | Samorząd terytorialny |               |             | NFOŚiGW | WFOŚiGW | Dotacja KSR-G | Lataj Państwowe |
|     |             |          |                       |  |                   |                           |                     | Gmina                 | Powiat        | Województwo |         |         |               |                 |
| 1.  | pomorskie   | kartuski | Sierakowice           | TAK  | GLBA              | 656 200,00                | 16 200,00 zł        | 350 000,00 zł         | 100 000,00 zł | 0,00 zł     | 0,00 zł | 0,00 zł | 180 000,00 zł | 10 000,00 zł    |
| 2.  | pomorskie   | kartuski | Chwaszczyno           | TAK  | GBA               | 1 338 978,00              | 0,00 zł             | 738 478,00 zł         | 125 000,00 zł | 0,00 zł     | 0,00 zł | 0,00 zł | 475 500,00 zł | 0,00 zł         |

Graf. 83 Montaż finansowy - zakup pojazdów dla OSP

### 3. Samochody przekazane do jednostek OSP

W 2025 roku Komenda Powiatowa PSP w Kartuzach nie przekazała pojazdów do jednostek Ochotniczych Straży Pożarnych.

### 4. System obsługi dofinansowań dla OSP

**System Obsługi Dofinansowań dla OSP (zwanym SOD OSP)** wspiera proces przygotowania i złożenia wniosków o dotacje, składane przez jednostki OSP oraz proces weryfikacji i akceptacji wniosków i umów (a także aneksów do umów oraz sprawozdań z ich realizacją) na wszystkich szczeblach organizacyjnych PSP, ze szczególnym uwzględnieniem pracowników Biura Finansów Komendy Głównej PSP.

System udostępnia funkcjonalność wprowadzania i walidacji danych, drukowania dokumentów, bieżącego zarządzania oraz monitorowania stanu wszystkich dokumentów związanych z dotacjami dla jednostek OSP. Rozwiązanie dostarcza również dedykowane raporty, pozwalające na analizę bieżącego stanu realizacji procesu.

Graf. 84. Opis SOD OSP

# PAŃSTWOWA STRAŻ POŻARNA

KOMENDA POWIATOWA PSP W KARTUZACH

## SOD1 – System Obsługi Dofinansowań 1 (KSRG)

Graf. 85. SOD1

## SOD2 – System Obsługi Dofinansowań 2

Graf. 86. SOD2

# PAŃSTWOWA STRAŻ POŻARNA

KOMENDA POWIATOWA PSP W KARTUZACH

## SOD3 – System Obsługi Dofinansowań 3

| Nr dok. | Jednostka                                      | Dokument    | Stan         | R | Kwota    |
|---------|--|-------------|--------------|---|----------|
| 03709   | 1106051 - OSP BORZESTOWO - POMORSKIE, KARTUSKI | umowa-covid | Zrealizowany | P | 5 000,00 |
| 1106051 | OSP BORZESTOWO - POMORSKIE, KARTUSKI           | spr-covid   | Zatwierdzony | H | 5 000,00 |
| 03690   | 1106052 - OSP CHMIELNO - POMORSKIE, KARTUSKI   | umowa-covid | Zrealizowany | P | 5 000,00 |
| 1106052 | OSP CHMIELNO - POMORSKIE, KARTUSKI             | spr-covid   | Zatwierdzony | H | 5 000,00 |
| 03698   | 1106053 - OSP MIECHUCINO - POMORSKIE, KARTUSKI | umowa-covid | Zrealizowany | P | 5 000,00 |
| 1106053 | OSP MIECHUCINO - POMORSKIE, KARTUSKI           | spr-covid   | Zatwierdzony | H | 5 000,00 |
| 03697   | 1106054 - OSP RESKOWO - POMORSKIE, KARTUSKI    | umowa-covid | Zrealizowany | P | 5 000,00 |
| 1106054 | OSP RESKOWO - POMORSKIE, KARTUSKI              | spr-covid   | Zatwierdzony | H | 5 000,00 |
| 03689   | 1106055 - OSP ZAWORY - POMORSKIE, KARTUSKI     | umowa-covid | Zrealizowany | P | 5 000,00 |
| 1106055 | OSP ZAWORY - POMORSKIE, KARTUSKI               | spr-covid   | Zatwierdzony | H | 5 000,00 |
| 03701   | 1106056 - OSP KOZYCZKOWO - POMORSKIE, KARTUSKI | umowa-covid | Zrealizowany | P | 5 000,00 |
| 1106056 | OSP KOZYCZKOWO - POMORSKIE, KARTUSKI           | spr-covid   | Zatwierdzony | H | 5 000,00 |
| 03691   | 1106058 - OSP DZIERŻĄŻNO - POMORSKIE, KARTUSKI | umowa-covid | Zrealizowany | P | 5 000,00 |
| 1106058 | OSP DZIERŻĄŻNO - POMORSKIE, KARTUSKI           | spr-covid   | Zatwierdzony | H | 5 000,00 |
| 03717   | 1106059 - OSP KOLONIA - POMORSKIE, KARTUSKI    | umowa-covid | Zrealizowany | P | 5 000,00 |
| 1106059 | OSP KOLONIA - POMORSKIE, KARTUSKI              | spr-covid   | Zatwierdzony | H | 5 000,00 |
| 03710   | 1106060 - OSP ŁAPALICE - POMORSKIE, KARTUSKI   | umowa-covid | Zrealizowany | P | 5 000,00 |
| 1106060 | OSP ŁAPALICE - POMORSKIE, KARTUSKI             | spr-covid   | Zatwierdzony | H | 5 000,00 |
| 03707   | 1106061 - OSP MIRACHOWO - POMORSKIE, KARTUSKI  | umowa-covid | Zrealizowany | P | 5 000,00 |
| 1106061 | OSP MIRACHOWO - POMORSKIE, KARTUSKI            | spr-covid   | Zatwierdzony | H | 5 000,00 |

Graf. 87. SOD3

## SOFU – System Obsługi Funduszu Ubezpieczeniowego

| Nr dok. | Jednostka  | Dokument    | Stan         | Kwota     |
|---------|--|-------------|--------------|-----------|
| 00959   | 1106062 - OSP POMECZYŃSKA HUTA - POMORSKIE, KARTUSKI     | osp-wriosek | Zrealizowany | 20 000,00 |
| 00947   | 1106066 - OSP STARA HUTA - POMORSKIE, KARTUSKI           | osp-wriosek | Zrealizowany | 20 000,00 |
| 00946   | 1106083 - OSP SMOŁDZINO - POMORSKIE, KARTUSKI            | osp-wriosek | Zrealizowany | 20 000,00 |
| 00944   | 1106090 - OSP GOLUBIE - POMORSKIE, KARTUSKI              | osp-wriosek | Zrealizowany | 20 000,00 |
| 00943   | 1106091 - OSP GORĘCZYNO - POMORSKIE, KARTUSKI            | osp-wriosek | Zrealizowany | 20 000,00 |
| 00307   | 1106101 - OSP KAMIENICA SZLACHECKA - POMORSKIE, KARTUSKI | osp-wriosek | Zrealizowany | 25 000,00 |

Graf. 88. SOFU

**Umowa o dofinansowanie OSP jest zawierana pomiędzy jednostką OSP, poprzez Komendę Powiatową PSP w Kartuzach, Komendę Wojewódzką PSP w Gdańsku a Komendą Główną PSP.**

Diagram stanów dla umowy

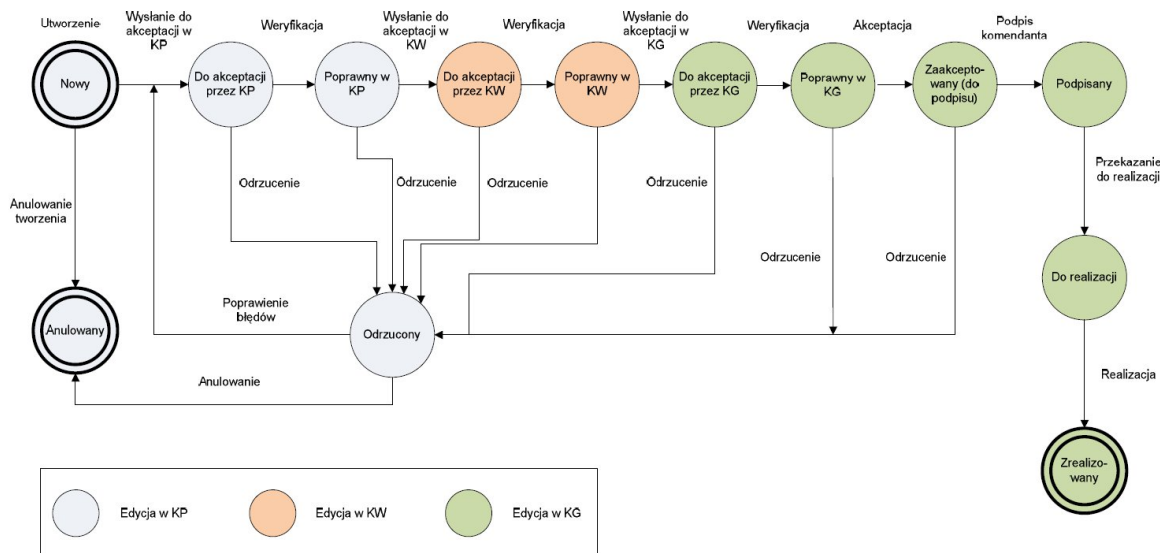

Graf. 89. Diagram stanów dla umowy

Diagram stanów dla sprawozdania

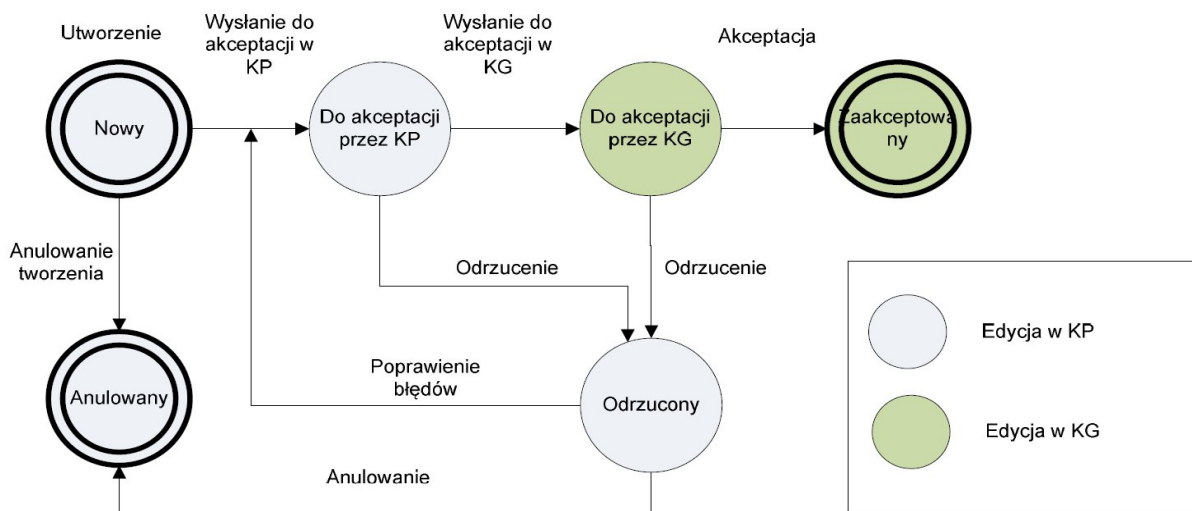

Graf. 90. Diagram stanów dla sprawozdania

**Sprawozdanie** jest w SOD OSP dokumentem prezentującym podsumowanie kwotowe z realizacji zadań przypisanych do jednostki OSP w umowie zawartej z Komendą Główną PSP. W Systemie nie są przechowywane szczegółowe dane

# PAŃSTWOWA STRAŻ POŻARNA

KOMENDA POWIATOWA PSP W KARTUZACH

przedstawiające wykorzystanie środków przyznanych w ramach dotacji (w postaci poszczególnych pozycji, numerów i dat faktur) a jedynie łączne kwoty, będące sumami kwot z poszczególnych typów wydatków oraz inne wartości, wyspecyfikowane w dalszej części dokumentu.

## 5. Rozliczenie dotacji dla jednostek OSP KSRG

| Lp.                       | Jednostka OSP           | Nazwa asortymentu                                     | Ilość szt. | Środki bieżące z dotacji | Środki inwestycyjne z dotacji | Odsetki     | Środki - inne       | Środki OSP       | Razem               |
|---------------------------|-------------------------|---|------------|--------------------------|-------------------------------|-------------|---------------------|------------------|---------------------|
| 1                         | OSP Ostrzyce            | radiotelefon Motorola R7 Capable                      | 3          | 9 537,00                 | 0,00                          | 0,00        | 0,00                | 863,00           | 10 400,00           |
|                           |                         | prądnica turbo RB 100D z łamanym przegubem            | 2          | 6 780,00                 | 0,00                          | 0,00        | 0,00                | 455,36           | 7 235,36            |
| 2                         | OSP Chwaszczyno         | motopompa pływająca Niagara 3 MAX                     | 1          | 5 600,00                 | 0,00                          | 0,00        | 0,00                | 0,00             | 5 600,00            |
|                           |                         | przenośny akumulatorowy system oświetleniowy RLS 2000 | 1          | 6 700,00                 | 0,00                          | 0,00        | 0,00                | 41,63            | 6 741,63            |
| 3                         | OSP Somonino            | średni samochód ratowniczo-gaśniczy marki VOLVO       | 1          | 0,00                     | 475 500,00                    | 0,00        | 863 478,00          | 0,00             | 1 338 978,00        |
|                           |                         | defibrylator AED                                      | 1          | 5 537,00                 | 0,00                          | 0,00        | 0,00                | 663,00           | 6 200,00            |
| 4                         | OSP Hopowo              | helm strażacki  | 2          | 4 000,00                 | 0,00                          | 0,00        | 0,00                | 1 514,00         | 5 514,00            |
|                           |                         | ubranie specjalne Predator                            | 2          | 9 100,00                 | 0,00                          | 0,00        | 0,00                | 125,00           | 9 225,00            |
| 5                         | OSP Miechucino          | wiertarko-wkrętarka Dewalt                            | 1          | 437,00                   | 0,00                          | 0,00        | 0,00                | 259,94           | 696,94              |
|                           |                         | Kamera termowizyjna SEK Fire Pro 300                  | 1          | 6 537,00                 | 0,00                          | 0,00        | 0,00                | 413,00           | 6 950,00            |
| 6                         | OSP Gowidłino           | detektor wielogazowy MSA Altair 4XR                   | 1          | 3 000,00                 | 0,00                          | 0,00        | 0,00                | 936,00           | 3 936,00            |
|                           |                         | opryskiwacz SR 430                                    | 1          | 3 037,00                 | 0,00                          | 0,00        | 0,00                | 263,00           | 3 300,00            |
| 7                         | OSP Szymbark            | wąż tłoczny W110                                      | 10         | 6 500,00                 | 0,00                          | 0,00        | 0,00                | 945,00           | 7 445,00            |
|                           |                         | ubranie specjalne                                     | 6          | 20 000,00                | 0,00                          | 0,00        | 0,00                | 1 000,00         | 21 000,00           |
| 8                         | OSP Mściszewice         | kameratermowizyjna                                    | 1          | 7 995,00                 | 0,00                          | 0,00        | 0,00                | 0,00             | 7 995,00            |
|                           |                         | latarka kątowna                                       | 3          | 616,00                   | 0,00                          | 0,00        | 0,00                | 164,00           | 780,00              |
| 9                         | OSP Sierakowice         | kombinezon suchy Agama Rescue                         | 2          | 8 500,00                 | 0,00                          | 0,00        | 0,00                | 40,00            | 8 540,00            |
|                           |                         | kamizelka asekuracyjna z sygnalizatorem świetlnym     | 2          | 1 037,00                 | 0,00                          | 0,00        | 0,00                | 823,00           | 1 860,00            |
| 10                        | OSP Sulęcyno            | lekki samochód ratowniczo-gaśniczy MAN TGE6.160 4x4   | 1          | 0,00                     | 180 000,00                    | 0,00        | 460 000,00          | 16 200,00        | 656 200,00          |
|                           |                         | rozdzielacz kulowy B/CBC                              | 1          | 1 000,00                 | 0,00                          | 0,00        | 0,00                | 100,00           | 1 100,00            |
|                           |                         | lina półstatyczna Bandit                              | 1          | 1 200,00                 | 0,00                          | 0,00        | 0,00                | 100,00           | 1 300,00            |
|                           |                         | statyw bezpieczeństwa TM9N                            | 1          | 3 400,00                 | 0,00                          | 0,00        | 0,00                | 100,00           | 3 500,00            |
|                           |                         | prądnica wodna Delta Fire Attack                      | 1          | 3 237,00                 | 0,00                          | 0,00        | 0,00                | 63,00            | 3 300,00            |
|                           |                         | blocek ratowniczy podwójny TU 431                     | 2          | 700,00                   | 0,00                          | 0,00        | 0,00                | 100,00           | 800,00              |
| 11                        | OSP Żukowo              | kurtka do ubrania lekkiego SPARTAN 1                  | 6          | 3 000,00                 | 0,00                          | 0,00        | 0,00                | 2 904,00         | 5 904,00            |
|                           |                         | helm strażacki  | 6          | 4 800,00                 | 0,00                          | 0,00        | 0,00                | 810,00           | 5 610,00            |
|                           |                         | latarka do helmu                                      | 6          | 0,00                     | 0,00                          | 0,00        | 0,00                | 1 980,00         | 1 980,00            |
|                           |                         | rękawice Penelope NEO                                 | 12         | 1 737,00                 | 0,00                          | 0,00        | 0,00                | 1 083,00         | 2 820,00            |
|                           |                         | zestaw Rapid Entry                                    | 1          | 1 000,00                 | 0,00                          | 0,00        | 0,00                | 1 340,00         | 2 340,00            |
| 12                        | OSP Chmielno            | osprzęt do poduszki pneumatycznej                     | 1          | 8 000,00                 | 0,00                          | 0,00        | 0,00                | 1 500,00         | 9 500,00            |
|                           |                         | butla do aparatu powietrznego                         | 1          | 2 000,00                 | 0,00                          | 0,00        | 0,00                | 1 300,00         | 3 300,00            |
|                           |                         | poduszka pneumatyczna                                 | 2          | 8 081,00                 | 0,00                          | 0,00        | 0,00                | 1 419,00         | 9 500,00            |
|                           |                         | radiotelefon  | 3          | 8 400,00                 | 0,00                          | 0,00        | 0,00                | 270,00           | 8 670,00            |
| 13                        | OSP Goręczyno           | akumulator do radiotelefonu                           | 3          | 1 137,00                 | 0,00                          | 0,00        | 0,00                | 265,20           | 1 402,20            |
|                           |                         | mikrofonogłośnik do radiotelefonu                     | 2          | 0,00                     | 0,00                          | 0,00        | 0,00                | 960,00           | 960,00              |
|                           |                         | działko wodno-pianowe na dwa złącza obrotowe          | 1          | 9 537,00                 | 0,00                          | 0,00        | 0,00                | 303,00           | 9 840,00            |
| 14                        | Pomieczyno              | mundur specjalny                                      | 3          | 11 074,00                | 0,00                          | 0,00        | 0,00                | 2 763,50         | 13 837,50           |
|                           |                         | mundur specjalny                                      | 3          | 8 000,00                 | 0,00                          | 0,00        | 0,00                | 5 837,50         | 13 837,50           |
| 15                        | OSP Kamienica Królewska | detektor wielogazowy MSA Altair 4XR                   | 1          | 4 366,50                 | 0,00                          | 0,00        | 0,00                | 0,00             | 4 366,50            |
|                           |                         | bosak ocynkowany lekki                                | 1          | 554,00                   | 0,00                          | 0,00        | 0,00                | 0,00             | 554,00              |
|                           |                         | koszty transportu                                     | 1          | 0,00                     | 0,00                          | 0,00        | 0,00                | 25,00            | 25,00               |
|                           |                         | kamizelka asekuracyjna z uprzęcią i sygnalizatorem    | 4          | 1 116,00                 | 0,00                          | 0,00        | 0,00                | 1 338,78         | 2 454,78            |
|                           |                         | helm strażacki VULCAN                                 | 1          | 1 108,90                 | 0,00                          | 0,00        | 0,00                | 0,00             | 1 108,90            |
|                           |                         | latarka VULCAN  | 1          | 0,00                     | 0,00                          | 0,00        | 0,00                | 158,67           | 158,67              |
|                           |                         | rękawice techniczne                                   | 4          | 935,40                   | 0,00                          | 0,00        | 0,00                | 0,00             | 935,40              |
|                           |                         | helm strażacki DRAGON                                 | 1          | 1 118,00                 | 0,00                          | 0,00        | 0,00                | 0,00             | 1 118,00            |
| 16                        | OSP Dzierżąno           | latarka do helmu                                      | 1          | 0,00                     | 0,00                          | 0,00        | 0,00                | 379,00           | 379,00              |
|                           |                         | spodniobuty   | 1          | 338,20                   | 0,00                          | 0,00        | 0,00                | 0,00             | 338,20              |
|                           |                         | stół warsztatowy                                      | 1          | 2 211,00                 | 0,00                          | 0,00        | 0,00                | 482,70           | 2 693,70            |
|                           |                         | szafa warsztatowa                                     | 1          | 2 700,00                 | 0,00                          | 0,00        | 0,00                | 596,40           | 3 296,40            |
|                           |                         | imadło warsztatowe                                    | 1          | 0,00                     | 0,00                          | 0,00        | 0,00                | 479,70           | 479,70              |
|                           |                         | zestaw narzędzi warsztatowych                         | 1          | 2 500,00                 | 0,00                          | 0,00        | 0,00                | 400,00           | 2 900,00            |
|                           |                         | ubranie specjalne                                     | 2          | 7 500,00                 | 0,00                          | 0,00        | 0,00                | 300,00           | 7 800,00            |
|                           |                         | kominarka niepalna                                    | 10         | 1 100,00                 | 0,00                          | 0,00        | 0,00                | 100,00           | 1 200,00            |
|                           |                         | rękawice specjalne Rosenbauer safe Grip               | 4          | 2 240,00                 | 0,00                          | 0,00        | 0,00                | 0,00             | 2 240,00            |
|                           |                         | rękawice specjalne Rosenbauer safe Grip               | 1          | 560,00                   | 0,00                          | 0,00        | 0,00                | 0,00             | 560,00              |
|                           |                         | rękawice techniczne Seiz Mechanic                     | 8          | 700,00                   | 0,00                          | 0,00        | 0,00                | 60,00            | 760,00              |
|                           |                         | rękawice techniczne Seiz Mechanic                     | 2          | 0,00                     | 0,00                          | 0,00        | 0,00                | 190,00           | 190,00              |
| buty strażackie FHR006MAX | 4                       | 2 500,00  | 0,00       | 0,00                     | 0,00                          | 300,00      | 2 800,00            |                  |                     |
| radiotelefon nasobny      | 2                       | 6 600,00  | 0,00       | 0,00                     | 0,00                          | 600,00      | 7 200,00            |                  |                     |
| <b>RAZEM</b>              |                         |   |            | <b>219 364,00</b>        | <b>655 500,00</b>             | <b>0,00</b> | <b>1 323 478,00</b> | <b>53 314,38</b> | <b>2 251 656,38</b> |

Graf. 91 Rozliczenie dotacji dla jednostek OSP KSRG

# PAŃSTWOWA STRAŻ POŻARNA

KOMENDA POWIATOWA PSP W KARTUZACH

## 6. Rozliczenie dotacji dla pozostałych jednostek OSP

| Lp.          | Jednostka OSP      | Nazwa asortymentu                       | Ilość szt. | Środki bieżące z dotacji | Środki inwestycyjne z dotacji | Odsetki     | Środki - inne    | Środki OSP       | Razem             |
|--------------|--------------------|---|------------|--------------------------|-------------------------------|-------------|------------------|------------------|-------------------|
| 1.           | OSP Smoldzino      | myjka ciśnieniowa HD 5/15 C             | 1          | 3 099,00                 | 0,00                          | 0,00        | 0,00             | 0,00             | 3 099,00          |
|              |                    | szafka strażacka STR                    | 2          | 1 421,00                 | 0,00                          | 0,00        | 2 243,90         | 0,00             | 3 664,90          |
| 2.           | OSP Koźmiczowo     | najjaźnica akumulatorowa PELI RALS 9490 | 1          | 4 520,00                 | 0,00                          | 0,00        | 0,00             | 1 780,00         | 6 300,00          |
| 3.           | OSP Zawory         | narzędzia elektrohydrauliczne           | 1          | 0,00                     | 44 000,00                     | 0,00        | 40 000,00        | 4 800,00         | 88 800,00         |
| 4.           | OSP Sianowska Huta | ubranie specjalne SX4GOLD               | 3          | 7 910,00                 | 0,00                          | 0,00        | 0,00             | 1 390,00         | 9 300,00          |
| 5.           | OSP Borzestowo     | rekawice Proline EVO Compact            | 9          | 3 000,00                 | 0,00                          | 0,00        | 0,00             | 357,00           | 3 357,00          |
|              |                    | spodniobuty MAX                         | 2          | 520,00                   | 0,00                          | 0,00        | 0,00             | 140,00           | 660,00            |
|              |                    | hełm strażacki                          | 1          | 1 000,00                 | 0,00                          | 0,00        | 0,00             | 465,00           | 1 465,00          |
|              |                    | rękawice Proline EVO Compact            | 1          | 0,00                     | 0,00                          | 0,00        | 0,00             | 373,00           | 373,00            |
| 6.           | OSP Skrzyszewo     | ubranie specjalne Safety Gold           | 2          | 4 520,00                 | 0,00                          | 0,00        | 0,00             | 2 480,00         | 7 000,00          |
| 7.           | OSP Tuchlino       | szafka strażacka STR                    | 2          | 2 260,00                 | 0,00                          | 0,00        | 0,00             | 490,00           | 2 750,00          |
| 8.           | OSP Kistowo        | ubranie specjalne dwuczesciowe          | 1          | 2 261,00                 | 0,00                          | 0,00        | 0,00             | 580,30           | 2 841,30          |
|              |                    | przesyłka                               | 1          | 0,00                     | 0,00                          | 0,00        | 0,00             | 18,00            | 18,00             |
| 9.           | OSP Mojsz          | ubranie specjalne FHR                   | 1          | 2 260,00                 | 0,00                          | 0,00        | 0,00             | 72,08            | 2 332,08          |
|              |                    | przesyłka                               | 1          | 0,00                     | 0,00                          | 0,00        | 0,00             | 19,90            | 19,90             |
| 10.          | OSP Kaplica        | defibrylator AED Philips                | 1          | 5 680,00                 | 0,00                          | 0,00        | 0,00             | 936,60           | 6 616,60          |
|              |                    | klucz pediatryczny                      | 1          | 0,00                     | 0,00                          | 0,00        | 0,00             | 383,40           | 383,40            |
|              |                    | hełm Dragon HT                          | 1          | 800,00                   | 0,00                          | 0,00        | 0,00             | 178,00           | 978,00            |
|              |                    | latarka szpera X-PISTOL GEN2            | 1          | 300,00                   | 0,00                          | 0,00        | 0,00             | 150,00           | 450,00            |
|              |                    | latarka do hełmu                        | 1          | 0,00                     | 0,00                          | 0,00        | 0,00             | 379,00           | 379,00            |
|              |                    | przesyłka                               | 1          | 0,00                     | 0,00                          | 0,00        | 0,00             | 19,90            | 19,90             |
| 11.          | OSP Gołubie        | Ubranie specjalne FHR 008 MAX           | 3          | 5 380,00                 | 0,00                          | 0,00        | 0,00             | 2 169,74         | 7 549,74          |
|              |                    | buty specjalne                          | 3          | 1 400,00                 | 0,00                          | 0,00        | 0,00             | 227,29           | 1 627,29          |
| 12.          | OSP Kolonia        | kurtka lekka ubrania FHR                | 8          | 7 910,00                 | 0,00                          | 0,00        | 0,00             | 410,00           | 8 320,00          |
| 13.          | OSP Sulmin         | regał magazynowy                        | 3          | 897,00                   | 0,00                          | 0,00        | 0,00             | 0,00             | 897,00            |
|              |                    | radiotelefon R7 VHF Premium             | 1          | 3 166,02                 | 0,00                          | 0,00        | 0,00             | 0,00             | 3 166,02          |
|              |                    | koszty przesyłki                        | 1          | 0,00                     | 0,00                          | 0,00        | 0,00             | 23,37            | 23,37             |
|              |                    | zestaw narzędzi warsztatowych           | 1          | 456,98                   | 0,00                          | 0,00        | 0,00             | 159,02           | 616,00            |
| 14.          | OSP Czezewo        | ubranie specjalne Raptor NXT            | 2          | 4 520,00                 | 0,00                          | 0,00        | 0,00             | 2 860,00         | 7 380,00          |
| <b>RAZEM</b> |                    |   |            | <b>63 281,00</b>         | <b>44 000,00</b>              | <b>0,00</b> | <b>42 243,90</b> | <b>20 861,60</b> | <b>170 386,50</b> |

Graf. 92 Rozliczenie dotacji dla pozostałych jednostek OSP

W roku 2025 jednostka Ochotniczej Straży Pożarnej w Sianowskiej Hucie otrzymała dotację na organizację obozu (wyżywienie) dla członków Młodzieżowej Drużyny Pożarniczej w wysokości 21.454,00 zł. Łączny koszt wyżywienia dla 84 osób (11 dniowego obozu) wyniósł 36.741,60 zł, z czego 15.287,60 zł jednostka zapłaciła z własnych środków finansowych.

## 7. Dofinansowanie z Funduszu Ubezpieczeniowego (SOFU)

W roku 2025 w ramach przyznanych środków z Funduszu Ubezpieczeniowego, tj. dofinansowania ze środków finansowych pochodzących z wpływów uzyskanych ze składek z tytułu obowiązkowego ubezpieczenia od ognia, przekazywanych przez zakłady ubezpieczeń na podstawie art. 38 ust. 1 ustawy z dnia 24 sierpnia 1991 r. o ochronie przeciwpożarowej (Dz. U. z 2024 r. poz. 275) i przyznanych wg zasad określonych w rozporządzeniu Ministra Spraw Wewnętrznych i Administracji z dnia

# PAŃSTWOWA STRAŻ POŻARNA

KOMENDA POWIATOWA PSP W KARTUZACH

---

30 czerwca 2017 r. w sprawie sposobu i trybu rozdziału środków finansowych przeznaczonych wyłącznie na cele ochrony przeciwpożarowej (Dz. U.z 2022 r. poz. 2732) jednostka OSP w Sierakowicach zakupiła zestaw pralnico-wirówki wraz z suszarką, dozownikiem i detergentami. Kwota dofinansowania z Funduszu Ubezpieczeniowego wyniosła 50.000,00 zł, natomiast pozostałą kwotę w wysokości 1.340,00 zł jednostka zapłaciła z własnych środków finansowych.

### Rozdział VI. Działania ratownicze

#### 1. Interwencje

W roku 2025 w powiecie zanotowano 1599 zdarzeń, co stanowi spadek o 406 zdarzeń w stosunku do 2024 r. /tj. 20,25% mniej interwencji/ w tym:

- 310 pożarów – tj. 19,4% (297/14,8% – rok 2024)
- 1185 miejscowych zagrożeń – 74,1% (1606/80,1% – rok 2024)
- 104 alarmów fałszywych – 6,5% (102/5,1% – rok 2024)

#### 2. Mapa z lokalizacją zdarzeń drogowych

Graf. 93. Lokalizacja miejsc w których doszło do zdarzeń w komunikacji drogowej w 2025 r.

### 3. Statystyka zdarzeń ratowniczo-gaśniczych

**Jednostki ochrony przeciwpożarowej powiatu kartuskiego w 2025 r. interweniowały średnio co 5 godziny i 29 minuty, w tym:**

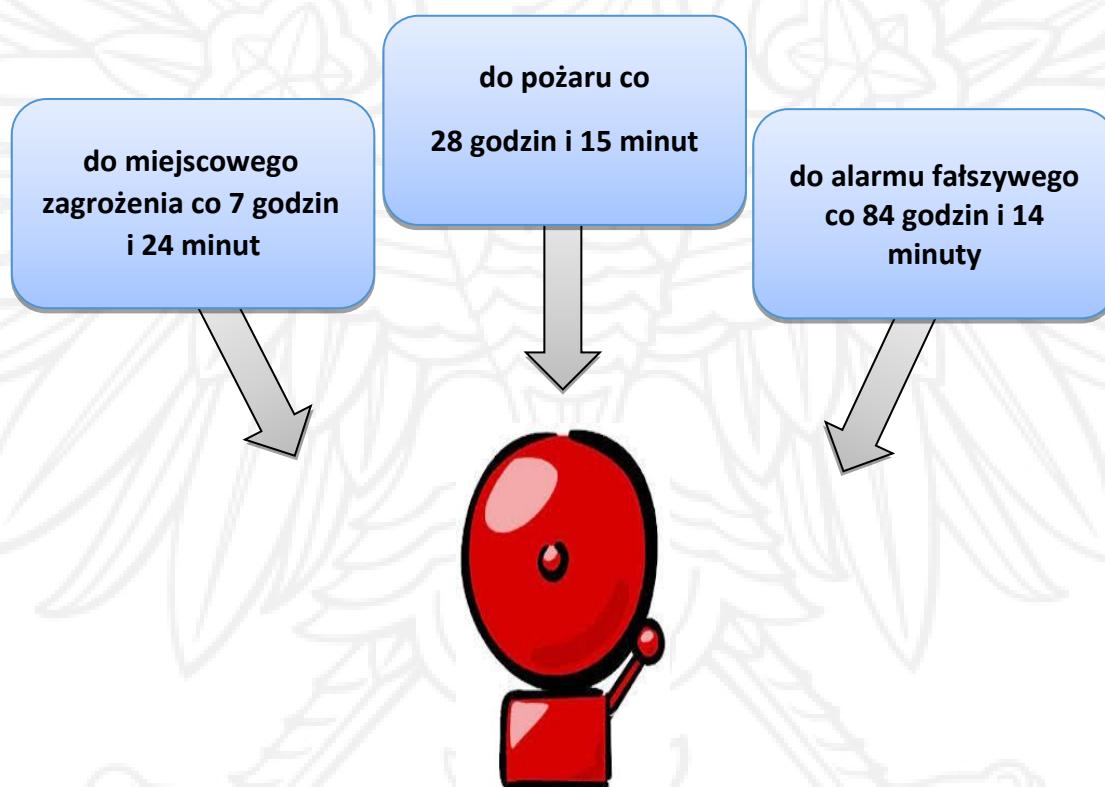

Graf. 94. Częstotliwość interwencji JOP

# PAŃSTWOWA STRAŻ POŻARNA

KOMENDA POWIATOWA PSP W KARTUZACH

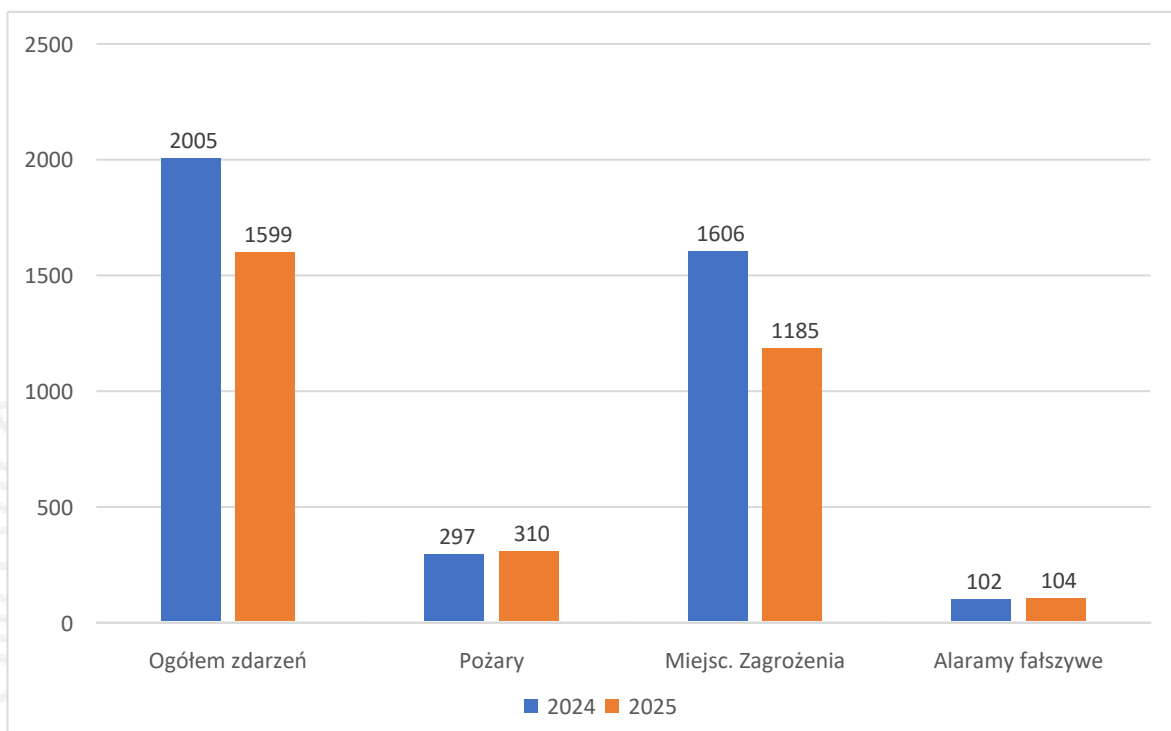

Graf. 95. Działania interwencyjne straży pożarnych w Powiecie za lata 2024 – 2025

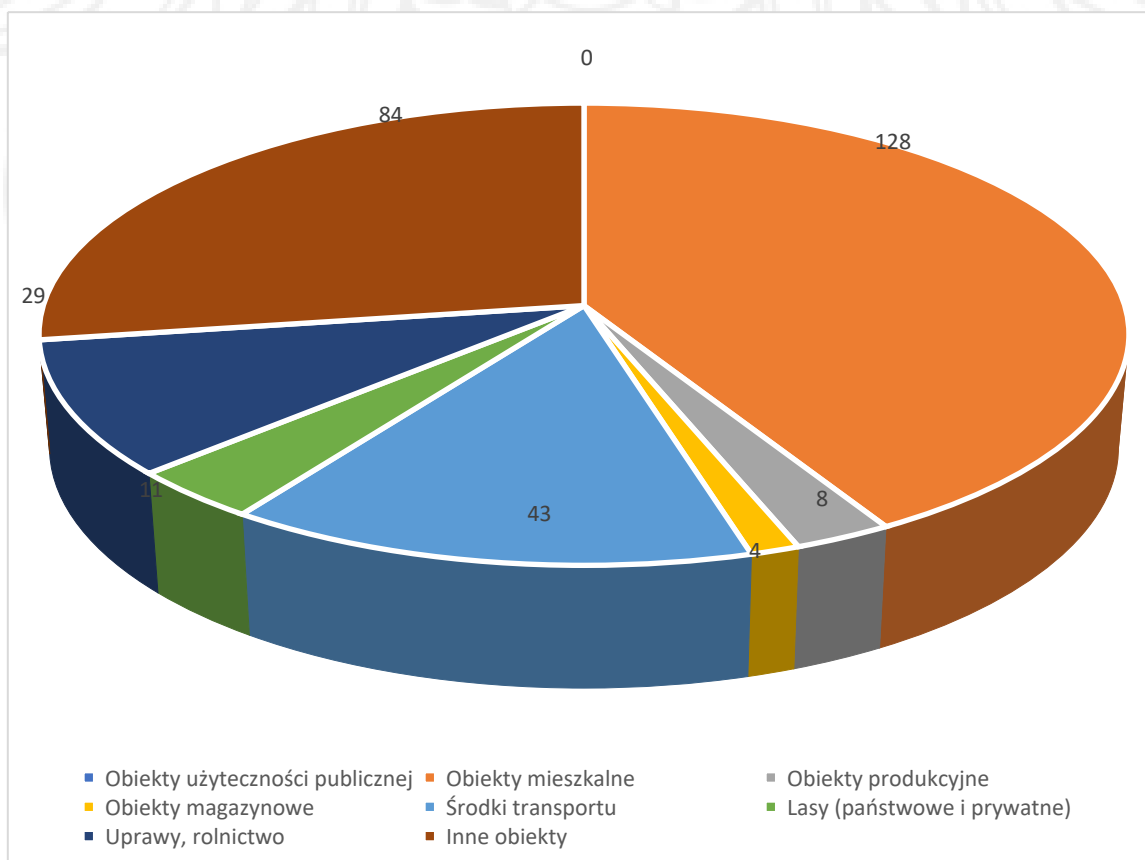

Graf. 96. Zestawienie pożarów w 2025 r. według rodzaju obiektów

# PAŃSTWOWA STRAŻ POŻARNA

KOMENDA POWIATOWA PSP W KARTUZACH

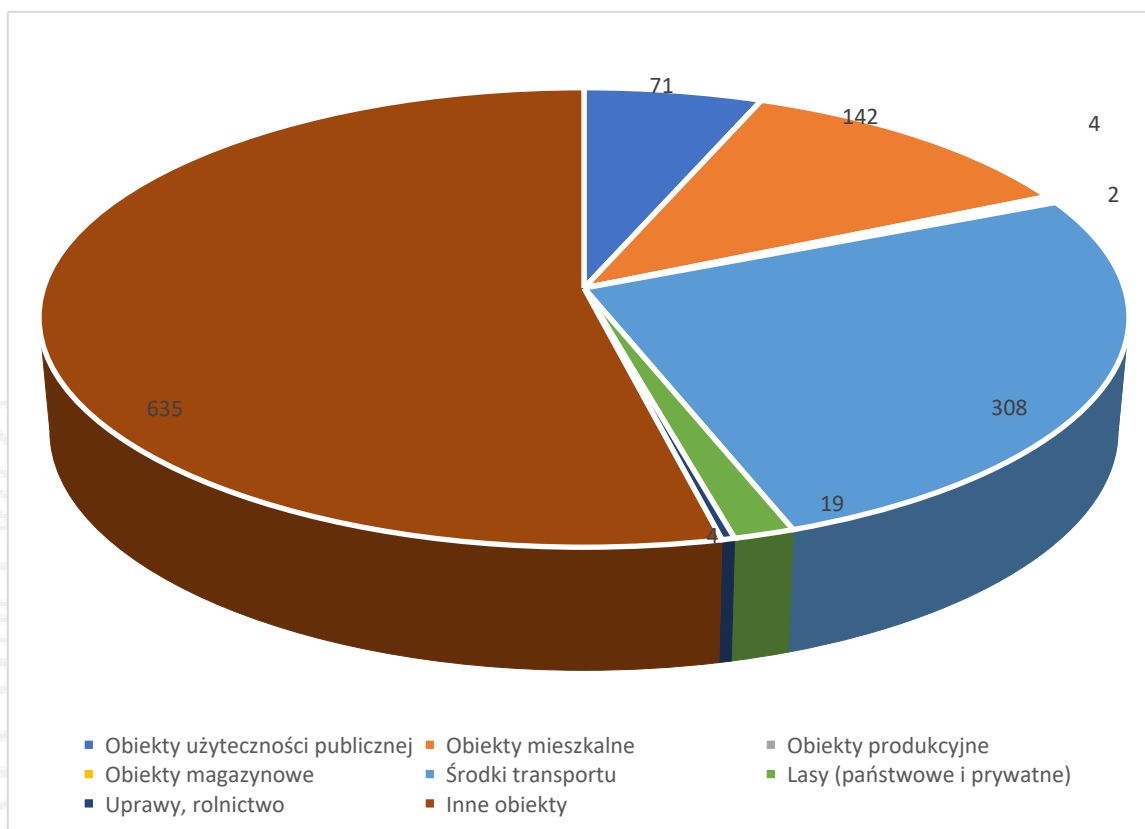

Graf. 97. Zestawienie miejscowych zagrożeń w 2025 r. według rodzaju obiektów

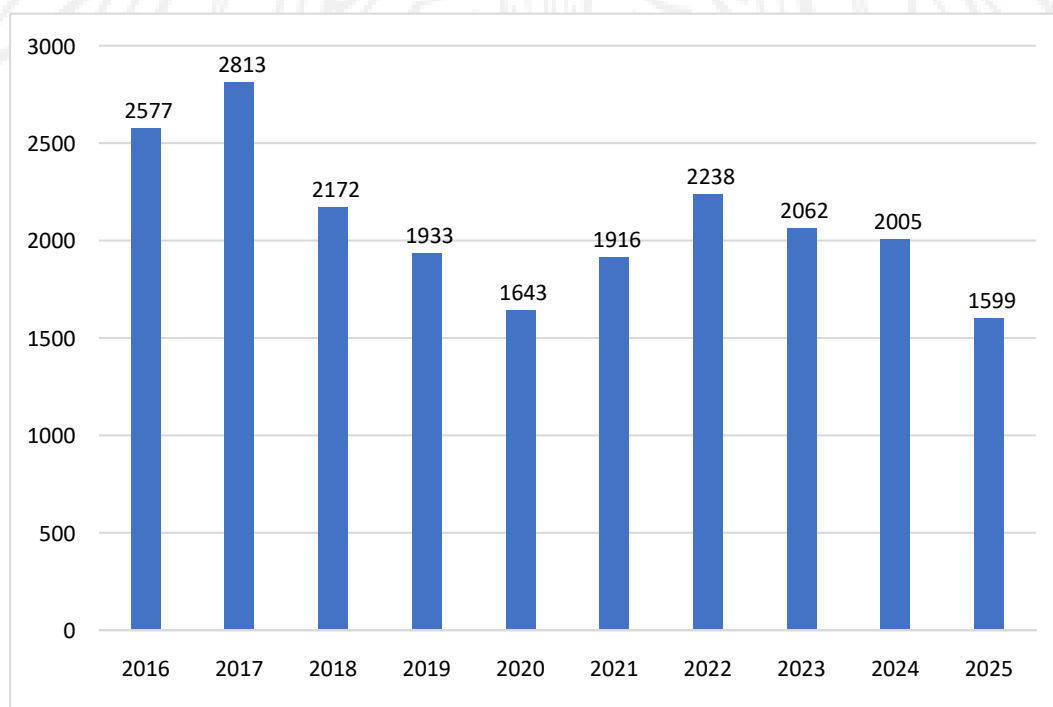

Graf. 98. Zdarzenia w powiecie kartuskim w latach 2016-2025

# PAŃSTWOWA STRAŻ POŻARNA

KOMENDA POWIATOWA PSP W KARTUZACH

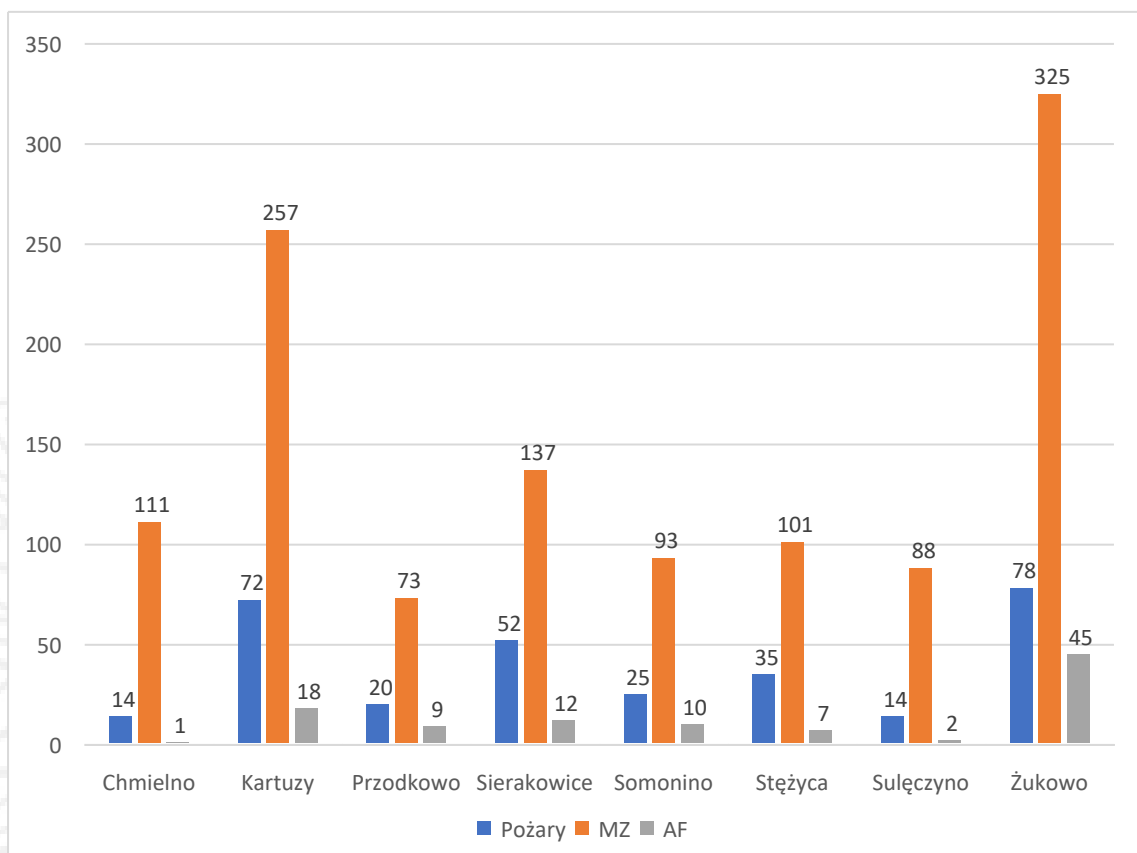

Graf. 99. Ilość podejmowanych interwencji przez jednostki straży pożarnych w poszczególnych gminach powiatu kartuskiego w roku 2025

# PAŃSTWOWA STRAŻ POŻARNA

KOMENDA POWIATOWA PSP W KARTUZACH

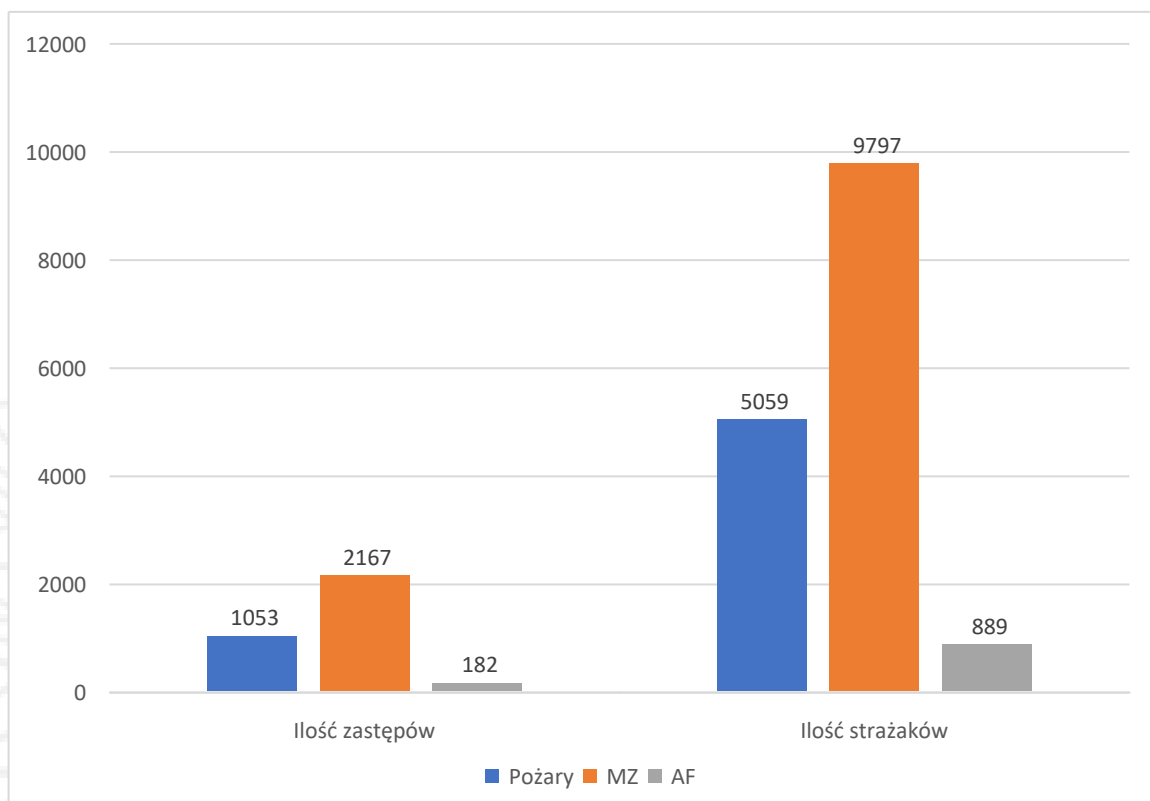

Graf. 100. Udział w działaniach ratowniczych zastępów i strażaków w roku 2025

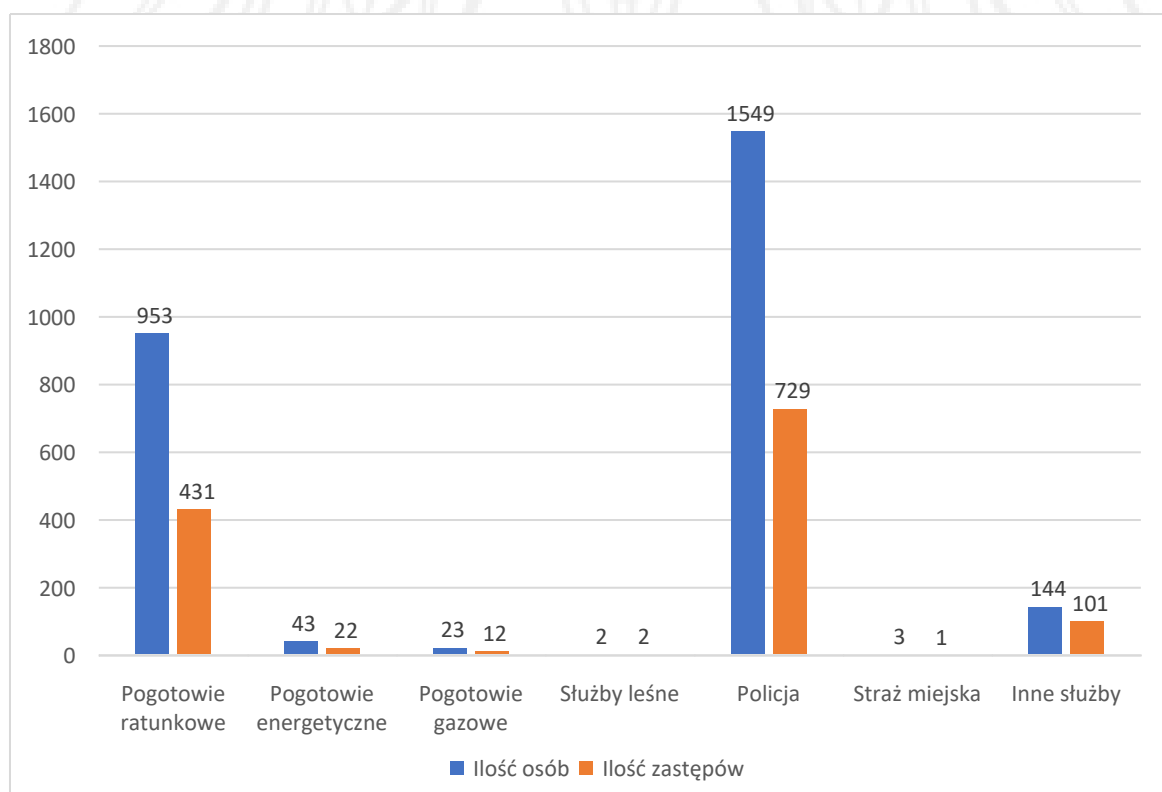

Graf. 101. Udział służb współdziałających z jednostkami straży pożarnych w interwencjach podejmowanych w roku 2025

# PAŃSTWOWA STRAŻ POŻARNA

KOMENDA POWIATOWA PSP W KARTUZACH

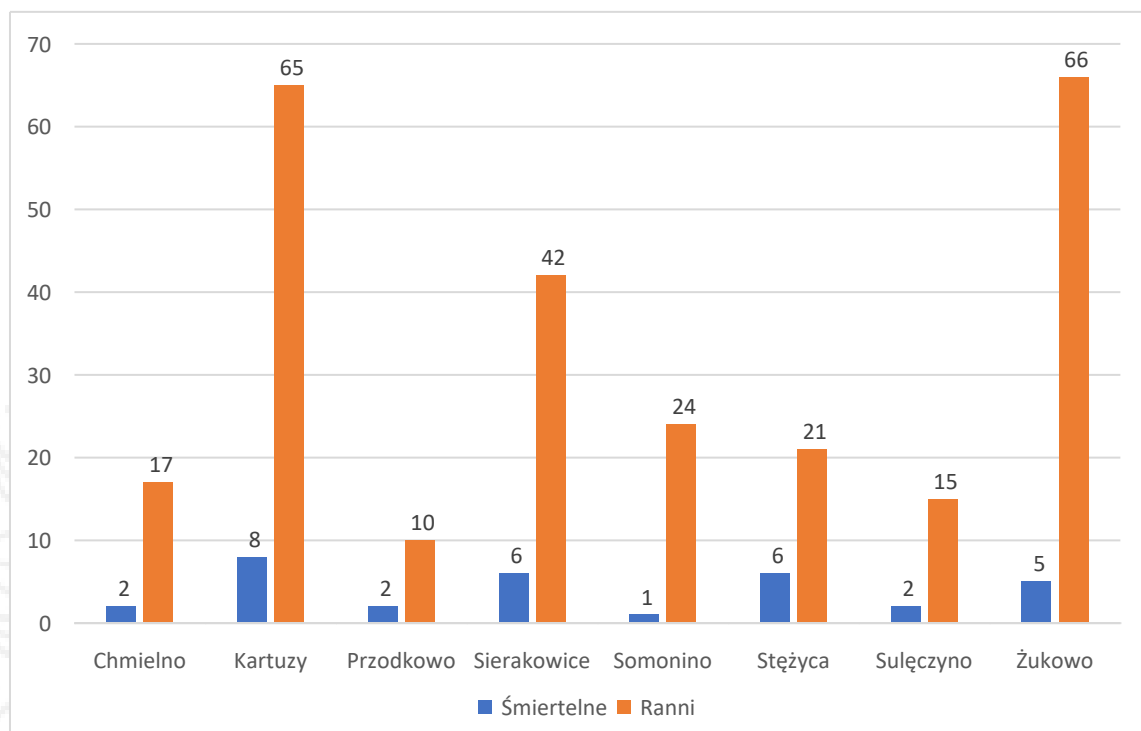

Graf. 102. Poszkodowani w zdarzeniach na terenie powiatu w roku 2025

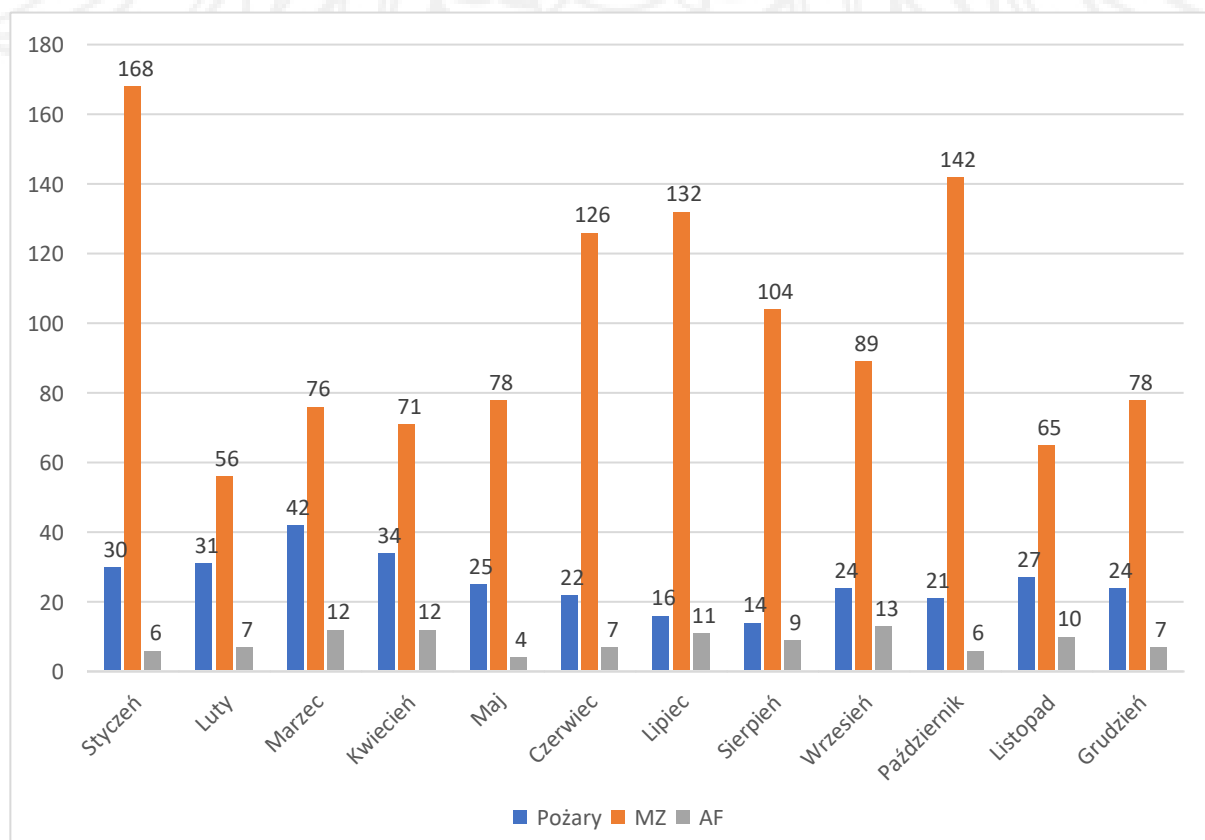

Graf. 103. Zestawienie działań interwencyjnych podejmowanych w 2025 roku przez jednostki straży pożarnej w poszczególnych miesiącach

# PAŃSTWOWA STRAŻ POŻARNA

## KOMENDA POWIATOWA PSP W KARTUZACH

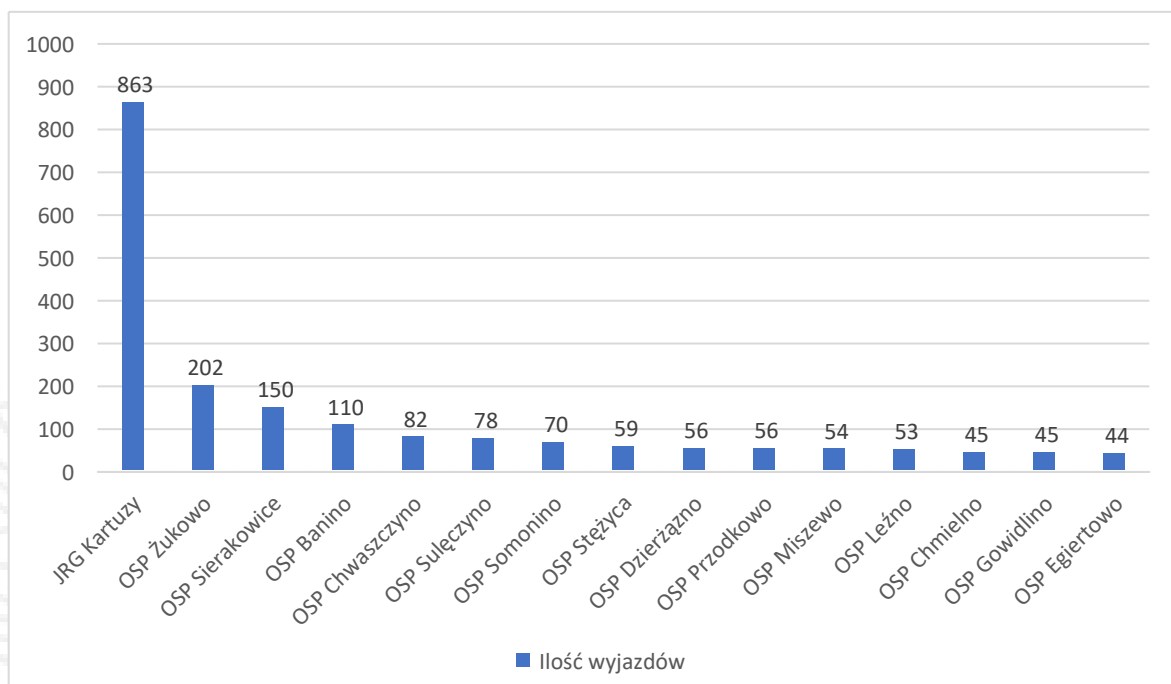

Graf. 104. Zestawienie jednostek straży pożarnych powiatu kartuskiego, które w 2025 roku podejmowały najwięcej interwencji

### Rozdział VII. Działania sekcji ds. organizacyjno-kadrowych

#### 1. Przyjęcia do służby

W celu podjęcia służby w Państwowej Straży Pożarnej kandydat musi spełnić szereg wymagań, które określa ustawa z dnia 24 sierpnia 1991 r. o Państwowej Straży Pożarnej.

Zgodnie z art. 28 służbę w Państwowej Straży Pożarnej może pełnić obywatel polski, niekarany za przestępstwo lub za przestępstwo skarbowe, korzystający w pełni z praw publicznych, posiadający co najmniej średnie wykształcenie oraz zdolność fizyczną i psychiczną do pełnienia tej służby. W art. 28 ustawodawca opisał szczegółowo zasady postępowania kwalifikacyjnego w stosunku do kandydatów do służby w PSP.

Przyjęcia do służby dokonuje właściwy terytorialnie, ze względu na położenie jednostki organizacyjnej PSP, komendant wojewódzki lub powiatowy (miejski) PSP, w miarę posiadanych możliwości etatowych.

#### 2. Struktura zatrudnienia

Limit etatów w KP PSP w Kartuzach na dzień 31 grudnia 2025 r. wynosił 71 etatów funkcjonariuszy, 3 etaty cywilne, w tym 2 członków korpusu służby cywilnej oraz 1 etat pomocniczy.

Stan zatrudnienia w Komendzie Powiatowej Państwowej Straży Pożarnej w Kartuzach na dzień 31 grudnia 2025 r. wyniósł 68 funkcjonariuszy oraz 2 członków korpusu służby cywilnej.

Do służby przyjęto 7 funkcjonariuszy z przeprowadzonych naborów oraz 1 absolwenta Szkoły Aspirantów Państwowej Straży Pożarnej. Ogłoszono 1 nabór kandydatów do służby przygotowawczej na 3 stanowiska w systemie zmianowym.

Na zaopatrzenie emerytalne odeszło 3 funkcjonariuszy.

Struktura zatrudnienia funkcjonariuszy na dzień 31.12.2025 r.:

- według korpusów:
  - Oficerowie - 9
  - Aspiranci - 12
  - Podoficerowie - 25
  - Szeregowi – 22
- według systemu służby:

# PAŃSTWOWA STRAŻ POŻARNA

KOMENDA POWIATOWA PSP W KARTUZACH

- System codzienny - 12
- System zmianowy - 56
- według pionu służbowego:
  - Operacyjny – 63
  - Logistyki – 2
  - Prewencji – 2
  - Pozostałe – 1
- według poziomu wykształcenia:
  - Magisterskie – 12
  - Licencjackie – 8
  - Policealne – 8
  - Średnie – 40

| Wysługa lat służby | Zatrudnienie | Wysługa emerytalna | Zatrudnienie |
|--------------------|--------------|--------------------|--------------|
| 0 – 5              | 25           | 0 – 5              | 11           |
| 6 – 10             | 9            | 6 – 10             | 12           |
| 11 - 15            | 2            | 11 - 15            | 9            |
| 16 - 20            | 21           | 16 - 20            | 13           |
| 21 - 25            | 9            | 21 - 25            | 10           |
| 26 - 30            | 2            | 26 - 30            | 6            |
| 31 - 35            | 0            | 31 - 35            | 6            |
| pow. 35            | 0            | pow. 35            | 1            |
| <b>RAZEM :</b>     | <b>68</b>    | <b>RAZEM :</b>     | <b>68</b>    |

Graf. 105. Struktura zatrudnienia funkcjonariuszy PSP według wysługi lat służby i wysługi emerytalnej

Struktura zatrudnienia pracowników cywilnych na dzień 31.12.2025 r.:

- według pionu służbowego:
  - Operacyjny – 0
  - Logistyki – 2
  - Prewencji – 0
  - Pozostałe – 0

➤ według poziomu wykształcenia :

- Magisterskie – 2
- Licencjackie – 0
- Policealne – 0
- Średnie – 0

### 3. Świadczenia ratownicze

Na podstawie ustawy z dnia 17 grudnia 2021 roku o ochotniczych strażach pożarnych (Dz. U. 2025 r., poz. 244 ze zm.) Komendant Powiatowy PSP w Kartuzach wydał **47** decyzji o przyznaniu świadczenia ratowniczego.

## Rozdział VIII. Działania sekcji finansowej

W roku 2025 Komenda Powiatowa Państwowej Straży Pożarnej w Kartuzach finansowana była z budżetu państwa w niżej wymienionych częściach:

Wojewoda część 85 dział 754 rozdział:

- 75411 Bezpieczeństwo Publiczne i Ochrona Przeciwpożarowa,
- 75295 Obrona narodowa.

Budżet Komendy Powiatowej PSP w Gdańsku na dzień 1 stycznia 2025 roku zgodnie z ustawą budżetową wynosił 9.745.000,00 zł, a po zmianach został ustalony ogółem w wysokości 13.030.649,00 zł w tym:

- w rozdziale 75411 – kwota 10.772.949,00 zł,
- w rozdziale 75295 – kwota 2.257.700,00 zł.

W 2025 roku w związku z uruchomieniem rezerw celowych nastąpiło zwiększenie budżetu Komendy Powiatowej PSP w Kartuzach na następujące cele:

1. Sfinansowanie wydatków związanych z przeszkoleniem strażaków Ochotniczych Straży Pożarnych na podstawie przepisów ustawy z dnia 17 grudnia 2021 r. o ochotniczych strażach pożarnych – 34.300,00 zł,

# PAŃSTWOWA STRAŻ POŻARNA

KOMENDA POWIATOWA PSP W KARTUZACH

2. Częściowe sfinansowanie wydatków Państwowej Straży Pożarnej wynikających z wejścia w życie przepisów rozporządzenia MSWiA zmieniającego rozporządzenie w sprawie uposażenia strażaków PSP. W wyniku powyższego nastąpiło podniesienie poziomu uposażeń na stanowisku stażysta wraz z pochodnymi – 108.890,00 zł,
3. Częściowe sfinansowanie wydatków Państwowej Straży Pożarnej na wypłatę świadczenia za długoletnią służbę funkcjonariuszom pełniącym służbę w Komendzie Powiatowej PSP w Kartuzach – 57.850,00 zł,
4. Uzupelnienie planu w zakresie wydatków bieżących związanych z realizacją zadań statutowych Państwowej Straży Pożarnej – 8.000,00 zł,
5. Uzupelnienie planu w zakresie wydatków bieżących tj. świadczeń i równoważników nieobjętych ustawowym limitem, zakup paliwa i smarów, umundurowania, odzieży ochronnej, na pokrycie kosztów funkcjonowania jednostek w zakresie eksploatacji, napraw sprzętu niezbędnego do prowadzenia działań ratowniczo-gaśniczych , a także remontów budynków – 182.000,00 zł,
6. Sfinansowanie skutków wejścia w życie ustawy z dnia 12 września 2025 roku o zmianie niektórych ustaw w związku z określeniem zasad zakwaterowania funkcjonariuszy Policji, Straży Granicznej, Państwowej Straży Pożarnej, Agencji Bezpieczeństwa Wewnętrznego, Agencji Wywiadu, Służby Kontrwywiadu Wojskowego, Służby Wywiadu Wojskowego, Służby Ochrony Państwa oraz poprawy niektórych warunków pełnienia służby (Dz. U. poz. 1366) – 364.873,00 zł.

| <b>Ustawa budżetowa, rozdział 75411</b> |                 |                   |                                |              |
|---|-----------------|-------------------|--------------------------------|--------------|
|   |                 |                   | Suma środków wydatkowanych z § |              |
|   | Kwota przyznana | Kwota wydatkowana | Bieżące                        | Inwestycyjne |
| KP PSP<br>Kartuzy                       | 10 756 749,00   | 10 756 739,07     | 10 756 739,07                  | 0,00         |

Graf. 106 Informacja o wykorzystanych środkach finansowych w 2025 roku z Ustawy Budżetowej w rozdziale 75411

# PAŃSTWOWA STRAŻ POŻARNA

KOMENDA POWIATOWA PSP W KARTUZACH

W 2025 roku w związku z uruchomieniem Programu Ochrony Ludności i Obrony Cywilnej Komenda Powiatowa PSP w Kartuzach otrzymała w rozdziale 75295 środki finansowe na następujące zadania:

1. Utrzymanie i rozwój podmiotów ochrony ludności i organizacji pozarządowych, w tym krajowego systemu ratowniczo-gaśniczego, Państwowego Ratownictwa Medycznego i jednostek ochrony przeciwpożarowej (Obszar 3) – 2.257.700,00 zł.

| <b>Obszar 3 – POLiOC, rozdział 75295</b> |                 |                   |                                |              |
|--|-----------------|-------------------|--------------------------------|--------------|
|  |                 |                   | Suma środków wydatkowanych z § |              |
|  | Kwota przyznana | Kwota wydatkowana | Bieżące                        | Inwestycyjne |
| KP PSP<br>Kartuzy                        | 2 257 700,00    | 2 257 692,30      | 257 700,00                     | 1 999 992,30 |

Graf. 107 Informacja o wykorzystanych środkach finansowych w 2025 roku z obszaru 3-POL i OC w rozdziale 75295

W 2025 roku budżet Komendy Powiatowej PSP w Kartuzach został zwiększony z budżetu Komendy Wojewódzkiej PSP w Gdańsku o kwoty:

1. Z rezerwy budżetowej:
  - 18.300,00 zł z przeznaczeniem na realizację zadania „Zakup wyposażenia osobistego i ochronnego funkcjonariuszy”,
2. Nadgodziny:
  - 170.563,00 zł z przeznaczeniem na wypłatę nadgodzin, nagród jubileuszowych i innych świadczeń dla funkcjonariuszy,
3. Z kwoty nierozdysponowanej:
  - 16.973,00 zł z przeznaczeniem na dofinansowanie kosztów bieżącego funkcjonowania jednostek Państwowej Straży Pożarnej,
  - 50.000,00 zł z przeznaczeniem na remont instalacji grzewczej w KP PSP Kartuzy.

# PAŃSTWOWA STRAŻ POŻARNA

KOMENDA POWIATOWA PSP W KARTUZACH

| Rok   | Ustawa Budżetowa | Rezerwa celowa,<br>Zwiększenia z KW PSP | Razem         |
|-------|------------------|---|---------------|
| 2023  | 6.682.000,00     | 1.111.485,00                            | 7.793.485,00  |
| 2024  | 9.013.000,00     | 710.282,00                              | 9.723.282,00  |
| 2025  | 9.745.000,00     | 3.269.449,00                            | 13.014.449,00 |
| Razem | 25.440.000,00    | 5.091.216,00                            | 30.531.216,00 |

Graf. 108 Wielkość budżetu Komendy Powiatowej PSP w Kartuzach w latach 2023-2025, w rozdziałach 75411, 75478, 75295

| Rok   | Wynagrodzenia i pochodne | Świadczenia osobowe | Wydatki rzeczowe | Wydatki inwestycyjne | Razem         |
|-------|--------------------------|---------------------|------------------|----------------------|---------------|
| 2023  | 5.598.240,71             | 1.724.041,98        | 465.476,16       | 0,00                 | 7.787.758,85  |
| 2024  | 7.068.686,26             | 1.758.108,18        | 896.480,27       | 0,00                 | 9.723.274,71  |
| 2025  | 7.904.026,63             | 2.143.035,78        | 967.376,66       | 1.999.992,30         | 13.014.431,37 |
| Razem | 20.570.953,60            | 5.625.185,94        | 2.329.333,09     | 1.999.992,30         | 30.525.464,93 |

Graf. 109 Struktura wydatków poniesionych przez Komendę Powiatową PSP w Kartuzach w latach 2023-2025, w rozdziałach 75411, 75478, 75295

| Wydatki<br>KP PSP        | Rok          |       |              |       |               |       |
|--------------------------|--------------|-------|--------------|-------|---------------|-------|
|                          | 2023         | [%]   | 2024         | [%]   | 2025          | [%]   |
| Wynagrodzenia i pochodne | 5.598.240,71 | 71,89 | 7.068.686,26 | 72,70 | 7.904.026,63  | 60,73 |
| Świadczenia osobowe      | 1.724.041,98 | 22,14 | 1.758.108,18 | 18,08 | 2.143.035,78  | 16,47 |
| Wydatki rzeczowe         | 465.476,16   | 5,97  | 896.480,27   | 9,22  | 967.376,66    | 7,43  |
| Wydatki inwestycyjne     | 0,00         | 0,00  | 0,00         | 0,00  | 1.999.992,30  | 15,37 |
| Razem                    | 7.787.758,85 |       | 9.723.274,71 |       | 13.014.431,37 |       |

Graf. 110 Struktura wydatków poniesionych w [%] przez Komendę Powiatową PSP w Kartuzach w latach 2023-2025, w rozdziałach 75411, 75478, 75295.

# PAŃSTWOWA STRAŻ POŻARNA

KOMENDA POWIATOWA PSP W KARTUZACH

W 2025 roku Komenda Powiatowa PSP w Kartuzach pozyskała środki pozabudżetowe w kwocie 37.140,03 zł, które składały się:

- 16.000,00 zł Wojewódzki Fundusz Wsparcia PSP – środki pozyskano w ramach dotacji z Fundacji Orlen, zakupiono cztery tarcze nalewowe z akumulatorami oraz cztery hydronetki w celu doposażenia Sali do edukacji najmłodszych,
- 20.940,03 zł Darowizny rzeczowe – pozyskane od krajowych przedsiębiorstw prywatnych, przedmiotami darowizny było czternaście śpiworów, zestaw do pracy w wodzie, dziewięć hełmów strażackich oraz pięć hełmów technicznych.

W 2025 roku Komenda Powiatowa PSP w Kartuzach kontynuowała „Program Modernizacji Policji, Straży Granicznej, Państwowej Straży Pożarnej i Służby Ochrony Państwa” w rozdziale 75411, w którym realizowaliśmy trzy zadania:

- Wzmocnienie formacji o dodatkowe etaty (w 2024 roku otrzymaliśmy 7 nowych etatów, natomiast w 2025 roku otrzymaliśmy 2 nowe etaty),
- Wzmocnienie motywacyjnego systemu uposażeń funkcjonariuszy (dotyczy wszystkich funkcjonariuszy tj. w 2025 roku – 71 etatów),
- Podwyższenie wynagrodzeń pracowników jednostek organizacyjnych formacji (dotyczy wszystkich pracowników tj. w 2025 roku – 3 etaty).

|               | Wzmocnienie formacji o dodatkowe etaty | Wzmocnienie motywacyjnego systemu uposażeń funkcjonariuszy | Podwyższenie wynagrodzeń pracowników jednostek organizacyjnych formacji |
|---------------|--|--|---|
| KPPSP Kartuzy | 746.179,00                             | 346.768,00   | 15.263,00   |

Graf. 111 Sprawozdanie z wykonania wydatków płacowych z „Programu Modernizacji Policji, Straży Granicznej, Państwowej Straży Pożarnej i Służby Ochrony Państwa” w 2025 r. w rozdziale 75411.

# PAŃSTWOWA STRAŻ POŻARNA

KOMENDA POWIATOWA PSP W KARTUZACH

W 2025 roku Komenda Powiatowa PSP w Kartuzach otrzymała środki finansowe w ramach Funduszu Pomocy Ukrainy, w kwocie 359.316,50 zł.

|                  | Zapewnienie bezpieczeństwa osób, o których mowa w art. 1. ust 1 ustawy z dnia 12 marca 2022 r. o pomocy obywatelom Ukrainy, na podstawie art. 14 ust. 6a |                             |  |           |            |
|------------------|--|-----------------------------|--|-----------|------------|
|                  | w tym:   |                             |  |           |            |
|                  | Zakwaterowanie i wyżywienie funkcjonariuszy  | Usługi transportowe, paliwo | Sprzęt, wyposażenie i części zamienne, naprawy i remonty |           | Razem      |
| Wydatki bieżące  |  |                             | Wydatki majątkowe  |           |            |
| KPPSP<br>Kartuzy | 0,00   | 70.348,50                   | 272.968,00   | 16.000,00 | 359.316,50 |

*Graf. 112 Informacja o wykorzystanych środkach finansowych w ramach Funduszu Pomocy Ukrainie w 2025 roku.*

W 2025 roku Komenda Powiatowa PSP w Kartuzach przekazała dochody w wysokości 14.289,41 zł, z czego odsetki bankowe wyniosły 4.138,31 zł, a pozostałe dochody (zwrot dotacji z lat ubiegłych) wyniosły 10.151,10 zł.

### SPIS GRAFIK

|  |    |
|--|----|
| Graf. 1. Mapa województwa .....  | 3  |
| Graf. 2. Mapa powiatu.....   | 4  |
| Graf. 3. Powierzchnia i liczba ludności: informacje z poszczególnych Urzędów Gmin stan na dzień 31.12.2025 r. ....   | 4  |
| Graf. 4. Przykład zabudowy letniskowej.....  | 6  |
| Graf. 5. Przykład zabudowy wypoczynkowej.....  | 7  |
| Graf. 6. Budynki przemysłowej hodowli drobiu .....   | 7  |
| Graf. 7. Zabudowa miejska w Żukowie.....   | 8  |
| Graf. 8. Gęsta zabudowa szeregowa w gminie Żukowo.....   | 8  |
| Graf. 9. Hala sportowa w Kamienicy Szlacheckiej.....   | 9  |
| Graf. 10. Hala sportowa w Klukowej Hucie .....   | 10 |
| Graf. 11. Szkoła Podstawowa w Baninie.....   | 10 |
| Graf. 12. Budowa hali sportowej w Wilanowie .....  | 11 |
| Graf. 13. Rozbudowa ZSZO w Żukowie o halę sportową.....  | 11 |
| Graf. 14. OSP Somonino.....  | 12 |
| Graf. 15. OSP Kamienica Szlachecka.....  | 13 |
| Graf. 16. OSP Gołubie.....   | 13 |
| Graf. 17. Budynek z instalacją fotowoltaiczną.....   | 16 |
| Graf. 18. Farma fotowoltaiczna.....  | 16 |
| Graf. 19. Powierzchnia lasów w poszczególnych gminach.....   | 17 |
| Graf. 20. Działalność kontrolno-rozpoznawcza .....   | 19 |
| Graf. 21. Przedstawienie ewakuacji .....   | 20 |
| Graf. 22. Konkurs plastyczny dla dzieci .....  | 21 |
| Graf. 23. Czułka na straży Twojego Bezpieczeństwa .....  | 21 |
| Graf. 24. Struktura organizacyjna KSRG w powiecie kartuskim.....   | 23 |
| Graf. 25. SKKP Komendanta Powiatowego PSP w Kartuzach.....   | 24 |
| Graf. 26. Schemat obsługi zgłoszeń alarmowych.....   | 25 |
| Graf. 27. Przyjęcie zgłoszenia alarmowego w systemie informatycznym.....   | 26 |
| Graf. 28. Mapa obszarów chronionych w ramach pomocy wzajemnej – aktualne porozumienia z KM PSP Gdynia, KM PSP Gdańsk, KP PSP Bytów, KP PSP Kościerzyna, KP PSP Pruszcz Gdański i KP PSP Wejherowo..... | 27 |
| Graf. 29. Zasięg dojazdów OSP w KSRG z uwzględnieniem czasu alarmowania 5 minut.....   | 27 |
| Graf. 30. Schemat COO KSRG woj. pomorskiego.....   | 28 |
| Graf. 31. Wykaz sił i środków wchodzących w skład COO z terenu powiatu kartuskiego.....  | 29 |
| Graf. 32. Typy plutonów WOO woj. pomorskiego.....  | 29 |
| Graf. 33. Wykaz sił i środków wchodzących w skład WOO z terenu powiatu kartuskiego.....  | 31 |
| Graf. 34. Mapa obrazująca orientacyjny obszar działania pomiotów KSRG spełniających wymagania sprzętowe i odpowiednie przeszkolenie w celu prowadzenia działań medycznych.....                         | 31 |
| Graf. 35. Mapa obrazująca obszar działania oraz orientacyjny czas dotarcia JRG do miejsca zdarzenia .....  | 33 |
| Graf. 36. Mapa obrazująca rozmieszczenie i orientacyjny obszar działania Specjalistycznych Grup Ratownictwa Chemiczno-Ekologicznego.....   | 33 |

# PAŃSTWOWA STRAŻ POŻARNA

## KOMENDA POWIATOWA PSP W KARTUZACH

|   |    |
|---|----|
| Graf. 37. Mapa obrazująca rozmieszczenie i orientacyjny obszar działania Specjalistycznych Grup Ratownictwa Technicznego.....                 | 34 |
| Graf. 38. Mapa obrazująca rozmieszczenie i orientacyjny obszar działania Specjalistycznych Grup Ratownictwa Wodno-Nurkowego.....              | 35 |
| Graf. 39. Mapa przedstawiająca rozmieszczenie jednostek realizujących zadania poszukiwawczo-ratownicze oraz zasięgi czasowe.....              | 36 |
| Graf. 40. Mapa obrazująca rozmieszczenie i orientacyjny obszar działania Specjalistycznych Grup Ratownictwa Poszukiwawczo – Ratowniczego..... | 37 |
| Graf. 41. Mapa obrazująca rozmieszczenie i orientacyjny obszar działania Specjalistycznych Grup Ratownictwa Wysokościowego.....               | 38 |
| Graf. 42. Podsumowanie wypadkowości strażaków powiatu kartuskiego.....  | 40 |
| Graf. 43. Ubranie specjalne.....  | 42 |
| Graf. 44 Ubranie specjalne.....   | 42 |
| Graf. 45 Hełm strażacki.....  | 43 |
| Graf. 46 Rękawice specjalne.....  | 43 |
| Graf. 47 Rękawice techniczne.....   | 43 |
| Graf. 48 Bielizna termoaktywna 3-częściowa.....   | 44 |
| Graf. 49 Obuwie specjalne.....  | 45 |
| Graf. 50 Obuwie gumowe.....   | 46 |
| Graf. 51 Worek transportowy.....  | 46 |
| Graf. 52 Obuwie służbowe.....   | 49 |
| Graf. 53 Bluza służbowa typu POLAR.....   | 50 |
| Graf. 54 Koszulka służbowa T-shirt.....   | 51 |
| Graf. 55 Pasek służbowy.....  | 51 |
| Graf. 56 Bluza służbowa.....  | 52 |
| Graf. 57 Koszula służbowa długi rękaw.....  | 52 |
| Graf. 58 Koszula służbowa krótki rękaw.....   | 53 |
| Graf. 59 Spodnie służbowe.....  | 53 |
| Graf. 60 Czapka służbowa.....   | 54 |
| Graf. 61 Śpiwór.....  | 55 |
| Graf. 62 Ubranie do pracy w wodzie.....   | 56 |
| Graf. 63 Samochód ciężki ratowniczo-gaśniczy SCANIA P450.....   | 58 |
| Graf. 64 Samochód ciężki ratowniczo-gaśniczy SCANIA P450.....   | 60 |
| Graf. 65 Motopompa pływająca MAMUT PH-2400.....   | 61 |
| Graf. 66 Turbowentylator oddymiający RAMFAN GX 350.....   | 62 |
| Graf. 67 Motopompa pływająca.....   | 62 |
| Graf. 68 Miernik wielogazowy.....   | 63 |
| Graf. 69 Detektor jednogazowy.....  | 63 |
| Graf. 70 Zestaw RAPID Entry.....  | 64 |
| Graf. 71 Lanca gaśnicza.....  | 64 |
| Graf. 72 Działko wodno-pianowe.....   | 65 |
| Graf. 73 Przenośny zbiornik na wodę.....  | 65 |
| Graf. 74 Sygnalizator bezruchu.....   | 66 |
| Graf. 75 Armatura wodna.....  | 67 |
| Graf. 76 Prądownica wodna i prądownica pianowa.....   | 68 |

# PAŃSTWOWA STRAŻ POŻARNA

## KOMENDA POWIATOWA PSP W KARTUZACH

|   |    |
|---|----|
| Graf. 77 Kurtyna wodna, zbieracz, stojak hydrantowy, zasysacz liniowy.....  | 69 |
| Graf. 78 Zestaw chemoodporny.....   | 70 |
| Graf. 79 Ubranie do pracy w wodzie.....   | 71 |
| Graf. 80 Zestawienie sprzętu silnikowego.....   | 73 |
| Graf. 81 Średni samochód ratowniczo-gaśniczy .....  | 74 |
| Graf. 82 Lekki samochód ratowniczo-gaśniczy.....  | 75 |
| Graf. 83 Montaż finansowy - zakup pojazdów dla OSP .....  | 76 |
| Graf. 84. Opis SOD OSP.....   | 76 |
| Graf. 85. SOD1.....   | 77 |
| Graf. 86. SOD2.....   | 77 |
| Graf. 87. SOD3.....   | 78 |
| Graf. 88. SOFU.....   | 78 |
| Graf. 89. Diagram stanów dla umowy.....   | 79 |
| Graf. 90. Diagram stanów dla sprawozdania.....  | 79 |
| Graf. 91 Rozliczenie dotacji dla jednostek OSP KSRG.....  | 80 |
| Graf. 92 Rozliczenie dotacji dla pozostałych jednostek OSP .....  | 81 |
| Graf. 93. Lokalizacja miejsc w których doszło do zdarzeń w komunikacji drogowej w 2025 r.....   | 83 |
| Graf. 94. Częstotliwość interwencji JOP.....  | 84 |
| Graf. 95. Działania interwencyjne straży pożarnych w Powiecie za lata 2024 – 2025.....  | 85 |
| Graf. 96. Zestawienie pożarów w 2025 r. według rodzaju obiektów.....  | 85 |
| Graf. 97. Zestawienie miejscowych zagrożeń w 2025 r. według rodzaju obiektów.....   | 86 |
| Graf. 98. Zdarzenia w powiecie kartuskim w latach 2016-2025.....  | 86 |
| Graf. 99. Ilość podejmowanych interwencji przez jednostki straży pożarnych w poszczególnych gminach powiatu kartuskiego w roku 2025 .....           | 87 |
| Graf. 100. Udział w działaniach ratowniczych zastępów i strażaków w roku 2025.....  | 88 |
| Graf. 101. Udział służb współdziałających z jednostkami straży pożarnych w interwencjach podejmowanych w roku 2025.....                             | 88 |
| Graf. 102. Poszkodowani w zdarzeniach na terenie powiatu w roku 2025.....   | 89 |
| Graf. 103. Zestawienie działań interwencyjnych podejmowanych w 2025 roku przez jednostki straży pożarnej w poszczególnych miesiącach .....          | 89 |
| Graf. 104. Zestawienie jednostek straży pożarnych powiatu kartuskiego, które w 2025 roku podejmowały najwięcej interwencji.....                     | 90 |
| Graf. 105. Struktura zatrudnienia funkcjonariuszy PSP według wysługi lat służby i wysługi emerytalnej .....   | 92 |
| Graf. 106 Informacja o wykorzystanych środkach finansowych w 2025 roku z Ustawy Budżetowej w rozdziale 75411 .....                                  | 94 |
| Graf. 107 Informacja o wykorzystanych środkach finansowych w 2025 roku z obszaru 3-POL i OC w rozdziale 75295 .....                                 | 95 |
| Graf. 108 Wielkość budżetu Komendy Powiatowej PSP w Kartuzach w latach 2023-2025, w rozdziałach 75411, 75478, 75295.....                            | 96 |
| Graf. 109 Struktura wydatków poniesionych przez Komendę Powiatową PSP w Kartuzach w latach 2023-2025, w rozdziałach 75411, 75478, 75295 .....       | 96 |
| Graf. 110 Struktura wydatków poniesionych w [%] przez Komendę Powiatową PSP w Kartuzach w latach 2023-2025, w rozdziałach 75411, 75478, 75295. .... | 96 |

# PAŃSTWOWA STRAŻ POŻARNA

KOMENDA POWIATOWA PSP W KARTUZACH

Graf. 111 Sprawozdanie z wykonania wydatków płacowych z „Programu Modernizacji Policji, Straży Granicznej, Państwowej Straży Pożarnej i Służby Ochrony Państwa” w 2025 r. w rozdziale 75411. ...97

Graf. 112 Informacja o wykorzystanych środkach finansowych w ramach Funduszu Pomocy Ukrainie w 2025 roku. ....98

