Kochów, dnia 21.10.2024r.

WNOSZĄCY:
Mieszkańcy miejscowości Kochów,
Sołectwo Kochów Kępa

Do:
Tomasz Kwiatkowski
Burmistrz Miasta i Gminy
Maciejowice
ul. Sportowa 8
08-480 Maciejowice

PETYCJA

URZĄD MIASTA I GMINY
PEŁNEGO
2024 -10- 24
4763 Nosz zał. .....Podpis.....
Dopr: [redacted] s.....

Szanowny Panie Burmistrzu,

My, niżej podpisani mieszkańcy Sołectwa Kochów-Kępa oraz właściciele i dzierżawcy gruntów rolnych położonych w Sołectwie, jesteśmy zaniepokojeni sposobem funkcjonowania strzelnicy "SH Security" położonej w sąsiedztwie naszych domów. Strzelnica wywołuje hałas przekraczający dopuszczalną normę oraz wywołuje zagrożenie wśród ludzi i zwierząt. Istnieje również ryzyko zatrucia ołowiem wynikającym z pojawienia się na terenie strzelnicy wód gruntowych gdy poziom stanu rzeki Wisły jest wysoki. W związku z tym prosimy o podjęcie odpowiednich działań wobec podmiotu, odpowiadającego za funkcjonowanie strzelnicy, tak aby nie dochodziło do zagrożenia naszego spokoju, wynikającego z korzystania z tego obiektu, jak również doprowadzenie do zmniejszenia hałasu, wywoływanego podczas strzelania. Prosimy również o weryfikację czy zwierciadło wód gruntowych wynosi nie mniej niż 1 m.(§ 2 ust. 3 rozporządzenia MOS). Argumentujemy to następująco:

Po pierwsze

Strzelnica usytuowana jest w niedalekiej odległości od domów, najbliższe budynki położone są w odległości od około 200 m. W odległości około 400 m znajduje się obszar specjalnej ochrony ptaków Natura 2000. Obowiązkiem właściciela jest taka eksploatacja strzelnicy, aby jej uciążliwość nie wykraczała poza granice terenu do którego posiada tytuł władania. Jednak obiekt jest używany w sposób sprzeczny z normami współżycia społecznego, poprzez stwarzanie uciążliwości dla osób i zwierząt sąsiadujących z wyżej wymienionym obiektem poprzez wywoływanie hałasu. Czujemy się jak na poligonie.

URZĄD MIASTA I GMINY
MACIEJOWICE
ul. Sportowa 8, 08-480 Maciejowice
tel. 25 682 57 37
NIP: 8261097043

Za zgodność z oryginałem
Maciejowice, dnia 12 LIS 2024

[redacted]

Dźwięk wydobywający się ze strzelnicy ma charakter impulsywny, skumulowany, niebezpieczny dla zdrowia. Wywołujący bóle głowy, nerwowość oraz rozdrażnienie. Tymczasem wśród mieszkańców najbardziej narażonych na dźwięk są małe dzieci w wieku przedszkolnym oraz osoby starsze powyżej 70 roku życia. Nasze dzieci czują się zagrożone, słysząc wystrzały pytają nas ,,czy to wojna"?, nie mogą spać, budzą się w nocy, z troską obserwujemy spadek poczucia ich bezpieczeństwa i spokoju.

Po drugie:

Strzelnica usytuowana jest na terenie rekreacyjnym, przy drodze dojazdowej do rzeki Wisły, tradycyjnie wykorzystywanej jako miejsce spacerów z dziećmi, przejażdżek rowerowych czy uprawiania Nordic walking przez mieszkańców nie tylko Kochowa Kępy ale również mieszkańców Miasta i Gminy Maciejowice. Obserwujemy zjawisko zawracania przed strzelnicą przez osoby, gdy strzelnica jest użytkowana. Argumentowane jest to hałasem oraz strachem o siebie.

Po trzecie:

W ostatnim czasie znacznie zwiększyła się częstotliwość wystrzałów. Szczególnie uciążliwe jest to w dni wolne od pracy gdy strzelanie rozpoczyna się rano, a kończy nawet po zmroku. Częstotliwość strzałów potrafi osiągnąć kilkadziesiąt na minutę, w tym nierzadkie jest strzelanie seriami jednocześnie z kilku broni. Wystrzały wywołują hałas przekraczający dopuszczalne normy. Podstawowym aktem prawnym regulującym zagadnienia związane z ochroną środowiska przed hałasem jest ustawa z dnia 27 kwietnia 2001 r. Prawo ochrony środowiska (j.t. Dz.U.2013, poz. 1232 ze zm.). Kwestie związane z występowaniem hałasu zostały także uregulowane w innych aktach prawnych takich jak: ustawa z dnia 7 lipca 1994 r. Prawo budowlane; ustawa z dnia 23 marca 2003 r. o planowaniu i zagospodarowaniu przestrzennym; ustawa z dnia 20 lipca 1991 r. o Inspekcji ochrony środowiska. Dopuszczalny poziom emisji hałasu regulują normy prawa administracyjnego, np. w przypadku hałasu są to przepisy rozporządzenia Ministra Środowiska z dnia 29 lipca 2004 roku , (Dz. U. Nr 178, poz. 1841) zabraniające hałasu powyżej 55 dB. Wystrzał z broni krótkiej (pistolet, rewolwer) bez tłumika osiąga średnio 140-160 dB, strzelba kalibru 12 to 165 dB, karabinek sportowy kalibru 22 cala 134 dB. Hałas impulsowy wytwarzany podczas strzałów z broni palnej charakteryzuje się znacznie większymi wartościami szczytowego poziomu dźwięku. W zależności od rodzaju broni, wystrzałom towarzyszą impulsy o poziomie 160-177 dB, lub nawet wyższym. Art. 144 kodeksu cywilnego nakazuje właścicielowi nieruchomości, aby ten przy wykonywaniu swego prawa powstrzymywał się od działań, które by zakłócały korzystanie z nieruchomości sąsiednich ponad przeciętną miarę, wynikającą ze społeczno-gospodarczego przeznaczenia nieruchomości i stosunków miejscowych.

URZĄD MIASTA I GMINY
MACIEJOWICE
ul. Sportowa 8, 08-480 Maciejowice
tel. 25 682 57 37
NIP. 8261097043

Za zgodność z oryginałem
Maciejowice, dnia 14 LIS 2024

[redacted]

Art. 11 rozporządzenia Ministra Infrastruktury z dnia 12 kwietnia 2002 r. w sprawie warunków technicznych, jakim powinny odpowiadać budynki i ich usytuowanie mówi, że budynki z pomieszczeniami przeznaczonymi na pobyt ludzi powinny być wznoszone poza zasięgiem zagrożeń i uciążliwości. Do tych uciążliwości zalicza się m.in. hałas.

Po czwarte:

W naszym przekonaniu, wybudowana strzelnica nie posiada wystarczających zabezpieczeń przed hałasem, który emitowany jest w dni robocze o różnych godzinach oraz w soboty i niedzielę w godzinach 10:00 18:00 lub dłużej. Strzelnica nie posiada żadnych ekranów akustycznych, a między nią a naszymi nieruchomościami nie ma żadnej naturalnej bariery. Jedynym zabezpieczeniem strzelnicy są wały usypane z piasku o niewielkiej wysokości, które naszym zdaniem nie tylko nie zapewniają wystarczającej ochrony przed hałasem, ale również nie zapewniają odpowiedniego bezpieczeństwa dla osób przechodzących obok.

Po piąte:

W związku z wyrażonymi powyżej wątpliwościami co do zasad funkcjonowania strzelnicy i ich prawnego umocowania, uznajemy za stosowne zwrócić uwagę na to, czy strzelnica posiada zezwolenie na prowadzenie działalności: weryfikacje, czy zwierciadło wód gruntowych wynosi nie mniej niż 1 m; czy posiada odpowiedni regulamin zapewniający bezpieczeństwo; czy strzelający towarzyszą instruktorzy; czy i przez kogo weryfikowana jest licencja na broń.

W podsumowaniu

pragniemy stwierdzić , że nie wyobrażamy sobie aby być nadal narażonym na uciążliwości wynikających z działalności strzelnicy. Zgodnie z § 3 Rozporządzenia Ministra Ochrony Środowiska z dnia 04.04.2000 roku w sprawie wymagań dotyczących budowy i użytkowania strzelnic, mają być one lokalizowane w sposób zapewniający ochronę środowiska przed hałasem, przy czym poziom hałasu nie może przekraczać dopuszczalnego poziomu. Poziom hałasu w środowisku można określić na poziomie 50 dB i 55 dB. Jesteśmy przekonani, że obecny poziom hałasu przekracza te wartości. Liczymy, Że urząd Miasta i Gminy rzetelnie zbada i skontroluje jego poziom przy użyciu odpowiednich sprzętów pomiarowych, dokonywanych przez akredytowanych profesjonalistów, w odpowiednich warunkach i weryfikujących każdy rodzaj broni oraz kalibrów.

Bardzo prosimy o pozytywne rozpatrzenie naszej petycji.

URZĄD MIASTA I GMINY
MACIEJOWICE
ul. Sportowa 8, 08-480 Maciejowice
tel. 25 682 57 37
NIP: 825 097043

Za zgodność z oryginałem

Maciejowice, dnia 12 LIS 2024

[redacted]

Wszelka korespondecje w tej sprawie prosimy kierować na adres:

lub

[redacted]

[redacted]

Z poważaniem

[redacted]

URZĄD MIASTA I GMINY
MACIEJOWICE
ul. Sportowa 8, 08-480 Maciejowice
tel. 25 682 57 37
NIP: 8261097043

Za zgodność z oryginałem

Maciejowice, dnia 12 LIS 2024

[redacted]

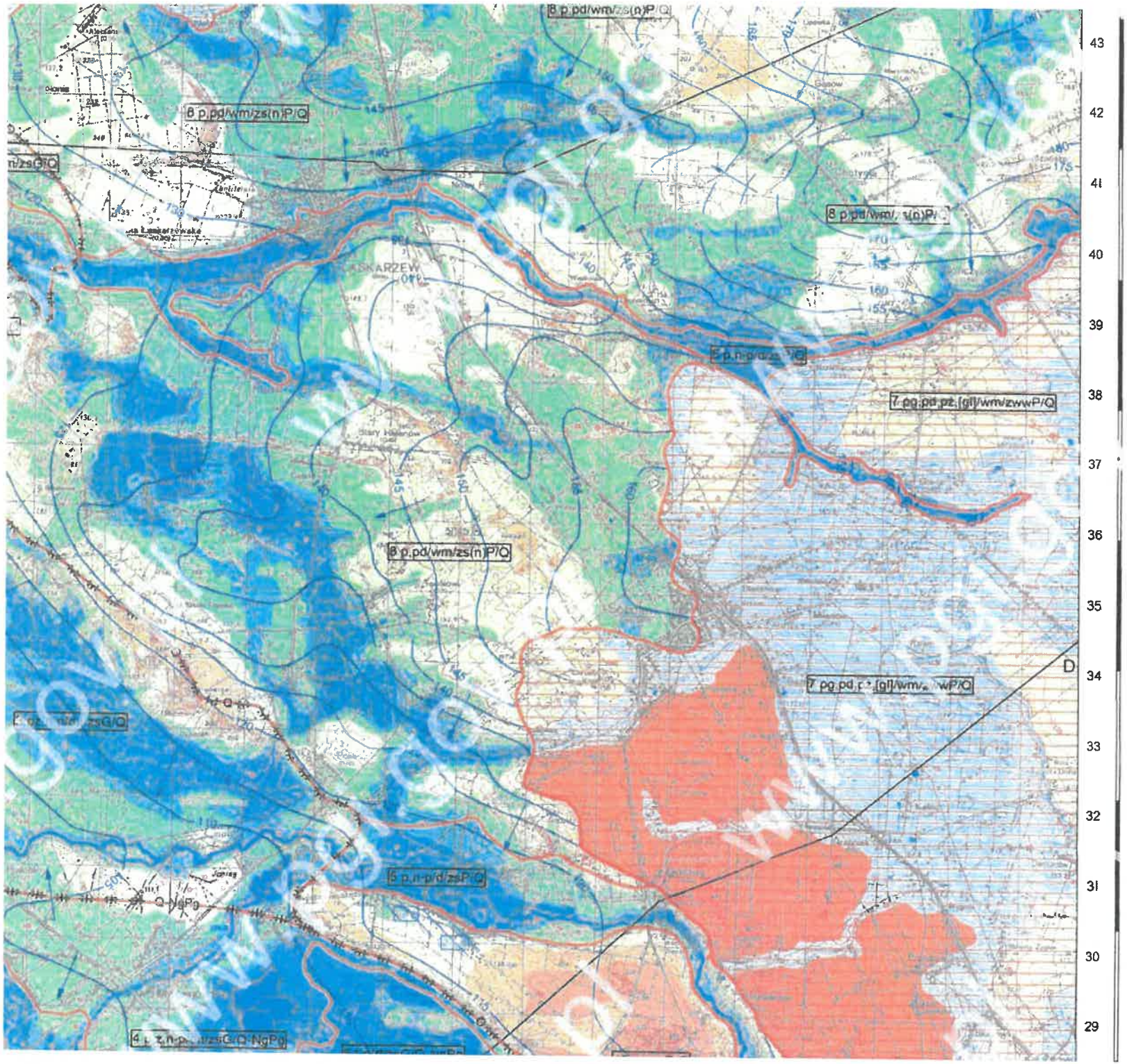

Q - symbol stratygrafi PPW,

Litologia utworów pierwszego poziomu wodonośnego
ż - żwiry, pż - piaski i żwiry, p piaski różnoziarniste,
gliniaste, t - torfy, n - namuły, mł - mady

Litologia niewodonośnych utworów towarzyszących
[gl] - glina

Strefy hydrodynamiczno-geomorfologiczne:
d - dolina, dz taras zalewowy, dn - taras nadzalewo
morenowe

Charakter zwierciadła:
zs - zwierciadło swobodne, zs(n) - zwierciadło swob
zróżnicowanych warunkach występowania i własnoś
zmiennym charakterze.

Rodzaj PPW:
G - będący głównym użytkowym poziomem wodono

Symbole stratygraficzne PPW:
Q - czwartorzęd, Ng - neogen, Pg - paleogen

Zasięg jednostki pierwszego poziomu wodonośnego

Q Obszar występowania głównego użytkowego poziom

Q Obszar występowania pierwszego poziomu wodo

Obszar występowania pierwszego
i własnościach warstw wodonośnych (zww,

Obszar występowania po wód zawieszonych

2-5 Q Głębokość do zwierciadła poziom wód zawieszony
Q - Symbol stratygraficzny poziomu wód zawieszony

HYDRODY

Hydroizohipsa pierwszego

(opracowano na podstawie p

110 Hydroizohipsa zwierciadła swobodnego, m n.p.m.

17 Hydroizohipsa poziomu o zwierciadle napiętym, m n.

Lokalny kierunek przepływu wód podziemnych

GŁĘBOKOŚĆ DO PIERWSZEGO

< 1 m

1 - 2 m

2 - 5 m

5 - 10 m

10 - 20 m

20 - 50 m

ZWIĄZEK WÓD PODZIEMNYCH Z

Podmokłości

INNE OZNA

MACIEJOWICE

Urząd Miasta i Gminy Maciejowice
ul. Sportowa 8
08-480 Maciejowice
tel. (025) 682-57-37
www.maciejowice.pl
gmina@maciejowice.pl

Wojewódzki Inspektorat Ochrony Środowiska w Warszawie
KANCELARIA WIOŚ
Wpłynęło dnia: 2024 -11- 19
Liczba załączników: 1
RPW/ 33941/2024
Zo

RI. 6231.2.2024

Data:2024-11-19
RPW/33941/2024 P

Maciejowice, dnia 12 listopada 2024r.

ZAWIADOMIENIE

Na podstawie art. 65 §1 ustawy z dnia 14 czerwca 1960r. Kodeks postępowania administracyjnego (t.j. Dz.U. z 2024r. poz. 572) przekazuję do rozpatrzenia według kompetencji petycję mieszkańców miejscowości Kochów, sołectwo Kochów Kępa z dnia 21 października 2024r. (data wpływu: 24.10.2024r.) w części dotyczącej funkcjonowania strzelnicy „SH Security" oraz powodowanego przez nią ryzyka zatrucia wód gruntowych ołowiem.

Uzasadnienie

W złożonej w Urzędzie Miasta i Gminy Maciejowice petycji mieszkańcy sołectwa Kochów Kępa poruszają kwestię uciążliwości powodowanych przez strzelnicę „SH Security", w tym powodowanego przez nią ryzyka zatrucia wód gruntowych ołowiem.

Ustawa z dnia 20 lipca 1991r. o Inspekcji Ochrony Środowiska (t.j. Dz.U. z 2024r. poz. 425) w art. 2 określa zakres zadań Inspekcji Ochrony Środowiska. W katalogu tym mieści się m. in. kontrola podmiotów korzystających ze środowiska w zakresie przestrzegania przepisów o ochronie środowiska oraz wykonywanie zadań w zakresie zapobiegania szkodom w środowisku i ich naprawy.

W związku z powyższym Burmistrz Maciejowic nie jest właściwy do podjęcia działań w opisanej sprawie i zgodnie z art. 65 §1 KPA przekazuje ją do organu właściwego tj. Wojewódzkiego Inspektoratu Ochrony Środowiska w Warszawie, Delegatura w Mińsku Mazowieckim.

[redacted]

W załączeniu:

1. Petycja mieszkańców miejscowości Kochów, sołectwo Kochów Kępa z dnia 21 października 2024r.

Otrzymują:

1. Wojewódzki Inspektorat Ochrony Środowiska w Warszawie, Delegatura w Mińsku Mazowieckim, pl. Kilińskiego 10, 05-300 Mińsk Mazowiecki
2. a/a

Do wiadomości:

1. [redacted] podmiot wskazany w petycji do korespondencji

Sporządziła:

[redacted]

Mazowiecki Wojewódzki Inspektor Ochrony Środowiska

00-716 WARSZAWA
ul. Bartycka 110A
tel.: 22 651-07-07; 22 651-06-60

fax: 22 651-06-76
e-mail: warszawa@warszawa.wios.gov.pl
www.gov.pl/wios-warszawa

adres do korespondencji:
DELEGATURA WIOŚ W MIŃSKU MAZOWIECKIM
05-300 MIŃSK MAZOWIECKI, Pl. Kilińskiego 10
tel./ fax: 25 758-46-85; 25 758-30-40
e-mail: minsk@warszawa.wios.gov.pl

MM-IN.7024.315.2024.KD

Mińsk Mazowiecki dnia 2024-11-28

Regionalny Dyrektor Ochrony Środowiska
(e-PUAP)

Starosta Garwoliński
(e-PUAP)

Na podstawie art. 243 w związku z art. 19 ustawy z dnia 14 czerwca 1960 r. Kodeks postępowania administracyjnego, (Dz. U. z 2024 r. poz. 572) przekazuję do rozpatrzenia w zakresie posiadanych kompetencji wniosek mieszkańców sołectwa Kochów-Kępa, który wpłynął przy piśmie Burmistrza Miasta i Gminy Maciejowice z dnia 12 listopada 2024 r., znak: RI.6231.2.2024 dotyczący uciążliwości powstającej w wyniku funkcjonowania strzelnicy „SH Security" położonej w Kochowie.

Jednocześnie informuję, że zgodnie z art. 2 ust. 1 pkt 1 lit. b ustawy z dnia 20 lipca 1991 r. do obowiązków Inspekcji Ochrony Środowiska należy kontrola podmiotów korzystających ze środowiska w rozumieniu ustawy z dnia 27 kwietnia 2001 r. - Prawo ochrony środowiska (Dz. U. z 2024 r. poz. 54, z późn. zm.) w zakresie przestrzegania decyzji ustalających warunki korzystania ze środowiska oraz przestrzegania zakresu, częstotliwości i sposobu prowadzenia pomiarów wielkości emisji i jej wpływu na stan środowiska.

W załączeniu: Wniosek Burmistrza Miasta i Gminy Maciejowice z dnia 12.11.2024 r.

[redacted]

Otrzymują:
1. Adresaci
2. a/a

Do wiadomości:
1. Burmistrz Miasta i Gminy Maciejowice

Klauzula informacyjna RODO:
Administratorem danych osobowych jest Mazowiecki Wojewódzki Inspektor Ochrony Środowiska. Dane przetwarzane są w celu obsługi pisma lub wniosku, w oparciu o przepisy prawa oraz w zakresie realizacji zadań w interesie publicznym. Szczegółowe informacje o danych osobowych, w tym o sposobie realizacji praw, dostępne są na stronie internetowej https://www.gov.pl/web/wios-warszawa/ochrona-danych-osobowych oraz w siedzibie Inspektoratu.