

POLSKA W ZASIĘGU

STACJONARNEGO
DOSTĘPU DO
INTERNETU



III KWARTAŁ
2025



Minister
Cyfryzacji



Instytut Łączności
PAŃSTWOWY INSTYTUT BADAWCZY

internet.gov.pl

Województwo warmińsko- mazurskie

Spis treści

● Województwo warmińsko-mazurskie	10
● 1. Powiat bartoszycki	15
● 1.1 Gmina Bartoszyce	19
● 1.2 Gmina Górowo Iławeckie	25
● 1.3 Gmina Bartoszyce	30
● 1.4 Gmina Bisztynek	35
● 1.5 Gmina Górowo Iławeckie	41
● 1.6 Gmina Sępól	46
● 2. Powiat braniewski	51
● 2.1 Gmina Braniewo	55
● 2.2 Gmina Braniewo	61
● 2.3 Gmina Frombork	66
● 2.4 Gmina Lelkowo	71
● 2.5 Gmina Pieniężno	76
● 2.6 Gmina Płoskinia	81
● 2.7 Gmina Wilczęta	86
● 3. Powiat działdowski	91
● 3.1 Gmina Działdowo	95
● 3.2 Gmina Działdowo	101
● 3.3 Gmina Iłowo-Osada	106
● 3.4 Gmina Lidzbark	111
● 3.5 Gmina Płońska	116
● 3.6 Gmina Rybno	121
● 4. Powiat elbląski	126
● 4.1 Gmina Elbląg	130
● 4.2 Gmina Godkowo	135
● 4.3 Gmina Gronowo Elbląskie	140
● 4.4 Gmina Markusy	145
● 4.5 Gmina Milejewo	150
● 4.6 Gmina Młynary	155
● 4.7 Gmina Pasłęk	160

● 4.8 Gmina Rychliki	166
● 4.9 Gmina Tolkmicko	171
● 5. Powiat ełcki	176
● 5.1 Gmina Ełk	180
● 5.2 Gmina Ełk	186
● 5.3 Gmina Kalinowo	191
● 5.4 Gmina Prostki	196
● 5.5 Gmina Stare Juchy	201
● 6. Powiat giżycki	206
● 6.1 Gmina Giżycko	210
● 6.2 Gmina Giżycko	216
● 6.3 Gmina Kruklanki	221
● 6.4 Gmina Miłki	226
● 6.5 Gmina Ryn	231
● 6.6 Gmina Wydminy	236
● 7. Powiat ławski	241
● 7.1 Gmina Ława	245
● 7.2 Gmina Lubawa	251
● 7.3 Gmina Ława	256
● 7.4 Gmina Kisielice	261
● 7.5 Gmina Lubawa	266
● 7.6 Gmina Susz	271
● 7.7 Gmina Zalewo	276
● 8. Powiat kętrzyński	281
● 8.1 Gmina Kętrzyn	285
● 8.2 Gmina Barciany	291
● 8.3 Gmina Kętrzyn	296
● 8.4 Gmina Korsze	301
● 8.5 Gmina Reszel	307
● 8.6 Gmina Srokowo	312
● 9. Powiat lidzbarski	317
● 9.1 Gmina Lidzbark Warmiński	321
● 9.2 Gmina Kiwity	327

● 9.3 Gmina Lidzbark Warmiński	332
● 9.4 Gmina Lubomino	337
● 9.5 Gmina Orneta	342
● 10. Powiat mrągowski	347
● 10.1 Gmina Mrągowo	351
● 10.2 Gmina Mikołajki	357
● 10.3 Gmina Mrągowo	362
● 10.4 Gmina Piecki	367
● 10.5 Gmina Sorkwity	372
● 11. Powiat nidzicki	377
● 11.1 Gmina Janowiec Kościelny	381
● 11.2 Gmina Janowo	386
● 11.3 Gmina Kozłowo	391
● 11.4 Gmina Nidzica	396
● 12. Powiat nowomiejski	402
● 12.1 Gmina Nowe Miasto Lubawskie	406
● 12.2 Gmina Biskupiec	412
● 12.3 Gmina Grodziczno	417
● 12.4 Gmina Kurzętnik	422
● 12.5 Gmina Nowe Miasto Lubawskie	427
● 13. Powiat olecki	432
● 13.1 Gmina Kowale Oleckie	436
● 13.2 Gmina Olecko	441
● 13.3 Gmina Świętajno	447
● 13.4 Gmina Wieliczki	452
● 14. Powiat olsztyński	457
● 14.1 Gmina Barczewo	461
● 14.2 Gmina Biskupiec	466
● 14.3 Gmina Dobrze Miasto	471
● 14.4 Gmina Dywity	476
● 14.5 Gmina Gietrzwałd	482
● 14.6 Gmina Jeziorany	488
● 14.7 Gmina Jonkowo	493

● 14.8 Gmina Kolno	498
● 14.9 Gmina Olsztynek	503
● 14.10 Gmina Purda	509
● 14.11 Gmina Stawiguda	514
● 14.12 Gmina Świątki	520
● 15. Powiat ostródzki	525
● 15.1 Gmina Ostróda	529
● 15.2 Gmina Dąbrówno	535
● 15.3 Gmina Grunwald	540
● 15.4 Gmina Łukta	545
● 15.5 Gmina Małdyty	550
● 15.6 Gmina Miłakowo	555
● 15.7 Gmina Miłomłyn	560
● 15.8 Gmina Morąg	565
● 15.9 Gmina Ostróda	571
● 16. Powiat piski	577
● 16.1 Gmina Biała Piska	581
● 16.2 Gmina Orzysz	586
● 16.3 Gmina Pisz	591
● 16.4 Gmina Ruciane-Nida	596
● 17. Powiat szczycieński	601
● 17.1 Gmina Szczytno	605
● 17.2 Gmina Dźwierzuty	611
● 17.3 Gmina Jedwabno	616
● 17.4 Gmina Pasym	621
● 17.5 Gmina Rozogi	626
● 17.6 Gmina Szczytno	631
● 17.7 Gmina Świętajno	636
● 17.8 Gmina Wielbark	641
● 18. Powiat gołdapski	646
● 18.1 Gmina Banie Mazurskie	650
● 18.2 Gmina Dubeninki	655
● 18.3 Gmina Gołdap	660

● 19. Powiat węgorzewski	665
● 19.1 Gmina Budry	668
● 19.2 Gmina Pozezdrze	673
● 19.3 Gmina Węgorzewo	678
● 20. Powiat Elbląg	683
● 21. Powiat Olsztyn	689

Województwo warmińsko-mazurskie

TERC: 28

Statystyki ogólne

W województwie jest 273 385 punktów adresowych. Na koniec września 2025 roku w zasięgu stacjonarnego dostępu do usług szerokopasmowych było 180 607 punktów adresowych. Na wskazanym obszarze było 139 055 białych plam NGA, w tym 92 778 pozostało bez żadnego zasięgu. Od 1 stycznia 2023 do 30 września 2025 roku obywatele zgłosili 9 765 zapotrzebowań na internet i 278 weryfikacji danych w systemie internet.gov.pl.

Na terenie województwa działa 93 przedsiębiorców telekomunikacyjnych świadczących usługi stacjonarnego dostępu do usług szerokopasmowych, w tym:

- 54 świadczących wyłącznie usługi detaliczne;
- 12 świadczących wyłącznie usługi hurtowe;
- 27 świadczących usługi hurtowo-detaliczne.

W tabeli nr 1 przedstawiono liczbę zasięgów i punktów adresowych w zasięgu na terenie województwa.

Tabela 1: Liczba zasięgów i punktów adresowych w zasięgu na terenie województwa.			
Powiat	Liczba zasięgów zgłoszonych przez podmioty zobowiązane do raportowania	Liczba punktów adresowych objętych zasięgiem	Liczba punktów adresowych ogółem
Elbląg	99 429	11 713	12 778
Olsztyn	109 300	13 685	14 040
bartoszycki	52 399	6 295	10 001
braniewski	28 236	3 465	7 685
działdowski	110 748	12 024	15 761
elbląski	49 134	7 254	13 740
ełcki	54 147	8 451	13 207
giżycki	42 261	6 340	11 502
gołdapski	16 824	2 490	5 193
iławski	100 956	13 914	18 866
kętrzyński	46 128	5 506	9 310
lidzbarski	27 125	3 948	7 699

Powiat	Liczba zasięgów zgłoszonych przez podmioty zobowiązane do raportowania	Liczba punktów adresowych objętych zasięgiem	Liczba punktów adresowych ogółem
mrągowski	52 061	7 819	11 218
niedzicki	37 822	5 935	8 032
nowomiejski	52 080	9 079	12 032
olecki	14 865	2 309	6 416
olsztyński	130 579	21 526	36 600
ostródzki	97 743	13 937	22 015
piski	48 765	7 910	12 290
szczycieński	96 690	14 473	19 813
węgorzewski	13 815	2 534	5 187
SUMA	1 281 107	180 607	273 385

W tabeli nr 2 przedstawiono liczbowy i procentowy podział na punkty adresowe w zależności od rodzaju zasięgu na terenie województwa.

Tabela 2: Podział na rodzaje usług i zasięgów.		
	Liczba adresów	Udział %
Rzeczywisty	145 668	53,28%
Hurtowy (wyłącznie)	17 708	6,48%
Teoretyczny (wyłącznie)	17 231	6,30%
Brak zasięgu	92 778	33,94%
SUMA	273 385	100%

Zasięg sieci

W tabeli nr 3 przedstawiono liczbowo i procentowo liczbę zasięgów oraz liczbę punktów adresowych na terenie województwa w zależności od przepustowości.

Tabela 3: Liczba zasięgów i adresów w podziale na przepustowość.				
Przepustowość [Mb/s]	Liczba zasięgów	Udział %	Liczba punktów adresowych	Udział %
2	50 899	3,97%	1 232	0,68%
10	6 671	0,52%	126	0,07%
20	1 639	0,13%	34	0,02%
30	127 724	9,97%	22 530	12,47%
40	26 518	2,07%	3 167	1,75%
50	70 308	5,49%	14 332	7,94%
60	19 690	1,54%	2 491	1,38%
70	11 201	0,87%	1 301	0,72%
80	2 880	0,22%	1 012	0,56%
90	1 174	0,09%	52	0,03%

Przepustowość [Mb/s]	Liczba zasięgów	Udział %	Liczba punktów adresowych	Udział %
100	7 752	0,61%	2 192	1,21%
200	180	0,01%	40	0,02%
300	7 955	0,62%	181	0,10%
400	4	0,00%	0	0,00%
500	32	0,00%	24	0,01%
600	80 291	6,27%	2 115	1,17%
700	2 550	0,20%	463	0,26%
800	1 335	0,10%	702	0,39%
900	191 488	14,95%	445	0,25%
1000	607 421	47,41%	92 259	51,08%
2000	41 611	3,25%	16 101	8,91%
3000	41	0,00%	38	0,02%
4000	8	0,00%	1	0,00%
5000	780	0,06%	30	0,02%
6000	18	0,00%	8	0,00%
7000	0	0,00%	0	0,00%
8000	3 409	0,27%	2 549	1,41%
9000	0	0,00%	0	0,00%
10000	17 528	1,37%	17 182	9,51%
SUMA	1 281 107	100%	180 607	100%

W tabeli nr 4 przedstawiono liczbę zasięgów w województwie w zależności od rodzaju medium.

Tabela 4: Liczba zasięgów z podziałem na medium.		
Medium	Liczba zasięgów	Udział %
światłowodowe	899 046	70,18%
kablowe współosiowe miedziane	58 627	4,58%
kablowe parowe miedziane	206 285	16,10%
radiowe (FWA)	117 149	9,14%
SUMA	1 281 107	100%

Plany inwestycyjne (komercyjne)

W województwie zgłoszone zostały plany inwestycyjne obejmujące 70 352 punkty adresowe, w tym 63 325 unikalnych punktów adresowych.

W tabeli nr 5 przedstawiono liczbę punktów adresowych na terenie województwa, objętych planami inwestycyjnymi do zrealizowania ze środków własnych inwestorów.

Tabela 5: Liczba punktów adresowych ze zgłoszonymi planami inwestycyjnymi finansowanymi ze środków własnych inwestora.

Powiat	Liczba punktów adresowych objętych planami inwestycyjnymi
Elbląg	2 285
Olsztyn	3 608
bartoszycki	1 622
braniewski	1 502
działdowski	1 969
elbląski	3 399
ełcki	2 029
giżycki	5 447
gołdapski	1 462
iławski	3 139
kętrzyński	1 535
lidzbarski	1 325
mrągowski	3 992
niedzicki	510
nowomiejski	4 148
olecki	1 518
olsztyński	7 322
ostródzki	5 807
piski	1 882
szczygieński	14 787
węgorzewski	1 064
SUMA	70 352

Plany inwestycyjne realizowane ze środków publicznych

W województwie zgłoszone zostały plany inwestycyjne obejmujące 21 692 punkty adresowe. Realizowanych jest 10 projektów z KPO i 1 projekt z FERC. Dane pochodzą z systemu SIMBA i odnoszą się do umów o dofinansowanie zawartych do dnia 30 września 2025.

W tabeli nr 6 przedstawiono liczbę punktów adresowych na terenie województwa, objętych planami inwestycyjnymi do zrealizowania ze środków publicznych.

Tabela 6: Liczba punktów adresowych ze zgłoszonymi planami inwestycyjnymi realizowanymi ze środków publicznych.

Powiat	Liczba punktów adresowych objętych planami inwestycyjnymi
Elbląg	1 021
Olsztyn	0
bartoszycki	307

Powiat	Liczba punktów adresowych objętych planami inwestycyjnymi
braniewski	512
działdowski	84
elbląski	179
ełcki	0
giżycki	2 949
gołdapski	0
iławski	993
kętrzyński	71
lidzbarski	0
mrągowski	150
nidzicki	4 016
nowomiejski	12
olecki	346
olsztyński	9 374
ostródzki	711
piski	0
szczycieński	967
węgorzewski	0
SUMA	21 692

1. Powiat bartoszycki

TERC: 2801

Statystyki ogólne

W powiecie jest 10 001 punktów adresowych. Na koniec września 2025 roku w zasięgu stacjonarnego dostępu do usług szerokopasmowych było 6 295 punktów adresowych. Na wskazanym obszarze było 4 467 białych plam NGA, w tym 3 706 pozostało bez żadnego zasięgu. Od 1 stycznia 2023 do 30 września 2025 roku obywatele zgłosili 138 zapotrzebowań na internet i 3 weryfikacje danych w systemie internet.gov.pl.

Na terenie powiatu działa 22 przedsiębiorców telekomunikacyjnych świadczących usługi stacjonarnego dostępu do usług szerokopasmowych, w tym:

- 14 świadczących wyłącznie usługi detaliczne;
- 4 świadczących wyłącznie usługi hurtowe;
- 4 świadczących usługi hurtowo-detaliczne.

W tabeli nr 1.1 przedstawiono liczbę zasięgów i punktów adresowych w zasięgu na terenie powiatu.

Tabela 1.1: Liczba zasięgów i punktów adresowych w zasięgu na terenie powiatu.			
Gmina	Liczba zasięgów zgłoszonych przez podmioty zobowiązane do raportowania	Liczba punktów adresowych objętych zasięgiem	Liczba punktów adresowych ogółem
Bartoszyce	26 049	2 515	2 545
Bartoszyce	8 872	1 297	2 538
Bisztynek	2 595	601	1 226
Górowo Iławeckie	5 561	707	718
Górowo Iławeckie	3 294	474	1 549
Sępól	6 028	701	1 425
SUMA	52 399	6 295	10 001

W tabeli nr 1.2 przedstawiono liczbowy i procentowy podział na punkty adresowe w zależności od rodzaju zasięgu na terenie powiatu.

Tabela 1.2: Podział na rodzaje usług i zasięgów.

	Liczba adresów	Udział %
Rzeczywisty	5 671	56,70%
Hurtowy (wyłącznie)	342	3,42%
Teoretyczny (wyłącznie)	282	2,82%
Brak zasięgu	3 706	37,06%
SUMA	10 001	100%

Zasięgi sieci

W tabeli nr 1.3 przedstawiono liczbowo i procentowo liczbę zasięgów oraz liczbę punktów adresowych na terenie powiatu w zależności od przepustowości.

Tabela 1.3: Liczba zasięgów i adresów w podziale na przepustowość.

Przepustowość [Mb/s]	Liczba zasięgów	Udział %	Liczba punktów adresowych	Udział %
2	1	0,00%	1	0,02%
10	1	0,00%	1	0,02%
20	0	0,00%	0	0,00%
30	3 473	6,63%	432	6,86%
40	1 049	2,00%	84	1,33%
50	2 367	4,52%	134	2,13%
60	595	1,14%	34	0,54%
70	307	0,59%	37	0,59%
80	107	0,20%	38	0,60%
90	0	0,00%	0	0,00%
100	697	1,33%	388	6,16%
200	1	0,00%	0	0,00%
300	3	0,01%	1	0,02%
400	0	0,00%	0	0,00%
500	0	0,00%	0	0,00%
600	5 490	10,48%	21	0,33%
700	0	0,00%	0	0,00%
800	633	1,21%	346	5,50%
900	6 032	11,51%	1	0,02%
1000	29 991	57,24%	3 938	62,56%
2000	1 638	3,13%	827	13,14%
3000	0	0,00%	0	0,00%
4000	0	0,00%	0	0,00%
5000	0	0,00%	0	0,00%
6000	1	0,00%	1	0,02%

Przepustowość [Mb/s]	Liczba zasięgów	Udział %	Liczba punktów adresowych	Udział %
7000	0	0,00%	0	0,00%
8000	0	0,00%	0	0,00%
9000	0	0,00%	0	0,00%
10000	13	0,02%	11	0,17%
SUMA	52 399	100%	6 295	100%

W tabeli nr 1.4 przedstawiono liczbę zasięgów w powiecie w zależności od rodzaju medium.

Tabela 1.4: Liczba zasięgów z podziałem na medium.

Medium	Liczba zasięgów	Udział %
światłowodowe	41 594	79,38%
kablowe współosiowe miedziane	2 243	4,28%
kablowe parowe miedziane	5 254	10,03%
radiowe (FWA)	3 308	6,31%
SUMA	52 399	100%

Plany inwestycyjne (komercyjne)

W powiecie zgłoszone zostały plany inwestycyjne obejmujące 1 622 punkty adresowe, w tym 1 529 unikalnych punktów adresowych.

W tabeli nr 1.5 przedstawiono liczbę punktów adresowych na terenie powiatu, objętych planami inwestycyjnymi do zrealizowania ze środków własnych inwestorów.

Tabela 1.5: Liczba punktów adresowych ze zgłoszonymi planami inwestycyjnymi finansowanymi ze środków własnych inwestora.

Powiat	Liczba punktów adresowych objętych planami inwestycyjnymi
Bartoszyce	132
Bartoszyce	668
Bisztynek	303
Górowo Iławeckie	113
Górowo Iławeckie	145
Sępólno	261
SUMA	1 622

Plany inwestycyjne realizowane ze środków publicznych

W powiecie zgłoszone zostały plany inwestycyjne obejmujące 307 punktów adresowych. Realizowany jest 1 projekt z KPO i 0 projektów z FER. Dane pochodzą z systemu SIMBA i odnoszą się do umów o dofinansowanie zawartych do dnia 30 września 2025.

W tabeli nr 1.6 przedstawiono liczbę punktów adresowych na terenie powiatu, objętych planami inwestycyjnymi do zrealizowania ze środków publicznych.

Tabela 1.6: Liczba punktów adresowych ze zgłoszonymi planami inwestycyjnymi realizowanymi ze środków publicznych.	
Gmina	Liczba punktów adresowych objętych planami inwestycyjnymi
Bartoszyce	12
Bartoszyce	295
Bisztynek	0
Górowo Iławeckie	0
Górowo Iławeckie	0
Sępapol	0
SUMA	307

1.1. Gmina Bartoszyce

TERC: 2801011

Statystyki ogólne

W gminie jest 2 545 punktów adresowych. Na koniec września 2025 roku w zasięgu stacjonarnego dostępu do usług szerokopasmowych było 2 515 punktów adresowych. Na wskazanym obszarze było 129 białych plam NGA, w tym 30 pozostało bez żadnego zasięgu. Od 1 stycznia 2023 do 30 września 2025 roku obywatele zgłosili 5 zapotrzebowań na internet i 0 weryfikacji danych w systemie internet.gov.pl.

W tabeli nr 1.1.1 przedstawiono przedsiębiorców telekomunikacyjnych działających na terenie gminy i świadczących usługi stacjonarnego dostępu do usług szerokopasmowych.

Tabela 1.1.1: Podmiot w zależności od rodzaju usług.			
Podmiot	Detal	Hurt	Hurt-Detal
"INM" SPÓŁKA Z OGRANICZONĄ ODPOWIEDZIALNOŚCIĄ	X		
AVIS Mariusz Ziótkowski	X		
BARTNET NARUSZEWICZ I KRAWCZUN SPÓŁKA JAWNA	X		
EXATEL S.A.	X		
INEA SPÓŁKA Z OGRANICZONĄ ODPOWIEDZIALNOŚCIĄ	X		
MACROSAT Sp. z o.o.	X		
MULTIMEDIA POLSKA SPÓŁKA Z OGRANICZONĄ ODPOWIEDZIALNOŚCIĄ		X	
NAUKOWA I AKADEMICKA SIEĆ KOMPUTEROWA - PAŃSTWOWY INSTYTUT BADAWCZY	X		
NETIA SPÓŁKA AKCYJNA			X
NEXERA Sp. z o.o.		X	
ORANGE POLSKA S.A.	X	X	X
P4 SPÓŁKA Z OGRANICZONĄ ODPOWIEDZIALNOŚCIĄ	X		
POLKOMTEL Sp. z o.o.	X		
RFC INTERNET SPÓŁKA Z OGRANICZONĄ ODPOWIEDZIALNOŚCIĄ	X		
T-MOBILE POLSKA S.A.	X		
TELEWIZJA KABLOWA "BART-SAT" STOWARZYSZENIE W BARTOSZYCACH	X		X
TOWERLINK POLAND SPÓŁKA Z OGRANICZONĄ ODPOWIEDZIALNOŚCIĄ		X	
VECTRA S.A.	X		
		X	

Podmiot	Detal	Hurt	Hurt-Detal
ŚWIATŁOWÓD INWESTYCJE SPÓŁKA Z OGRANICZONĄ ODPOWIEDZIALNOŚCIĄ			

W tabeli nr 1.1.2 przedstawiono liczbowy i procentowy podział na punkty adresowe w zależności od rodzaju zasięgu na terenie gminy.

Tabela 1.1.2: Podział na rodzaje usług i zasięgów.		
	Liczba adresów	Udział %
Rzeczywisty	2 455	96,46%
Hurtowy (wyłącznie)	49	1,93%
Teoretyczny (wyłącznie)	11	0,43%
Brak zasięgu	30	1,18%
SUMA	2 545	100%

Zasięgi sieci

W tabeli nr 1.1.3 przedstawiono liczbowo i procentowo liczbę zasięgów oraz liczbę punktów adresowych na terenie gminy w zależności od przepustowości.

Tabela 1.1.3: Liczba zasięgów i adresów w podziale na przepustowość.				
Przepustowość [Mb/s]	Liczba zasięgów	Udział %	Liczba punktów adresowych	Udział %
2	0	0,00%	0	0,00%
10	0	0,00%	0	0,00%
20	0	0,00%	0	0,00%
30	1 155	4,43%	27	1,07%
40	515	1,98%	14	0,56%
50	1 829	7,02%	48	1,91%
60	368	1,41%	8	0,32%
70	130	0,50%	1	0,04%
80	27	0,10%	1	0,04%
90	0	0,00%	0	0,00%
100	158	0,61%	14	0,56%
200	1	0,00%	0	0,00%
300	1	0,00%	0	0,00%
400	0	0,00%	0	0,00%
500	0	0,00%	0	0,00%
600	2 852	10,95%	6	0,24%
700	0	0,00%	0	0,00%
800	0	0,00%	0	0,00%

Przepustowość [Mb/s]	Liczba zasięgów	Udział %	Liczba punktów adresowych	Udział %
900	2 757	10,58%	0	0,00%
1000	15 341	58,89%	1 930	76,74%
2000	901	3,46%	454	18,05%
3000	0	0,00%	0	0,00%
4000	0	0,00%	0	0,00%
5000	0	0,00%	0	0,00%
6000	1	0,00%	1	0,04%
7000	0	0,00%	0	0,00%
8000	0	0,00%	0	0,00%
9000	0	0,00%	0	0,00%
10000	13	0,05%	11	0,44%
SUMA	26 049	100%	2 515	100%

W tabeli nr 1.1.4 przedstawiono liczbę zasięgów w gminie w zależności od rodzaju medium.

Tabela 1.1.4: Liczba zasięgów z podziałem na medium.

Medium	Liczba zasięgów	Udział %
światłowodowe	20 307	77,96%
kablowe współosiowe miedziane	1 576	6,05%
kablowe parowe miedziane	2 557	9,82%
radiowe (FWA)	1 609	6,18%
SUMA	26 049	100%

Plany inwestycyjne (komercyjne)

W gminie zgłoszone zostały plany inwestycyjne obejmujące 132 punkty adresowe. Zgłoszone plany inwestycyjne przewidują objęcie w kolejnych 3 latach zasięgiem stacjonarnego dostępu do usług szerokopasmowych:

- 105 punktów adresowych znajdujących się już w zasięgu rzeczywistym;
- 1 punkt adresowy znajdujący się już w zasięgu wyłącznie hurtowym;
- 0 punktów adresowych znajdujących się już w zasięgu teoretycznym;
- 30 punktów adresowych znajdujących się w planie inwestycyjnym ze środków publicznych;
- 3 punkty adresowe znajdujące się w innym planie inwestycyjnym ze środków prywatnych;
- 23 punkty adresowe będące białymi plamami (bez zasięgu).

Plany inwestycyjne realizowane ze środków publicznych

W gminie zgłoszone zostały plany inwestycyjne obejmujące 12 punktów adresowych. Realizowany jest 1 projekt z KPO i 0 projektów z FERC. Dane pochodzą z systemu SIMBA i odnoszą się do umów o dofinansowanie zawartych do dnia 30 września 2025.

W tabeli nr 1.1.5 przedstawiono liczbę punktów adresowych na terenie gminy, objętych planami inwestycyjnymi do zrealizowania ze środków publicznych.

Tabela 1.1.5: Liczba punktów adresowych ze zgłoszonymi planami inwestycyjnymi realizowanymi ze środków publicznych.		
Numer projektu	Beneficjent	Liczba PA
KPOD.05.02-IW. 06-0031/25	TELEWIZJA KABLOWA "BART-SAT"-STOWARZYSZENIE W BARTOSZYCACH	12
SUMA		12

Mapa planów inwestycyjnych

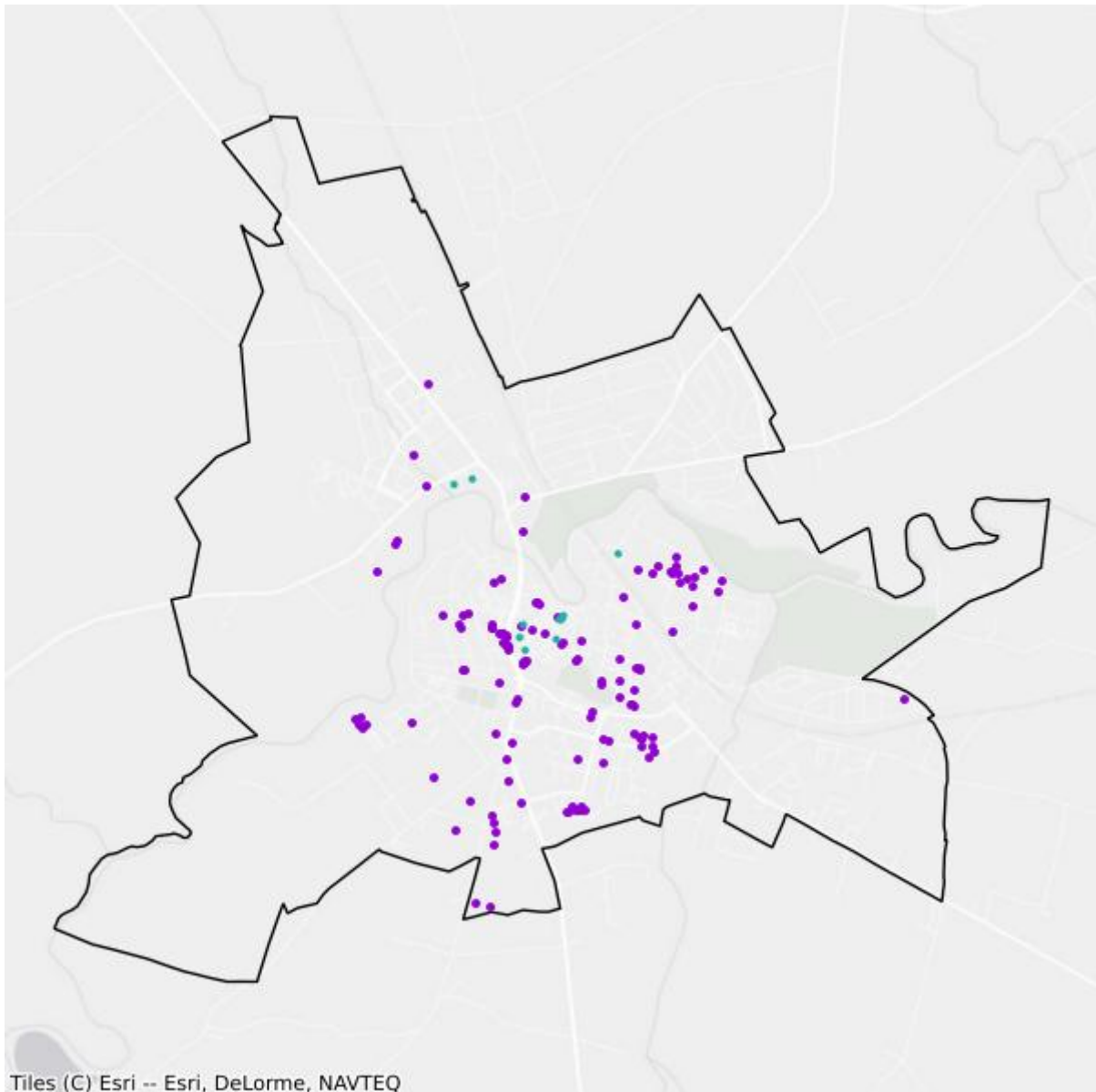

- Plany inwestycyjne realizowane ze środków prywatnych
- Plany inwestycyjne realizowane ze środków publicznych

Mapa białych plam

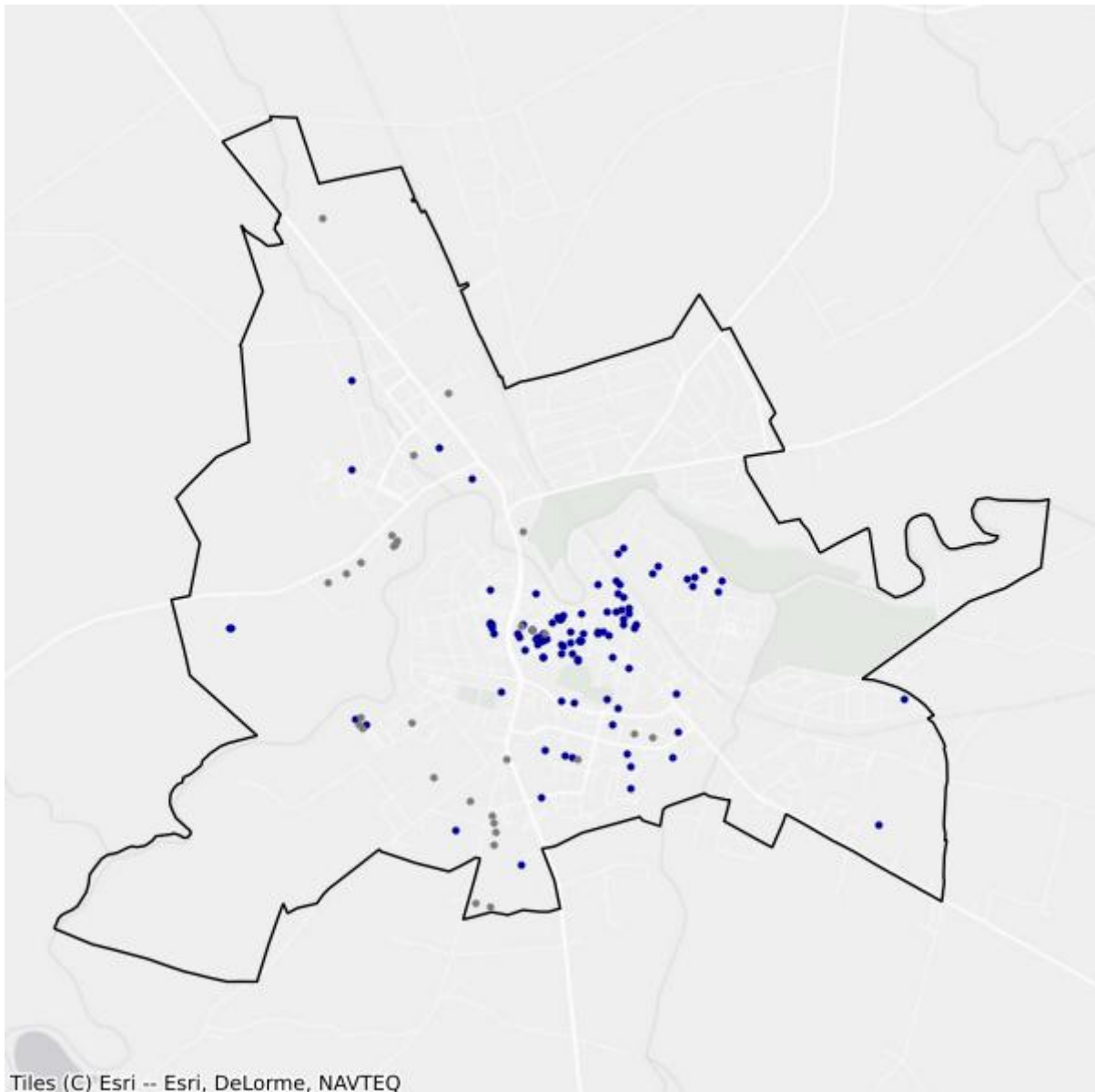

- Białe plamy
- W zasięgu poniżej 100 Mb/s

1.2. Gmina Górowo Iławeckie

TERC: 2801021

Statystyki ogólne

W gminie jest 718 punktów adresowych. Na koniec września 2025 roku w zasięgu stacjonarnego dostępu do usług szerokopasmowych było 707 punktów adresowych. Na wskazanym obszarze było 140 białych plam NGA, w tym 11 pozostało bez żadnego zasięgu. Od 1 stycznia 2023 do 30 września 2025 roku obywatele zgłosili 5 zapotrzebowań na internet i 0 weryfikacji danych w systemie internet.gov.pl.

W tabeli nr 1.2.1 przedstawiono przedsiębiorców telekomunikacyjnych działających na terenie gminy i świadczących usługi stacjonarnego dostępu do usług szerokopasmowych.

Tabela 1.2.1: Podmiot w zależności od rodzaju usług.			
Podmiot	Detal	Hurt	Hurt-Detal
"INM" SPÓŁKA Z OGRANICZONĄ ODPOWIEDZIALNOŚCIĄ	X		
"MATCOM" Marcin Sebastian Ziółek	X		
EXATEL S.A.	X		
INEA SPÓŁKA Z OGRANICZONĄ ODPOWIEDZIALNOŚCIĄ	X		
LANDTECH Spółka z ograniczoną odpowiedzialnością	X		
MACROSAT Sp. z o.o.	X		
NAUKOWA I AKADEMICKA SIEĆ KOMPUTEROWA - PAŃSTWOWY INSTYTUT BADAWCZY	X		
NETIA SPÓŁKA AKCYJNA			X
NEXERA Sp. z o.o.		X	
ORANGE POLSKA S.A.	X	X	X
P4 SPÓŁKA Z OGRANICZONĄ ODPOWIEDZIALNOŚCIĄ	X		
POLKOMTEL Sp. z o.o.	X		
RFC INTERNET SPÓŁKA Z OGRANICZONĄ ODPOWIEDZIALNOŚCIĄ	X		
T-MOBILE POLSKA S.A.	X		
TELEWIZJA KABLOWA "BART-SAT" STOWARZYSZENIE W BARTOSZYCACH	X		
VECTRA S.A.	X		
ŚWIATŁOWÓD INWESTYCJE SPÓŁKA Z OGRANICZONĄ ODPOWIEDZIALNOŚCIĄ		X	

W tabeli nr 1.2.2 przedstawiono liczbowy i procentowy podział na punkty adresowe w zależności od rodzaju zasięgu na terenie gminy.

Tabela 1.2.2: Podział na rodzaje usług i zasięgów.		
	Liczba adresów	Udział %
Rzeczywisty	605	84,26%
Hurtowy (wyłącznie)	37	5,15%
Teoretyczny (wyłącznie)	65	9,05%
Brak zasięgu	11	1,53%
SUMA	718	100%

Zasięgi sieci

W tabeli nr 1.2.3 przedstawiono liczbowo i procentowo liczbę zasięgów oraz liczbę punktów adresowych na terenie gminy w zależności od przepustowości.

Tabela 1.2.3: Liczba zasięgów i adresów w podziale na przepustowość.				
Przepustowość [Mb/s]	Liczba zasięgów	Udział %	Liczba punktów adresowych	Udział %
2	0	0,00%	0	0,00%
10	0	0,00%	0	0,00%
20	0	0,00%	0	0,00%
30	992	17,84%	101	14,29%
40	81	1,46%	11	1,56%
50	187	3,36%	12	1,70%
60	21	0,38%	2	0,28%
70	6	0,11%	0	0,00%
80	10	0,18%	3	0,42%
90	0	0,00%	0	0,00%
100	4	0,07%	2	0,28%
200	0	0,00%	0	0,00%
300	2	0,04%	1	0,14%
400	0	0,00%	0	0,00%
500	0	0,00%	0	0,00%
600	106	1,91%	0	0,00%
700	0	0,00%	0	0,00%
800	392	7,05%	139	19,66%
900	458	8,24%	0	0,00%
1000	2 730	49,09%	150	21,22%
2000	572	10,29%	286	40,45%
3000	0	0,00%	0	0,00%
4000	0	0,00%	0	0,00%

Przepustowość [Mb/s]	Liczba zasięgów	Udział %	Liczba punktów adresowych	Udział %
5000	0	0,00%	0	0,00%
6000	0	0,00%	0	0,00%
7000	0	0,00%	0	0,00%
8000	0	0,00%	0	0,00%
9000	0	0,00%	0	0,00%
10000	0	0,00%	0	0,00%
SUMA	5 561	100%	707	100%

W tabeli nr 1.2.4 przedstawiono liczbę zasięgów w gminie w zależności od rodzaju medium.

Tabela 1.2.4: Liczba zasięgów z podziałem na medium.		
Medium	Liczba zasięgów	Udział %
światłowodowe	3 871	69,61%
kablowe współosiowe miedziane	393	7,07%
kablowe parowe miedziane	609	10,95%
radiowe (FWA)	688	12,37%
SUMA	5 561	100%

Plany inwestycyjne (komercyjne)

W gminie zgłoszone zostały plany inwestycyjne obejmujące 113 punktów adresowych. Zgłoszone plany inwestycyjne przewidują objęcie w kolejnych 3 latach zasięgiem stacjonarnego dostępu do usług szerokopasmowych:

- 45 punktów adresowych znajdujących się już w zasięgu rzeczywistym;
- 4 punkty adresowe znajdujące się już w zasięgu wyłącznie hurtowym;
- 53 punkty adresowe znajdujące się już w zasięgu teoretycznym;
- 24 punkty adresowe znajdujące się w planie inwestycyjnym ze środków publicznych;
- 0 punktów adresowych znajdujących się w innym planie inwestycyjnym ze środków prywatnych;
- 11 punktów adresowych będących białymi plamami (bez zasięgu).

Plany inwestycyjne realizowane ze środków publicznych

W gminie zgłoszone zostały plany inwestycyjne obejmujące 0 punktów adresowych. Realizowanych jest 0 projektów z KPO i 0 projektów z FER. Dane pochodzą z systemu SIMBA i odnoszą się do umów o dofinansowanie zawartych do dnia 30 września 2025.

W tabeli nr 1.2.5 przedstawiono liczbę punktów adresowych na terenie gminy, objętych planami inwestycyjnymi do zrealizowania ze środków publicznych.

Tabela 1.2.5: Liczba punktów adresowych ze zgłoszonymi planami inwestycyjnymi realizowanymi ze środków publicznych.

Numer projektu	Beneficjent	Liczba PA
Brak danych		

Mapa planów inwestycyjnych

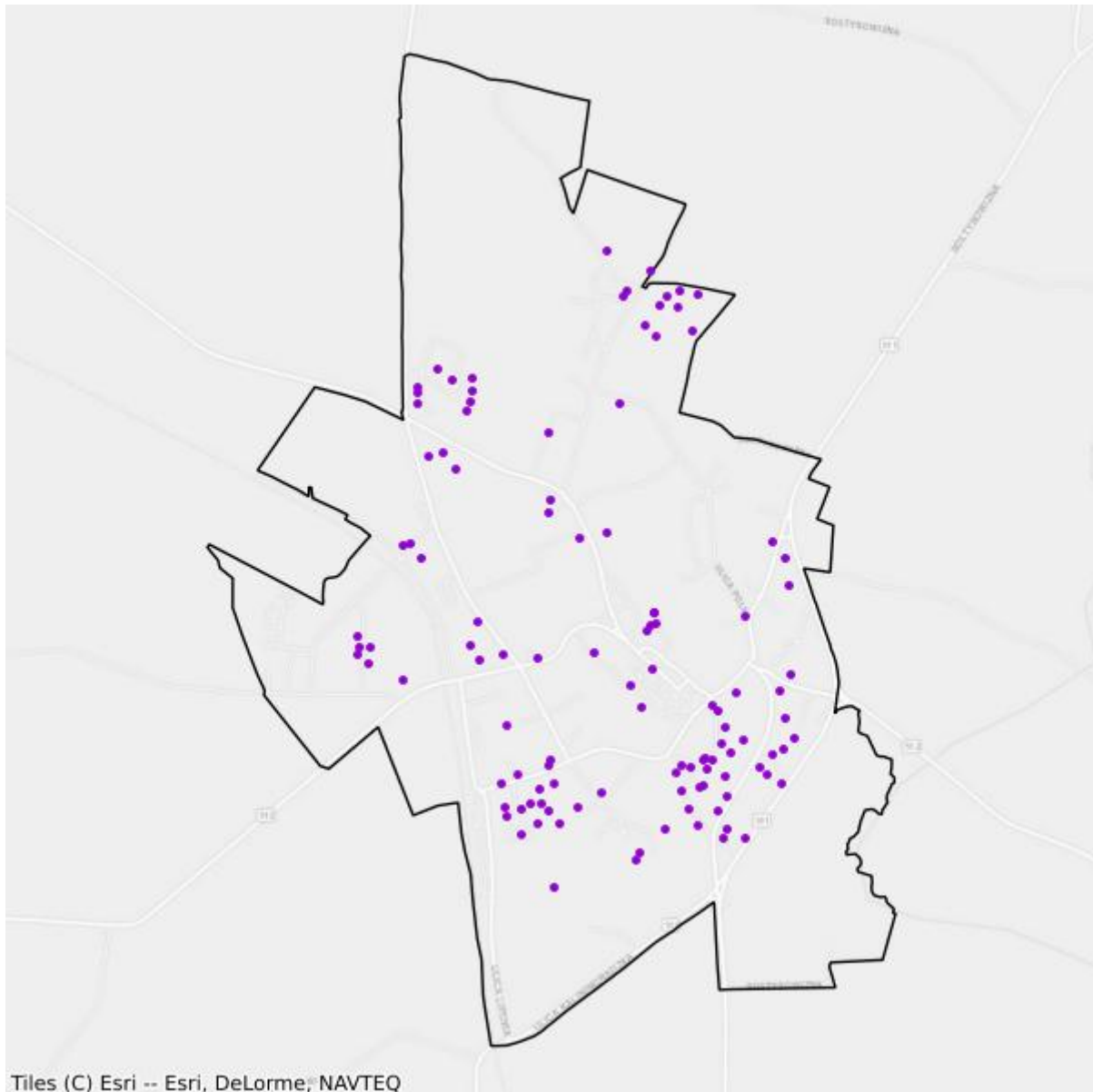

- Plany inwestycyjne realizowane ze środków publicznych
- Plany inwestycyjne realizowane ze środków prywatnych

Mapa białych plam

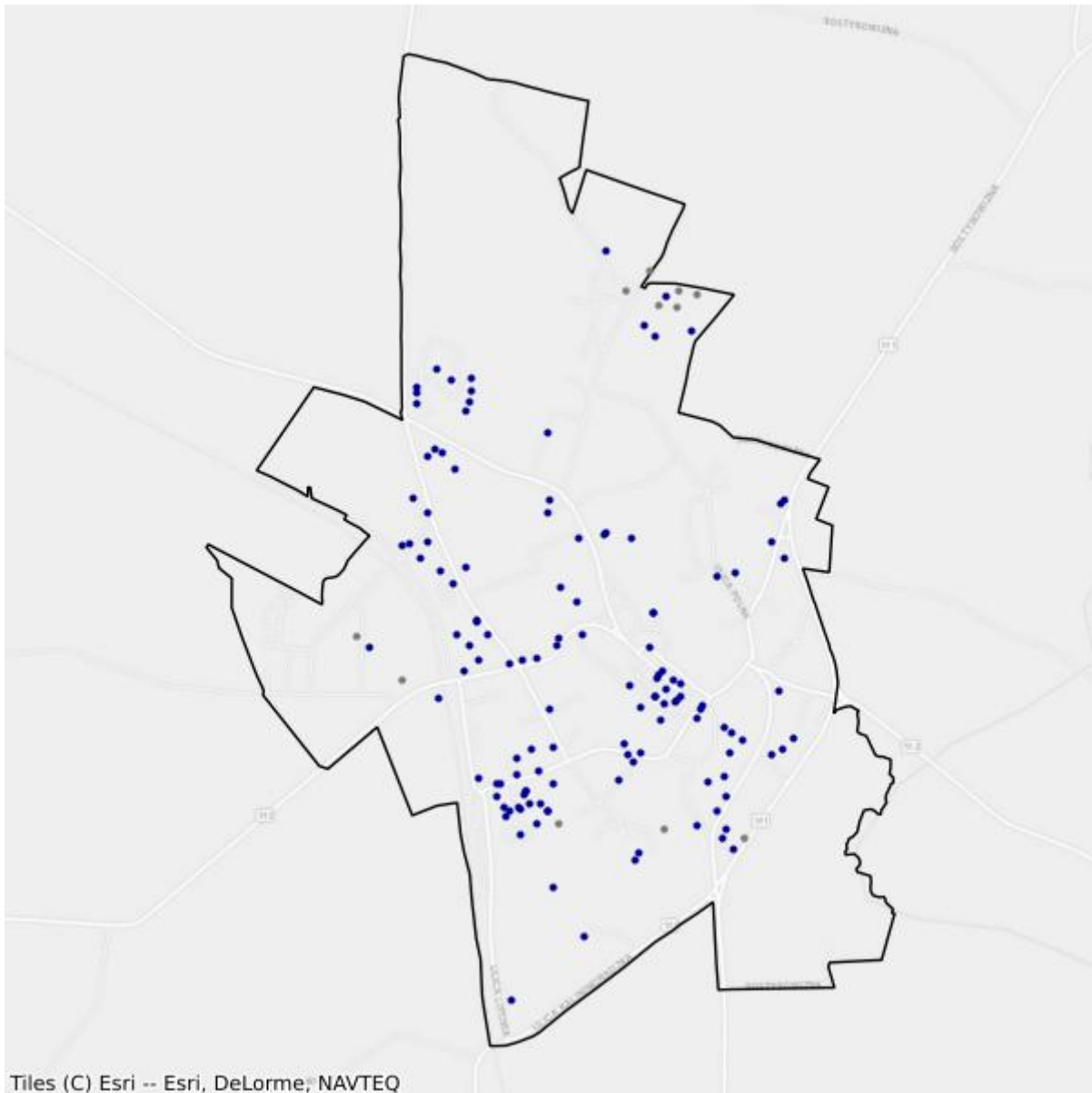

- Białe plamy
- W zasięgu poniżej 100 Mb/s

1.3. Gmina Bartoszyce

TERC: 2801032

Statystyki ogólne

W gminie jest 2 538 punktów adresowych. Na koniec września 2025 roku w zasięgu stacjonarnego dostępu do usług szerokopasmowych było 1 297 punktów adresowych. Na wskazanym obszarze było 1 291 białych plam NGA, w tym 1 241 pozostało bez żadnego zasięgu. Od 1 stycznia 2023 do 30 września 2025 roku obywatele zgłosili 48 zapotrzebowań na internet i 1 weryfikację danych w systemie internet.gov.pl.

W tabeli nr 1.3.1 przedstawiono przedsiębiorców telekomunikacyjnych działających na terenie gminy i świadczących usługi stacjonarnego dostępu do usług szerokopasmowych.

Tabela 1.3.1: Podmiot w zależności od rodzaju usług.			
Podmiot	Detal	Hurt	Hurt-Detal
"INM" SPÓŁKA Z OGRANICZONĄ ODPOWIEDZIALNOŚCIĄ	X		
AVIS Mariusz Ziótkowski	X		
BARTNET NARUSZEWICZ I KRAWCZUN SPÓŁKA JAWNA	X		
EXATEL S.A.	X		
INEA SPÓŁKA Z OGRANICZONĄ ODPOWIEDZIALNOŚCIĄ	X		
MACROSAT Sp. z o.o.	X		X
NAUKOWA I AKADEMICKA SIEĆ KOMPUTEROWA - PAŃSTWOWY INSTYTUT BADAWCZY	X		
NETIA SPÓŁKA AKCYJNA			X
NEXERA Sp. z o.o.		X	
ORANGE POLSKA S.A.	X		X
P4 SPÓŁKA Z OGRANICZONĄ ODPOWIEDZIALNOŚCIĄ	X		
POLKOMTEL Sp. z o.o.	X		
RFC INTERNET SPÓŁKA Z OGRANICZONĄ ODPOWIEDZIALNOŚCIĄ	X		
T-MOBILE POLSKA S.A.	X		
TELEWIZJA KABLOWA "BART-SAT" STOWARZYSZENIE W BARTOSZYCACH	X		
TOWERLINK POLAND SPÓŁKA Z OGRANICZONĄ ODPOWIEDZIALNOŚCIĄ		X	
VECTRA S.A.	X		
ŚWIATŁOWÓD INWESTYCJE SPÓŁKA Z OGRANICZONĄ ODPOWIEDZIALNOŚCIĄ		X	

W tabeli nr 1.3.2 przedstawiono liczbowy i procentowy podział na punkty adresowe w zależności od rodzaju zasięgu na terenie gminy.

Tabela 1.3.2: Podział na rodzaje usług i zasięgów.		
	Liczba adresów	Udział %
Rzeczywisty	1 200	47,28%
Hurtowy (wyłącznie)	29	1,14%
Teoretyczny (wyłącznie)	68	2,68%
Brak zasięgu	1 241	48,90%
SUMA	2 538	100%

Zasięgi sieci

W tabeli nr 1.3.3 przedstawiono liczbowo i procentowo liczbę zasięgów oraz liczbę punktów adresowych na terenie gminy w zależności od przepustowości.

Tabela 1.3.3: Liczba zasięgów i adresów w podziale na przepustowość.				
Przepustowość [Mb/s]	Liczba zasięgów	Udział %	Liczba punktów adresowych	Udział %
2	1	0,01%	1	0,08%
10	1	0,01%	1	0,08%
20	0	0,00%	0	0,00%
30	28	0,32%	8	0,62%
40	42	0,47%	9	0,69%
50	57	0,64%	12	0,93%
60	21	0,24%	5	0,39%
70	21	0,24%	3	0,23%
80	14	0,16%	11	0,85%
90	0	0,00%	0	0,00%
100	379	4,27%	261	20,12%
200	0	0,00%	0	0,00%
300	0	0,00%	0	0,00%
400	0	0,00%	0	0,00%
500	0	0,00%	0	0,00%
600	1 211	13,65%	3	0,23%
700	0	0,00%	0	0,00%
800	9	0,10%	7	0,54%
900	1 275	14,37%	1	0,08%
1000	5 746	64,77%	937	72,24%
2000	67	0,76%	38	2,93%
3000	0	0,00%	0	0,00%
4000	0	0,00%	0	0,00%

Przepustowość [Mb/s]	Liczba zasięgów	Udział %	Liczba punktów adresowych	Udział %
5000	0	0,00%	0	0,00%
6000	0	0,00%	0	0,00%
7000	0	0,00%	0	0,00%
8000	0	0,00%	0	0,00%
9000	0	0,00%	0	0,00%
10000	0	0,00%	0	0,00%
SUMA	8 872	100%	1 297	100%

W tabeli nr 1.3.4 przedstawiono liczbę zasięgów w gminie w zależności od rodzaju medium.

Tabela 1.3.4: Liczba zasięgów z podziałem na medium.		
Medium	Liczba zasięgów	Udział %
światłowodowe	8 305	93,61%
kablowe współosiowe miedziane	9	0,10%
kablowe parowe miedziane	185	2,09%
radiowe (FWA)	373	4,20%
SUMA	8 872	100%

Plany inwestycyjne (komercyjne)

W gminie zgłoszone zostały plany inwestycyjne obejmujące 668 punktów adresowych. Zgłoszone plany inwestycyjne przewidują objęcie w kolejnych 3 latach zasięgiem stacjonarnego dostępu do usług szerokopasmowych:

- 288 punktów adresowych znajdujących się już w zasięgu rzeczywistym;
- 12 punktów adresowych znajdujących się już w zasięgu wyłącznie hurtowym;
- 40 punktów adresowych znajdujących się już w zasięgu teoretycznym;
- 196 punktów adresowych znajdujących się w planie inwestycyjnym ze środków publicznych;
- 66 punktów adresowych znajdujących się w innym planie inwestycyjnym ze środków prywatnych;
- 262 punkty adresowe będące białymi plamami (bez zasięgu).

Plany inwestycyjne realizowane ze środków publicznych

W gminie zgłoszone zostały plany inwestycyjne obejmujące 295 punktów adresowych. Realizowany jest 1 projekt z KPO i 0 projektów z FER. Dane pochodzą z systemu SIMBA i odnoszą się do umów o dofinansowanie zawartych do dnia 30 września 2025.

W tabeli nr 1.3.5 przedstawiono liczbę punktów adresowych na terenie gminy, objętych planami inwestycyjnymi do zrealizowania ze środków publicznych.

Tabela 1.3.5: Liczba punktów adresowych ze zgłoszonymi planami inwestycyjnymi realizowanymi ze środków publicznych.

Numer projektu	Beneficjent	Liczba PA
KPOD.05.02-IW. 06-0031/25	TELEWIZJA KABLOWA "BART-SAT"-STOWARZYSZENIE W BARTOSZYCACH	295
SUMA		295

Mapa planów inwestycyjnych

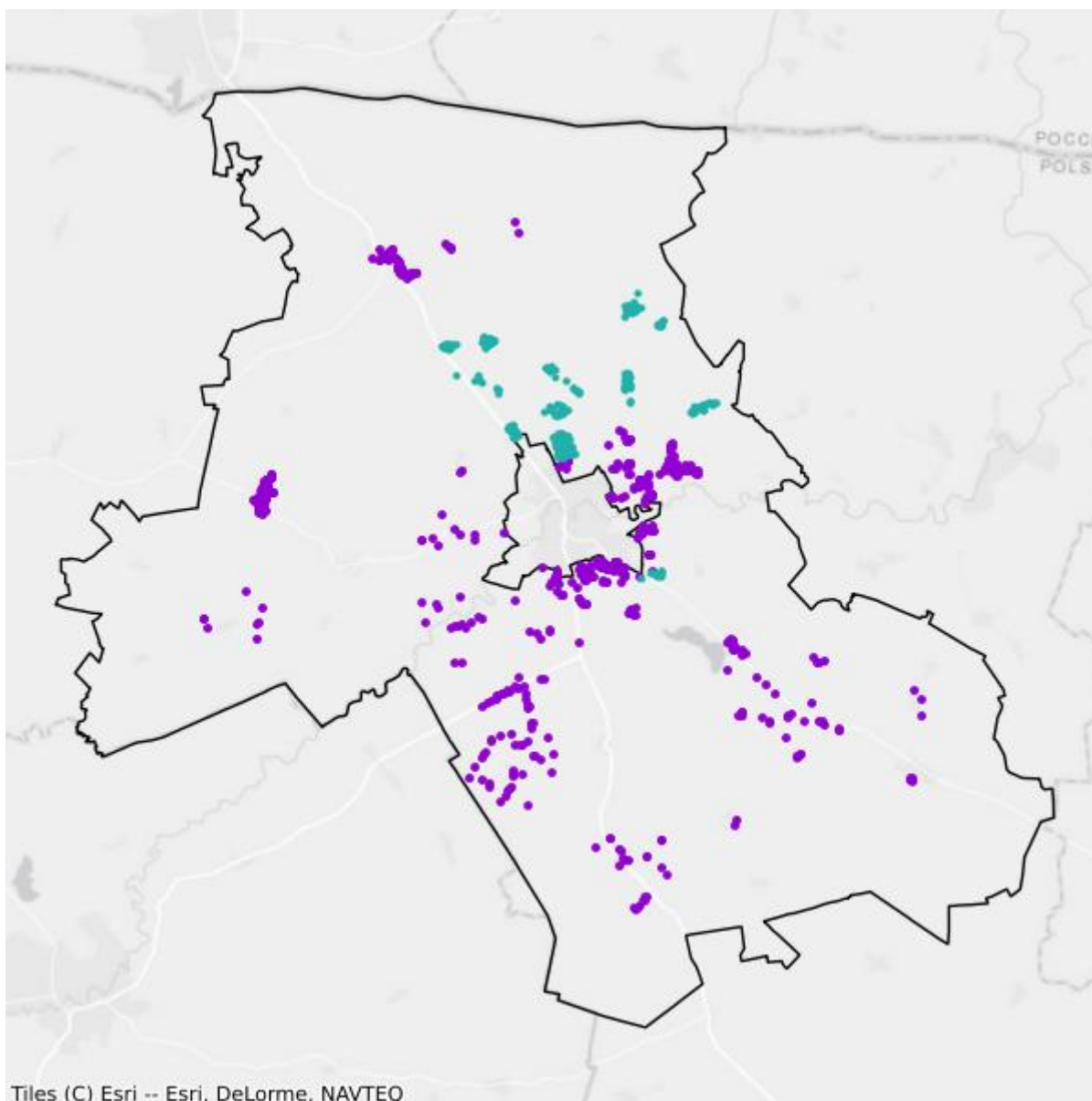

- Plany inwestycyjne realizowane ze środków prywatnych
- Plany inwestycyjne realizowane ze środków publicznych

Mapa białych plam

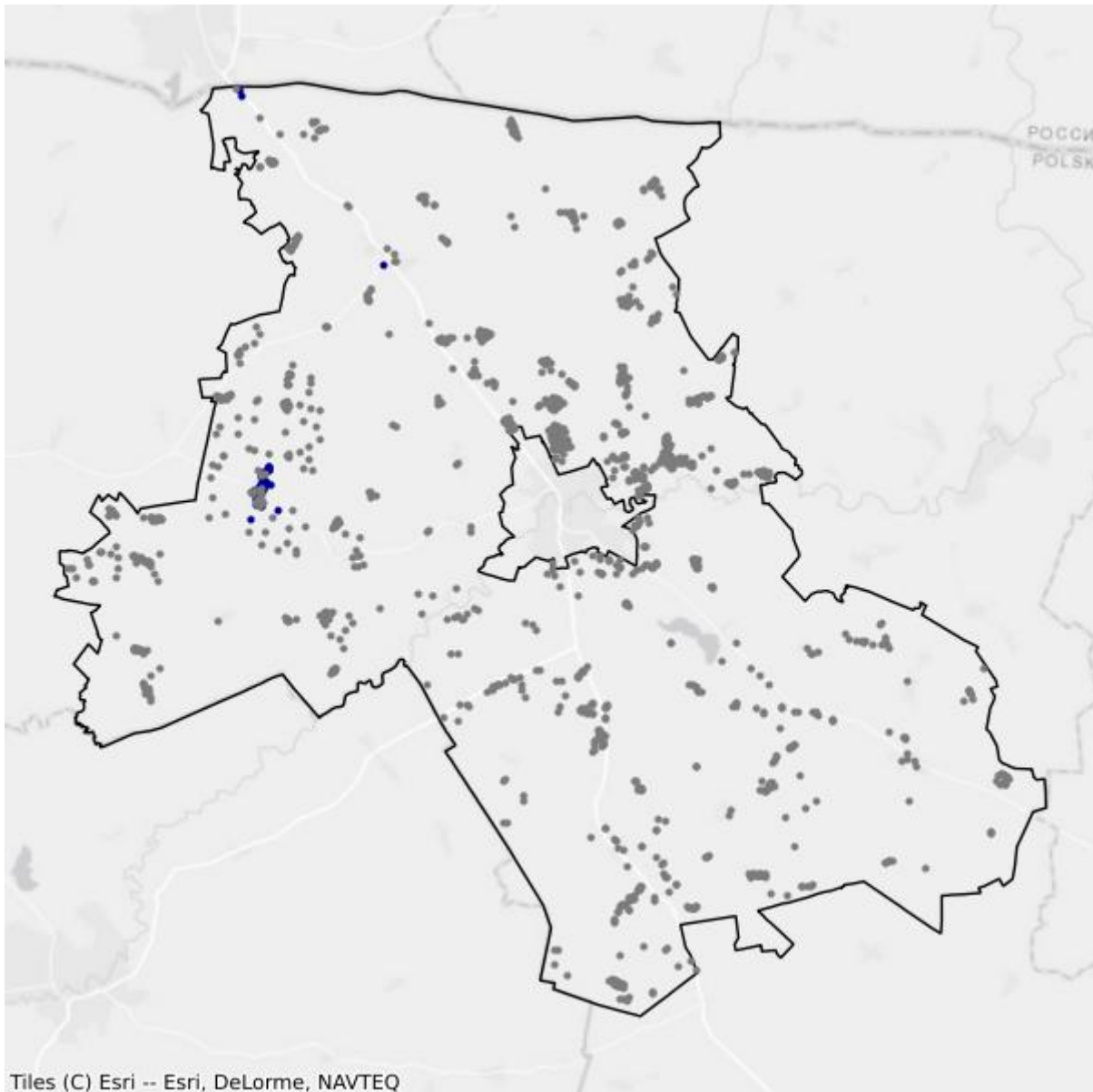

- Białe plamy
- W zasięgu poniżej 100 Mb/s

1.4. Gmina Bisztynek

TERC: 2801043

Statystyki ogólne

W gminie jest 1 226 punktów adresowych. Na koniec września 2025 roku w zasięgu stacjonarnego dostępu do usług szerokopasmowych było 601 punktów adresowych. Na wskazanym obszarze były 844 białe plamy NGA, w tym 625 pozostało bez żadnego zasięgu. Od 1 stycznia 2023 do 30 września 2025 roku obywatele zgłosili 18 zapotrzebowań na internet i 1 weryfikację danych w systemie internet.gov.pl.

W tabeli nr 1.4.1 przedstawiono przedsiębiorców telekomunikacyjnych działających na terenie gminy i świadczących usługi stacjonarnego dostępu do usług szerokopasmowych.

Tabela 1.4.1: Podmiot w zależności od rodzaju usług.			
Podmiot	Detal	Hurt	Hurt-Detal
"INM" SPÓŁKA Z OGRANICZONĄ ODPOWIEDZIALNOŚCIĄ	X		
"MATCOM" Marcin Sebastian Ziółek	X		
AVIS Mariusz Ziótkowski	X		
BARTNET NARUSZEWICZ I KRAWCZUN SPÓŁKA JAWNA	X		
EXATEL S.A.	X		
INEA SPÓŁKA Z OGRANICZONĄ ODPOWIEDZIALNOŚCIĄ	X		
INTELLY NISKI STYPUŁKOWSKI BŁASZCZUK SPÓŁKA JAWNA	X		
MACROSAT Sp. z o.o.	X		X
NAUKOWA I AKADEMICKA SIEĆ KOMPUTEROWA - PAŃSTWOWY INSTYTUT BADAWCZY	X		
NETIA SPÓŁKA AKCYJNA			X
NEXERA Sp. z o.o.		X	
ORANGE POLSKA S.A.	X	X	X
P4 SPÓŁKA Z OGRANICZONĄ ODPOWIEDZIALNOŚCIĄ	X		
POLKOMTEL Sp. z o.o.	X		
RFC INTERNET SPÓŁKA Z OGRANICZONĄ ODPOWIEDZIALNOŚCIĄ	X		
T-MOBILE POLSKA S.A.	X		
TELEWIZJA KABLOWA "BART-SAT" STOWARZYSZENIE W BARTOSZYCACH	X		
VECTRA S.A.	X		
		X	

Podmiot	Detal	Hurt	Hurt-Detal
ŚWIATŁOWÓD INWESTYCJE SPÓŁKA Z OGRANICZONĄ ODPOWIEDZIALNOŚCIĄ			

W tabeli nr 1.4.2 przedstawiono liczbowy i procentowy podział na punkty adresowe w zależności od rodzaju zasięgu na terenie gminy.

Tabela 1.4.2: Podział na rodzaje usług i zasięgów.		
	Liczba adresów	Udział %
Rzeczywisty	392	31,97%
Hurtowy (wyłącznie)	75	6,12%
Teoretyczny (wyłącznie)	134	10,93%
Brak zasięgu	625	50,98%
SUMA	1 226	100%

Zasięgi sieci

W tabeli nr 1.4.3 przedstawiono liczbowo i procentowo liczbę zasięgów oraz liczbę punktów adresowych na terenie gminy w zależności od przepustowości.

Tabela 1.4.3: Liczba zasięgów i adresów w podziale na przepustowość.				
Przepustowość [Mb/s]	Liczba zasięgów	Udział %	Liczba punktów adresowych	Udział %
2	0	0,00%	0	0,00%
10	0	0,00%	0	0,00%
20	0	0,00%	0	0,00%
30	840	32,37%	188	31,28%
40	226	8,71%	9	1,50%
50	115	4,43%	15	2,50%
60	33	1,27%	3	0,50%
70	31	1,19%	3	0,50%
80	17	0,66%	1	0,17%
90	0	0,00%	0	0,00%
100	72	2,77%	46	7,65%
200	0	0,00%	0	0,00%
300	0	0,00%	0	0,00%
400	0	0,00%	0	0,00%
500	0	0,00%	0	0,00%
600	211	8,13%	6	1,00%
700	0	0,00%	0	0,00%
800	157	6,05%	125	20,80%

Przepustowość [Mb/s]	Liczba zasięgów	Udział %	Liczba punktów adresowych	Udział %
900	135	5,20%	0	0,00%
1000	668	25,74%	160	26,62%
2000	90	3,47%	45	7,49%
3000	0	0,00%	0	0,00%
4000	0	0,00%	0	0,00%
5000	0	0,00%	0	0,00%
6000	0	0,00%	0	0,00%
7000	0	0,00%	0	0,00%
8000	0	0,00%	0	0,00%
9000	0	0,00%	0	0,00%
10000	0	0,00%	0	0,00%
SUMA	2 595	100%	601	100%

W tabeli nr 1.4.4 przedstawiono liczbę zasięgów w gminie w zależności od rodzaju medium.

Tabela 1.4.4: Liczba zasięgów z podziałem na medium.

Medium	Liczba zasięgów	Udział %
światłowodowe	1 073	41,35%
kablowe współosiowe miedziane	190	7,32%
kablowe parowe miedziane	778	29,98%
radiowe (FWA)	554	21,35%
SUMA	2 595	100%

Plany inwestycyjne (komercyjne)

W gminie zgłoszone zostały plany inwestycyjne obejmujące 303 punkty adresowe. Zgłoszone plany inwestycyjne przewidują objęcie w kolejnych 3 latach zasięgiem stacjonarnego dostępu do usług szerokopasmowych:

- 159 punktów adresowych znajdujących się już w zasięgu rzeczywistym;
- 44 punkty adresowe znajdujące się już w zasięgu wyłącznie hurtowym;
- 73 punkty adresowe znajdujące się już w zasięgu teoretycznym;
- 33 punkty adresowe znajdujące się w planie inwestycyjnym ze środków publicznych;
- 0 punktów adresowych znajdujących się w innym planie inwestycyjnym ze środków prywatnych;
- 27 punktów adresowych będących białymi plamami (bez zasięgu).

Plany inwestycyjne realizowane ze środków publicznych

W gminie zgłoszone zostały plany inwestycyjne obejmujące 0 punktów adresowych. Realizowanych jest 0 projektów z KPO i 0 projektów z FERC. Dane pochodzą z systemu SIMBA i odnoszą się do umów o dofinansowanie zawartych do dnia 30 września 2025.

W tabeli nr 1.4.5 przedstawiono liczbę punktów adresowych na terenie gminy, objętych planami inwestycyjnymi do zrealizowania ze środków publicznych.

Tabela 1.4.5: Liczba punktów adresowych ze zgłoszonymi planami inwestycyjnymi realizowanymi ze środków publicznych.		
Numer projektu	Beneficjent	Liczba PA
Brak danych		

Mapa planów inwestycyjnych

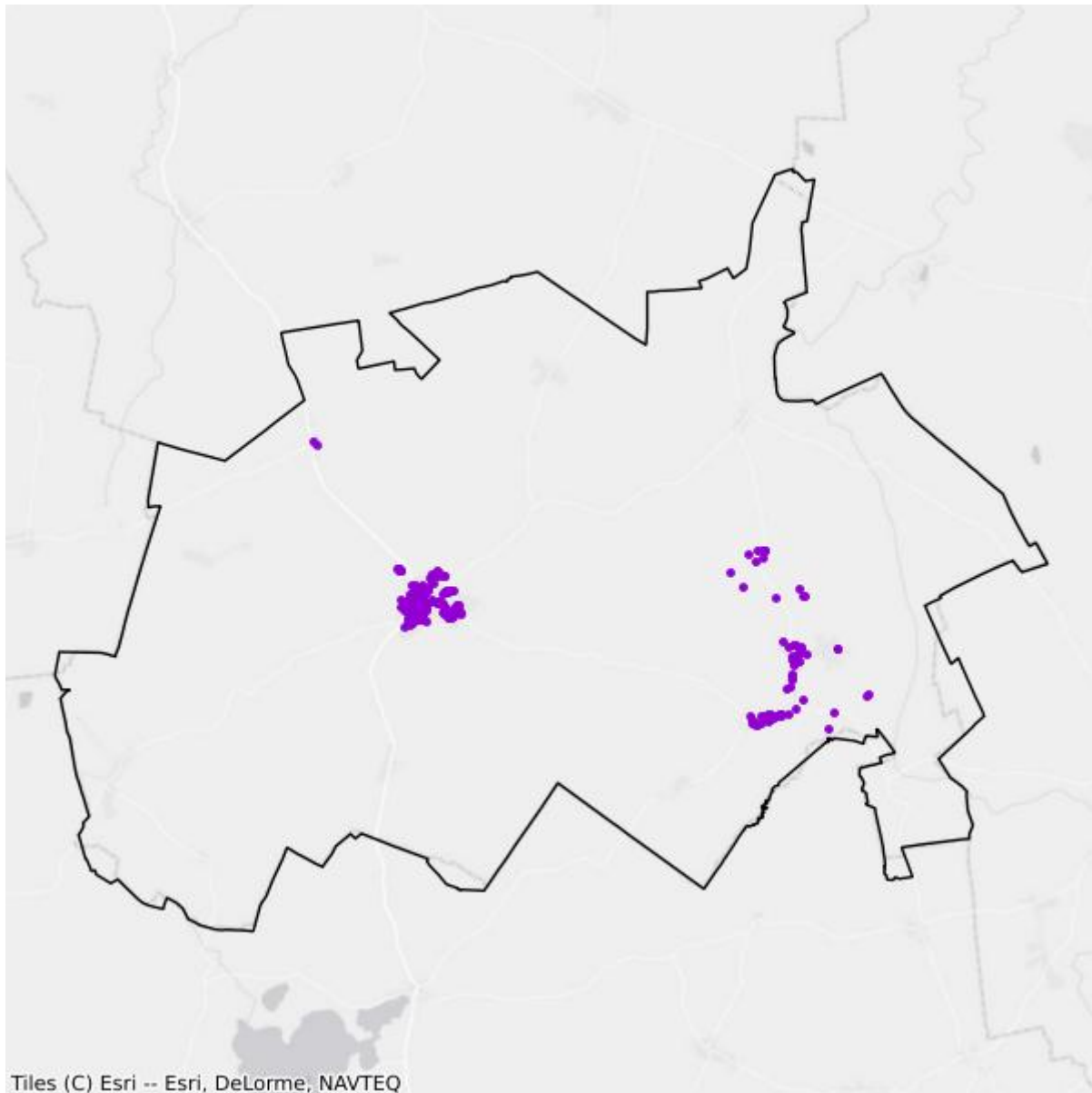

- Plany inwestycyjne realizowane ze środków prywatnych
- Plany inwestycyjne realizowane ze środków publicznych

Mapa białych plam

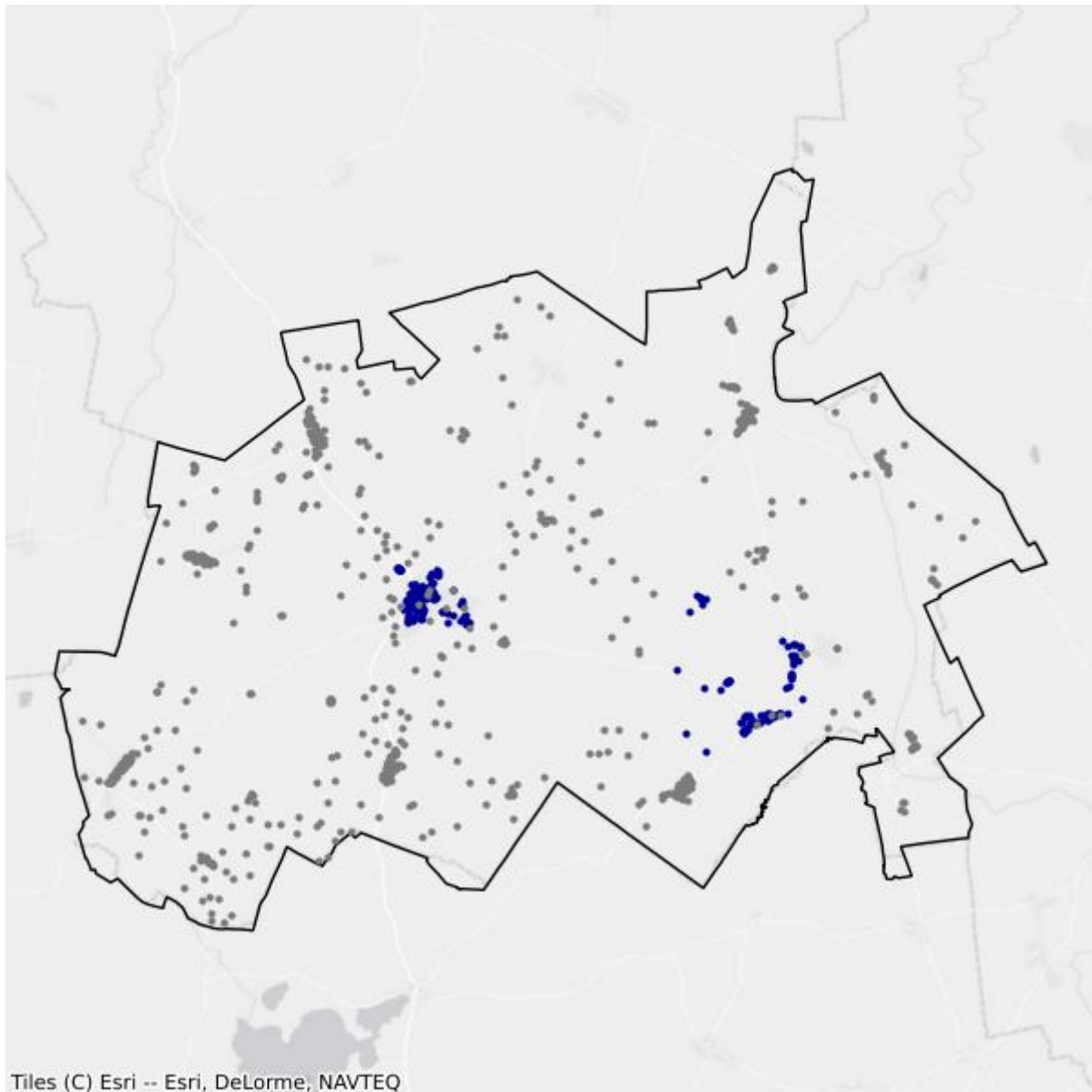

- Białe plamy
- W zasięgu poniżej 100 Mb/s

1.5. Gmina Górowo Iławeckie

TERC: 2801052

Statystyki ogólne

W gminie jest 1 549 punktów adresowych. Na koniec września 2025 roku w zasięgu stacjonarnego dostępu do usług szerokopasmowych były 474 punkty adresowe. Na wskazanym obszarze było 1 166 białych plam NGA, w tym 1 075 pozostało bez żadnego zasięgu. Od 1 stycznia 2023 do 30 września 2025 roku obywatele zgłosili 25 zapotrzebowań na internet i 0 weryfikacji danych w systemie internet.gov.pl.

W tabeli nr 1.5.1 przedstawiono przedsiębiorców telekomunikacyjnych działających na terenie gminy i świadczących usługi stacjonarnego dostępu do usług szerokopasmowych.

Tabela 1.5.1: Podmiot w zależności od rodzaju usług.			
Podmiot	Detal	Hurt	Hurt-Detal
"INM" SPÓŁKA Z OGRANICZONĄ ODPOWIEDZIALNOŚCIĄ	X		
AVIS Mariusz Ziótkowski	X		
BARTNET NARUSZEWICZ I KRAWCZUN SPÓŁKA JAWNA	X		
MACROSAT Sp. z o.o.	X		
NAUKOWA I AKADEMICKA SIEĆ KOMPUTEROWA - PAŃSTWOWY INSTYTUT BADAWCZY	X		
NETIA SPÓŁKA AKCYJNA			X
NEXERA Sp. z o.o.		X	
ORANGE POLSKA S.A.	X	X	X
P4 SPÓŁKA Z OGRANICZONĄ ODPOWIEDZIALNOŚCIĄ	X		
POLKOMTEL Sp. z o.o.	X		
RFC INTERNET SPÓŁKA Z OGRANICZONĄ ODPOWIEDZIALNOŚCIĄ	X		
T-MOBILE POLSKA S.A.	X		
TELEWIZJA KABLOWA "BART-SAT" STOWARZYSZENIE W BARTOSZYCACH	X		
VECTRA S.A.	X		

W tabeli nr 1.5.2 przedstawiono liczbowy i procentowy podział na punkty adresowe w zależności od rodzaju zasięgu na terenie gminy.

Tabela 1.5.2: Podział na rodzaje usług i zasięgów.

	Liczba adresów	Udział %
Rzeczywisty	413	26,66%
Hurtowy (wyłącznie)	57	3,68%
Teoretyczny (wyłącznie)	4	0,26%
Brak zasięgu	1 075	69,40%
SUMA	1 549	100%

Zasięgi sieci

W tabeli nr 1.5.3 przedstawiono liczbowo i procentowo liczbę zasięgów oraz liczbę punktów adresowych na terenie gminy w zależności od przepustowości.

Tabela 1.5.3: Liczba zasięgów i adresów w podziale na przepustowość.

Przepustowość [Mb/s]	Liczba zasięgów	Udział %	Liczba punktów adresowych	Udział %
2	0	0,00%	0	0,00%
10	0	0,00%	0	0,00%
20	0	0,00%	0	0,00%
30	147	4,46%	33	6,96%
40	53	1,61%	9	1,90%
50	50	1,52%	14	2,95%
60	15	0,46%	2	0,42%
70	60	1,82%	18	3,80%
80	21	0,64%	15	3,16%
90	0	0,00%	0	0,00%
100	19	0,58%	17	3,59%
200	0	0,00%	0	0,00%
300	0	0,00%	0	0,00%
400	0	0,00%	0	0,00%
500	0	0,00%	0	0,00%
600	360	10,93%	2	0,42%
700	0	0,00%	0	0,00%
800	75	2,28%	75	15,82%
900	536	16,27%	0	0,00%
1000	1 958	59,44%	289	60,97%
2000	0	0,00%	0	0,00%
3000	0	0,00%	0	0,00%
4000	0	0,00%	0	0,00%
5000	0	0,00%	0	0,00%
6000	0	0,00%	0	0,00%

Przepustowość [Mb/s]	Liczba zasięgów	Udział %	Liczba punktów adresowych	Udział %
7000	0	0,00%	0	0,00%
8000	0	0,00%	0	0,00%
9000	0	0,00%	0	0,00%
10000	0	0,00%	0	0,00%
SUMA	3 294	100%	474	100%

W tabeli nr 1.5.4 przedstawiono liczbę zasięgów w gminie w zależności od rodzaju medium.

Tabela 1.5.4: Liczba zasięgów z podziałem na medium.

Medium	Liczba zasięgów	Udział %
światłowodowe	2 857	86,73%
kablowe współosiowe miedziane	75	2,28%
kablowe parowe miedziane	346	10,50%
radiowe (FWA)	16	0,49%
SUMA	3 294	100%

Plany inwestycyjne (komercyjne)

W gminie zgłoszone zostały plany inwestycyjne obejmujące 145 punktów adresowych. Zgłoszone plany inwestycyjne przewidują objęcie w kolejnych 3 latach zasięgiem stacjonarnego dostępu do usług szerokopasmowych:

- 10 punktów adresowych znajdujących się już w zasięgu rzeczywistym;
- 4 punkty adresowe znajdujące się już w zasięgu wyłącznie hurtowym;
- 0 punktów adresowych znajdujących się już w zasięgu teoretycznym;
- 97 punktów adresowych znajdujących się w planie inwestycyjnym ze środków publicznych;
- 0 punktów adresowych znajdujących się w innym planie inwestycyjnym ze środków prywatnych;
- 131 punktów adresowych będących białymi plamami (bez zasięgu).

Plany inwestycyjne realizowane ze środków publicznych

W gminie zgłoszone zostały plany inwestycyjne obejmujące 0 punktów adresowych. Realizowanych jest 0 projektów z KPO i 0 projektów z FERC. Dane pochodzą z systemu SIMBA i odnoszą się do umów o dofinansowanie zawartych do dnia 30 września 2025.

W tabeli nr 1.5.5 przedstawiono liczbę punktów adresowych na terenie gminy, objętych planami inwestycyjnymi do zrealizowania ze środków publicznych.

Tabela 1.5.5: Liczba punktów adresowych ze zgłoszonymi planami inwestycyjnymi realizowanymi ze środków publicznych.

Numer projektu	Beneficjent	Liczba PA
Brak danych		

Mapa planów inwestycyjnych

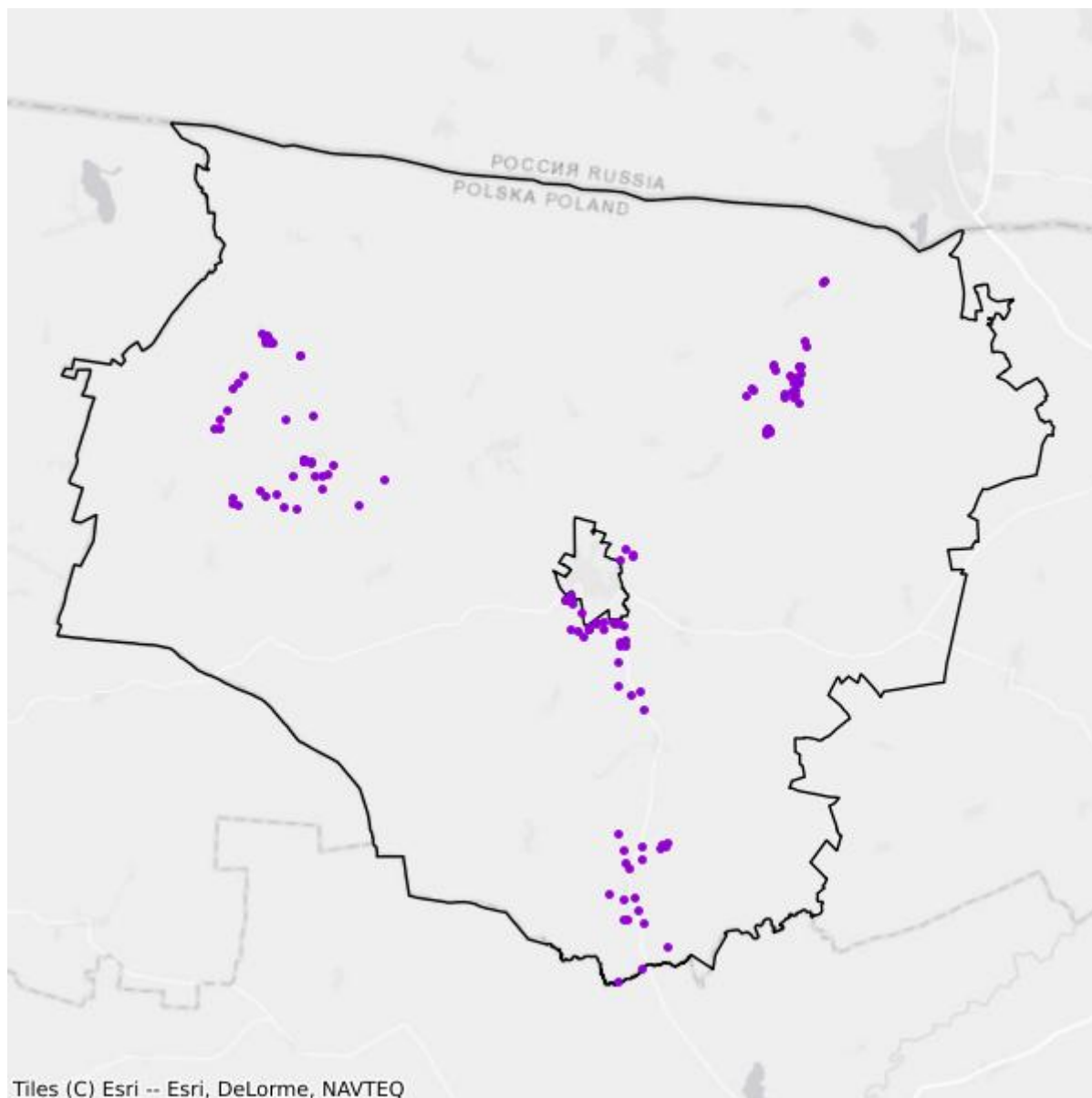

- Plany inwestycyjne realizowane ze środków prywatnych
- Plany inwestycyjne realizowane ze środków publicznych

Mapa białych plam

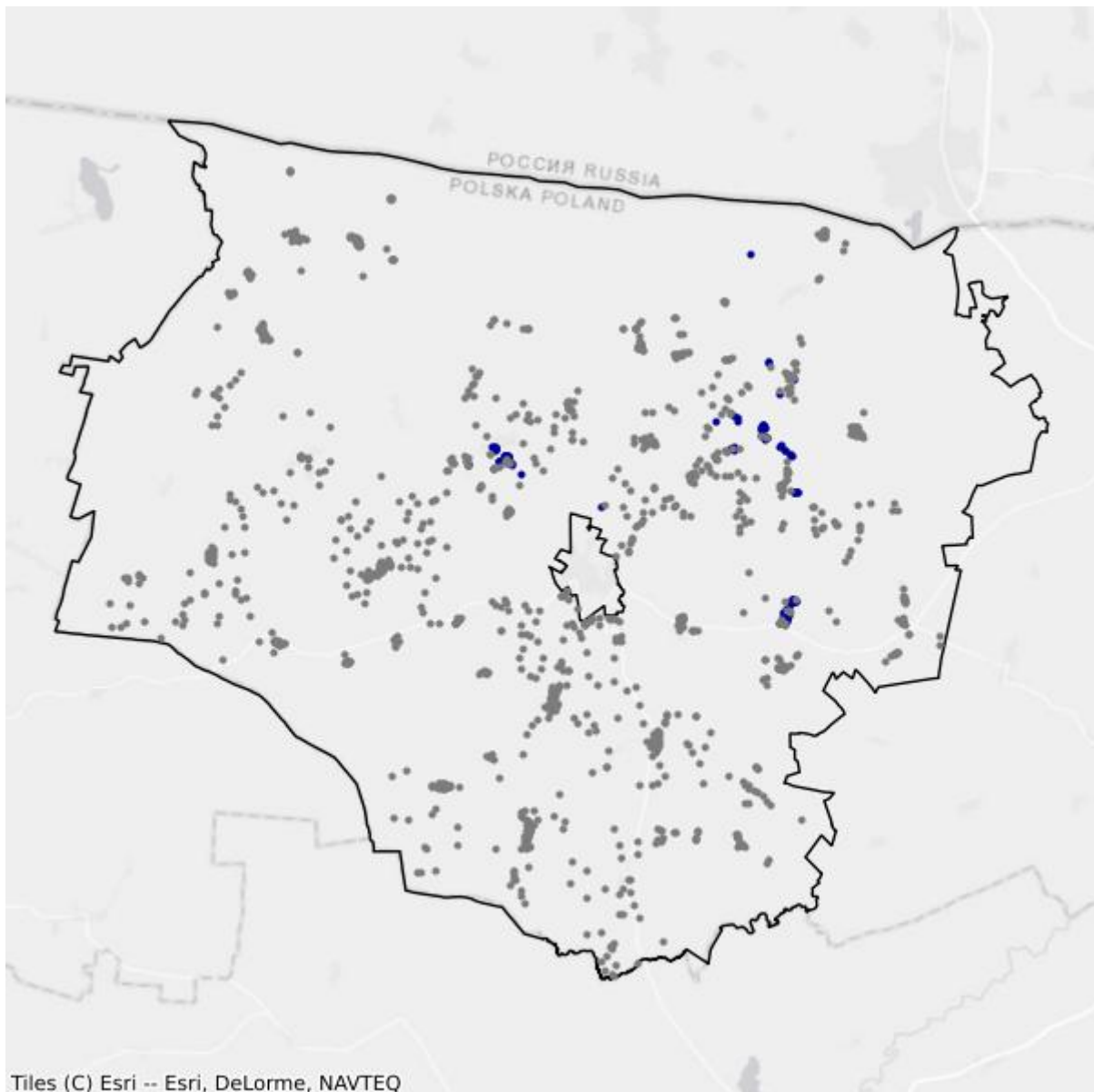

- Białe plamy
- W zasięgu poniżej 100 Mb/s

1.6. Gmina Sępapol

TERC: 2801063

Statystyki ogólne

W gminie jest 1 425 punktów adresowych. Na koniec września 2025 roku w zasięgu stacjonarnego dostępu do usług szerokopasmowych było 701 punktów adresowych. Na wskazanym obszarze było 897 białych plam NGA, w tym 724 pozostały bez żadnego zasięgu. Od 1 stycznia 2023 do 30 września 2025 roku obywatele zgłosili 37 zapotrzebowań na internet i 1 weryfikację danych w systemie internet.gov.pl.

W tabeli nr 1.6.1 przedstawiono przedsiębiorców telekomunikacyjnych działających na terenie gminy i świadczących usługi stacjonarnego dostępu do usług szerokopasmowych.

Tabela 1.6.1: Podmiot w zależności od rodzaju usług.			
Podmiot	Detal	Hurt	Hurt-Detal
"INM" SPÓŁKA Z OGRANICZONĄ ODPOWIEDZIALNOŚCIĄ	X		
AVIS Mariusz Ziółkowski	X		
BARTNET NARUSZEWICZ I KRAWCZUN SPÓŁKA JAWNA	X		
EXATEL S.A.	X		
INEA SPÓŁKA Z OGRANICZONĄ ODPOWIEDZIALNOŚCIĄ	X		
MACROSAT Sp. z o.o.	X		
NAUKOWA I AKADEMICKA SIEĆ KOMPUTEROWA - PAŃSTWOWY INSTYTUT BADAWCZY	X		
NETIA SPÓŁKA AKCYJNA			X
NEXERA Sp. z o.o.		X	
ORANGE POLSKA S.A.	X	X	X
P4 SPÓŁKA Z OGRANICZONĄ ODPOWIEDZIALNOŚCIĄ	X		
POLKOMTEL Sp. z o.o.	X		
RFC INTERNET SPÓŁKA Z OGRANICZONĄ ODPOWIEDZIALNOŚCIĄ	X		
T-MOBILE POLSKA S.A.	X		
TELEWIZJA KABLOWA "BART-SAT" STOWARZYSZENIE W BARTOSZYCACH	X		
VECTRA S.A.	X		
ŚWIATŁOWÓD INWESTYCJE SPÓŁKA Z OGRANICZONĄ ODPOWIEDZIALNOŚCIĄ		X	

W tabeli nr 1.6.2 przedstawiono liczbowy i procentowy podział na punkty adresowe w zależności od rodzaju zasięgu na terenie gminy.

Tabela 1.6.2: Podział na rodzaje usług i zasięgów.		
	Liczba adresów	Udział %
Rzeczywisty	606	42,53%
Hurtowy (wyłącznie)	95	6,67%
Teoretyczny (wyłącznie)	0	0,00%
Brak zasięgu	724	50,81%
SUMA	1 425	100%

Zasięgi sieci

W tabeli nr 1.6.3 przedstawiono liczbowo i procentowo liczbę zasięgów oraz liczbę punktów adresowych na terenie gminy w zależności od przepustowości.

Tabela 1.6.3: Liczba zasięgów i adresów w podziale na przepustowość.				
Przepustowość [Mb/s]	Liczba zasięgów	Udział %	Liczba punktów adresowych	Udział %
2	0	0,00%	0	0,00%
10	0	0,00%	0	0,00%
20	0	0,00%	0	0,00%
30	311	5,16%	75	10,70%
40	132	2,19%	32	4,56%
50	129	2,14%	33	4,71%
60	137	2,27%	14	2,00%
70	59	0,98%	12	1,71%
80	18	0,30%	7	1,00%
90	0	0,00%	0	0,00%
100	65	1,08%	48	6,85%
200	0	0,00%	0	0,00%
300	0	0,00%	0	0,00%
400	0	0,00%	0	0,00%
500	0	0,00%	0	0,00%
600	750	12,44%	4	0,57%
700	0	0,00%	0	0,00%
800	0	0,00%	0	0,00%
900	871	14,45%	0	0,00%
1000	3 548	58,86%	472	67,33%
2000	8	0,13%	4	0,57%
3000	0	0,00%	0	0,00%
4000	0	0,00%	0	0,00%

Przepustowość [Mb/s]	Liczba zasięgów	Udział %	Liczba punktów adresowych	Udział %
5000	0	0,00%	0	0,00%
6000	0	0,00%	0	0,00%
7000	0	0,00%	0	0,00%
8000	0	0,00%	0	0,00%
9000	0	0,00%	0	0,00%
10000	0	0,00%	0	0,00%
SUMA	6 028	100%	701	100%

W tabeli nr 1.6.4 przedstawiono liczbę zasięgów w gminie w zależności od rodzaju medium.

Tabela 1.6.4: Liczba zasięgów z podziałem na medium.		
Medium	Liczba zasięgów	Udział %
światłowodowe	5 181	85,95%
kablowe współosiowe miedziane	0	0,00%
kablowe parowe miedziane	779	12,92%
radiowe (FWA)	68	1,13%
SUMA	6 028	100%

Plany inwestycyjne (komercyjne)

W gminie zgłoszone zostały plany inwestycyjne obejmujące 261 punktów adresowych. Zgłoszone plany inwestycyjne przewidują objęcie w kolejnych 3 latach zasięgiem stacjonarnego dostępu do usług szerokopasmowych:

- 83 punkty adresowe znajdujące się już w zasięgu rzeczywistym;
- 36 punktów adresowych znajdujących się już w zasięgu wyłącznie hurtowym;
- 0 punktów adresowych znajdujących się już w zasięgu teoretycznym;
- 46 punktów adresowych znajdujących się w planie inwestycyjnym ze środków publicznych;
- 24 punkty adresowe znajdujące się w innym planie inwestycyjnym ze środków prywatnych;
- 118 punktów adresowych będących białymi plamami (bez zasięgu).

Plany inwestycyjne realizowane ze środków publicznych

W gminie zgłoszone zostały plany inwestycyjne obejmujące 0 punktów adresowych. Realizowanych jest 0 projektów z KPO i 0 projektów z FERC. Dane pochodzą z systemu SIMBA i odnoszą się do umów o dofinansowanie zawartych do dnia 30 września 2025.

W tabeli nr 1.6.5 przedstawiono liczbę punktów adresowych na terenie gminy, objętych planami inwestycyjnymi do zrealizowania ze środków publicznych.

Tabela 1.6.5: Liczba punktów adresowych ze zgłoszonymi planami inwestycyjnymi realizowanymi ze środków publicznych.

Numer projektu	Beneficjent	Liczba PA
Brak danych		

Mapa planów inwestycyjnych

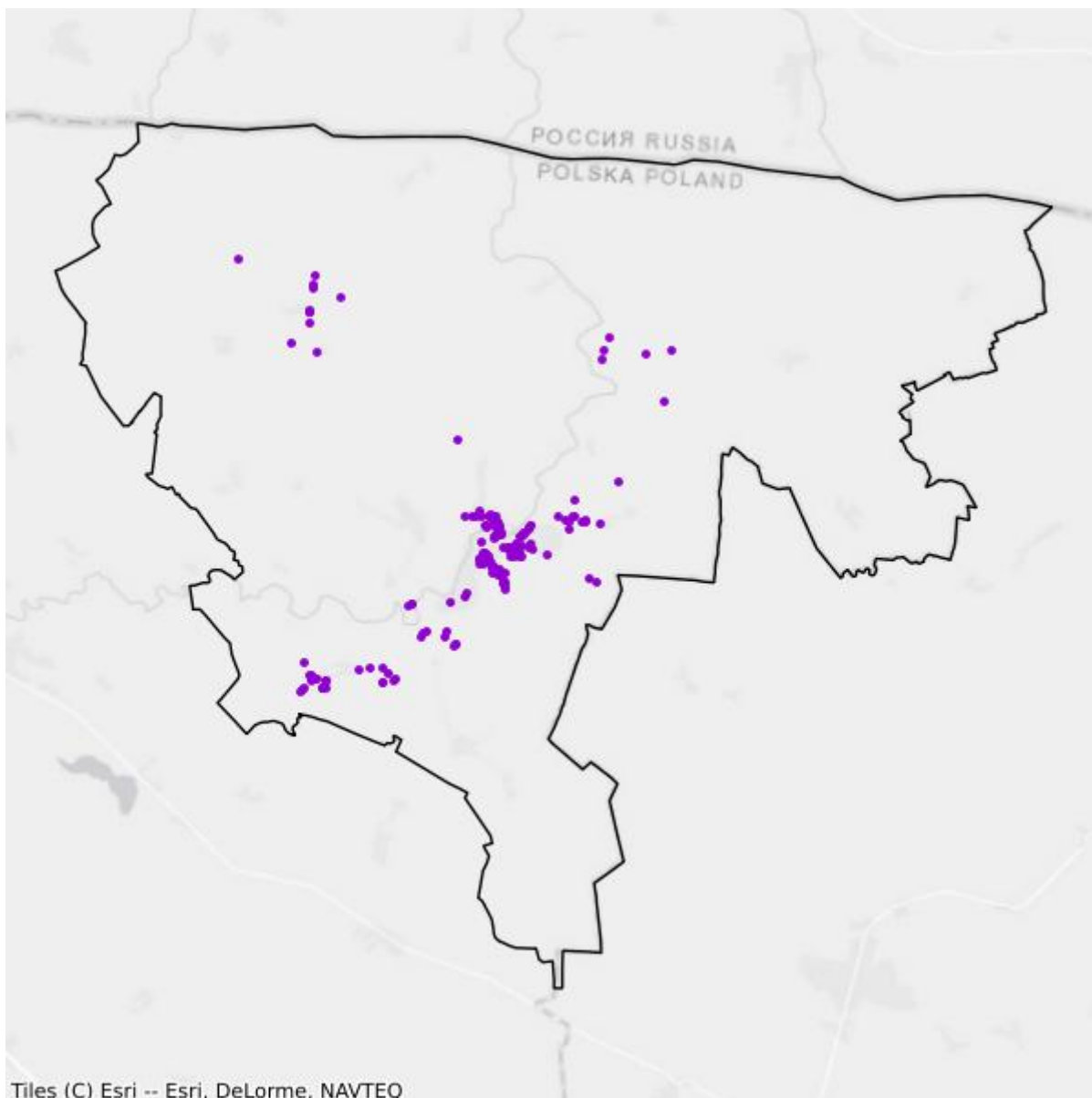

- Plany inwestycyjne realizowane ze środków prywatnych
- Plany inwestycyjne realizowane ze środków publicznych

Mapa białych plam

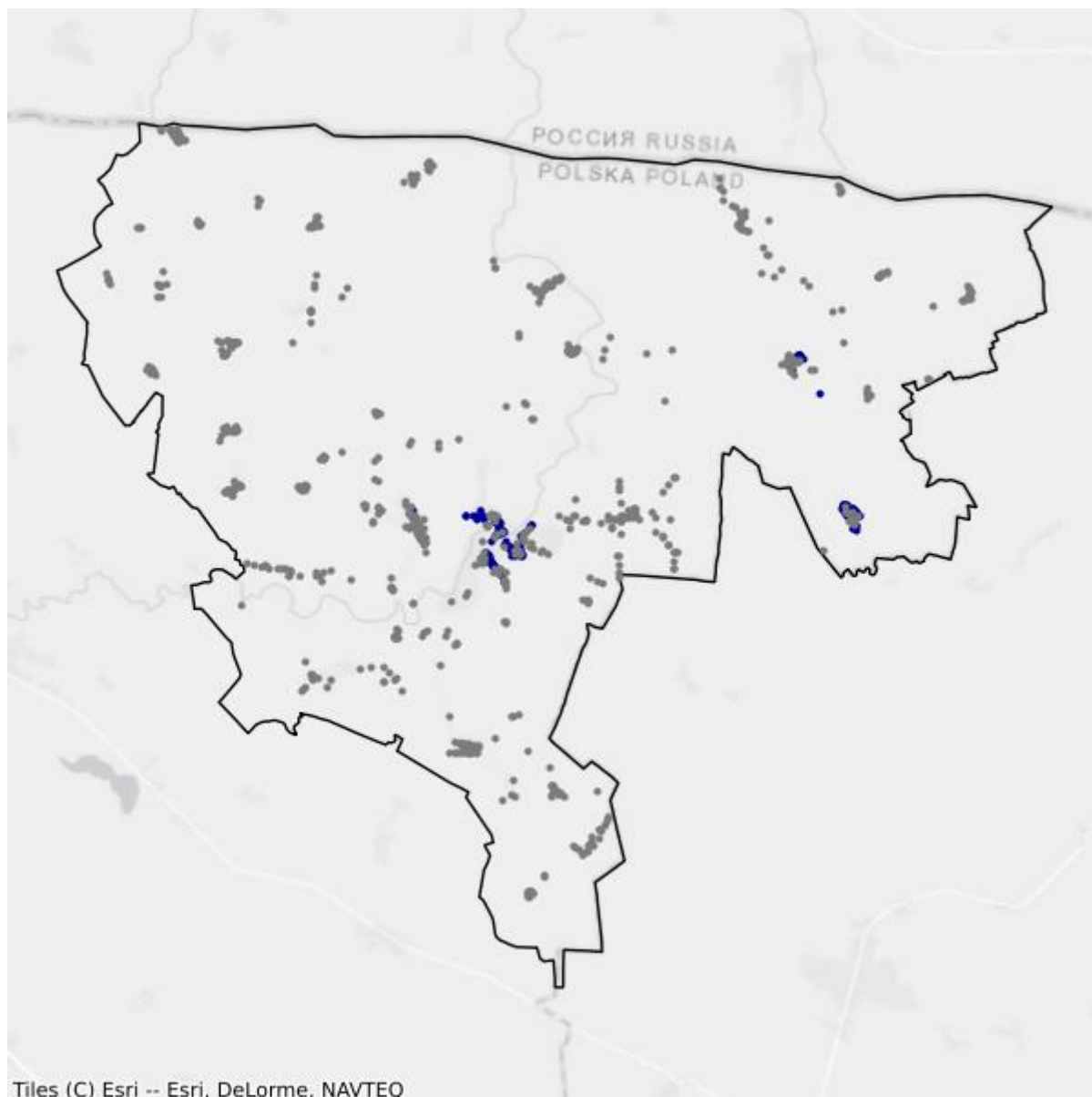

- Białe plamy
- W zasięgu poniżej 100 Mb/s

2. Powiat braniewski

TERC: 2802

Statystyki ogólne

W powiecie jest 7 685 punktów adresowych. Na koniec września 2025 roku w zasięgu stacjonarnego dostępu do usług szerokopasmowych było 3 465 punktów adresowych. Na wskazanym obszarze było 4 786 białych plam NGA, w tym 4 220 pozostało bez żadnego zasięgu. Od 1 stycznia 2023 do 30 września 2025 roku obywatele zgłosili 160 zapotrzebowań na internet i 10 weryfikacji danych w systemie internet.gov.pl.

Na terenie powiatu działa 25 przedsiębiorców telekomunikacyjnych świadczących usługi stacjonarnego dostępu do usług szerokopasmowych, w tym:

- 17 świadczących wyłącznie usługi detaliczne;
- 4 świadczących wyłącznie usługi hurtowe;
- 4 świadczących usługi hurtowo-detaliczne.

W tabeli nr 2.1 przedstawiono liczbę zasięgów i punktów adresowych w zasięgu na terenie powiatu.

Tabela 2.1: Liczba zasięgów i punktów adresowych w zasięgu na terenie powiatu.			
Gmina	Liczba zasięgów zgłoszonych przez podmioty zobowiązane do raportowania	Liczba punktów adresowych objętych zasięgiem	Liczba punktów adresowych ogółem
Braniewo	18 516	2 033	2 193
Braniewo	1 525	213	1 327
Frombork	3 286	441	687
Lelkowo	107	100	723
Pieniężno	3 250	462	1 344
Płoskinia	188	30	736
Wilczęta	1 364	186	675
SUMA	28 236	3 465	7 685

W tabeli nr 2.2 przedstawiono liczbowy i procentowy podział na punkty adresowe w zależności od rodzaju zasięgu na terenie powiatu.

Tabela 2.2: Podział na rodzaje usług i zasięgów.		
	Liczba adresów	Udział %
Rzeczywisty	3 086	40,16%

	Liczba adresów	Udział %
Hurtowy (wyłącznie)	363	4,72%
Teoretyczny (wyłącznie)	16	0,21%
Brak zasięgu	4 220	54,91%
SUMA	7 685	100%

Zasięgi sieci

W tabeli nr 2.3 przedstawiono liczbowo i procentowo liczbę zasięgów oraz liczbę punktów adresowych na terenie powiatu w zależności od przepustowości.

Tabela 2.3: Liczba zasięgów i adresów w podziale na przepustowość.					
Przepustowość [Mb/s]	Liczba zasięgów	Udział %	Liczba punktów adresowych	Udział %	
2	4	0,01%	0	0,00%	
10	179	0,63%	5	0,14%	
20	313	1,11%	6	0,17%	
30	2 489	8,81%	198	5,71%	
40	845	2,99%	77	2,22%	
50	1 149	4,07%	146	4,21%	
60	305	1,08%	77	2,22%	
70	202	0,72%	39	1,13%	
80	35	0,12%	8	0,23%	
90	248	0,88%	10	0,29%	
100	255	0,90%	28	0,81%	
200	1	0,00%	0	0,00%	
300	1	0,00%	1	0,03%	
400	0	0,00%	0	0,00%	
500	1	0,00%	0	0,00%	
600	2 572	9,11%	203	5,86%	
700	0	0,00%	0	0,00%	
800	0	0,00%	0	0,00%	
900	5 647	20,00%	2	0,06%	
1000	12 803	45,34%	1 964	56,68%	
2000	1 181	4,18%	699	20,17%	
3000	0	0,00%	0	0,00%	
4000	0	0,00%	0	0,00%	
5000	0	0,00%	0	0,00%	
6000	0	0,00%	0	0,00%	
7000	0	0,00%	0	0,00%	
8000	0	0,00%	0	0,00%	

Przepustowość [Mb/s]	Liczba zasięgów	Udział %	Liczba punktów adresowych	Udział %
9000	0	0,00%	0	0,00%
10000	6	0,02%	2	0,06%
SUMA	28 236	100%	3 465	100%

W tabeli nr 2.4 przedstawiono liczbę zasięgów w powiecie w zależności od rodzaju medium.

Tabela 2.4: Liczba zasięgów z podziałem na medium.		
Medium	Liczba zasięgów	Udział %
światłowodowe	19 668	69,66%
kablowe współosiowe miedziane	2 491	8,82%
kablowe parowe miedziane	5 511	19,52%
radiowe (FWA)	566	2,00%
SUMA	28 236	100%

Plany inwestycyjne (komercyjne)

W powiecie zgłoszone zostały plany inwestycyjne obejmujące 1 502 punkty adresowe, w tym 1 428 unikalnych punktów adresowych.

W tabeli nr 2.5 przedstawiono liczbę punktów adresowych na terenie powiatu, objętych planami inwestycyjnymi do zrealizowania ze środków własnych inwestorów.

Tabela 2.5: Liczba punktów adresowych ze zgłoszonymi planami inwestycyjnymi finansowanymi ze środków własnych inwestora.	
Powiat	Liczba punktów adresowych objętych planami inwestycyjnymi
Braniewo	707
Braniewo	126
Frombork	378
Lelkowo	9
Pieniężno	163
Płoskinia	5
Wilczęta	114
SUMA	1 502

Plany inwestycyjne realizowane ze środków publicznych

W powiecie zgłoszone zostały plany inwestycyjne obejmujące 512 punktów adresowych. Realizowany jest 1 projekt z KPO i 0 projektów z FER. Dane pochodzą z systemu SIMBA i odnoszą się do umów o dofinansowanie zawartych do dnia 30 września 2025.

W tabeli nr 2.6 przedstawiono liczbę punktów adresowych na terenie powiatu, objętych planami inwestycyjnymi do zrealizowania ze środków publicznych.

Tabela 2.6: Liczba punktów adresowych ze zgłoszonymi planami inwestycyjnymi realizowanymi ze środków publicznych.

Gmina	Liczba punktów adresowych objętych planami inwestycyjnymi
Braniewo	53
Braniewo	459
Frombork	0
Lelkowo	0
Pieniężno	0
Płoskinia	0
Wilczęta	0
SUMA	512

2.1. Gmina Braniewo

TERC: 2802011

Statystyki ogólne

W gminie są 2 193 punkty adresowe. Na koniec września 2025 roku w zasięgu stacjonarnego dostępu do usług szerokopasmowych były 2 033 punkty adresowe. Na wskazanym obszarze były 374 białe plamy NGA, w tym 160 pozostało bez żadnego zasięgu. Od 1 stycznia 2023 do 30 września 2025 roku obywatele zgłosili 26 zapotrzebowań na internet i 4 weryfikacje danych w systemie internet.gov.pl.

W tabeli nr 2.1.1 przedstawiono przedsiębiorców telekomunikacyjnych działających na terenie gminy i świadczących usługi stacjonarnego dostępu do usług szerokopasmowych.

Tabela 2.1.1: Podmiot w zależności od rodzaju usług.			
Podmiot	Detal	Hurt	Hurt-Detal
CFC SP. Z O.O.	X		
ELTRONIK SPÓŁKA Z OGRANICZONĄ ODPOWIEDZIALNOŚCIĄ	X		
EXATEL S.A.	X		
INEA SPÓŁKA Z OGRANICZONĄ ODPOWIEDZIALNOŚCIĄ	X		
ITH SPÓŁKA Z OGRANICZONĄ ODPOWIEDZIALNOŚCIĄ	X		
LANDTECH Spółka z ograniczoną odpowiedzialnością	X		
MALBORSKIE ŚWIATŁOWODY Sp. z o.o.	X		X
MULTIMEDIA POLSKA SPÓŁKA Z OGRANICZONĄ ODPOWIEDZIALNOŚCIĄ		X	
Marcin Stąpór STA KOM	X		
NAUKOWA I AKADEMICKA SIEĆ KOMPUTEROWA - PAŃSTWOWY INSTYTUT BADAWCZY	X		
NETIA SPÓŁKA AKCYJNA			X
NEXERA Sp. z o.o.		X	
ORANGE POLSKA S.A.	X	X	X
P4 SPÓŁKA Z OGRANICZONĄ ODPOWIEDZIALNOŚCIĄ	X		
POLKOMTEL Sp. z o.o.	X		
RFC INTERNET SPÓŁKA Z OGRANICZONĄ ODPOWIEDZIALNOŚCIĄ	X		
T-MOBILE POLSKA S.A.	X		
TK TELEKOM Sp. z o.o.			X
TOWERLINK POLAND SPÓŁKA Z OGRANICZONĄ ODPOWIEDZIALNOŚCIĄ		X	

Podmiot	Detal	Hurt	Hurt-Detal
VECTRA S.A.	X		
ŚWIATŁOWÓD INWESTYCJE SPÓŁKA Z OGRANICZONĄ ODPOWIEDZIALNOŚCIĄ		X	

W tabeli nr 2.1.2 przedstawiono liczbowy i procentowy podział na punkty adresowe w zależności od rodzaju zasięgu na terenie gminy.

Tabela 2.1.2: Podział na rodzaje usług i zasięgów.		
	Liczba adresów	Udział %
Rzeczywisty	1 883	85,86%
Hurtowy (wyłącznie)	149	6,79%
Teoretyczny (wyłącznie)	1	0,05%
Brak zasięgu	160	7,30%
SUMA	2 193	100%

Zasięgi sieci

W tabeli nr 2.1.3 przedstawiono liczbowo i procentowo liczbę zasięgów oraz liczbę punktów adresowych na terenie gminy w zależności od przepustowości.

Tabela 2.1.3: Liczba zasięgów i adresów w podziale na przepustowość.					
Przepustowość [Mb/s]	Liczba zasięgów	Udział %	Liczba punktów adresowych	Udział %	
2	4	0,02%	0	0,00%	
10	177	0,96%	4	0,20%	
20	313	1,69%	6	0,30%	
30	1 654	8,93%	113	5,56%	
40	482	2,60%	17	0,84%	
50	771	4,16%	44	2,16%	
60	119	0,64%	19	0,93%	
70	54	0,29%	0	0,00%	
80	10	0,05%	1	0,05%	
90	248	1,34%	10	0,49%	
100	232	1,25%	11	0,54%	
200	1	0,01%	0	0,00%	
300	1	0,01%	1	0,05%	
400	0	0,00%	0	0,00%	
500	1	0,01%	0	0,00%	
600	2 364	12,77%	155	7,62%	
700	0	0,00%	0	0,00%	

Przepustowość [Mb/s]	Liczba zasięgów	Udział %	Liczba punktów adresowych	Udział %
800	0	0,00%	0	0,00%
900	3 390	18,31%	1	0,05%
1000	7 785	42,04%	1 124	55,29%
2000	906	4,89%	526	25,87%
3000	0	0,00%	0	0,00%
4000	0	0,00%	0	0,00%
5000	0	0,00%	0	0,00%
6000	0	0,00%	0	0,00%
7000	0	0,00%	0	0,00%
8000	0	0,00%	0	0,00%
9000	0	0,00%	0	0,00%
10000	4	0,02%	1	0,05%
SUMA	18 516	100%	2 033	100%

W tabeli nr 2.1.4 przedstawiono liczbę zasięgów w gminie w zależności od rodzaju medium.

Tabela 2.1.4: Liczba zasięgów z podziałem na medium.		
Medium	Liczba zasięgów	Udział %
światłowodowe	12 100	65,35%
kablowe współosiowe miedziane	2 283	12,33%
kablowe parowe miedziane	3 862	20,86%
radiowe (FWA)	271	1,46%
SUMA	18 516	100%

Plany inwestycyjne (komercyjne)

W gminie zgłoszone zostały plany inwestycyjne obejmujące 707 punktów adresowych. Zgłoszone plany inwestycyjne przewidują objęcie w kolejnych 3 latach zasięgiem stacjonarnego dostępu do usług szerokopasmowych:

- 538 punktów adresowych znajdujących się już w zasięgu rzeczywistym;
- 9 punktów adresowych znajdujących się już w zasięgu wyłącznie hurtowym;
- 0 punktów adresowych znajdujących się już w zasięgu teoretycznym;
- 110 punktów adresowych znajdujących się w planie inwestycyjnym ze środków publicznych;
- 25 punktów adresowych znajdujących się w innym planie inwestycyjnym ze środków prywatnych;
- 135 punktów adresowych będących białymi plamami (bez zasięgu).

Plany inwestycyjne realizowane ze środków publicznych

W gminie zgłoszone zostały plany inwestycyjne obejmujące 53 punkty adresowe. Realizowany jest 1 projekt z KPO i 0 projektów z FER. Dane pochodzą z systemu SIMBA i odnoszą się do umów o dofinansowanie zawartych do dnia 30 września 2025.

W tabeli nr 2.1.5 przedstawiono liczbę punktów adresowych na terenie gminy, objętych planami inwestycyjnymi do zrealizowania ze środków publicznych.

Tabela 2.1.5: Liczba punktów adresowych ze zgłoszonymi planami inwestycyjnymi realizowanymi ze środków publicznych.		
Numer projektu	Beneficjent	Liczba PA
KPOD.05.02-IW.06-0118/25	ORANGE POLSKA SPÓŁKA AKCYJNA	53
SUMA		53

Mapa planów inwestycyjnych

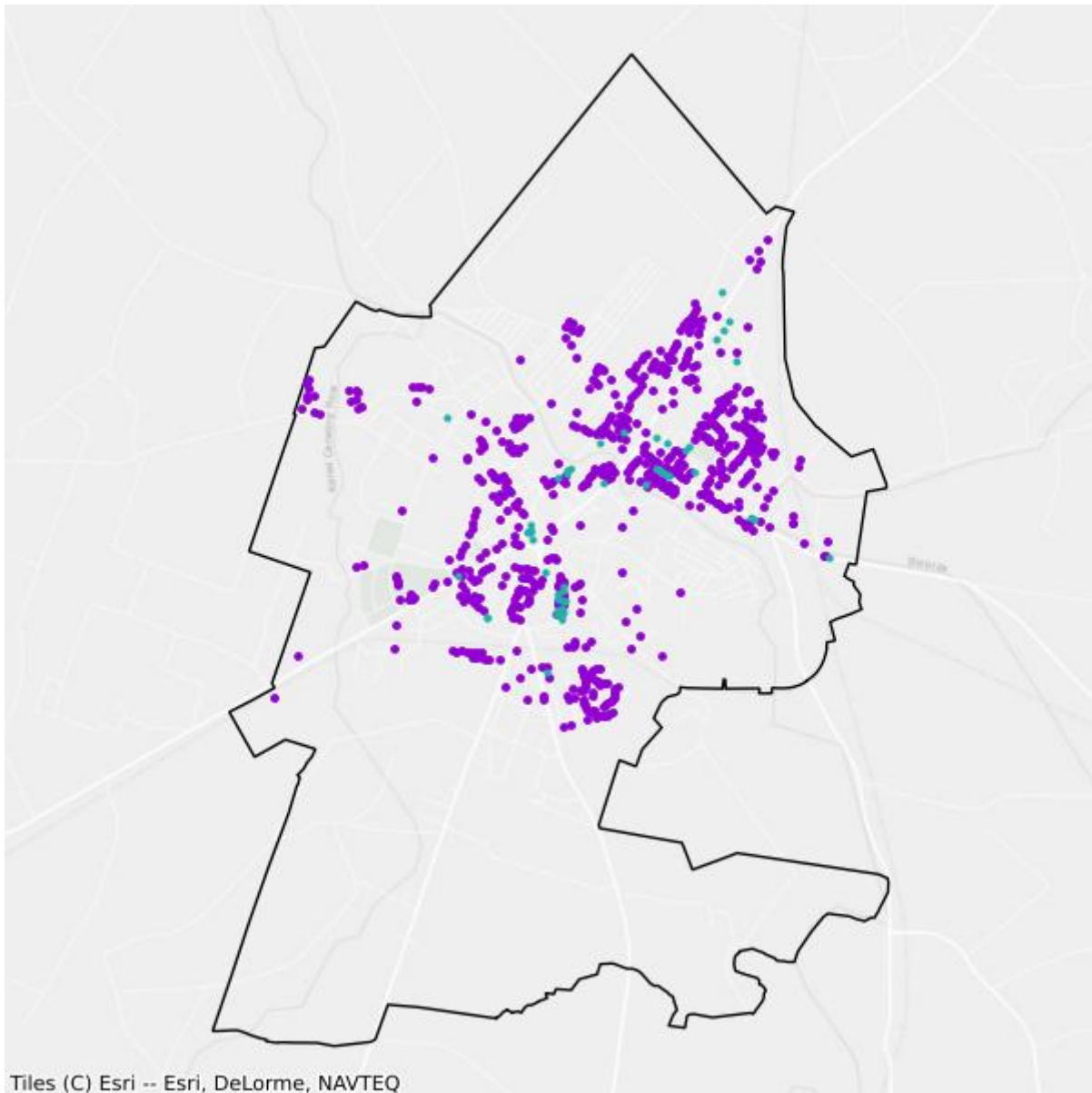

- Plany inwestycyjne realizowane ze środków prywatnych
- Plany inwestycyjne realizowane ze środków publicznych

Mapa białych plam

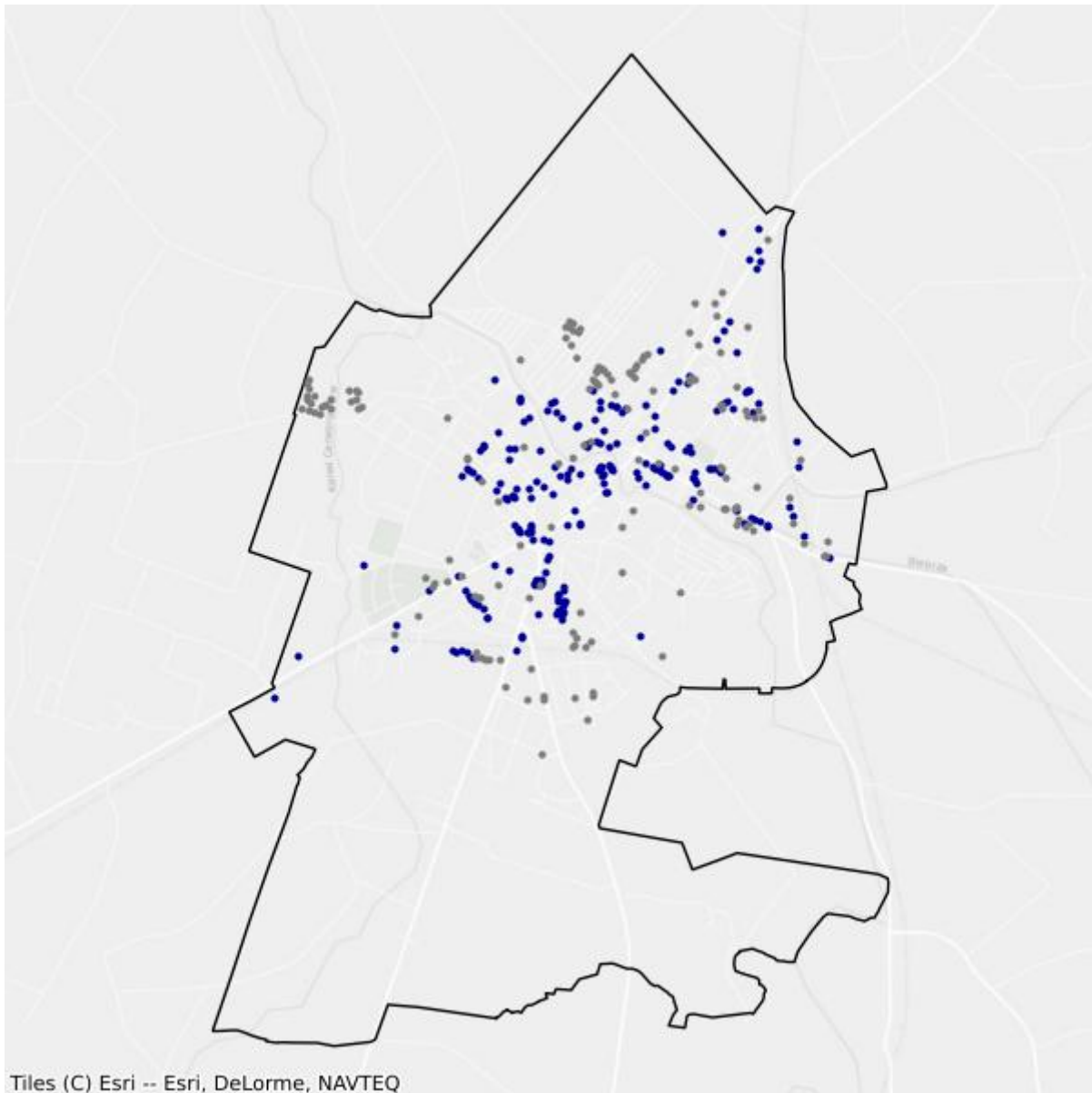

- Białe plamy
- W zasięgu poniżej 100 Mb/s

2.2. Gmina Braniewo

TERC: 2802022

Statystyki ogólne

W gminie jest 1 327 punktów adresowych. Na koniec września 2025 roku w zasięgu stacjonarnego dostępu do usług szerokopasmowych było 213 punktów adresowych. Na wskazanym obszarze było 1 150 białych plam NGA, w tym 1 114 pozostało bez żadnego zasięgu. Od 1 stycznia 2023 do 30 września 2025 roku obywatele zgłosili 21 zapotrzebowań na internet i 1 weryfikację danych w systemie internet.gov.pl.

W tabeli nr 2.2.1 przedstawiono przedsiębiorców telekomunikacyjnych działających na terenie gminy i świadczących usługi stacjonarnego dostępu do usług szerokopasmowych.

Tabela 2.2.1: Podmiot w zależności od rodzaju usług.			
Podmiot	Detal	Hurt	Hurt-Detal
"MATCOM" Marcin Sebastian Ziótek	X		
ATMEL SPÓŁKA Z OGRANICZONĄ ODPOWIEDZIALNOŚCIĄ	X		
CFC SP. Z O.O.	X		
ELTRONIK SPÓŁKA Z OGRANICZONĄ ODPOWIEDZIALNOŚCIĄ	X		
MULTIMEDIA POLSKA SPÓŁKA Z OGRANICZONĄ ODPOWIEDZIALNOŚCIĄ		X	
NAUKOWA I AKADEMICKA SIEĆ KOMPUTEROWA - PAŃSTWOWY INSTYTUT BADAWCZY	X		
NETIA SPÓŁKA AKCYJNA			X
NEXERA Sp. z o.o.		X	
ORANGE POLSKA S.A.	X	X	X
P4 SPÓŁKA Z OGRANICZONĄ ODPOWIEDZIALNOŚCIĄ	X		
POLKOMTEL Sp. z o.o.	X		
RFC INTERNET SPÓŁKA Z OGRANICZONĄ ODPOWIEDZIALNOŚCIĄ	X		
T-MOBILE POLSKA S.A.	X		
VECTRA S.A.	X		
ŚWIATŁOWÓD INWESTYCJE SPÓŁKA Z OGRANICZONĄ ODPOWIEDZIALNOŚCIĄ		X	

W tabeli nr 2.2.2 przedstawiono liczbowy i procentowy podział na punkty adresowe w zależności od rodzaju zasięgu na terenie gminy.

Tabela 2.2.2: Podział na rodzaje usług i zasięgów.

	Liczba adresów	Udział %
Rzeczywisty	177	13,34%
Hurtowy (wyłącznie)	22	1,66%
Teoretyczny (wyłącznie)	14	1,06%
Brak zasięgu	1 114	83,95%
SUMA	1 327	100%

Zasięgi sieci

W tabeli nr 2.2.3 przedstawiono liczbowo i procentowo liczbę zasięgów oraz liczbę punktów adresowych na terenie gminy w zależności od przepustowości.

Tabela 2.2.3: Liczba zasięgów i adresów w podziale na przepustowość.

Przepustowość [Mb/s]	Liczba zasięgów	Udział %	Liczba punktów adresowych	Udział %
2	0	0,00%	0	0,00%
10	0	0,00%	0	0,00%
20	0	0,00%	0	0,00%
30	49	3,21%	15	7,04%
40	23	1,51%	7	3,29%
50	17	1,11%	1	0,47%
60	12	0,79%	0	0,00%
70	51	3,34%	11	5,16%
80	10	0,66%	2	0,94%
90	0	0,00%	0	0,00%
100	2	0,13%	1	0,47%
200	0	0,00%	0	0,00%
300	0	0,00%	0	0,00%
400	0	0,00%	0	0,00%
500	0	0,00%	0	0,00%
600	24	1,57%	3	1,41%
700	0	0,00%	0	0,00%
800	0	0,00%	0	0,00%
900	450	29,51%	1	0,47%
1000	873	57,25%	165	77,46%
2000	14	0,92%	7	3,29%
3000	0	0,00%	0	0,00%
4000	0	0,00%	0	0,00%
5000	0	0,00%	0	0,00%
6000	0	0,00%	0	0,00%

Przepustowość [Mb/s]	Liczba zasięgów	Udział %	Liczba punktów adresowych	Udział %
7000	0	0,00%	0	0,00%
8000	0	0,00%	0	0,00%
9000	0	0,00%	0	0,00%
10000	0	0,00%	0	0,00%
SUMA	1 525	100%	213	100%

W tabeli nr 2.2.4 przedstawiono liczbę zasięgów w gminie w zależności od rodzaju medium.

Tabela 2.2.4: Liczba zasięgów z podziałem na medium.		
Medium	Liczba zasięgów	Udział %
światłowodowe	1 339	87,80%
kablowe współosiowe miedziane	24	1,57%
kablowe parowe miedziane	115	7,54%
radiowe (FWA)	47	3,08%
SUMA	1 525	100%

Plany inwestycyjne (komercyjne)

W gminie zgłoszone zostały plany inwestycyjne obejmujące 126 punktów adresowych. Zgłoszone plany inwestycyjne przewidują objęcie w kolejnych 3 latach zasięgiem stacjonarnego dostępu do usług szerokopasmowych:

- 16 punktów adresowych znajdujących się już w zasięgu rzeczywistym;
- 5 punktów adresowych znajdujących się już w zasięgu wyłącznie hurtowym;
- 8 punktów adresowych znajdujących się już w zasięgu teoretycznym;
- 67 punktów adresowych znajdujących się w planie inwestycyjnym ze środków publicznych;
- 1 punkt adresowy znajdujący się w innym planie inwestycyjnym ze środków prywatnych;
- 96 punktów adresowych będących białymi plamami (bez zasięgu).

Plany inwestycyjne realizowane ze środków publicznych

W gminie zgłoszone zostały plany inwestycyjne obejmujące 459 punktów adresowych. Realizowany jest 1 projekt z KPO i 0 projektów z FER. Dane pochodzą z systemu SIMBA i odnoszą się do umów o dofinansowanie zawartych do dnia 30 września 2025.

W tabeli nr 2.2.5 przedstawiono liczbę punktów adresowych na terenie gminy, objętych planami inwestycyjnymi do zrealizowania ze środków publicznych.

Tabela 2.2.5: Liczba punktów adresowych ze zgłoszonymi planami inwestycyjnymi realizowanymi ze środków publicznych.

Numer projektu	Beneficjent	Liczba PA
KPOD.05.02-IW.06-0118/25	ORANGE POLSKA SPÓŁKA AKCYJNA	459
SUMA		459

Mapa planów inwestycyjnych

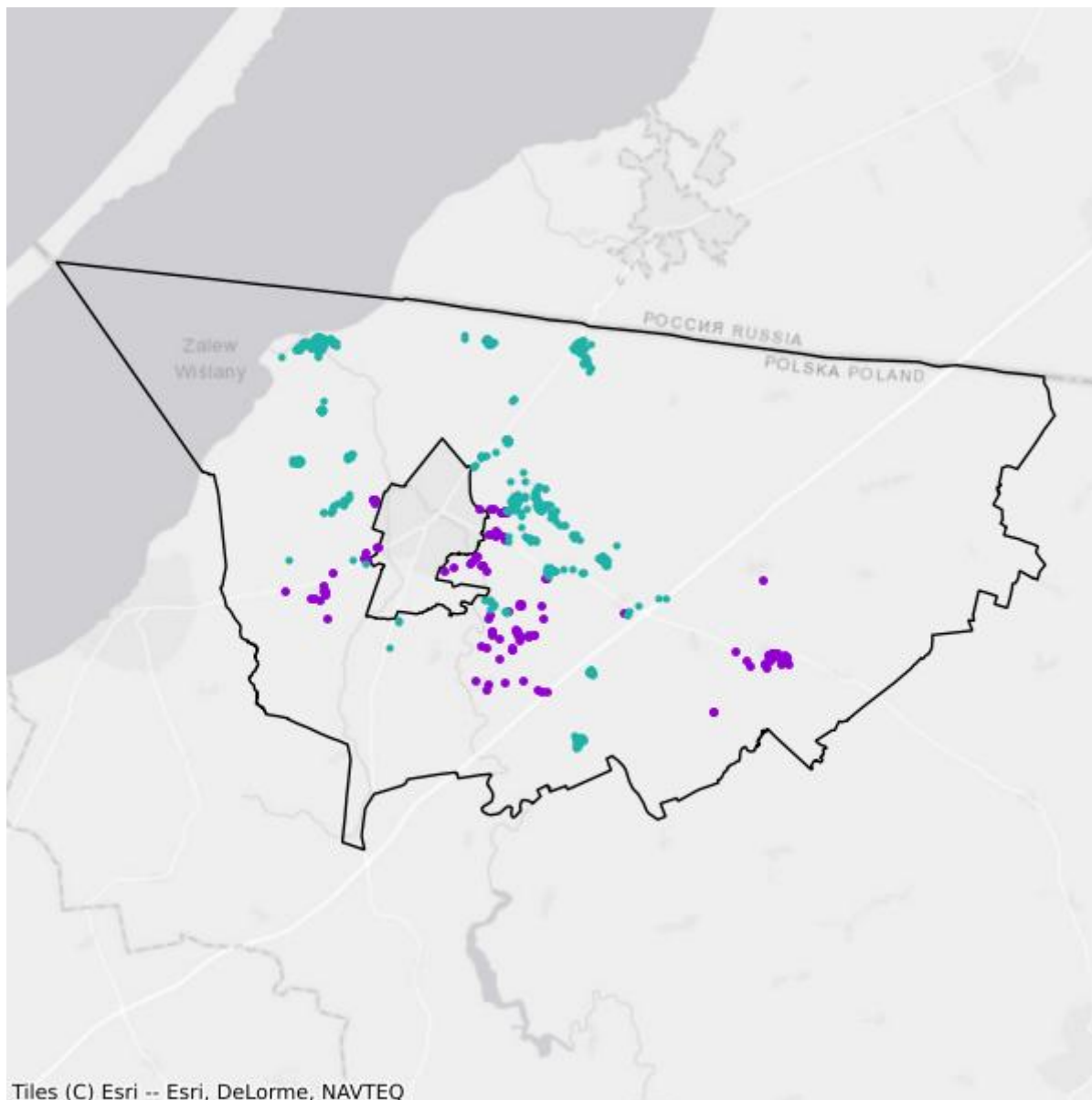

- Plany inwestycyjne realizowane ze środków prywatnych
- Plany inwestycyjne realizowane ze środków publicznych

Mapa białych plam

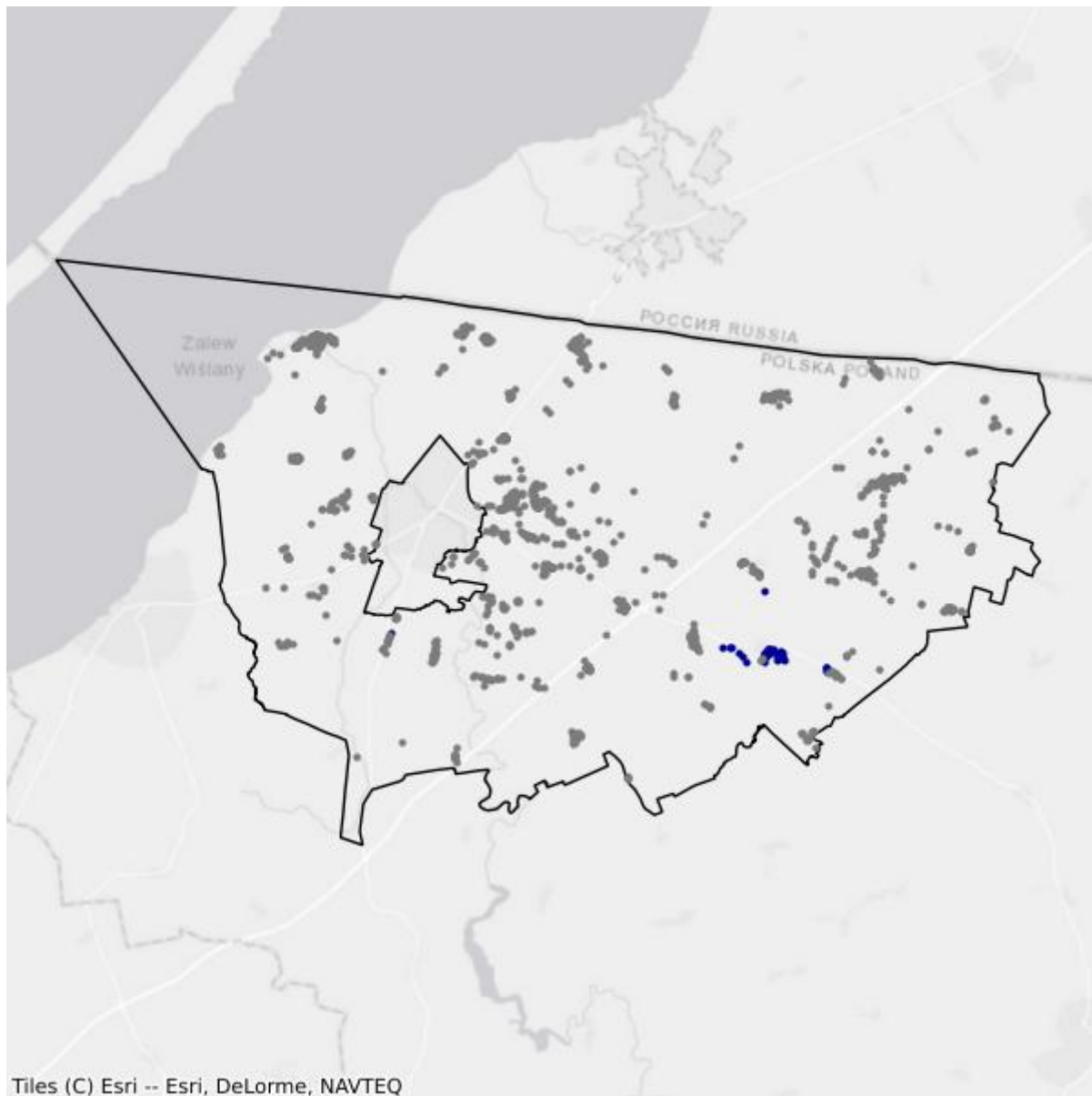

- Białe plamy
- W zasięgu poniżej 100 Mb/s

2.3. Gmina Frombork

TERC: 2802033

Statystyki ogólne

W gminie jest 687 punktów adresowych. Na koniec września 2025 roku w zasięgu stacjonarnego dostępu do usług szerokopasmowych było 441 punktów adresowych. Na wskazanym obszarze było 360 białych plam NGA, w tym 246 pozostało bez żadnego zasięgu. Od 1 stycznia 2023 do 30 września 2025 roku obywatele zgłosili 8 zapotrzebowań na internet i 0 weryfikacji danych w systemie internet.gov.pl.

W tabeli nr 2.3.1 przedstawiono przedsiębiorców telekomunikacyjnych działających na terenie gminy i świadczących usługi stacjonarnego dostępu do usług szerokopasmowych.

Tabela 2.3.1: Podmiot w zależności od rodzaju usług.			
Podmiot	Detal	Hurt	Hurt-Detal
ELTRONIK SPÓŁKA Z OGRANICZONĄ ODPOWIEDZIALNOŚCIĄ	X		
EXATEL S.A.	X		
INEA SPÓŁKA Z OGRANICZONĄ ODPOWIEDZIALNOŚCIĄ	X		
INTELLY NISKI STYPUŁKOWSKI BŁASZCZUK SPÓŁKA JAWNA	X		
MALBORSKIE ŚWIATŁOWODY Sp. z o.o.	X		X
NAUKOWA I AKADEMICKA SIEĆ KOMPUTEROWA - PAŃSTWOWY INSTYTUT BADAWCZY	X		
NETIA SPÓŁKA AKCYJNA			X
NEXERA Sp. z o.o.		X	
ORANGE POLSKA S.A.	X	X	X
P4 SPÓŁKA Z OGRANICZONĄ ODPOWIEDZIALNOŚCIĄ	X		
POLKOMTEL Sp. z o.o.	X		
RFC INTERNET SPÓŁKA Z OGRANICZONĄ ODPOWIEDZIALNOŚCIĄ	X		
T-MOBILE POLSKA S.A.	X		
VECTRA S.A.	X		
ŚWIATŁOWÓD INWESTYCJE SPÓŁKA Z OGRANICZONĄ ODPOWIEDZIALNOŚCIĄ		X	

W tabeli nr 2.3.2 przedstawiono liczbowy i procentowy podział na punkty adresowe w zależności od rodzaju zasięgu na terenie gminy.

Tabela 2.3.2: Podział na rodzaje usług i zasięgów.

	Liczba adresów	Udział %
Rzeczywisty	397	57,79%
Hurtowy (wyłącznie)	44	6,40%
Teoretyczny (wyłącznie)	0	0,00%
Brak zasięgu	246	35,81%
SUMA	687	100%

Zasięgi sieci

W tabeli nr 2.3.3 przedstawiono liczbowo i procentowo liczbę zasięgów oraz liczbę punktów adresowych na terenie gminy w zależności od przepustowości.

Tabela 2.3.3: Liczba zasięgów i adresów w podziale na przepustowość.

Przepustowość [Mb/s]	Liczba zasięgów	Udział %	Liczba punktów adresowych	Udział %
2	0	0,00%	0	0,00%
10	0	0,00%	0	0,00%
20	0	0,00%	0	0,00%
30	276	8,40%	21	4,76%
40	110	3,35%	19	4,31%
50	164	4,99%	47	10,66%
60	113	3,44%	17	3,85%
70	74	2,25%	8	1,81%
80	5	0,15%	2	0,45%
90	0	0,00%	0	0,00%
100	1	0,03%	0	0,00%
200	0	0,00%	0	0,00%
300	0	0,00%	0	0,00%
400	0	0,00%	0	0,00%
500	0	0,00%	0	0,00%
600	57	1,73%	1	0,23%
700	0	0,00%	0	0,00%
800	0	0,00%	0	0,00%
900	659	20,05%	0	0,00%
1000	1 584	48,20%	169	38,32%
2000	243	7,40%	157	35,60%
3000	0	0,00%	0	0,00%
4000	0	0,00%	0	0,00%
5000	0	0,00%	0	0,00%
6000	0	0,00%	0	0,00%

Przepustowość [Mb/s]	Liczba zasięgów	Udział %	Liczba punktów adresowych	Udział %
7000	0	0,00%	0	0,00%
8000	0	0,00%	0	0,00%
9000	0	0,00%	0	0,00%
10000	0	0,00%	0	0,00%
SUMA	3 286	100%	441	100%

W tabeli nr 2.3.4 przedstawiono liczbę zasięgów w gminie w zależności od rodzaju medium.

Tabela 2.3.4: Liczba zasięgów z podziałem na medium.

Medium	Liczba zasięgów	Udział %
światłowodowe	2 487	75,68%
kablowe współosiowe miedziane	57	1,73%
kablowe parowe miedziane	635	19,32%
radiowe (FWA)	107	3,26%
SUMA	3 286	100%

Plany inwestycyjne (komercyjne)

W gminie zgłoszone zostały plany inwestycyjne obejmujące 378 punktów adresowych. Zgłoszone plany inwestycyjne przewidują objęcie w kolejnych 3 latach zasięgiem stacjonarnego dostępu do usług szerokopasmowych:

- 268 punktów adresowych znajdujących się już w zasięgu rzeczywistym;
- 37 punktów adresowych znajdujących się już w zasięgu wyłącznie hurtowym;
- 0 punktów adresowych znajdujących się już w zasięgu teoretycznym;
- 3 punkty adresowe znajdujące się w planie inwestycyjnym ze środków publicznych;
- 46 punktów adresowych znajdujących się w innym planie inwestycyjnym ze środków prywatnych;
- 27 punktów adresowych będących białymi plamami (bez zasięgu).

Plany inwestycyjne realizowane ze środków publicznych

W gminie zgłoszone zostały plany inwestycyjne obejmujące 0 punktów adresowych. Realizowanych jest 0 projektów z KPO i 0 projektów z FERC. Dane pochodzą z systemu SIMBA i odnoszą się do umów o dofinansowanie zawartych do dnia 30 września 2025.

W tabeli nr 2.3.5 przedstawiono liczbę punktów adresowych na terenie gminy, objętych planami inwestycyjnymi do zrealizowania ze środków publicznych.

Tabela 2.3.5: Liczba punktów adresowych ze zgłoszonymi planami inwestycyjnymi realizowanymi ze środków publicznych.

Numer projektu	Beneficjent	Liczba PA
Brak danych		

Mapa planów inwestycyjnych

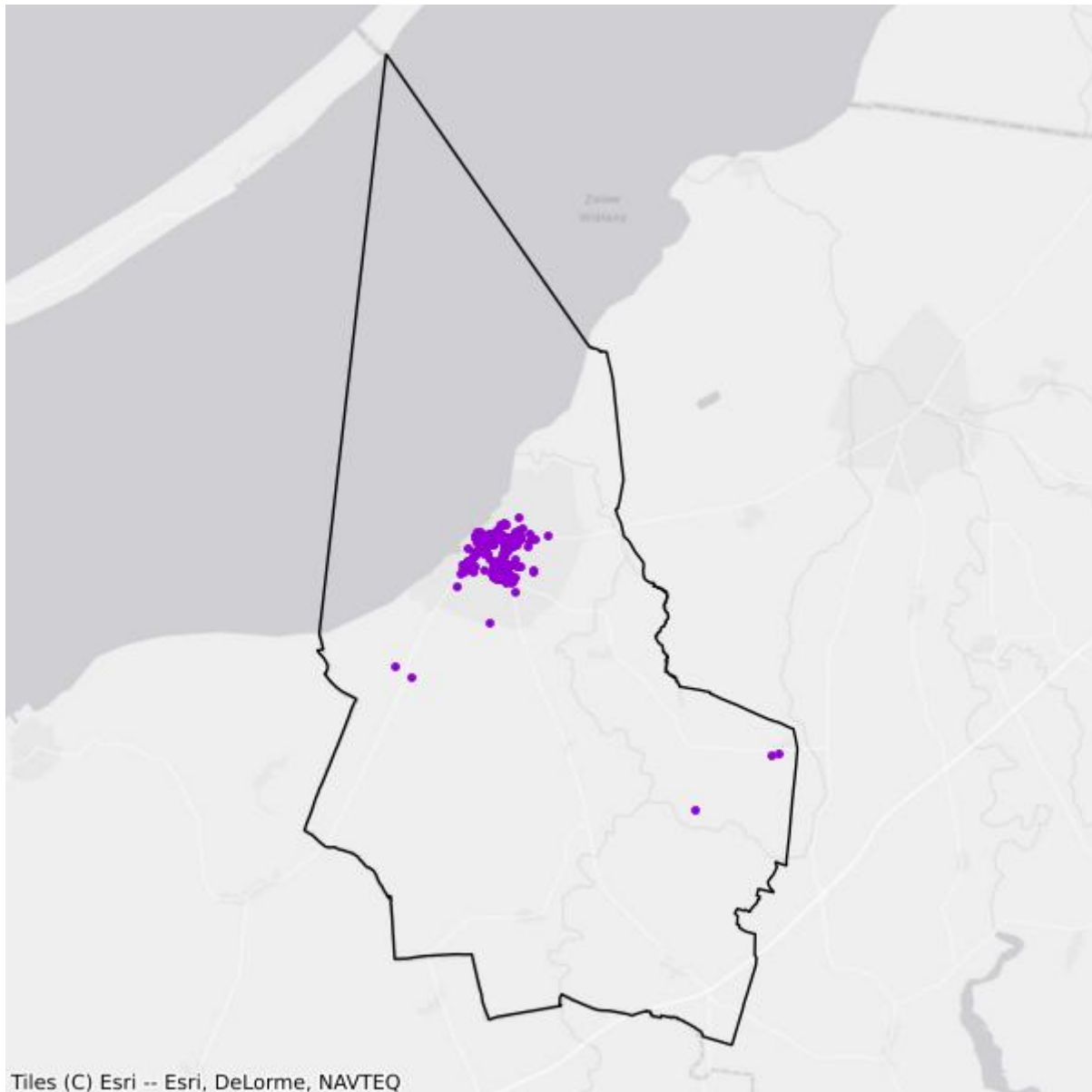

- Plany inwestycyjne realizowane ze środków prywatnych
- Plany inwestycyjne realizowane ze środków publicznych

Mapa białych plam

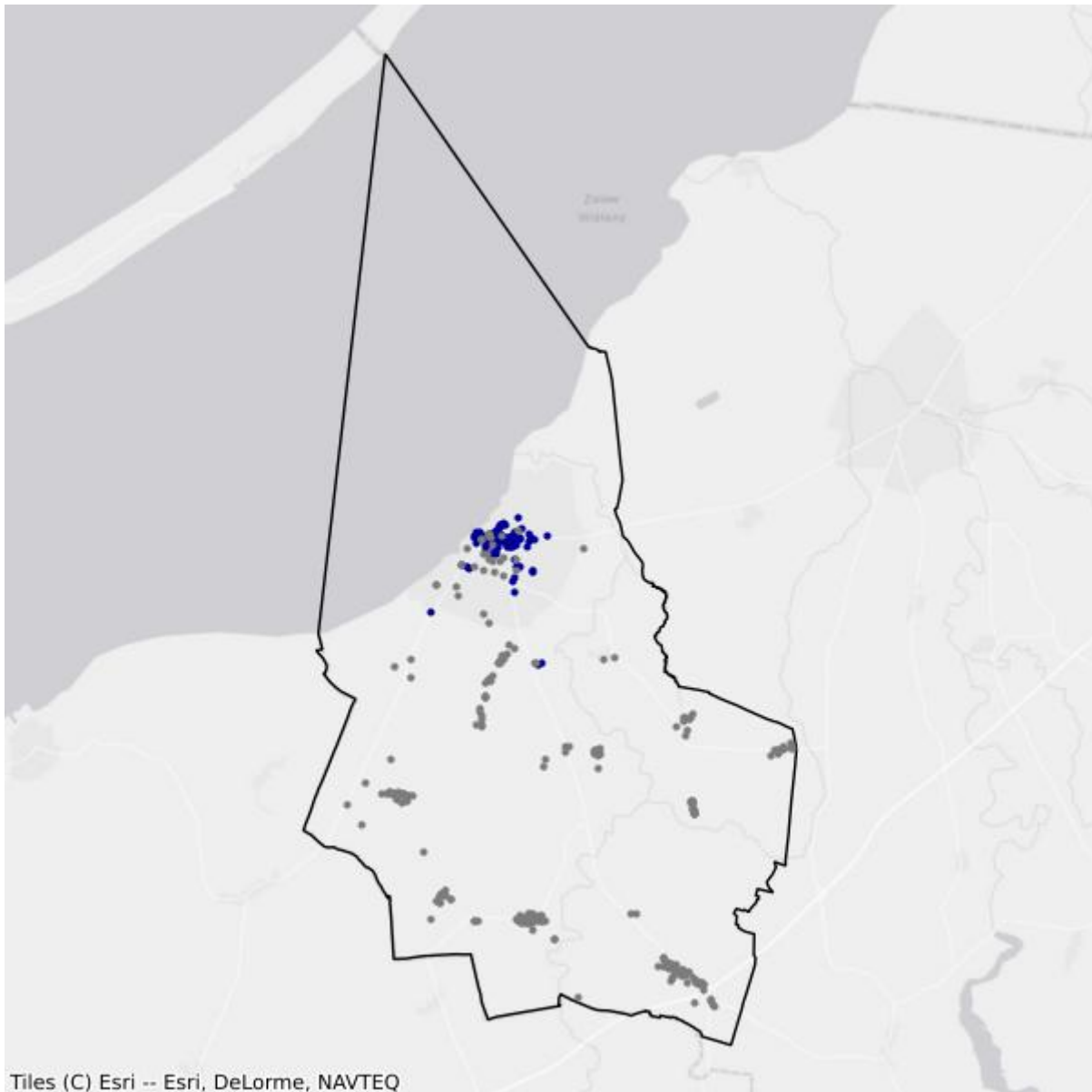

- Białe plamy
- W zasięgu poniżej 100 Mb/s

2.4. Gmina Lelkowo

TERC: 2802042

Statystyki ogólne

W gminie są 723 punkty adresowe. Na koniec września 2025 roku w zasięgu stacjonarnego dostępu do usług szerokopasmowych było 100 punktów adresowych. Na wskazanym obszarze było 708 białych plam NGA, w tym 623 pozostały bez żadnego zasięgu. Od 1 stycznia 2023 do 30 września 2025 roku obywatele zgłosili 3 zapotrzebowania na internet i 0 weryfikacji danych w systemie internet.gov.pl.

W tabeli nr 2.4.1 przedstawiono przedsiębiorców telekomunikacyjnych działających na terenie gminy i świadczących usługi stacjonarnego dostępu do usług szerokopasmowych.

Tabela 2.4.1: Podmiot w zależności od rodzaju usług.			
Podmiot	Detal	Hurt	Hurt-Detal
CFC SP. Z O.O.	X		
EXATEL S.A.	X		
NAUKOWA I AKADEMICKA SIEĆ KOMPUTEROWA - PAŃSTWOWY INSTYTUT BADAWCZY	X		
ORANGE POLSKA S.A.			X

W tabeli nr 2.4.2 przedstawiono liczbowy i procentowy podział na punkty adresowe w zależności od rodzaju zasięgu na terenie gminy.

Tabela 2.4.2: Podział na rodzaje usług i zasięgów.		
	Liczba adresów	Udział %
Rzeczywisty	43	5,95%
Hurtowy (wyłącznie)	57	7,88%
Teoretyczny (wyłącznie)	0	0,00%
Brak zasięgu	623	86,17%
SUMA	723	100%

Zasięgi sieci

W tabeli nr 2.4.3 przedstawiono liczbowo i procentowo liczbę zasięgów oraz liczbę punktów adresowych na terenie gminy w zależności od przepustowości.

Tabela 2.4.3: Liczba zasięgów i adresów w podziale na przepustowość.

Przepustowość [Mb/s]	Liczba zasięgów	Udział %	Liczba punktów adresowych	Udział %
2	0	0,00%	0	0,00%
10	0	0,00%	0	0,00%
20	0	0,00%	0	0,00%
30	7	6,54%	7	7,00%
40	19	17,76%	19	19,00%
50	15	14,02%	14	14,00%
60	25	23,36%	25	25,00%
70	23	21,50%	20	20,00%
80	0	0,00%	0	0,00%
90	0	0,00%	0	0,00%
100	4	3,74%	2	2,00%
200	0	0,00%	0	0,00%
300	0	0,00%	0	0,00%
400	0	0,00%	0	0,00%
500	0	0,00%	0	0,00%
600	0	0,00%	0	0,00%
700	0	0,00%	0	0,00%
800	0	0,00%	0	0,00%
900	0	0,00%	0	0,00%
1000	12	11,21%	12	12,00%
2000	0	0,00%	0	0,00%
3000	0	0,00%	0	0,00%
4000	0	0,00%	0	0,00%
5000	0	0,00%	0	0,00%
6000	0	0,00%	0	0,00%
7000	0	0,00%	0	0,00%
8000	0	0,00%	0	0,00%
9000	0	0,00%	0	0,00%
10000	2	1,87%	1	1,00%
SUMA	107	100%	100	100%

W tabeli nr 2.4.4 przedstawiono liczbę zasięgów w gminie w zależności od rodzaju medium.

Tabela 2.4.4: Liczba zasięgów z podziałem na medium.

Medium	Liczba zasięgów	Udział %
światłowodowe	18	16,82%
kablowe współosiowe miedziane	0	0,00%
kablowe parowe miedziane	89	83,18%

Medium	Liczba zasięgów	Udział %
radiowe (FWA)	0	0,00%
SUMA	107	100%

Plany inwestycyjne (komercyjne)

W gminie zgłoszone zostały plany inwestycyjne obejmujące 9 punktów adresowych. Zgłoszone plany inwestycyjne przewidują objęcie w kolejnych 3 latach zasięgiem stacjonarnego dostępu do usług szerokopasmowych:

- 5 punktów adresowych znajdujących się już w zasięgu rzeczywistym;
- 0 punktów adresowych znajdujących się już w zasięgu wyłącznie hurtowym;
- 0 punktów adresowych znajdujących się już w zasięgu teoretycznym;
- 0 punktów adresowych znajdujących się w planie inwestycyjnym ze środków publicznych;
- 0 punktów adresowych znajdujących się w innym planie inwestycyjnym ze środków prywatnych;
- 4 punkty adresowe będące białymi plamami (bez zasięgu).

Plany inwestycyjne realizowane ze środków publicznych

W gminie zgłoszone zostały plany inwestycyjne obejmujące 0 punktów adresowych. Realizowanych jest 0 projektów z KPO i 0 projektów z FER. Dane pochodzą z systemu SIMBA i odnoszą się do umów o dofinansowanie zawartych do dnia 30 września 2025.

W tabeli nr 2.4.5 przedstawiono liczbę punktów adresowych na terenie gminy, objętych planami inwestycyjnymi do zrealizowania ze środków publicznych.

Tabela 2.4.5: Liczba punktów adresowych ze zgłoszonymi planami inwestycyjnymi realizowanymi ze środków publicznych.

Numer projektu	Beneficjent	Liczba PA
Brak danych		

Mapa planów inwestycyjnych

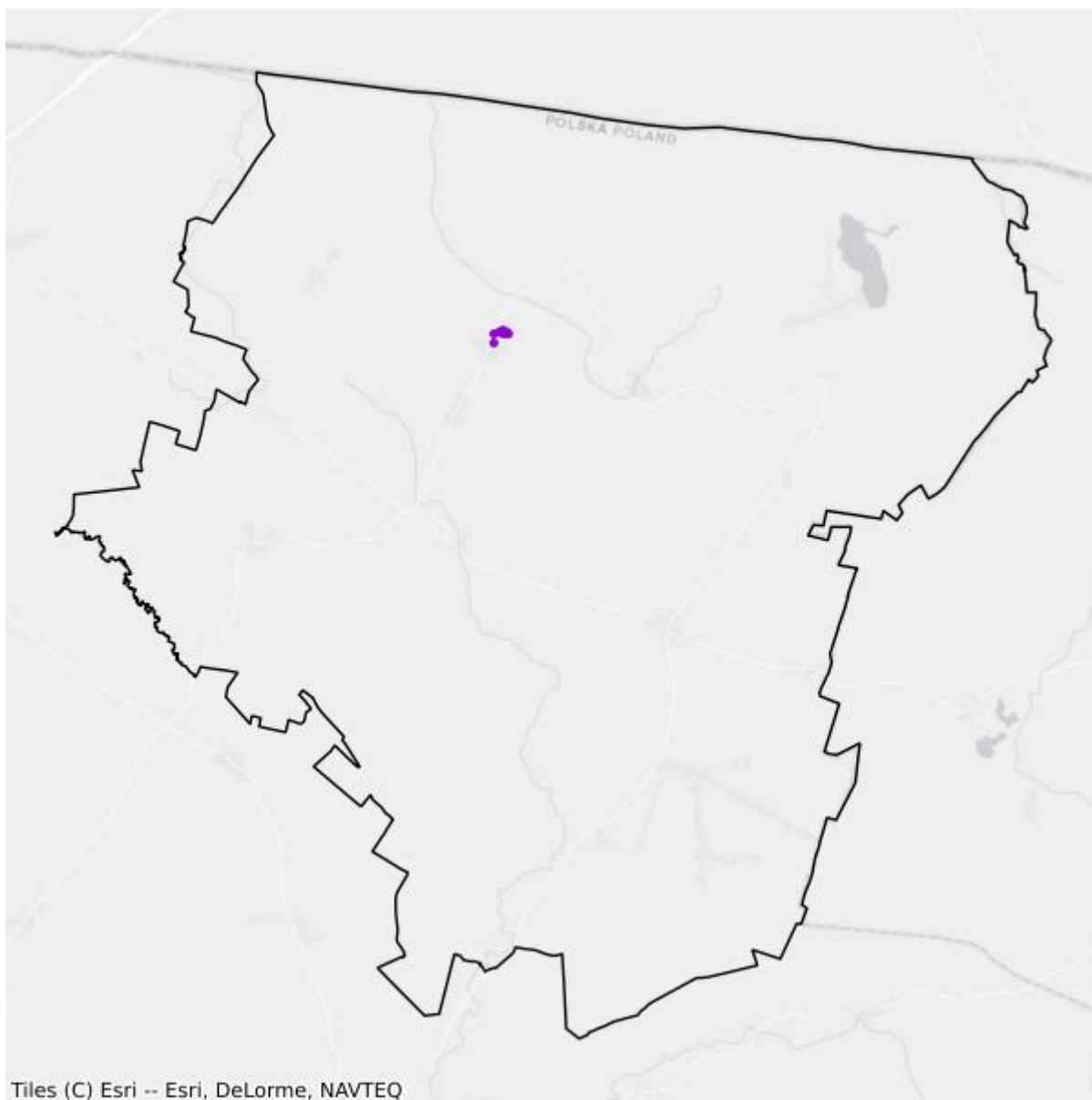

- Plany inwestycyjne realizowane ze środków prywatnych
- Plany inwestycyjne realizowane ze środków publicznych

Mapa białych plam

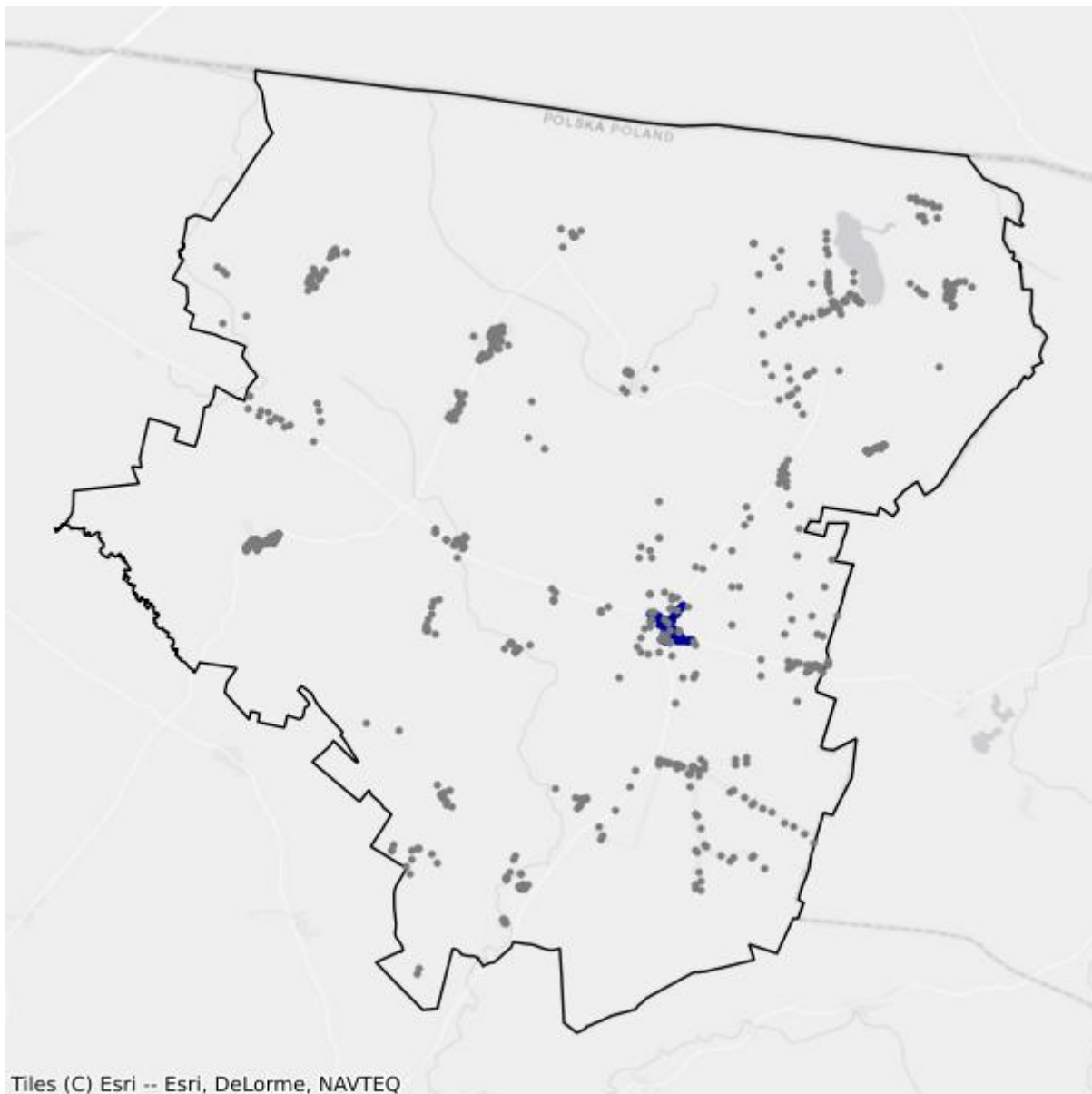

- Białe plamy
- W zasięgu poniżej 100 Mb/s

2.5. Gmina Pieniężno

TERC: 2802053

Statystyki ogólne

W gminie są 1 344 punkty adresowe. Na koniec września 2025 roku w zasięgu stacjonarnego dostępu do usług szerokopasmowych były 462 punkty adresowe. Na wskazanym obszarze było 987 białych plam NGA, w tym 882 pozostały bez żadnego zasięgu. Od 1 stycznia 2023 do 30 września 2025 roku obywatele zgłosili 9 zapotrzebowań na internet i 1 weryfikację danych w systemie internet.gov.pl.

W tabeli nr 2.5.1 przedstawiono przedsiębiorców telekomunikacyjnych działających na terenie gminy i świadczących usługi stacjonarnego dostępu do usług szerokopasmowych.

Tabela 2.5.1: Podmiot w zależności od rodzaju usług.			
Podmiot	Detal	Hurt	Hurt-Detal
ELTRONIK SPÓŁKA Z OGRANICZONĄ ODPOWIEDZIALNOŚCIĄ	X		
EXATEL S.A.	X		
FIRMA TONETIC Krzysztof Adamczyk	X		
INEA SPÓŁKA Z OGRANICZONĄ ODPOWIEDZIALNOŚCIĄ	X		
INTELLY NISKI STYPUŁKOWSKI BŁASZCZUK SPÓŁKA JAWNA	X		
NAUKOWA I AKADEMICKA SIEĆ KOMPUTEROWA - PAŃSTWOWY INSTYTUT BADAWCZY	X		
NETIA SPÓŁKA AKCYJNA			X
NEXERA Sp. z o.o.		X	
ORANGE POLSKA S.A.	X	X	X
P4 SPÓŁKA Z OGRANICZONĄ ODPOWIEDZIALNOŚCIĄ	X		
POLKOMTEL Sp. z o.o.	X		
RFC INTERNET SPÓŁKA Z OGRANICZONĄ ODPOWIEDZIALNOŚCIĄ	X		
T-MOBILE POLSKA S.A.	X		
TOWERLINK POLAND SPÓŁKA Z OGRANICZONĄ ODPOWIEDZIALNOŚCIĄ		X	
VECTRA S.A.	X		
ŚWIATŁOWÓD INWESTYCJE SPÓŁKA Z OGRANICZONĄ ODPOWIEDZIALNOŚCIĄ		X	

W tabeli nr 2.5.2 przedstawiono liczbowy i procentowy podział na punkty adresowe w zależności od rodzaju zasięgu na terenie gminy.

Tabela 2.5.2: Podział na rodzaje usług i zasięgów.

	Liczba adresów	Udział %
Rzeczywisty	391	29,09%
Hurtowy (wyłącznie)	70	5,21%
Teoretyczny (wyłącznie)	1	0,07%
Brak zasięgu	882	65,62%
SUMA	1 344	100%

Zasięgi sieci

W tabeli nr 2.5.3 przedstawiono liczbowo i procentowo liczbę zasięgów oraz liczbę punktów adresowych na terenie gminy w zależności od przepustowości.

Tabela 2.5.3: Liczba zasięgów i adresów w podziale na przepustowość.

Przepustowość [Mb/s]	Liczba zasięgów	Udział %	Liczba punktów adresowych	Udział %
2	0	0,00%	0	0,00%
10	1	0,03%	0	0,00%
20	0	0,00%	0	0,00%
30	503	15,48%	42	9,09%
40	210	6,46%	15	3,25%
50	180	5,54%	40	8,66%
60	17	0,52%	5	1,08%
70	0	0,00%	0	0,00%
80	10	0,31%	3	0,65%
90	0	0,00%	0	0,00%
100	9	0,28%	7	1,52%
200	0	0,00%	0	0,00%
300	0	0,00%	0	0,00%
400	0	0,00%	0	0,00%
500	0	0,00%	0	0,00%
600	127	3,91%	44	9,52%
700	0	0,00%	0	0,00%
800	0	0,00%	0	0,00%
900	654	20,12%	0	0,00%
1000	1 521	46,80%	297	64,29%
2000	18	0,55%	9	1,95%
3000	0	0,00%	0	0,00%
4000	0	0,00%	0	0,00%
5000	0	0,00%	0	0,00%
6000	0	0,00%	0	0,00%

Przepustowość [Mb/s]	Liczba zasięgów	Udział %	Liczba punktów adresowych	Udział %
7000	0	0,00%	0	0,00%
8000	0	0,00%	0	0,00%
9000	0	0,00%	0	0,00%
10000	0	0,00%	0	0,00%
SUMA	3 250	100%	462	100%

W tabeli nr 2.5.4 przedstawiono liczbę zasięgów w gminie w zależności od rodzaju medium.

Tabela 2.5.4: Liczba zasięgów z podziałem na medium.

Medium	Liczba zasięgów	Udział %
światłowodowe	2 199	67,66%
kablowe współosiowe miedziane	127	3,91%
kablowe parowe miedziane	806	24,80%
radiowe (FWA)	118	3,63%
SUMA	3 250	100%

Plany inwestycyjne (komercyjne)

W gminie zgłoszone zostały plany inwestycyjne obejmujące 163 punkty adresowe. Zgłoszone plany inwestycyjne przewidują objęcie w kolejnych 3 latach zasięgiem stacjonarnego dostępu do usług szerokopasmowych:

- 70 punktów adresowych znajdujących się już w zasięgu rzeczywistym;
- 3 punkty adresowe znajdujące się już w zasięgu wyłącznie hurtowym;
- 0 punktów adresowych znajdujących się już w zasięgu teoretycznym;
- 46 punktów adresowych znajdujących się w planie inwestycyjnym ze środków publicznych;
- 2 punkty adresowe znajdujące się w innym planie inwestycyjnym ze środków prywatnych;
- 88 punktów adresowych będących białymi plamami (bez zasięgu).

Plany inwestycyjne realizowane ze środków publicznych

W gminie zgłoszone zostały plany inwestycyjne obejmujące 0 punktów adresowych. Realizowanych jest 0 projektów z KPO i 0 projektów z FER. Dane pochodzą z systemu SIMBA i odnoszą się do umów o dofinansowanie zawartych do dnia 30 września 2025.

W tabeli nr 2.5.5 przedstawiono liczbę punktów adresowych na terenie gminy, objętych planami inwestycyjnymi do zrealizowania ze środków publicznych.

Tabela 2.5.5: Liczba punktów adresowych ze zgłoszonymi planami inwestycyjnymi realizowanymi ze środków publicznych.

Numer projektu	Beneficjent	Liczba PA
Brak danych		

Mapa planów inwestycyjnych

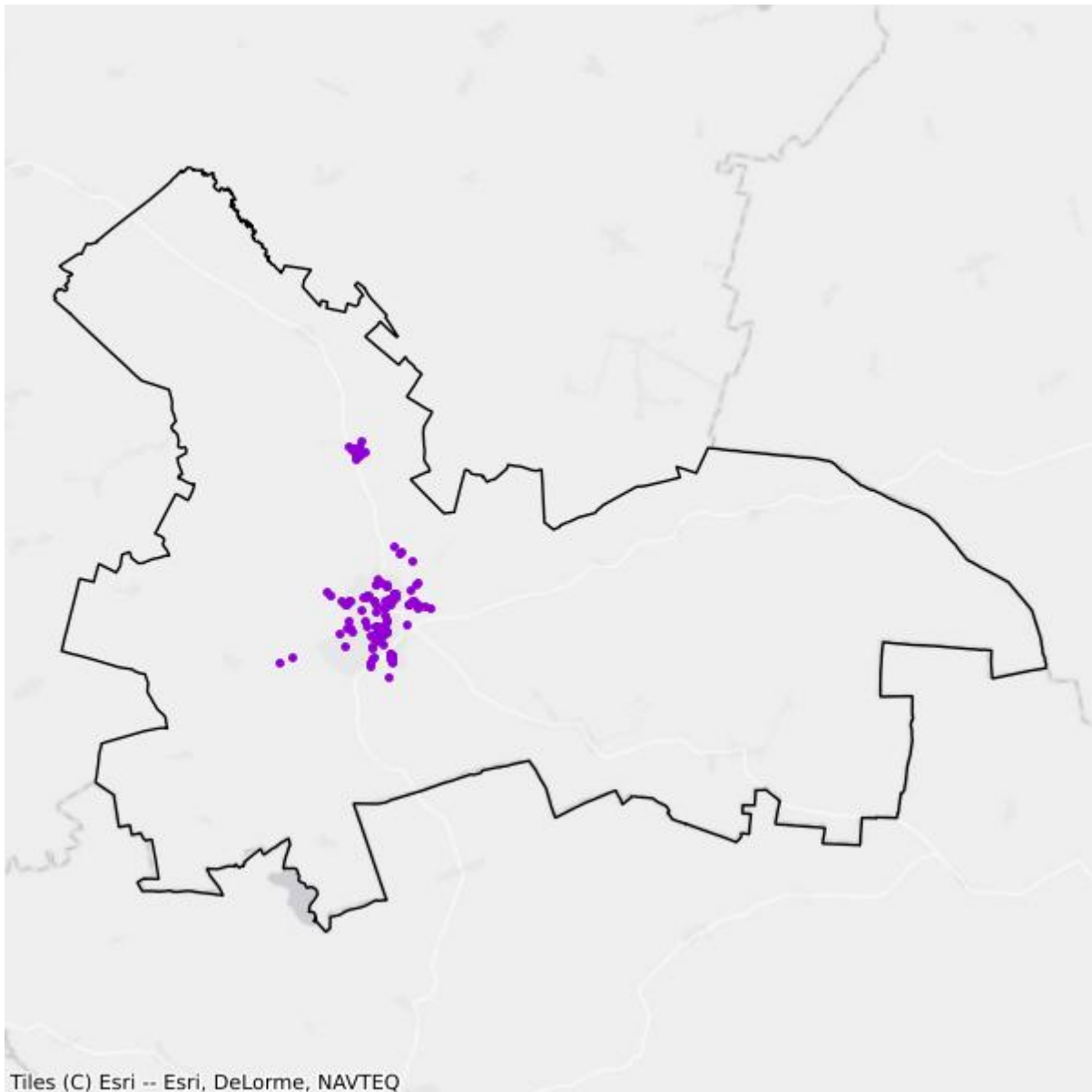

- Plany inwestycyjne realizowane ze środków prywatnych
- Plany inwestycyjne realizowane ze środków publicznych

Mapa białych plam

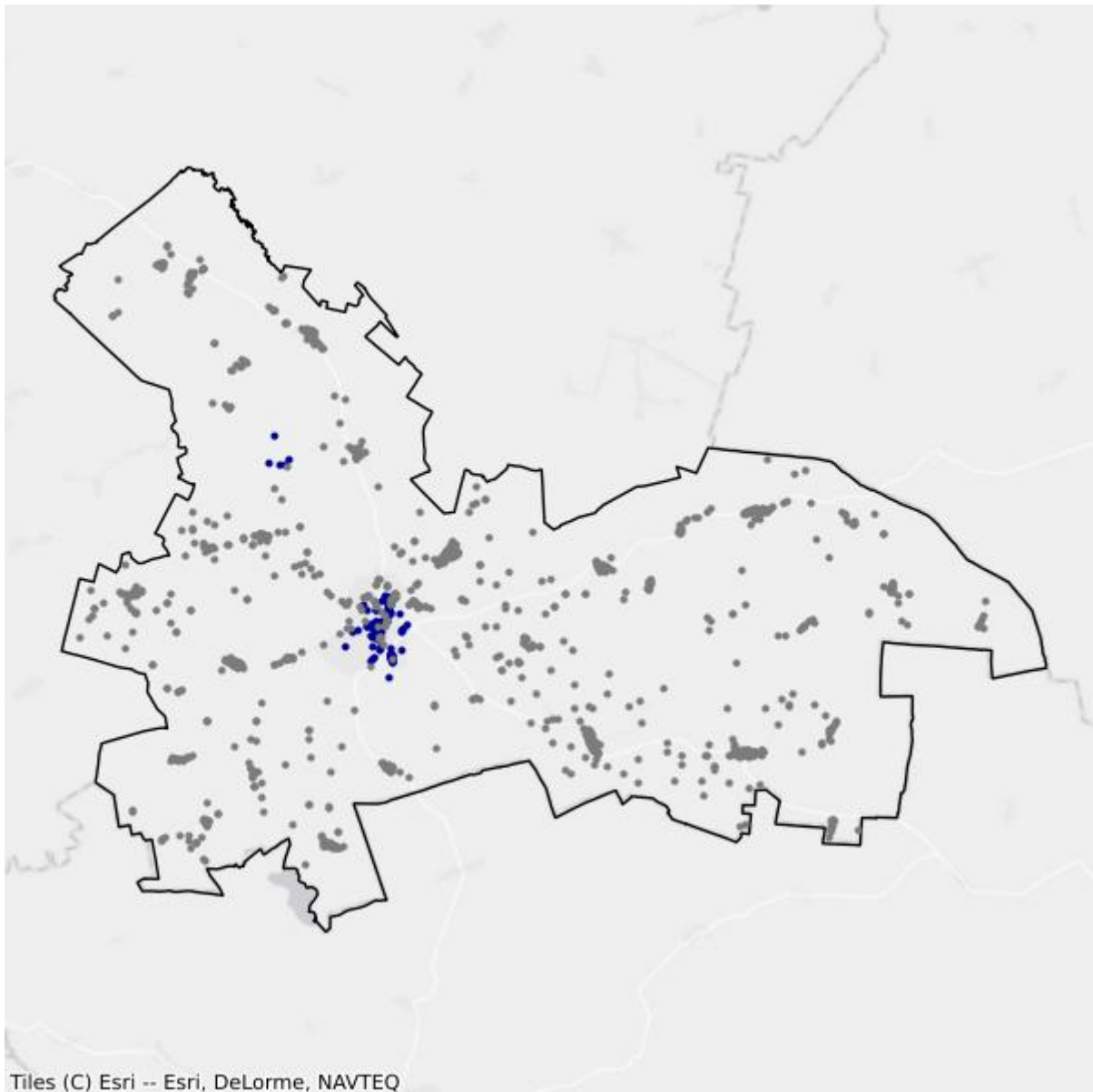

- Białe plamy
- W zasięgu poniżej 100 Mb/s

2.6. Gmina Płoskinia

TERC: 2802062

Statystyki ogólne

W gminie jest 736 punktów adresowych. Na koniec września 2025 roku w zasięgu stacjonarnego dostępu do usług szerokopasmowych było 30 punktów adresowych. Na wskazanym obszarze było 707 białych plam NGA, w tym 706 pozostało bez żadnego zasięgu. Od 1 stycznia 2023 do 30 września 2025 roku obywatele zgłosili 12 zapotrzebowań na internet i 1 weryfikację danych w systemie internet.gov.pl.

W tabeli nr 2.6.1 przedstawiono przedsiębiorców telekomunikacyjnych działających na terenie gminy i świadczących usługi stacjonarnego dostępu do usług szerokopasmowych.

Tabela 2.6.1: Podmiot w zależności od rodzaju usług.			
Podmiot	Detal	Hurt	Hurt-Detal
CFC SP. Z O.O.	X		
ELTRONIK SPÓŁKA Z OGRANICZONĄ ODPOWIEDZIALNOŚCIĄ	X		
EXATEL S.A.	X		
NAUKOWA I AKADEMICKA SIEĆ KOMPUTEROWA - PAŃSTWOWY INSTYTUT BADAWCZY	X		
NETIA SPÓŁKA AKCYJNA			X
NEXERA Sp. z o.o.		X	
ORANGE POLSKA S.A.	X		
P4 SPÓŁKA Z OGRANICZONĄ ODPOWIEDZIALNOŚCIĄ	X		
POLKOMTEL Sp. z o.o.	X		
RFC INTERNET SPÓŁKA Z OGRANICZONĄ ODPOWIEDZIALNOŚCIĄ	X		
T-MOBILE POLSKA S.A.	X		
TOWERLINK POLAND SPÓŁKA Z OGRANICZONĄ ODPOWIEDZIALNOŚCIĄ		X	
VECTRA S.A.	X		

W tabeli nr 2.6.2 przedstawiono liczbowy i procentowy podział na punkty adresowe w zależności od rodzaju zasięgu na terenie gminy.

Tabela 2.6.2: Podział na rodzaje usług i zasięgów.		
	Liczba adresów	Udział %
Rzeczywisty	28	3,80%

	Liczba adresów	Udział %
Hurtowy (wyłącznie)	2	0,27%
Teoretyczny (wyłącznie)	0	0,00%
Brak zasięgu	706	95,92%
SUMA	736	100%

Zasięgi sieci

W tabeli nr 2.6.3 przedstawiono liczbowo i procentowo liczbę zasięgów oraz liczbę punktów adresowych na terenie gminy w zależności od przepustowości.

Tabela 2.6.3: Liczba zasięgów i adresów w podziale na przepustowość.					
Przepustowość [Mb/s]	Liczba zasięgów	Udział %	Liczba punktów adresowych	Udział %	
2	0	0,00%	0	0,00%	
10	1	0,53%	1	3,33%	
20	0	0,00%	0	0,00%	
30	0	0,00%	0	0,00%	
40	0	0,00%	0	0,00%	
50	1	0,53%	0	0,00%	
60	0	0,00%	0	0,00%	
70	0	0,00%	0	0,00%	
80	0	0,00%	0	0,00%	
90	0	0,00%	0	0,00%	
100	2	1,06%	2	6,67%	
200	0	0,00%	0	0,00%	
300	0	0,00%	0	0,00%	
400	0	0,00%	0	0,00%	
500	0	0,00%	0	0,00%	
600	0	0,00%	0	0,00%	
700	0	0,00%	0	0,00%	
800	0	0,00%	0	0,00%	
900	60	31,91%	0	0,00%	
1000	124	65,96%	27	90,00%	
2000	0	0,00%	0	0,00%	
3000	0	0,00%	0	0,00%	
4000	0	0,00%	0	0,00%	
5000	0	0,00%	0	0,00%	
6000	0	0,00%	0	0,00%	
7000	0	0,00%	0	0,00%	
8000	0	0,00%	0	0,00%	

Przepustowość [Mb/s]	Liczba zasięgów	Udział %	Liczba punktów adresowych	Udział %
9000	0	0,00%	0	0,00%
10000	0	0,00%	0	0,00%
SUMA	188	100%	30	100%

W tabeli nr 2.6.4 przedstawiono liczbę zasięgów w gminie w zależności od rodzaju medium.

Tabela 2.6.4: Liczba zasięgów z podziałem na medium.		
Medium	Liczba zasięgów	Udział %
światłowodowe	186	98,94%
kablowe współosiowe miedziane	0	0,00%
kablowe parowe miedziane	2	1,06%
radiowe (FWA)	0	0,00%
SUMA	188	100%

Plany inwestycyjne (komercyjne)

W gminie zgłoszone zostały plany inwestycyjne obejmujące 5 punktów adresowych. Zgłoszone plany inwestycyjne przewidują objęcie w kolejnych 3 latach zasięgiem stacjonarnego dostępu do usług szerokopasmowych:

- 0 punktów adresowych znajdujących się już w zasięgu rzeczywistym;
- 0 punktów adresowych znajdujących się już w zasięgu wyłącznie hurtowym;
- 0 punktów adresowych znajdujących się już w zasięgu teoretycznym;
- 5 punktów adresowych znajdujących się w planie inwestycyjnym ze środków publicznych;
- 0 punktów adresowych znajdujących się w innym planie inwestycyjnym ze środków prywatnych;
- 5 punktów adresowych będących białymi plamami (bez zasięgu).

Plany inwestycyjne realizowane ze środków publicznych

W gminie zgłoszone zostały plany inwestycyjne obejmujące 0 punktów adresowych. Realizowanych jest 0 projektów z KPO i 0 projektów z FER. Dane pochodzą z systemu SIMBA i odnoszą się do umów o dofinansowanie zawartych do dnia 30 września 2025.

W tabeli nr 2.6.5 przedstawiono liczbę punktów adresowych na terenie gminy, objętych planami inwestycyjnymi do zrealizowania ze środków publicznych.

Tabela 2.6.5: Liczba punktów adresowych ze zgłoszonymi planami inwestycyjnymi realizowanymi ze środków publicznych.		
Numer projektu	Beneficjent	Liczba PA
Brak danych		

Mapa planów inwestycyjnych

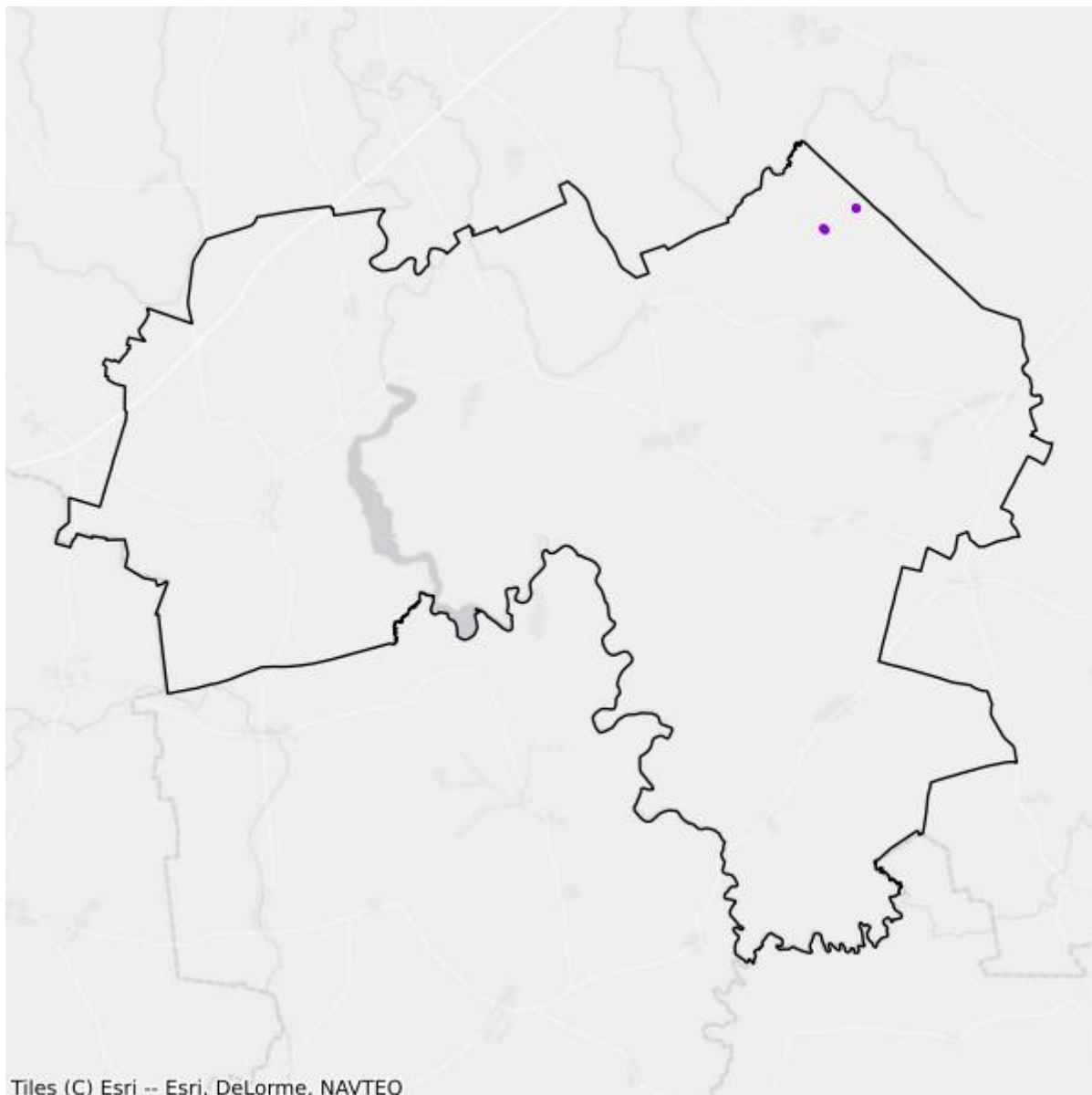

- Plany inwestycyjne realizowane ze środków prywatnych
- Plany inwestycyjne realizowane ze środków publicznych

Mapa białych plam

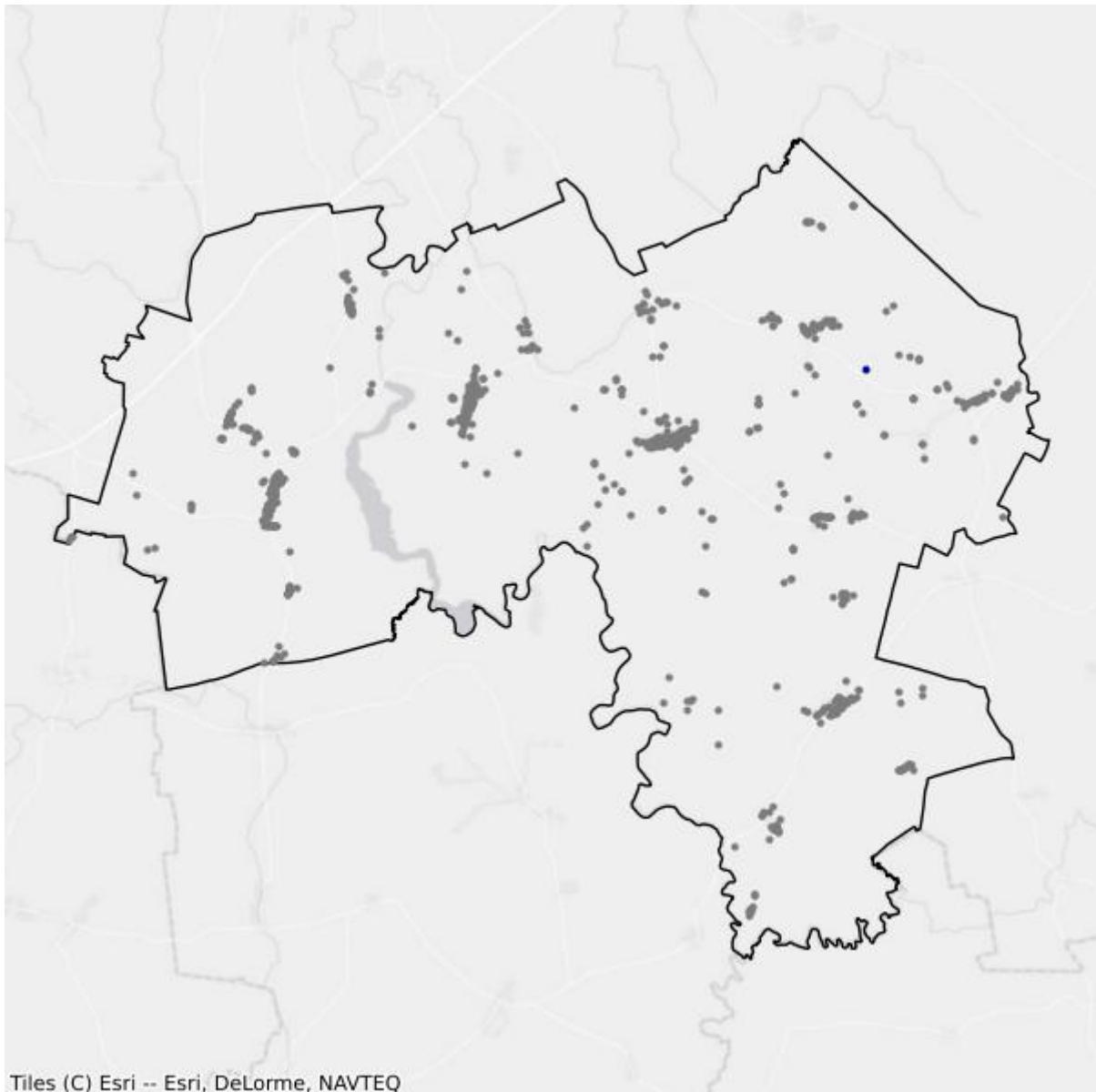

- Białe plamy
- W zasięgu poniżej 100 Mb/s

2.7. Gmina Wilczęta

TERC: 2802072

Statystyki ogólne

W gminie jest 675 punktów adresowych. Na koniec września 2025 roku w zasięgu stacjonarnego dostępu do usług szerokopasmowych było 186 punktów adresowych. Na wskazanym obszarze było 500 białych plam NGA, w tym 489 pozostało bez żadnego zasięgu. Od 1 stycznia 2023 do 30 września 2025 roku obywatele zgłosili 81 zapotrzebowań na internet i 3 weryfikacje danych w systemie internet.gov.pl.

W tabeli nr 2.7.1 przedstawiono przedsiębiorców telekomunikacyjnych działających na terenie gminy i świadczących usługi stacjonarnego dostępu do usług szerokopasmowych.

Tabela 2.7.1: Podmiot w zależności od rodzaju usług.			
Podmiot	Detal	Hurt	Hurt-Detal
ELTRONIK SPÓŁKA Z OGRANICZONĄ ODPOWIEDZIALNOŚCIĄ	X		
EXATEL S.A.	X		
FIRMA TONETIC Krzysztof Adamczyk	X		
NAUKOWA I AKADEMICKA SIEĆ KOMPUTEROWA - PAŃSTWOWY INSTYTUT BADAWCZY	X		
NETIA SPÓŁKA AKCYJNA			X
NEXERA Sp. z o.o.		X	
ORANGE POLSKA S.A.	X		
P4 SPÓŁKA Z OGRANICZONĄ ODPOWIEDZIALNOŚCIĄ	X		
POLKOMTEL Sp. z o.o.	X		
RFC INTERNET SPÓŁKA Z OGRANICZONĄ ODPOWIEDZIALNOŚCIĄ	X		
T-MOBILE POLSKA S.A.	X		
VECTRA S.A.	X		

W tabeli nr 2.7.2 przedstawiono liczbowy i procentowy podział na punkty adresowe w zależności od rodzaju zasięgu na terenie gminy.

Tabela 2.7.2: Podział na rodzaje usług i zasięgów.		
	Liczba adresów	Udział %
Rzeczywisty	167	24,74%
Hurtowy (wyłącznie)	19	2,81%

	Liczba adresów	Udział %
Teoretyczny (wyłącznie)	0	0,00%
Brak zasięgu	489	72,44%
SUMA	675	100%

Zasięgi sieci

W tabeli nr 2.7.3 przedstawiono liczbowo i procentowo liczbę zasięgów oraz liczbę punktów adresowych na terenie gminy w zależności od przepustowości.

Tabela 2.7.3: Liczba zasięgów i adresów w podziale na przepustowość.				
Przepustowość [Mb/s]	Liczba zasięgów	Udział %	Liczba punktów adresowych	Udział %
2	0	0,00%	0	0,00%
10	0	0,00%	0	0,00%
20	0	0,00%	0	0,00%
30	0	0,00%	0	0,00%
40	1	0,07%	0	0,00%
50	1	0,07%	0	0,00%
60	19	1,39%	11	5,91%
70	0	0,00%	0	0,00%
80	0	0,00%	0	0,00%
90	0	0,00%	0	0,00%
100	5	0,37%	5	2,69%
200	0	0,00%	0	0,00%
300	0	0,00%	0	0,00%
400	0	0,00%	0	0,00%
500	0	0,00%	0	0,00%
600	0	0,00%	0	0,00%
700	0	0,00%	0	0,00%
800	0	0,00%	0	0,00%
900	434	31,82%	0	0,00%
1000	904	66,28%	170	91,40%
2000	0	0,00%	0	0,00%
3000	0	0,00%	0	0,00%
4000	0	0,00%	0	0,00%
5000	0	0,00%	0	0,00%
6000	0	0,00%	0	0,00%
7000	0	0,00%	0	0,00%
8000	0	0,00%	0	0,00%
9000	0	0,00%	0	0,00%

Przepustowość [Mb/s]	Liczba zasięgów	Udział %	Liczba punktów adresowych	Udział %
10000	0	0,00%	0	0,00%
SUMA	1 364	100%	186	100%

W tabeli nr 2.7.4 przedstawiono liczbę zasięgów w gminie w zależności od rodzaju medium.

Tabela 2.7.4: Liczba zasięgów z podziałem na medium.		
Medium	Liczba zasięgów	Udział %
światłowodowe	1 339	98,17%
kablowe współosiowe miedziane	0	0,00%
kablowe parowe miedziane	2	0,15%
radiowe (FWA)	23	1,69%
SUMA	1 364	100%

Plany inwestycyjne (komercyjne)

W gminie zgłoszone zostały plany inwestycyjne obejmujące 114 punktów adresowych. Zgłoszone plany inwestycyjne przewidują objęcie w kolejnych 3 latach zasięgiem stacjonarnego dostępu do usług szerokopasmowych:

- 3 punkty adresowe znajdujące się już w zasięgu rzeczywistym;
- 0 punktów adresowych znajdujących się już w zasięgu wyłącznie hurtowym;
- 0 punktów adresowych znajdujących się już w zasięgu teoretycznym;
- 95 punktów adresowych znajdujących się w planie inwestycyjnym ze środków publicznych;
- 0 punktów adresowych znajdujących się w innym planie inwestycyjnym ze środków prywatnych;
- 111 punktów adresowych będących białymi plamami (bez zasięgu).

Plany inwestycyjne realizowane ze środków publicznych

W gminie zgłoszone zostały plany inwestycyjne obejmujące 0 punktów adresowych. Realizowanych jest 0 projektów z KPO i 0 projektów z FER. Dane pochodzą z systemu SIMBA i odnoszą się do umów o dofinansowanie zawartych do dnia 30 września 2025.

W tabeli nr 2.7.5 przedstawiono liczbę punktów adresowych na terenie gminy, objętych planami inwestycyjnymi do zrealizowania ze środków publicznych.

Tabela 2.7.5: Liczba punktów adresowych ze zgłoszonymi planami inwestycyjnymi realizowanymi ze środków publicznych.		
Numer projektu	Beneficjent	Liczba PA
Brak danych		

Mapa planów inwestycyjnych

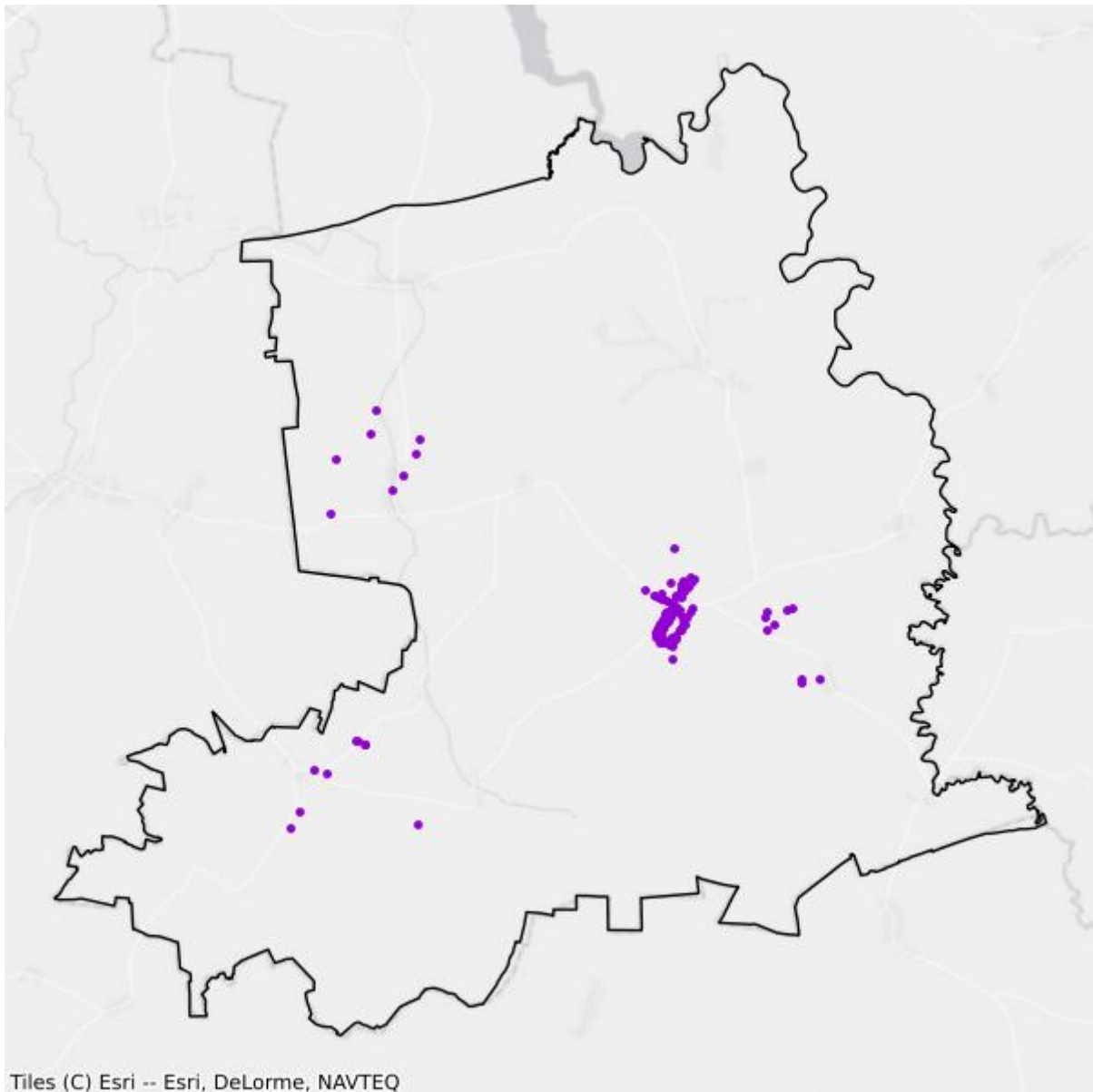

- Plany inwestycyjne realizowane ze środków prywatnych
- Plany inwestycyjne realizowane ze środków publicznych

Mapa białych plam

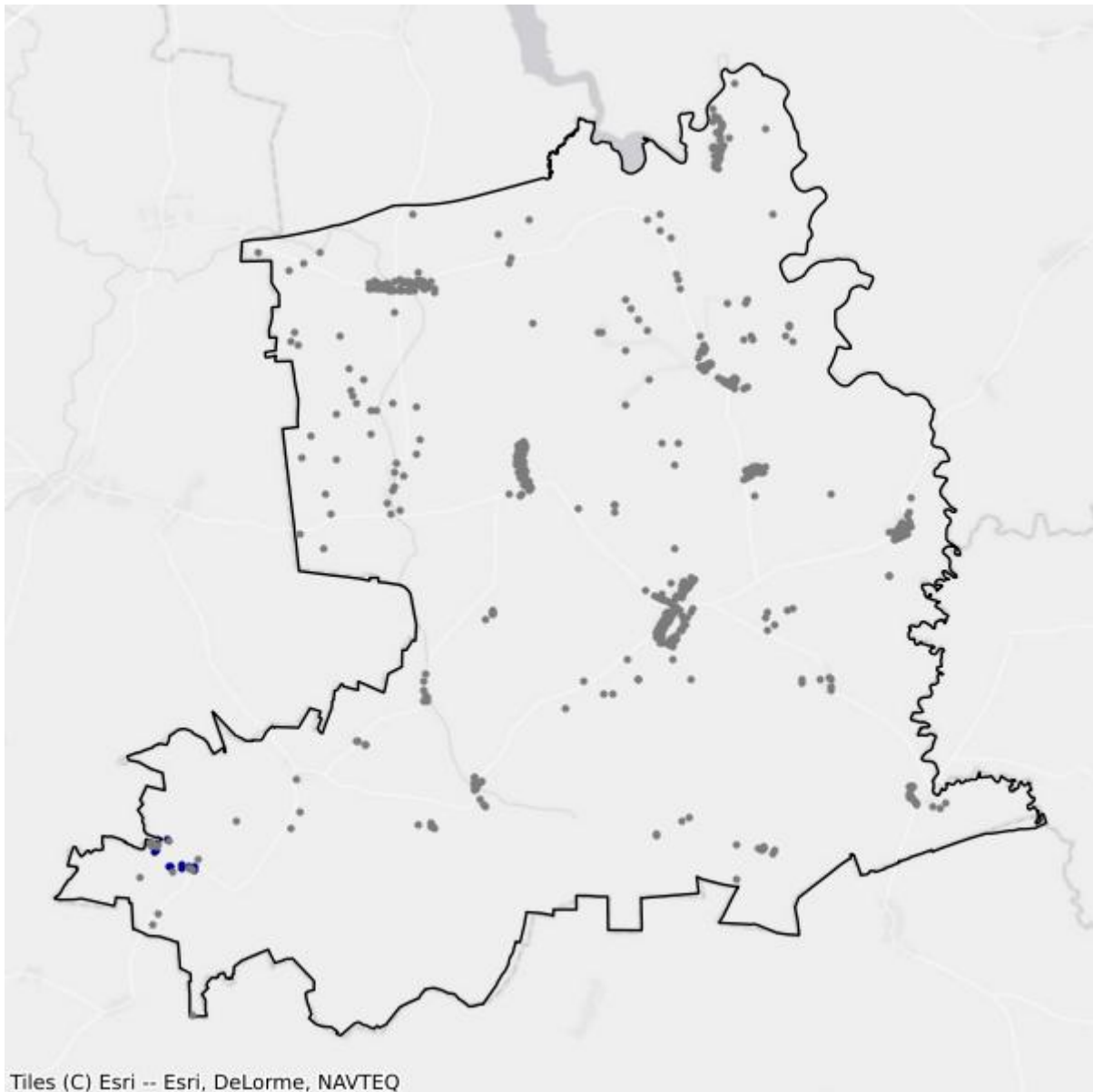

- Białe plamy
- W zasięgu poniżej 100 Mb/s

3. Powiat działdowski

TERC: 2803

Statystyki ogólne

W powiecie jest 15 761 punktów adresowych. Na koniec września 2025 roku w zasięgu stacjonarnego dostępu do usług szerokopasmowych były 12 024 punkty adresowe. Na wskazanym obszarze było 5 310 białych plam NGA, w tym 3 737 pozostało bez żadnego zasięgu. Od 1 stycznia 2023 do 30 września 2025 roku obywatele zgłosili 284 zapotrzebowania na internet i 7 weryfikacji danych w systemie internet.gov.pl.

Na terenie powiatu działa 24 przedsiębiorców telekomunikacyjnych świadczących usługi stacjonarnego dostępu do usług szerokopasmowych, w tym:

- 15 świadczących wyłącznie usługi detaliczne;
- 5 świadczących wyłącznie usługi hurtowe;
- 4 świadczących usługi hurtowo-detaliczne.

W tabeli nr 3.1 przedstawiono liczbę zasięgów i punktów adresowych w zasięgu na terenie powiatu.

Tabela 3.1: Liczba zasięgów i punktów adresowych w zasięgu na terenie powiatu.			
Gmina	Liczba zasięgów zgłoszonych przez podmioty zobowiązane do raportowania	Liczba punktów adresowych objętych zasięgiem	Liczba punktów adresowych ogółem
Działdowo	32 434	3 377	3 619
Działdowo	15 832	1 687	2 372
Łłowo-Osada	12 681	1 577	1 832
Lidzbark	27 354	2 933	3 991
Płościca	11 061	1 139	1 567
Rybno	11 386	1 311	2 380
SUMA	110 748	12 024	15 761

W tabeli nr 3.2 przedstawiono liczbowy i procentowy podział na punkty adresowe w zależności od rodzaju zasięgu na terenie powiatu.

Tabela 3.2: Podział na rodzaje usług i zasięgów.		
	Liczba adresów	Udział %
Rzeczywisty	11 126	70,59%

	Liczba adresów	Udział %
Hurtowy (wyłącznie)	751	4,76%
Teoretyczny (wyłącznie)	147	0,93%
Brak zasięgu	3 737	23,71%
SUMA	15 761	100%

Zasięgi sieci

W tabeli nr 3.3 przedstawiono liczbowo i procentowo liczbę zasięgów oraz liczbę punktów adresowych na terenie powiatu w zależności od przepustowości.

Tabela 3.3: Liczba zasięgów i adresów w podziale na przepustowość.				
Przepustowość [Mb/s]	Liczba zasięgów	Udział %	Liczba punktów adresowych	Udział %
2	3	0,00%	0	0,00%
10	0	0,00%	0	0,00%
20	6	0,01%	2	0,02%
30	4 305	3,89%	255	2,12%
40	2 714	2,45%	480	3,99%
50	3 981	3,59%	365	3,04%
60	2 394	2,16%	200	1,66%
70	1 716	1,55%	193	1,61%
80	286	0,26%	78	0,65%
90	0	0,00%	0	0,00%
100	95	0,09%	26	0,22%
200	1	0,00%	0	0,00%
300	7 153	6,46%	21	0,17%
400	0	0,00%	0	0,00%
500	1	0,00%	1	0,01%
600	382	0,34%	4	0,03%
700	0	0,00%	0	0,00%
800	0	0,00%	0	0,00%
900	25 451	22,98%	13	0,11%
1000	58 727	53,03%	8 604	71,56%
2000	3 505	3,16%	1 754	14,59%
3000	0	0,00%	0	0,00%
4000	0	0,00%	0	0,00%
5000	28	0,03%	28	0,23%
6000	0	0,00%	0	0,00%
7000	0	0,00%	0	0,00%
8000	0	0,00%	0	0,00%

Przepustowość [Mb/s]	Liczba zasięgów	Udział %	Liczba punktów adresowych	Udział %
9000	0	0,00%	0	0,00%
10000	0	0,00%	0	0,00%
SUMA	110 748	100%	12 024	100%

W tabeli nr 3.4 przedstawiono liczbę zasięgów w powiecie w zależności od rodzaju medium.

Tabela 3.4: Liczba zasięgów z podziałem na medium.		
Medium	Liczba zasięgów	Udział %
światłowodowe	94 386	85,23%
kablowe współosiowe miedziane	952	0,86%
kablowe parowe miedziane	9 979	9,01%
radiowe (FWA)	5 431	4,90%
SUMA	110 748	100%

Plany inwestycyjne (komercyjne)

W powiecie zgłoszone zostały plany inwestycyjne obejmujące 1 969 punktów adresowych, w tym 1 894 unikalne punkty adresowe.

W tabeli nr 3.5 przedstawiono liczbę punktów adresowych na terenie powiatu, objętych planami inwestycyjnymi do zrealizowania ze środków własnych inwestorów.

Tabela 3.5: Liczba punktów adresowych ze zgłoszonymi planami inwestycyjnymi finansowanymi ze środków własnych inwestora.	
Powiat	Liczba punktów adresowych objętych planami inwestycyjnymi
Działdowo	355
Działdowo	445
Iłowo-Osada	56
Lidzbark	695
Płońnica	105
Rybno	313
SUMA	1 969

Plany inwestycyjne realizowane ze środków publicznych

W powiecie zgłoszone zostały plany inwestycyjne obejmujące 84 punkty adresowe. Realizowany jest 1 projekt z KPO i 0 projektów z FERC. Dane pochodzą z systemu SIMBA i odnoszą się do umów o dofinansowanie zawartych do dnia 30 września 2025.

W tabeli nr 3.6 przedstawiono liczbę punktów adresowych na terenie powiatu, objętych planami inwestycyjnymi do zrealizowania ze środków publicznych.

Tabela 3.6: Liczba punktów adresowych ze zgłoszonymi planami inwestycyjnymi realizowanymi ze środków publicznych.

Gmina	Liczba punktów adresowych objętych planami inwestycyjnymi
Działdowo	0
Działdowo	0
Iłowo-Osada	84
Lidzbark	0
Płościca	0
Rybno	0
SUMA	84

3.1. Gmina Działdowo

TERC: 2803011

Statystyki ogólne

W gminie jest 3 619 punktów adresowych. Na koniec września 2025 roku w zasięgu stacjonarnego dostępu do usług szerokopasmowych było 3 377 punktów adresowych. Na wskazanym obszarze było 751 białych plam NGA, w tym 242 pozostały bez żadnego zasięgu. Od 1 stycznia 2023 do 30 września 2025 roku obywatele zgłosili 50 zapotrzebowań na internet i 0 weryfikacji danych w systemie internet.gov.pl.

W tabeli nr 3.1.1 przedstawiono przedsiębiorców telekomunikacyjnych działających na terenie gminy i świadczących usługi stacjonarnego dostępu do usług szerokopasmowych.

Tabela 3.1.1: Podmiot w zależności od rodzaju usług.			
Podmiot	Detal	Hurt	Hurt-Detal
ABP "COMPUTER" Piotr Rosław Adrowski	X		
EASYNET.PL Sp. z o.o.	X		
ELTRONIK SPÓŁKA Z OGRANICZONĄ ODPOWIEDZIALNOŚCIĄ	X		
EXATEL S.A.	X		
INEA SPÓŁKA Z OGRANICZONĄ ODPOWIEDZIALNOŚCIĄ	X		
ITH SPÓŁKA Z OGRANICZONĄ ODPOWIEDZIALNOŚCIĄ	X		
LANDTECH Spółka z ograniczoną odpowiedzialnością	X		
MULTIMEDIA POLSKA SPÓŁKA Z OGRANICZONĄ ODPOWIEDZIALNOŚCIĄ		X	
NAUKOWA I AKADEMICKA SIEĆ KOMPUTEROWA - PAŃSTWOWY INSTYTUT BADAWCZY	X		
NETIA SPÓŁKA AKCYJNA			X
NEXERA Sp. z o.o.		X	
ORANGE POLSKA S.A.	X	X	X
P4 SPÓŁKA Z OGRANICZONĄ ODPOWIEDZIALNOŚCIĄ	X		
POLKOMTEL Sp. z o.o.	X		
RFC INTERNET SPÓŁKA Z OGRANICZONĄ ODPOWIEDZIALNOŚCIĄ	X		
T-MOBILE POLSKA S.A.	X		
TK TELEKOM Sp. z o.o.			X
TOWERLINK POLAND SPÓŁKA Z OGRANICZONĄ ODPOWIEDZIALNOŚCIĄ		X	
VECTRA S.A.	X		

Podmiot	Detal	Hurt	Hurt-Detal
ŚWIATŁOWÓD INWESTYCJE SPÓŁKA Z OGRANICZONĄ ODPOWIEDZIALNOŚCIĄ		X	

W tabeli nr 3.1.2 przedstawiono liczbowy i procentowy podział na punkty adresowe w zależności od rodzaju zasięgu na terenie gminy.

Tabela 3.1.2: Podział na rodzaje usług i zasięgów.		
	Liczba adresów	Udział %
Rzeczywisty	2 933	81,04%
Hurtowy (wyłącznie)	437	12,08%
Teoretyczny (wyłącznie)	7	0,19%
Brak zasięgu	242	6,69%
SUMA	3 619	100%

Zasięgi sieci

W tabeli nr 3.1.3 przedstawiono liczbowo i procentowo liczbę zasięgów oraz liczbę punktów adresowych na terenie gminy w zależności od przepustowości.

Tabela 3.1.3: Liczba zasięgów i adresów w podziale na przepustowość.					
Przepustowość [Mb/s]	Liczba zasięgów	Udział %	Liczba punktów adresowych	Udział %	
2	3	0,01%	0	0,00%	
10	0	0,00%	0	0,00%	
20	6	0,02%	2	0,06%	
30	933	2,88%	37	1,10%	
40	1 023	3,15%	37	1,10%	
50	2 358	7,27%	68	2,01%	
60	1 982	6,11%	157	4,65%	
70	1 466	4,52%	174	5,15%	
80	191	0,59%	34	1,01%	
90	0	0,00%	0	0,00%	
100	12	0,04%	5	0,15%	
200	0	0,00%	0	0,00%	
300	690	2,13%	16	0,47%	
400	0	0,00%	0	0,00%	
500	1	0,00%	1	0,03%	
600	364	1,12%	0	0,00%	
700	0	0,00%	0	0,00%	
800	0	0,00%	0	0,00%	

Przepustowość [Mb/s]	Liczba zasięgów	Udział %	Liczba punktów adresowych	Udział %
900	4 153	12,80%	9	0,27%
1000	15 779	48,65%	1 099	32,54%
2000	3 473	10,71%	1 738	51,47%
3000	0	0,00%	0	0,00%
4000	0	0,00%	0	0,00%
5000	0	0,00%	0	0,00%
6000	0	0,00%	0	0,00%
7000	0	0,00%	0	0,00%
8000	0	0,00%	0	0,00%
9000	0	0,00%	0	0,00%
10000	0	0,00%	0	0,00%
SUMA	32 434	100%	3 377	100%

W tabeli nr 3.1.4 przedstawiono liczbę zasięgów w gminie w zależności od rodzaju medium.

Tabela 3.1.4: Liczba zasięgów z podziałem na medium.

Medium	Liczba zasięgów	Udział %
światłowodowe	23 582	72,71%
kablowe współosiowe miedziane	888	2,74%
kablowe parowe miedziane	6 505	20,06%
radiowe (FWA)	1 459	4,50%
SUMA	32 434	100%

Plany inwestycyjne (komercyjne)

W gminie zgłoszone zostały plany inwestycyjne obejmujące 355 punktów adresowych. Zgłoszone plany inwestycyjne przewidują objęcie w kolejnych 3 latach zasięgiem stacjonarnego dostępu do usług szerokopasmowych:

- 139 punktów adresowych znajdujących się już w zasięgu rzeczywistym;
- 6 punktów adresowych znajdujących się już w zasięgu wyłącznie hurtowym;
- 0 punktów adresowych znajdujących się już w zasięgu teoretycznym;
- 150 punktów adresowych znajdujących się w planie inwestycyjnym ze środków publicznych;
- 2 punkty adresowe znajdujące się w innym planie inwestycyjnym ze środków prywatnych;
- 208 punktów adresowych będących białymi plamami (bez zasięgu).

Plany inwestycyjne realizowane ze środków publicznych

W gminie zgłoszone zostały plany inwestycyjne obejmujące 0 punktów adresowych. Realizowanych jest 0 projektów z KPO i 0 projektów z FERC. Dane pochodzą z systemu SIMBA i odnoszą się do umów o dofinansowanie zawartych do dnia 30 września 2025.

W tabeli nr 3.1.5 przedstawiono liczbę punktów adresowych na terenie gminy, objętych planami inwestycyjnymi do zrealizowania ze środków publicznych.

Tabela 3.1.5: Liczba punktów adresowych ze zgłoszonymi planami inwestycyjnymi realizowanymi ze środków publicznych.		
Numer projektu	Beneficjent	Liczba PA
Brak danych		

Mapa planów inwestycyjnych

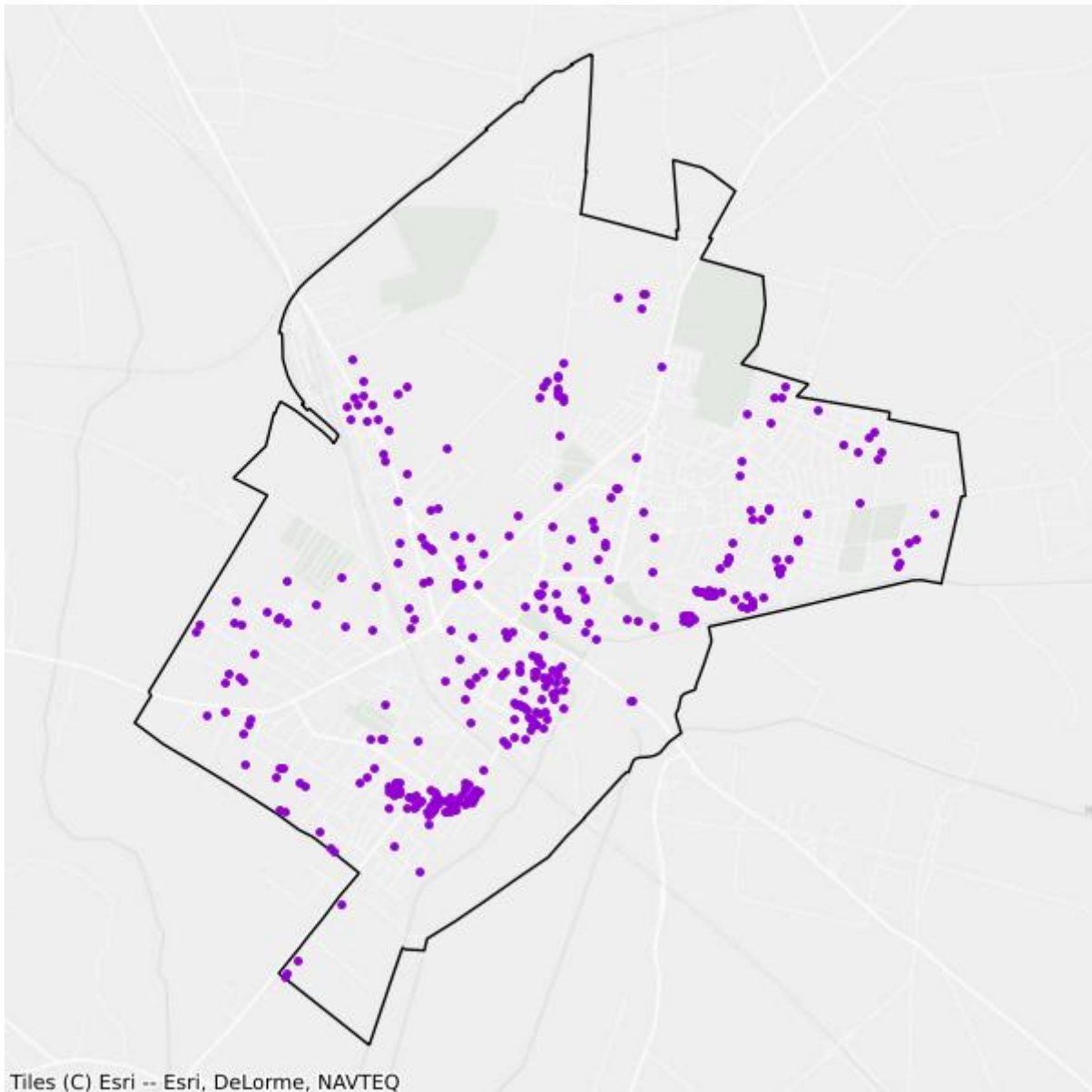

- Plany inwestycyjne realizowane ze środków prywatnych
- Plany inwestycyjne realizowane ze środków publicznych

Mapa białych plam

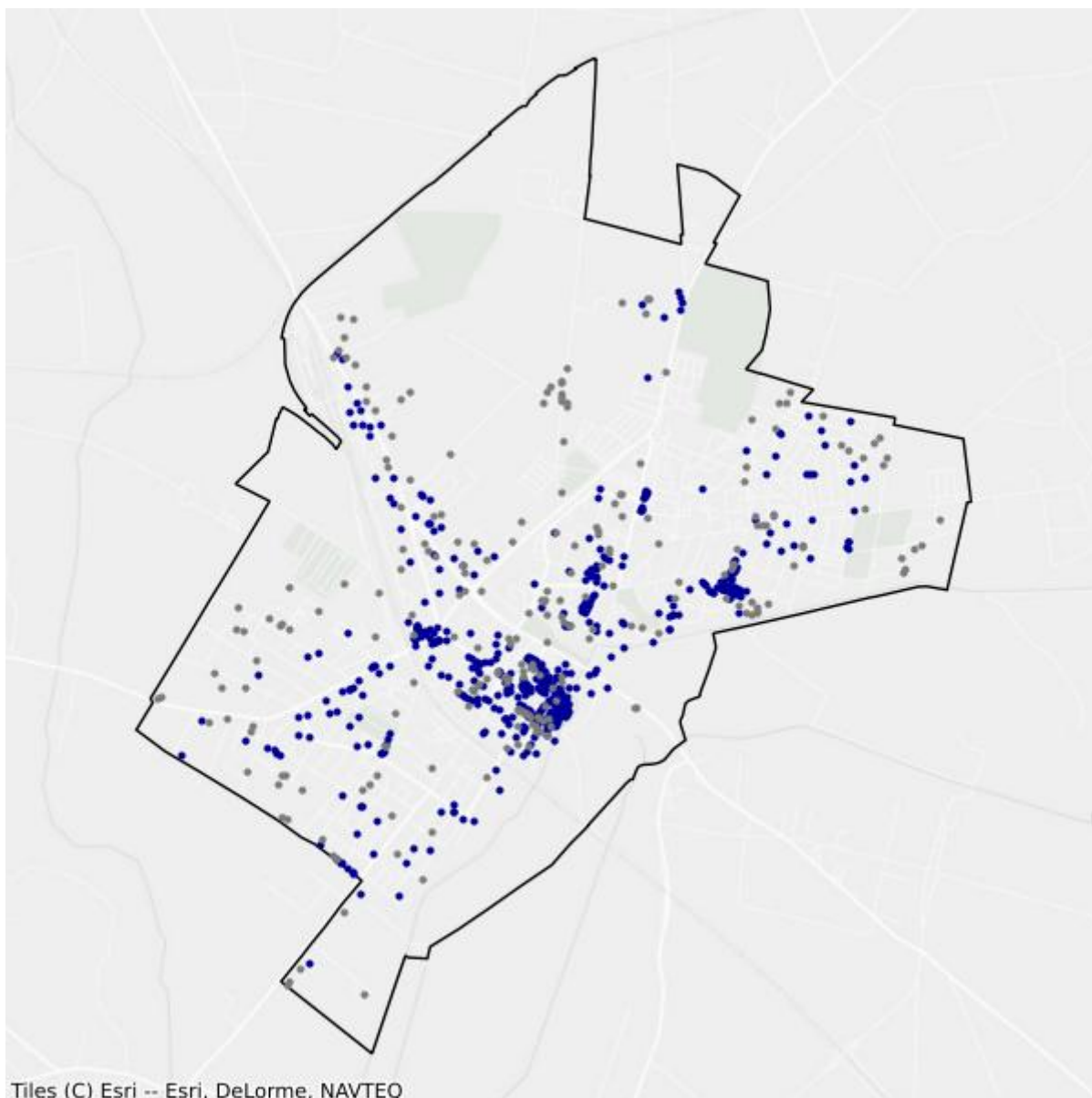

- Białe plamy
- W zasięgu poniżej 100 Mb/s

3.2. Gmina Działdowo

TERC: 2803022

Statystyki ogólne

W gminie są 2 372 punkty adresowe. Na koniec września 2025 roku w zasięgu stacjonarnego dostępu do usług szerokopasmowych było 1 687 punktów adresowych. Na wskazanym obszarze było 700 białych plam NGA, w tym 685 pozostało bez żadnego zasięgu. Od 1 stycznia 2023 do 30 września 2025 roku obywatele zgłosili 64 zapotrzebowania na internet i 2 weryfikacje danych w systemie internet.gov.pl.

W tabeli nr 3.2.1 przedstawiono przedsiębiorców telekomunikacyjnych działających na terenie gminy i świadczących usługi stacjonarnego dostępu do usług szerokopasmowych.

Tabela 3.2.1: Podmiot w zależności od rodzaju usług.			
Podmiot	Detal	Hurt	Hurt-Detal
ABP "COMPUTER" Piotr Rosław Adrowski	X		
EASYNET.PL Sp. z o.o.	X		
ELTRONIK SPÓŁKA Z OGRANICZONĄ ODPOWIEDZIALNOŚCIĄ	X		
INEA SPÓŁKA Z OGRANICZONĄ ODPOWIEDZIALNOŚCIĄ	X		
MULTIMEDIA POLSKA SPÓŁKA Z OGRANICZONĄ ODPOWIEDZIALNOŚCIĄ		X	
NAUKOWA I AKADEMICKA SIEĆ KOMPUTEROWA - PAŃSTWOWY INSTYTUT BADAWCZY	X		
NETIA SPÓŁKA AKCYJNA			X
NEXERA Sp. z o.o.		X	
ORANGE POLSKA S.A.	X	X	X
P4 SPÓŁKA Z OGRANICZONĄ ODPOWIEDZIALNOŚCIĄ	X		
POLKOMTEL Sp. z o.o.	X		
RFC INTERNET SPÓŁKA Z OGRANICZONĄ ODPOWIEDZIALNOŚCIĄ	X		
T-MOBILE POLSKA S.A.	X		
TK TELEKOM Sp. z o.o.			X
TOWERLINK POLAND SPÓŁKA Z OGRANICZONĄ ODPOWIEDZIALNOŚCIĄ		X	
VECTRA S.A.	X		
ŚWIATŁOWÓD INWESTYCJE SPÓŁKA Z OGRANICZONĄ ODPOWIEDZIALNOŚCIĄ		X	

W tabeli nr 3.2.2 przedstawiono liczbowy i procentowy podział na punkty adresowe w zależności od rodzaju zasięgu na terenie gminy.

Tabela 3.2.2: Podział na rodzaje usług i zasięgów.		
	Liczba adresów	Udział %
Rzeczywisty	1 640	69,14%
Hurtowy (wyłącznie)	45	1,90%
Teoretyczny (wyłącznie)	2	0,08%
Brak zasięgu	685	28,88%
SUMA	2 372	100%

Zasięgi sieci

W tabeli nr 3.2.3 przedstawiono liczbowo i procentowo liczbę zasięgów oraz liczbę punktów adresowych na terenie gminy w zależności od przepustowości.

Tabela 3.2.3: Liczba zasięgów i adresów w podziale na przepustowość.				
Przepustowość [Mb/s]	Liczba zasięgów	Udział %	Liczba punktów adresowych	Udział %
2	0	0,00%	0	0,00%
10	0	0,00%	0	0,00%
20	0	0,00%	0	0,00%
30	18	0,11%	5	0,30%
40	4	0,03%	1	0,06%
50	0	0,00%	0	0,00%
60	3	0,02%	1	0,06%
70	0	0,00%	0	0,00%
80	9	0,06%	8	0,47%
90	0	0,00%	0	0,00%
100	11	0,07%	8	0,47%
200	0	0,00%	0	0,00%
300	1 499	9,47%	2	0,12%
400	0	0,00%	0	0,00%
500	0	0,00%	0	0,00%
600	16	0,10%	4	0,24%
700	0	0,00%	0	0,00%
800	0	0,00%	0	0,00%
900	4 663	29,45%	0	0,00%
1000	9 587	60,55%	1 647	97,63%
2000	22	0,14%	11	0,65%
3000	0	0,00%	0	0,00%
4000	0	0,00%	0	0,00%

Przepustowość [Mb/s]	Liczba zasięgów	Udział %	Liczba punktów adresowych	Udział %
5000	0	0,00%	0	0,00%
6000	0	0,00%	0	0,00%
7000	0	0,00%	0	0,00%
8000	0	0,00%	0	0,00%
9000	0	0,00%	0	0,00%
10000	0	0,00%	0	0,00%
SUMA	15 832	100%	1 687	100%

W tabeli nr 3.2.4 przedstawiono liczbę zasięgów w gminie w zależności od rodzaju medium.

Tabela 3.2.4: Liczba zasięgów z podziałem na medium.		
Medium	Liczba zasięgów	Udział %
światłowodowe	15 781	99,68%
kablowe współosiowe miedziane	16	0,10%
kablowe parowe miedziane	34	0,21%
radiowe (FWA)	1	0,01%
SUMA	15 832	100%

Plany inwestycyjne (komercyjne)

W gminie zgłoszone zostały plany inwestycyjne obejmujące 445 punktów adresowych. Zgłoszone plany inwestycyjne przewidują objęcie w kolejnych 3 latach zasięgiem stacjonarnego dostępu do usług szerokopasmowych:

- 59 punktów adresowych znajdujących się już w zasięgu rzeczywistym;
- 5 punktów adresowych znajdujących się już w zasięgu wyłącznie hurtowym;
- 2 punkty adresowe znajdujące się już w zasięgu teoretycznym;
- 255 punktów adresowych znajdujących się w planie inwestycyjnym ze środków publicznych;
- 0 punktów adresowych znajdujących się w innym planie inwestycyjnym ze środków prywatnych;
- 379 punktów adresowych będących białymi plamami (bez zasięgu).

Plany inwestycyjne realizowane ze środków publicznych

W gminie zgłoszone zostały plany inwestycyjne obejmujące 0 punktów adresowych. Realizowanych jest 0 projektów z KPO i 0 projektów z FERC. Dane pochodzą z systemu SIMBA i odnoszą się do umów o dofinansowanie zawartych do dnia 30 września 2025.

W tabeli nr 3.2.5 przedstawiono liczbę punktów adresowych na terenie gminy, objętych planami inwestycyjnymi do zrealizowania ze środków publicznych.

Tabela 3.2.5: Liczba punktów adresowych ze zgłoszonymi planami inwestycyjnymi realizowanymi ze środków publicznych.

Numer projektu	Beneficjent	Liczba PA
Brak danych		

Mapa planów inwestycyjnych

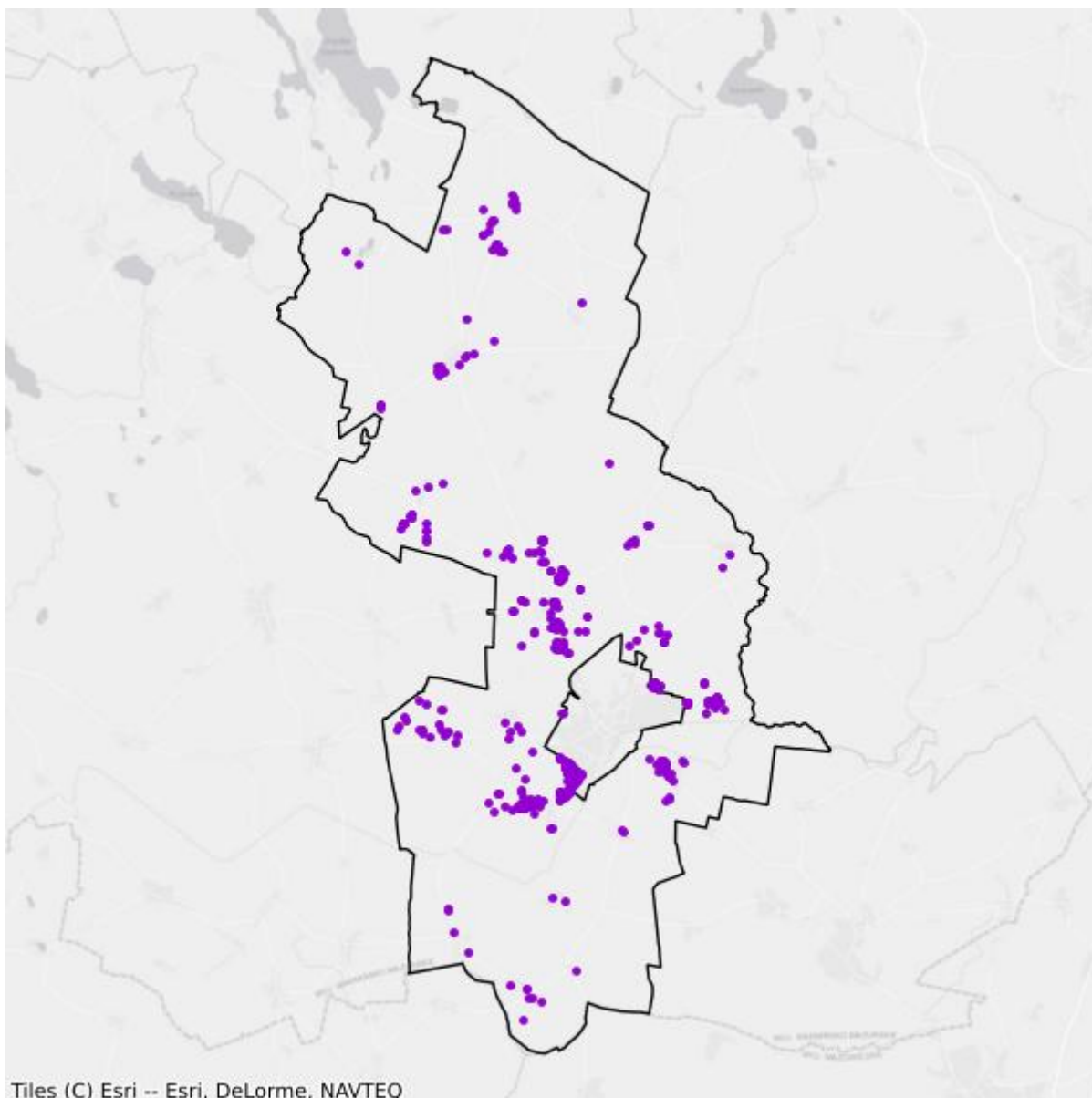

Tiles (C) Esri -- Esri, DeLorme, NAVTEQ

- Plany inwestycyjne realizowane ze środków prywatnych
- Plany inwestycyjne realizowane ze środków publicznych

Mapa białych plam

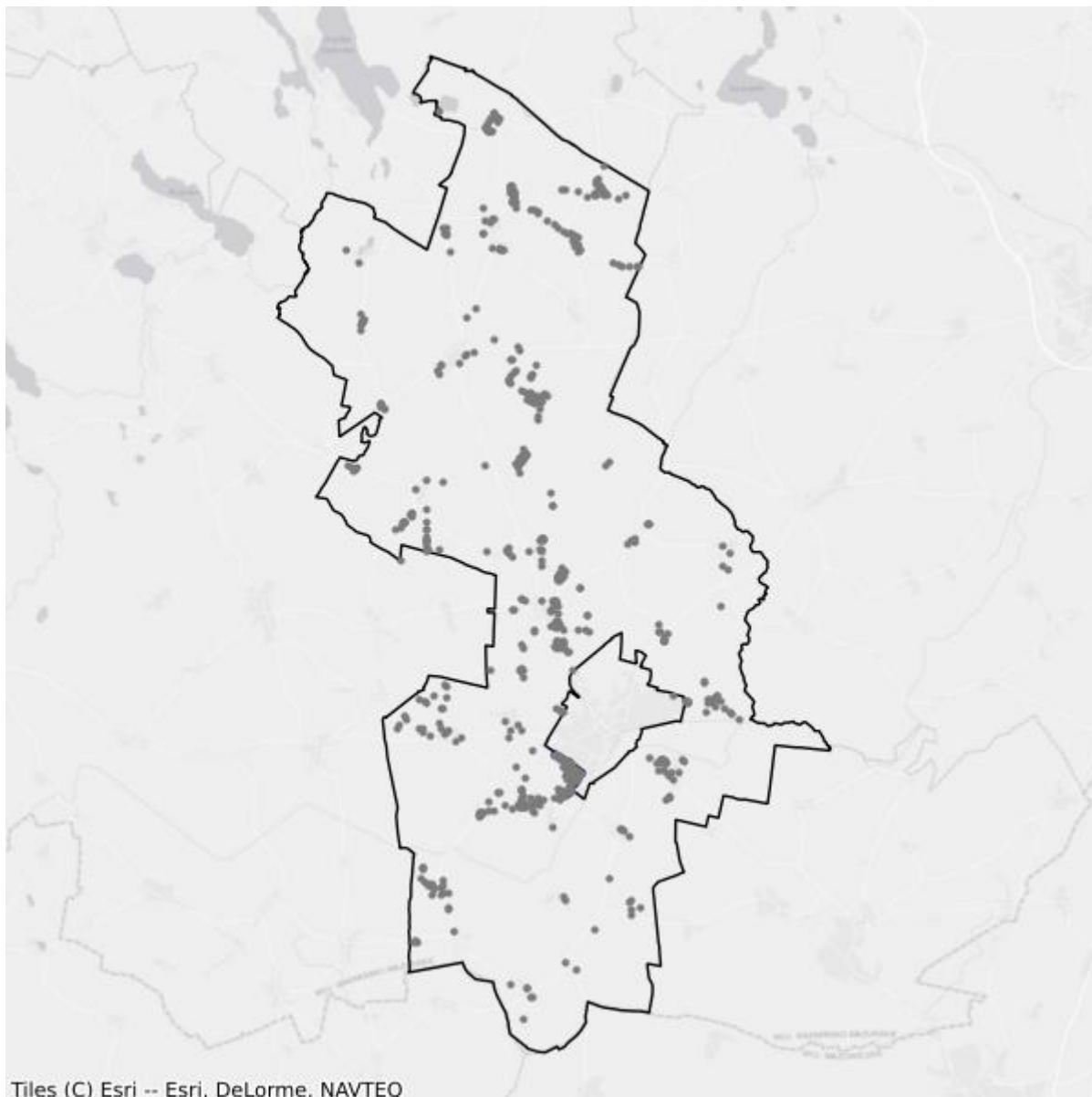

- Białe plamy
- W zasięgu poniżej 100 Mb/s

3.3. Gmina Iłowo-Osada

TERC: 2803032

Statystyki ogólne

W gminie są 1 832 punkty adresowe. Na koniec września 2025 roku w zasięgu stacjonarnego dostępu do usług szerokopasmowych było 1 577 punktów adresowych. Na wskazanym obszarze było 741 białych plam NGA, w tym 255 pozostało bez żadnego zasięgu. Od 1 stycznia 2023 do 30 września 2025 roku obywatele zgłosili 60 zapotrzebowań na internet i 3 weryfikacje danych w systemie internet.gov.pl.

W tabeli nr 3.3.1 przedstawiono przedsiębiorców telekomunikacyjnych działających na terenie gminy i świadczących usługi stacjonarnego dostępu do usług szerokopasmowych.

Tabela 3.3.1: Podmiot w zależności od rodzaju usług.			
Podmiot	Detal	Hurt	Hurt-Detal
"INM" SPÓŁKA Z OGRANICZONĄ ODPOWIEDZIALNOŚCIĄ	X		
ABP "COMPUTER" Piotr Rosław Adrowski	X		
EASYNET.PL Sp. z o.o.	X		
ELTRONIK SPÓŁKA Z OGRANICZONĄ ODPOWIEDZIALNOŚCIĄ	X		
EXATEL S.A.	X		
INTERBIZ SPÓŁKA Z OGRANICZONĄ ODPOWIEDZIALNOŚCIĄ			X
NAUKOWA I AKADEMICKA SIEĆ KOMPUTEROWA - PAŃSTWOWY INSTYTUT BADAWCZY	X		
NETIA SPÓŁKA AKCYJNA			X
NEXERA Sp. z o.o.		X	
ORANGE POLSKA S.A.	X	X	X
P4 SPÓŁKA Z OGRANICZONĄ ODPOWIEDZIALNOŚCIĄ	X		
POLKOMTEL Sp. z o.o.	X		
RFC INTERNET SPÓŁKA Z OGRANICZONĄ ODPOWIEDZIALNOŚCIĄ	X		
T-MOBILE POLSKA S.A.	X		
TK TELEKOM Sp. z o.o.			X
TOWERLINK POLAND SPÓŁKA Z OGRANICZONĄ ODPOWIEDZIALNOŚCIĄ		X	
VECTRA S.A.	X		

W tabeli nr 3.3.2 przedstawiono liczbowy i procentowy podział na punkty adresowe w zależności od rodzaju zasięgu na terenie gminy.

Tabela 3.3.2: Podział na rodzaje usług i zasięgów.

	Liczba adresów	Udział %
Rzeczywisty	1 562	85,26%
Hurtowy (wyłącznie)	15	0,82%
Teoretyczny (wyłącznie)	0	0,00%
Brak zasięgu	255	13,92%
SUMA	1 832	100%

Zasięgi sieci

W tabeli nr 3.3.3 przedstawiono liczbowo i procentowo liczbę zasięgów oraz liczbę punktów adresowych na terenie gminy w zależności od przepustowości.

Tabela 3.3.3: Liczba zasięgów i adresów w podziale na przepustowość.

Przepustowość [Mb/s]	Liczba zasięgów	Udział %	Liczba punktów adresowych	Udział %
2	0	0,00%	0	0,00%
10	0	0,00%	0	0,00%
20	0	0,00%	0	0,00%
30	699	5,51%	10	0,63%
40	1 308	10,31%	390	24,73%
50	554	4,37%	67	4,25%
60	70	0,55%	8	0,51%
70	70	0,55%	3	0,19%
80	18	0,14%	8	0,51%
90	0	0,00%	0	0,00%
100	5	0,04%	3	0,19%
200	0	0,00%	0	0,00%
300	925	7,29%	0	0,00%
400	0	0,00%	0	0,00%
500	0	0,00%	0	0,00%
600	2	0,02%	0	0,00%
700	0	0,00%	0	0,00%
800	0	0,00%	0	0,00%
900	2 971	23,43%	2	0,13%
1000	6 031	47,56%	1 058	67,09%
2000	0	0,00%	0	0,00%
3000	0	0,00%	0	0,00%
4000	0	0,00%	0	0,00%
5000	28	0,22%	28	1,78%
6000	0	0,00%	0	0,00%

Przepustowość [Mb/s]	Liczba zasięgów	Udział %	Liczba punktów adresowych	Udział %
7000	0	0,00%	0	0,00%
8000	0	0,00%	0	0,00%
9000	0	0,00%	0	0,00%
10000	0	0,00%	0	0,00%
SUMA	12 681	100%	1 577	100%

W tabeli nr 3.3.4 przedstawiono liczbę zasięgów w gminie w zależności od rodzaju medium.

Tabela 3.3.4: Liczba zasięgów z podziałem na medium.		
Medium	Liczba zasięgów	Udział %
światłowodowe	9 962	78,56%
kablowe współosiowe miedziane	0	0,00%
kablowe parowe miedziane	1 051	8,29%
radiowe (FWA)	1 668	13,15%
SUMA	12 681	100%

Plany inwestycyjne (komercyjne)

W gminie zgłoszone zostały plany inwestycyjne obejmujące 56 punktów adresowych. Zgłoszone plany inwestycyjne przewidują objęcie w kolejnych 3 latach zasięgiem stacjonarnego dostępu do usług szerokopasmowych:

- 37 punktów adresowych znajdujących się już w zasięgu rzeczywistym;
- 0 punktów adresowych znajdujących się już w zasięgu wyłącznie hurtowym;
- 0 punktów adresowych znajdujących się już w zasięgu teoretycznym;
- 32 punkty adresowe znajdujące się w planie inwestycyjnym ze środków publicznych;
- 0 punktów adresowych znajdujących się w innym planie inwestycyjnym ze środków prywatnych;
- 19 punktów adresowych będących białymi plamami (bez zasięgu).

Plany inwestycyjne realizowane ze środków publicznych

W gminie zgłoszone zostały plany inwestycyjne obejmujące 84 punkty adresowe. Realizowany jest 1 projekt z KPO i 0 projektów z FERC. Dane pochodzą z systemu SIMBA i odnoszą się do umów o dofinansowanie zawartych do dnia 30 września 2025.

W tabeli nr 3.3.5 przedstawiono liczbę punktów adresowych na terenie gminy, objętych planami inwestycyjnymi do zrealizowania ze środków publicznych.

Tabela 3.3.5: Liczba punktów adresowych ze zgłoszonymi planami inwestycyjnymi realizowanymi ze środków publicznych.

Numer projektu	Beneficjent	Liczba PA
KPOD.05.02-IW. 06-0038/25	EASYNET.PL SPÓŁKA Z OGRANICZONĄ ODPOWIEDZIALNOŚCIĄ	84
SUMA		84

Mapa planów inwestycyjnych

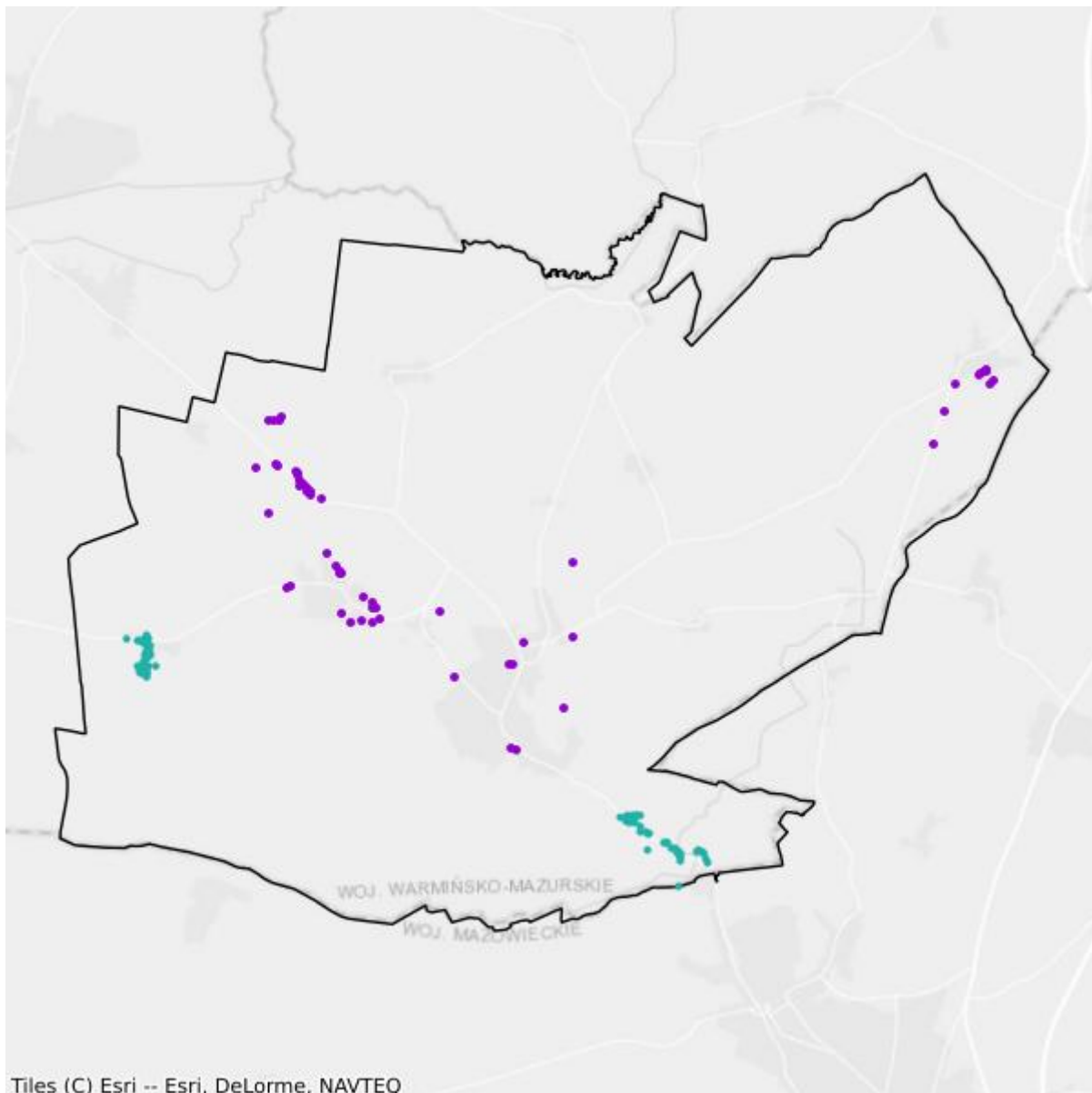

- Plany inwestycyjne realizowane ze środków prywatnych
- Plany inwestycyjne realizowane ze środków publicznych

Mapa białych plam

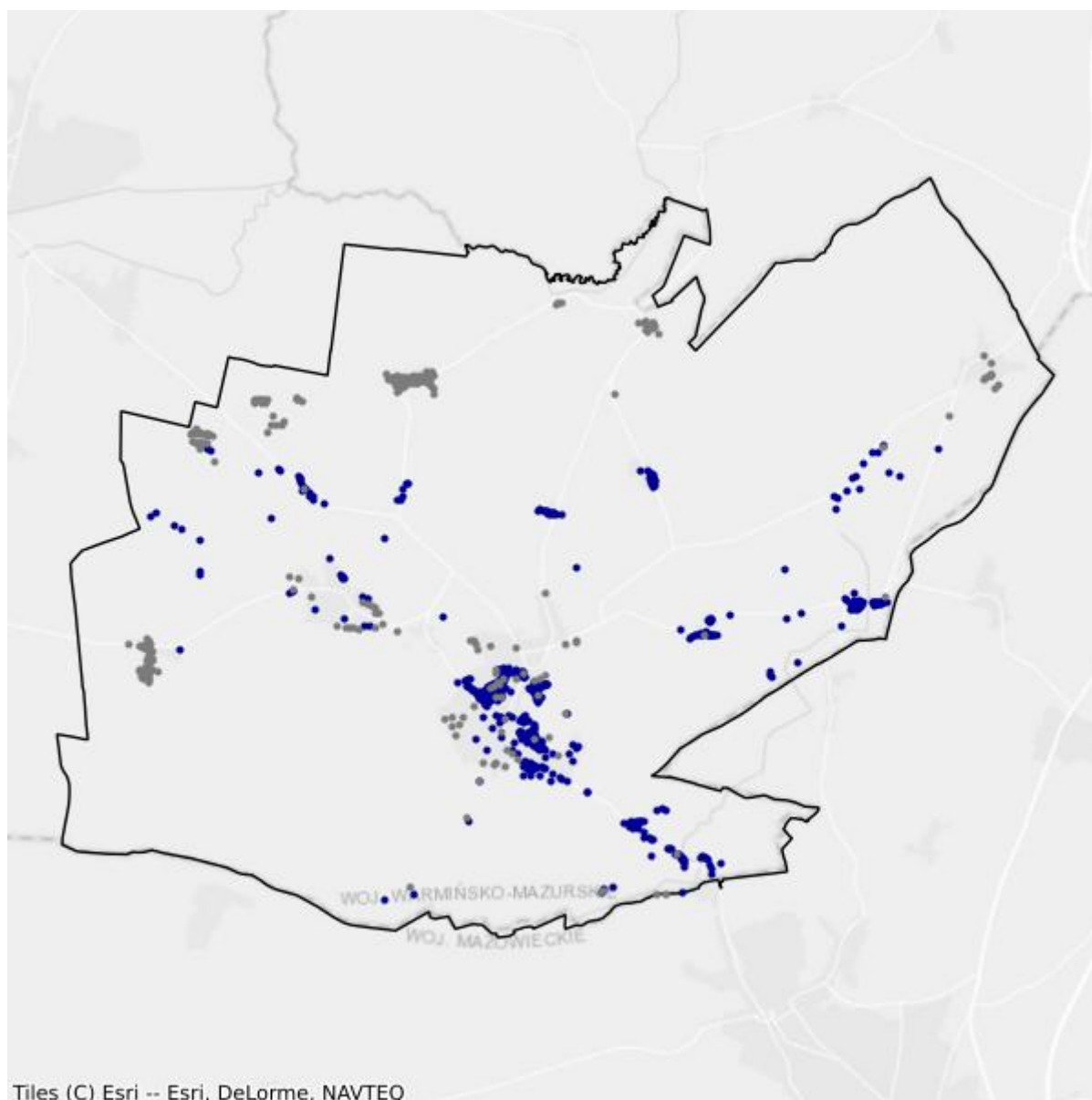

- Białe plamy
- W zasięgu poniżej 100 Mb/s

3.4. Gmina Lidzbark

TERC: 2803043

Statystyki ogólne

W gminie jest 3 991 punktów adresowych. Na koniec września 2025 roku w zasięgu stacjonarnego dostępu do usług szerokopasmowych były 2 933 punkty adresowe. Na wskazanym obszarze były 1 432 białe plamy NGA, w tym 1 058 pozostało bez żadnego zasięgu. Od 1 stycznia 2023 do 30 września 2025 roku obywatele zgłosili 75 zapotrzebowań na internet i 2 weryfikacje danych w systemie internet.gov.pl.

W tabeli nr 3.4.1 przedstawiono przedsiębiorców telekomunikacyjnych działających na terenie gminy i świadczących usługi stacjonarnego dostępu do usług szerokopasmowych.

Tabela 3.4.1: Podmiot w zależności od rodzaju usług.			
Podmiot	Detal	Hurt	Hurt-Detal
ABP "COMPUTER" Piotr Rosław Adrowski	X		
ANDRZEJ WIŚNICKI AGG	X		
ELTRONIK SPÓŁKA Z OGRANICZONĄ ODPOWIEDZIALNOŚCIĄ	X		
EXATEL S.A.	X		
INEA SPÓŁKA Z OGRANICZONĄ ODPOWIEDZIALNOŚCIĄ	X		
LANDTECH Spółka z ograniczoną odpowiedzialnością	X		
MULTIMEDIA POLSKA SPÓŁKA Z OGRANICZONĄ ODPOWIEDZIALNOŚCIĄ		X	
NAUKOWA I AKADEMICKA SIEĆ KOMPUTEROWA - PAŃSTWOWY INSTYTUT BADAWCZY	X		
NETIA SPÓŁKA AKCYJNA			X
NEXERA Sp. z o.o.		X	
ORANGE POLSKA S.A.	X	X	X
P4 SPÓŁKA Z OGRANICZONĄ ODPOWIEDZIALNOŚCIĄ	X		
POLKOMTEL Sp. z o.o.	X		
RFC INTERNET SPÓŁKA Z OGRANICZONĄ ODPOWIEDZIALNOŚCIĄ	X		
T-MOBILE POLSKA S.A.	X		
VECTRA S.A.	X		
ŚWIATŁOWÓD INWESTYCJE SPÓŁKA Z OGRANICZONĄ ODPOWIEDZIALNOŚCIĄ		X	

W tabeli nr 3.4.2 przedstawiono liczbowy i procentowy podział na punkty adresowe w zależności od rodzaju zasięgu na terenie gminy.

Tabela 3.4.2: Podział na rodzaje usług i zasięgów.		
	Liczba adresów	Udział %
Rzeczywisty	2 635	66,02%
Hurtowy (wyłącznie)	164	4,11%
Teoretyczny (wyłącznie)	134	3,36%
Brak zasięgu	1 058	26,51%
SUMA	3 991	100%

Zasięgi sieci

W tabeli nr 3.4.3 przedstawiono liczbowo i procentowo liczbę zasięgów oraz liczbę punktów adresowych na terenie gminy w zależności od przepustowości.

Tabela 3.4.3: Liczba zasięgów i adresów w podziale na przepustowość.				
Przepustowość [Mb/s]	Liczba zasięgów	Udział %	Liczba punktów adresowych	Udział %
2	0	0,00%	0	0,00%
10	0	0,00%	0	0,00%
20	0	0,00%	0	0,00%
30	2 270	8,30%	178	6,07%
40	268	0,98%	49	1,67%
50	757	2,77%	79	2,69%
60	177	0,65%	30	1,02%
70	48	0,18%	10	0,34%
80	58	0,21%	28	0,95%
90	0	0,00%	0	0,00%
100	55	0,20%	2	0,07%
200	1	0,00%	0	0,00%
300	2 279	8,33%	1	0,03%
400	0	0,00%	0	0,00%
500	0	0,00%	0	0,00%
600	0	0,00%	0	0,00%
700	0	0,00%	0	0,00%
800	0	0,00%	0	0,00%
900	7 188	26,28%	2	0,07%
1000	14 243	52,07%	2 549	86,91%
2000	10	0,04%	5	0,17%
3000	0	0,00%	0	0,00%
4000	0	0,00%	0	0,00%

Przepustowość [Mb/s]	Liczba zasięgów	Udział %	Liczba punktów adresowych	Udział %
5000	0	0,00%	0	0,00%
6000	0	0,00%	0	0,00%
7000	0	0,00%	0	0,00%
8000	0	0,00%	0	0,00%
9000	0	0,00%	0	0,00%
10000	0	0,00%	0	0,00%
SUMA	27 354	100%	2 933	100%

W tabeli nr 3.4.4 przedstawiono liczbę zasięgów w gminie w zależności od rodzaju medium.

Tabela 3.4.4: Liczba zasięgów z podziałem na medium.		
Medium	Liczba zasięgów	Udział %
światłowodowe	23 728	86,74%
kablowe współosiowe miedziane	48	0,18%
kablowe parowe miedziane	1 496	5,47%
radiowe (FWA)	2 082	7,61%
SUMA	27 354	100%

Plany inwestycyjne (komercyjne)

W gminie zgłoszone zostały plany inwestycyjne obejmujące 695 punktów adresowych. Zgłoszone plany inwestycyjne przewidują objęcie w kolejnych 3 latach zasięgiem stacjonarnego dostępu do usług szerokopasmowych:

- 122 punkty adresowe znajdujące się już w zasięgu rzeczywistym;
- 62 punkty adresowe znajdujące się już w zasięgu wyłącznie hurtowym;
- 120 punktów adresowych znajdujących się już w zasięgu teoretycznym;
- 250 punktów adresowych znajdujących się w planie inwestycyjnym ze środków publicznych;
- 68 punktów adresowych znajdujących się w innym planie inwestycyjnym ze środków prywatnych;
- 323 punkty adresowe będące białymi plamami (bez zasięgu).

Plany inwestycyjne realizowane ze środków publicznych

W gminie zgłoszone zostały plany inwestycyjne obejmujące 0 punktów adresowych. Realizowanych jest 0 projektów z KPO i 0 projektów z FERC. Dane pochodzą z systemu SIMBA i odnoszą się do umów o dofinansowanie zawartych do dnia 30 września 2025.

W tabeli nr 3.4.5 przedstawiono liczbę punktów adresowych na terenie gminy, objętych planami inwestycyjnymi do zrealizowania ze środków publicznych.

Tabela 3.4.5: Liczba punktów adresowych ze zgłoszonymi planami inwestycyjnymi realizowanymi ze środków publicznych.

Numer projektu	Beneficjent	Liczba PA
Brak danych		

Mapa planów inwestycyjnych

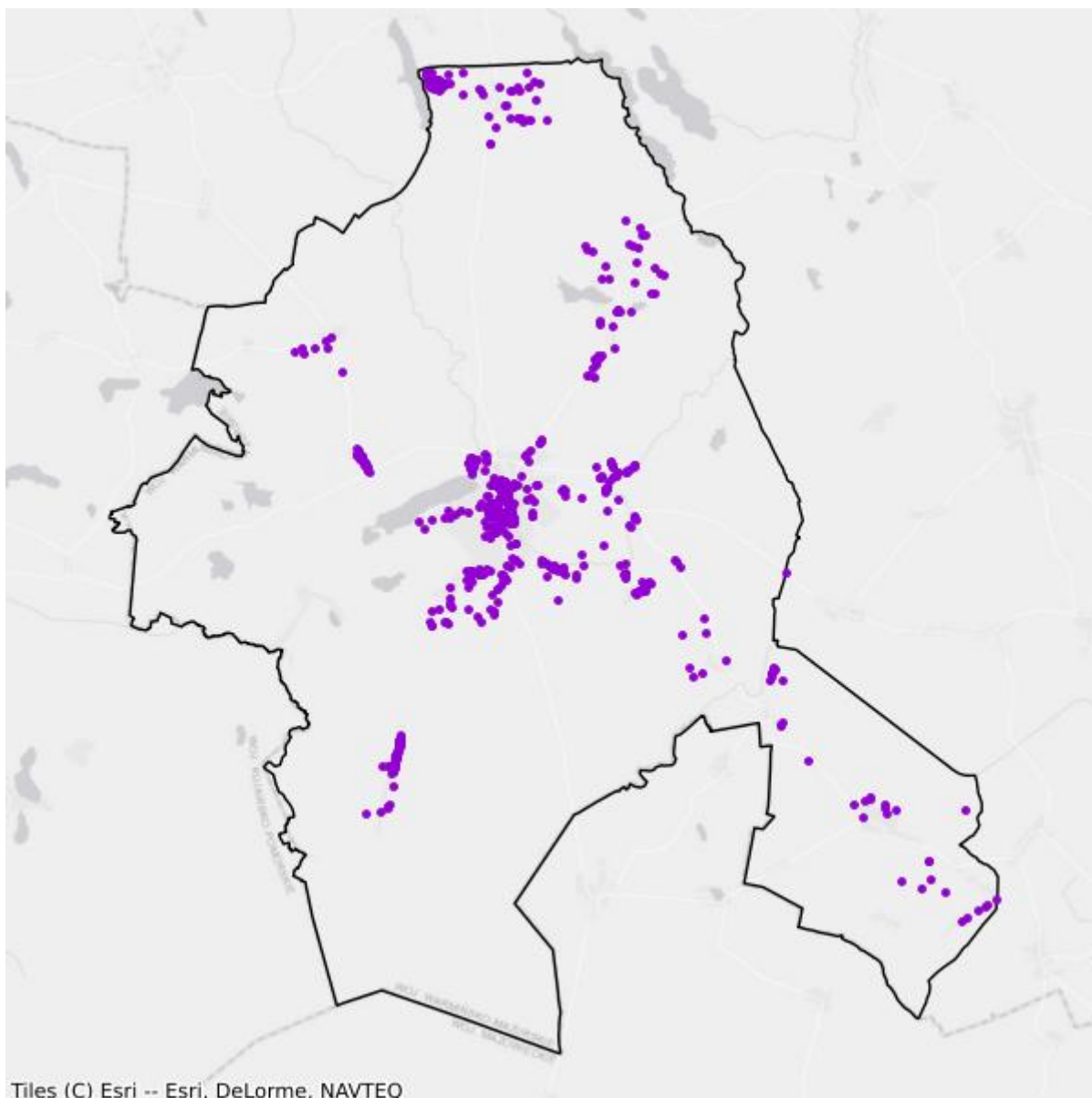

- Plany inwestycyjne realizowane ze środków prywatnych
- Plany inwestycyjne realizowane ze środków publicznych

Mapa białych plam

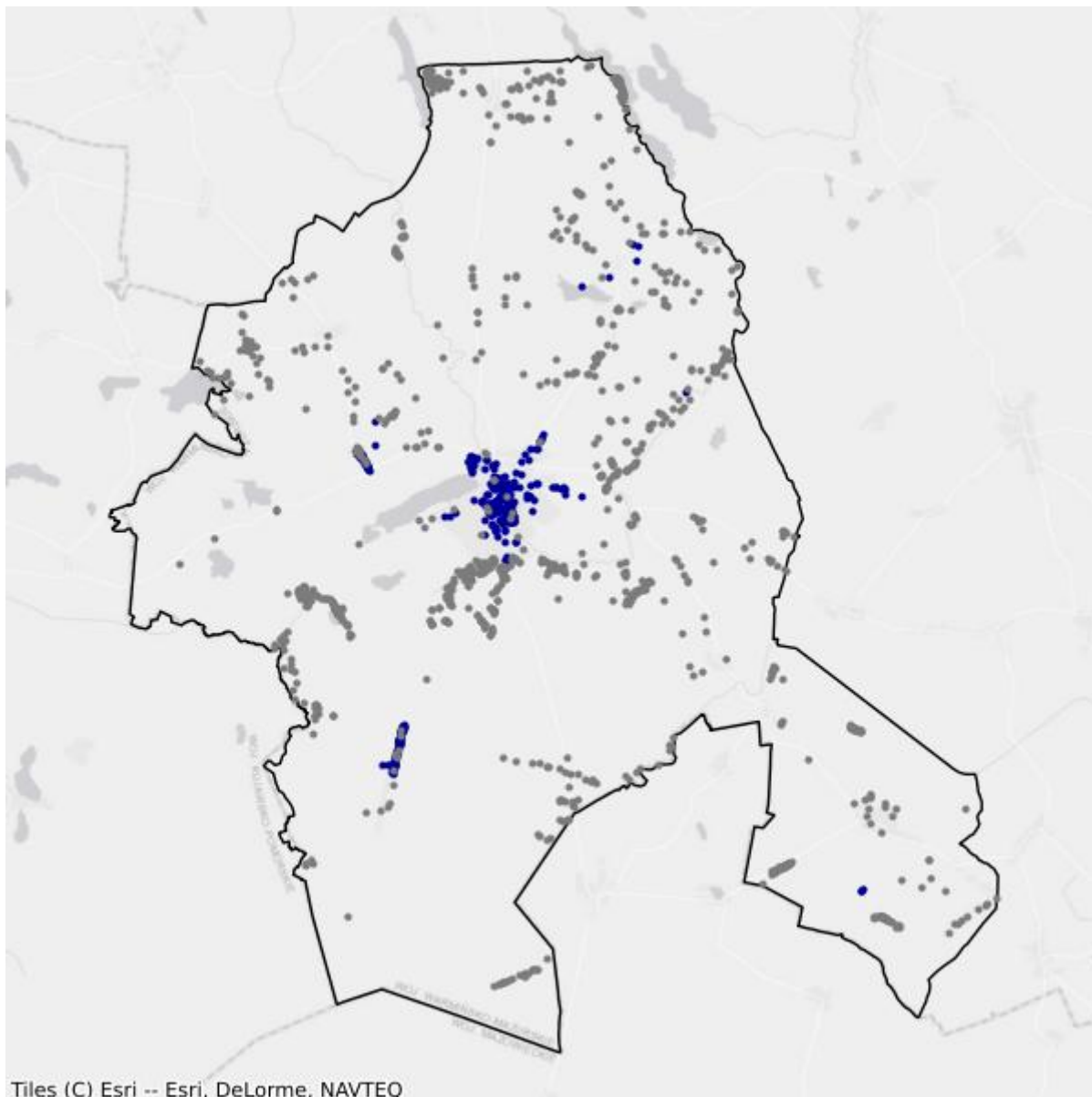

- Białe plamy
- W zasięgu poniżej 100 Mb/s

3.5. Gmina Płońska

TERC: 2803052

Statystyki ogólne

W gminie jest 1 567 punktów adresowych. Na koniec września 2025 roku w zasięgu stacjonarnego dostępu do usług szerokopasmowych było 1 139 punktów adresowych. Na wskazanym obszarze było 466 białych plam NGA, w tym 428 pozostało bez żadnego zasięgu. Od 1 stycznia 2023 do 30 września 2025 roku obywatele zgłosili 9 zapotrzebowań na internet i 0 weryfikacji danych w systemie internet.gov.pl.

W tabeli nr 3.5.1 przedstawiono przedsiębiorców telekomunikacyjnych działających na terenie gminy i świadczących usługi stacjonarnego dostępu do usług szerokopasmowych.

Tabela 3.5.1: Podmiot w zależności od rodzaju usług.			
Podmiot	Detal	Hurt	Hurt-Detal
ABP "COMPUTER" Piotr Rosław Adrowski	X		
ELTRONIK SPÓŁKA Z OGRANICZONĄ ODPOWIEDZIALNOŚCIĄ	X		
EXATEL S.A.	X		
FIBERHOST SPÓŁKA AKCYJNA		X	
INEA SPÓŁKA Z OGRANICZONĄ ODPOWIEDZIALNOŚCIĄ	X		
NAUKOWA I AKADEMICKA SIEĆ KOMPUTEROWA - PAŃSTWOWY INSTYTUT BADAWCZY	X		
NETIA SPÓŁKA AKCYJNA			X
NEXERA Sp. z o.o.		X	
ORANGE POLSKA S.A.	X	X	X
P4 SPÓŁKA Z OGRANICZONĄ ODPOWIEDZIALNOŚCIĄ	X		
POLKOMTEL Sp. z o.o.	X		
RFC INTERNET SPÓŁKA Z OGRANICZONĄ ODPOWIEDZIALNOŚCIĄ	X		
T-MOBILE POLSKA S.A.	X		
TOWERLINK POLAND SPÓŁKA Z OGRANICZONĄ ODPOWIEDZIALNOŚCIĄ		X	
VECTRA S.A.	X		

W tabeli nr 3.5.2 przedstawiono liczbowy i procentowy podział na punkty adresowe w zależności od rodzaju zasięgu na terenie gminy.

Tabela 3.5.2: Podział na rodzaje usług i zasięgów.

	Liczba adresów	Udział %
Rzeczywisty	1 076	68,67%
Hurtowy (wyłącznie)	59	3,77%
Teoretyczny (wyłącznie)	4	0,26%
Brak zasięgu	428	27,31%
SUMA	1 567	100%

Zasięgi sieci

W tabeli nr 3.5.3 przedstawiono liczbowo i procentowo liczbę zasięgów oraz liczbę punktów adresowych na terenie gminy w zależności od przepustowości.

Tabela 3.5.3: Liczba zasięgów i adresów w podziale na przepustowość.

Przepustowość [Mb/s]	Liczba zasięgów	Udział %	Liczba punktów adresowych	Udział %
2	0	0,00%	0	0,00%
10	0	0,00%	0	0,00%
20	0	0,00%	0	0,00%
30	383	3,46%	24	2,11%
40	111	1,00%	3	0,26%
50	101	0,91%	1	0,09%
60	162	1,46%	4	0,35%
70	132	1,19%	6	0,53%
80	10	0,09%	0	0,00%
90	0	0,00%	0	0,00%
100	6	0,05%	2	0,18%
200	0	0,00%	0	0,00%
300	645	5,83%	1	0,09%
400	0	0,00%	0	0,00%
500	0	0,00%	0	0,00%
600	0	0,00%	0	0,00%
700	0	0,00%	0	0,00%
800	0	0,00%	0	0,00%
900	3 143	28,42%	0	0,00%
1000	6 368	57,57%	1 098	96,40%
2000	0	0,00%	0	0,00%
3000	0	0,00%	0	0,00%
4000	0	0,00%	0	0,00%
5000	0	0,00%	0	0,00%
6000	0	0,00%	0	0,00%

Przepustowość [Mb/s]	Liczba zasięgów	Udział %	Liczba punktów adresowych	Udział %
7000	0	0,00%	0	0,00%
8000	0	0,00%	0	0,00%
9000	0	0,00%	0	0,00%
10000	0	0,00%	0	0,00%
SUMA	11 061	100%	1 139	100%

W tabeli nr 3.5.4 przedstawiono liczbę zasięgów w gminie w zależności od rodzaju medium.

Tabela 3.5.4: Liczba zasięgów z podziałem na medium.		
Medium	Liczba zasięgów	Udział %
światłowodowe	10 160	91,85%
kablowe współosiowe miedziane	0	0,00%
kablowe parowe miedziane	891	8,06%
radiowe (FWA)	10	0,09%
SUMA	11 061	100%

Plany inwestycyjne (komercyjne)

W gminie zgłoszone zostały plany inwestycyjne obejmujące 105 punktów adresowych. Zgłoszone plany inwestycyjne przewidują objęcie w kolejnych 3 latach zasięgiem stacjonarnego dostępu do usług szerokopasmowych:

- 13 punktów adresowych znajdujących się już w zasięgu rzeczywistym;
- 0 punktów adresowych znajdujących się już w zasięgu wyłącznie hurtowym;
- 0 punktów adresowych znajdujących się już w zasięgu teoretycznym;
- 37 punktów adresowych znajdujących się w planie inwestycyjnym ze środków publicznych;
- 0 punktów adresowych znajdujących się w innym planie inwestycyjnym ze środków prywatnych;
- 92 punkty adresowe będące białymi plamami (bez zasięgu).

Plany inwestycyjne realizowane ze środków publicznych

W gminie zgłoszone zostały plany inwestycyjne obejmujące 0 punktów adresowych. Realizowanych jest 0 projektów z KPO i 0 projektów z FERC. Dane pochodzą z systemu SIMBA i odnoszą się do umów o dofinansowanie zawartych do dnia 30 września 2025.

W tabeli nr 3.5.5 przedstawiono liczbę punktów adresowych na terenie gminy, objętych planami inwestycyjnymi do zrealizowania ze środków publicznych.

Tabela 3.5.5: Liczba punktów adresowych ze zgłoszonymi planami inwestycyjnymi realizowanymi ze środków publicznych.

Numer projektu	Beneficjent	Liczba PA
Brak danych		

Mapa planów inwestycyjnych

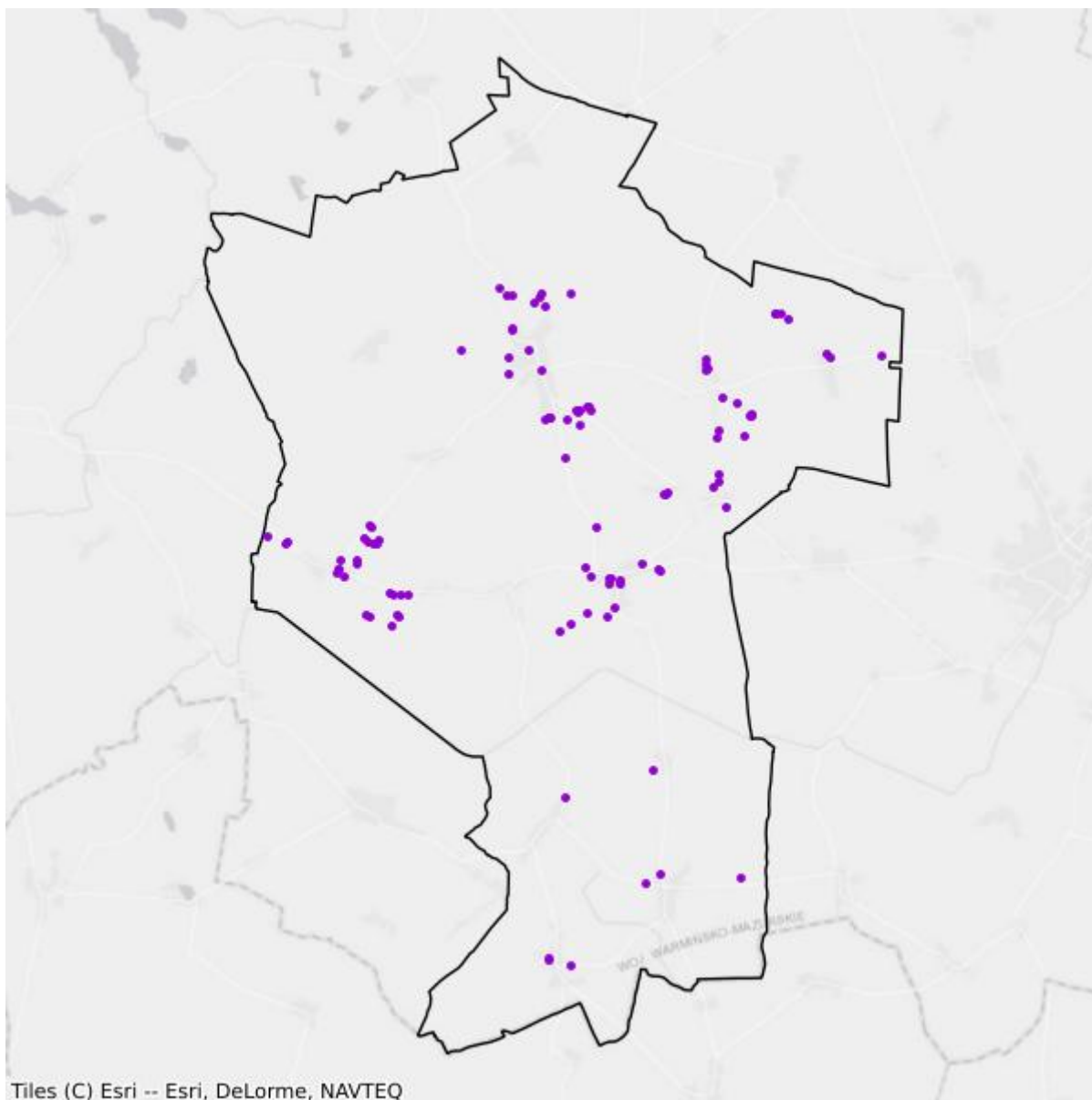

- Plany inwestycyjne realizowane ze środków prywatnych
- Plany inwestycyjne realizowane ze środków publicznych

Mapa białych plam

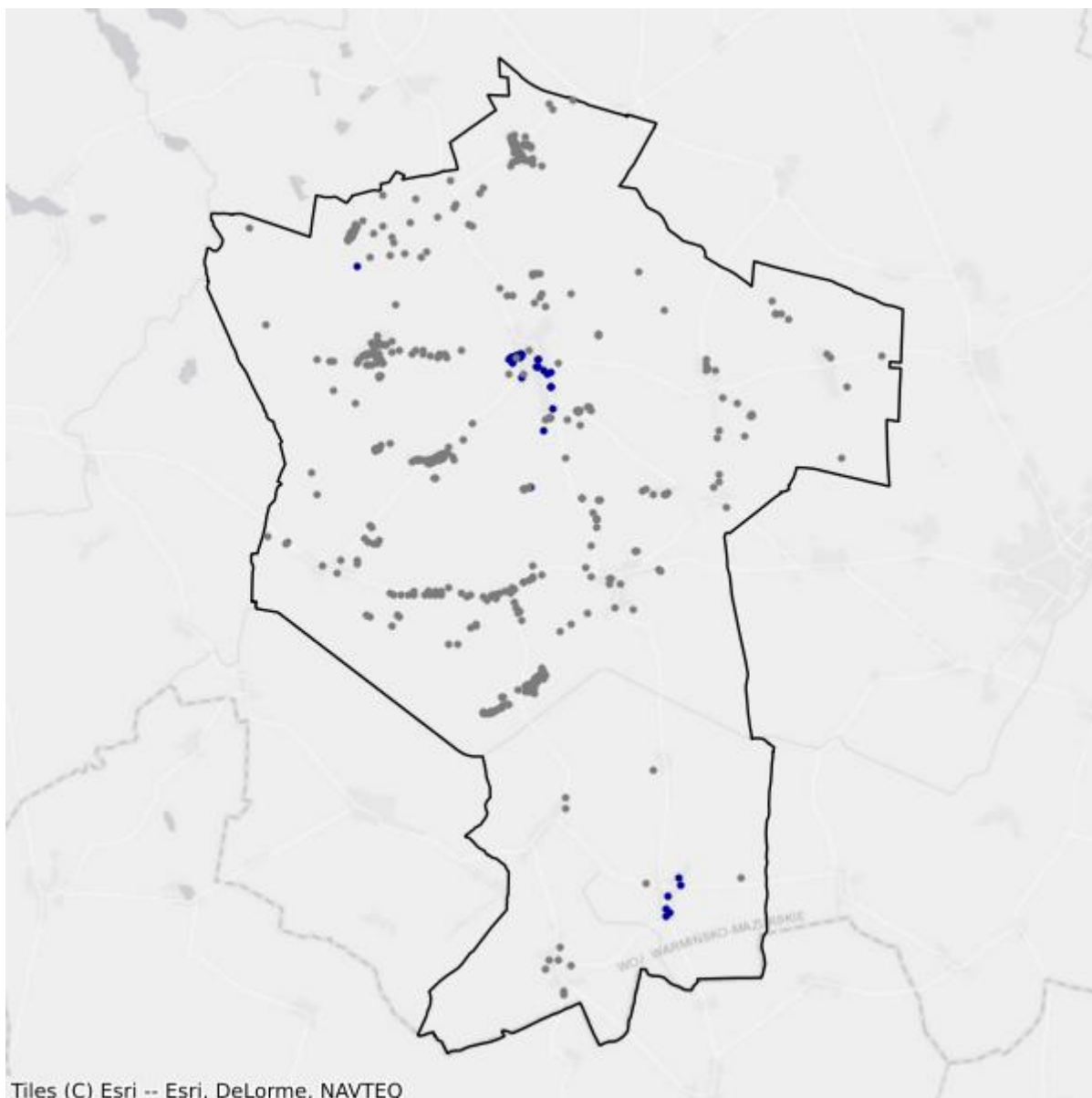

- Białe plamy
- W zasięgu poniżej 100 Mb/s

3.6. Gmina Rybno

TERC: 2803062

Statystyki ogólne

W gminie jest 2 380 punktów adresowych. Na koniec września 2025 roku w zasięgu stacjonarnego dostępu do usług szerokopasmowych było 1 311 punktów adresowych. Na wskazanym obszarze było 1 220 białych plam NGA, w tym 1 069 pozostało bez żadnego zasięgu. Od 1 stycznia 2023 do 30 września 2025 roku obywatele zgłosili 26 zapotrzebowań na internet i 0 weryfikacji danych w systemie internet.gov.pl.

W tabeli nr 3.6.1 przedstawiono przedsiębiorców telekomunikacyjnych działających na terenie gminy i świadczących usługi stacjonarnego dostępu do usług szerokopasmowych.

Tabela 3.6.1: Podmiot w zależności od rodzaju usług.			
Podmiot	Detal	Hurt	Hurt-Detal
ABP "COMPUTER" Piotr Rosław Adrowski	X		
ELTRONIK SPÓŁKA Z OGRANICZONĄ ODPOWIEDZIALNOŚCIĄ	X		
EXATEL S.A.	X		
NAUKOWA I AKADEMICKA SIEĆ KOMPUTEROWA - PAŃSTWOWY INSTYTUT BADAWCZY	X		
NETIA SPÓŁKA AKCYJNA			X
NEXERA Sp. z o.o.		X	
ORANGE POLSKA S.A.	X		
P4 SPÓŁKA Z OGRANICZONĄ ODPOWIEDZIALNOŚCIĄ	X		
POLKOMTEL Sp. z o.o.	X		
RFC INTERNET SPÓŁKA Z OGRANICZONĄ ODPOWIEDZIALNOŚCIĄ	X		
T-MOBILE POLSKA S.A.	X		
TK TELEKOM Sp. z o.o.			X
VECTRA S.A.	X		

W tabeli nr 3.6.2 przedstawiono liczbowy i procentowy podział na punkty adresowe w zależności od rodzaju zasięgu na terenie gminy.

Tabela 3.6.2: Podział na rodzaje usług i zasięgów.		
	Liczba adresów	Udział %
Rzeczywisty	1 280	53,78%

	Liczba adresów	Udział %
Hurtowy (wyłącznie)	31	1,30%
Teoretyczny (wyłącznie)	0	0,00%
Brak zasięgu	1 069	44,92%
SUMA	2 380	100%

Zasięgi sieci

W tabeli nr 3.6.3 przedstawiono liczbowo i procentowo liczbę zasięgów oraz liczbę punktów adresowych na terenie gminy w zależności od przepustowości.

Tabela 3.6.3: Liczba zasięgów i adresów w podziale na przepustowość.					
Przepustowość [Mb/s]	Liczba zasięgów	Udział %	Liczba punktów adresowych	Udział %	
2	0	0,00%	0	0,00%	
10	0	0,00%	0	0,00%	
20	0	0,00%	0	0,00%	
30	2	0,02%	1	0,08%	
40	0	0,00%	0	0,00%	
50	211	1,85%	150	11,44%	
60	0	0,00%	0	0,00%	
70	0	0,00%	0	0,00%	
80	0	0,00%	0	0,00%	
90	0	0,00%	0	0,00%	
100	6	0,05%	6	0,46%	
200	0	0,00%	0	0,00%	
300	1 115	9,79%	1	0,08%	
400	0	0,00%	0	0,00%	
500	0	0,00%	0	0,00%	
600	0	0,00%	0	0,00%	
700	0	0,00%	0	0,00%	
800	0	0,00%	0	0,00%	
900	3 333	29,27%	0	0,00%	
1000	6 719	59,01%	1 153	87,95%	
2000	0	0,00%	0	0,00%	
3000	0	0,00%	0	0,00%	
4000	0	0,00%	0	0,00%	
5000	0	0,00%	0	0,00%	
6000	0	0,00%	0	0,00%	
7000	0	0,00%	0	0,00%	
8000	0	0,00%	0	0,00%	

Przepustowość [Mb/s]	Liczba zasięgów	Udział %	Liczba punktów adresowych	Udział %
9000	0	0,00%	0	0,00%
10000	0	0,00%	0	0,00%
SUMA	11 386	100%	1 311	100%

W tabeli nr 3.6.4 przedstawiono liczbę zasięgów w gminie w zależności od rodzaju medium.

Tabela 3.6.4: Liczba zasięgów z podziałem na medium.		
Medium	Liczba zasięgów	Udział %
światłowodowe	11 173	98,13%
kablowe współosiowe miedziane	0	0,00%
kablowe parowe miedziane	2	0,02%
radiowe (FWA)	211	1,85%
SUMA	11 386	100%

Plany inwestycyjne (komercyjne)

W gminie zgłoszone zostały plany inwestycyjne obejmujące 313 punktów adresowych. Zgłoszone plany inwestycyjne przewidują objęcie w kolejnych 3 latach zasięgiem stacjonarnego dostępu do usług szerokopasmowych:

- 54 punkty adresowe znajdujące się już w zasięgu rzeczywistym;
- 1 punkt adresowy znajdujący się już w zasięgu wyłącznie hurtowym;
- 0 punktów adresowych znajdujących się już w zasięgu teoretycznym;
- 215 punktów adresowych znajdujących się w planie inwestycyjnym ze środków publicznych;
- 5 punktów adresowych znajdujących się w innym planie inwestycyjnym ze środków prywatnych;
- 253 punkty adresowe będące białymi plamami (bez zasięgu).

Plany inwestycyjne realizowane ze środków publicznych

W gminie zgłoszone zostały plany inwestycyjne obejmujące 0 punktów adresowych. Realizowanych jest 0 projektów z KPO i 0 projektów z FER. Dane pochodzą z systemu SIMBA i odnoszą się do umów o dofinansowanie zawartych do dnia 30 września 2025.

W tabeli nr 3.6.5 przedstawiono liczbę punktów adresowych na terenie gminy, objętych planami inwestycyjnymi do zrealizowania ze środków publicznych.

Tabela 3.6.5: Liczba punktów adresowych ze zgłoszonymi planami inwestycyjnymi realizowanymi ze środków publicznych.		
Numer projektu	Beneficjent	Liczba PA
Brak danych		

Mapa planów inwestycyjnych

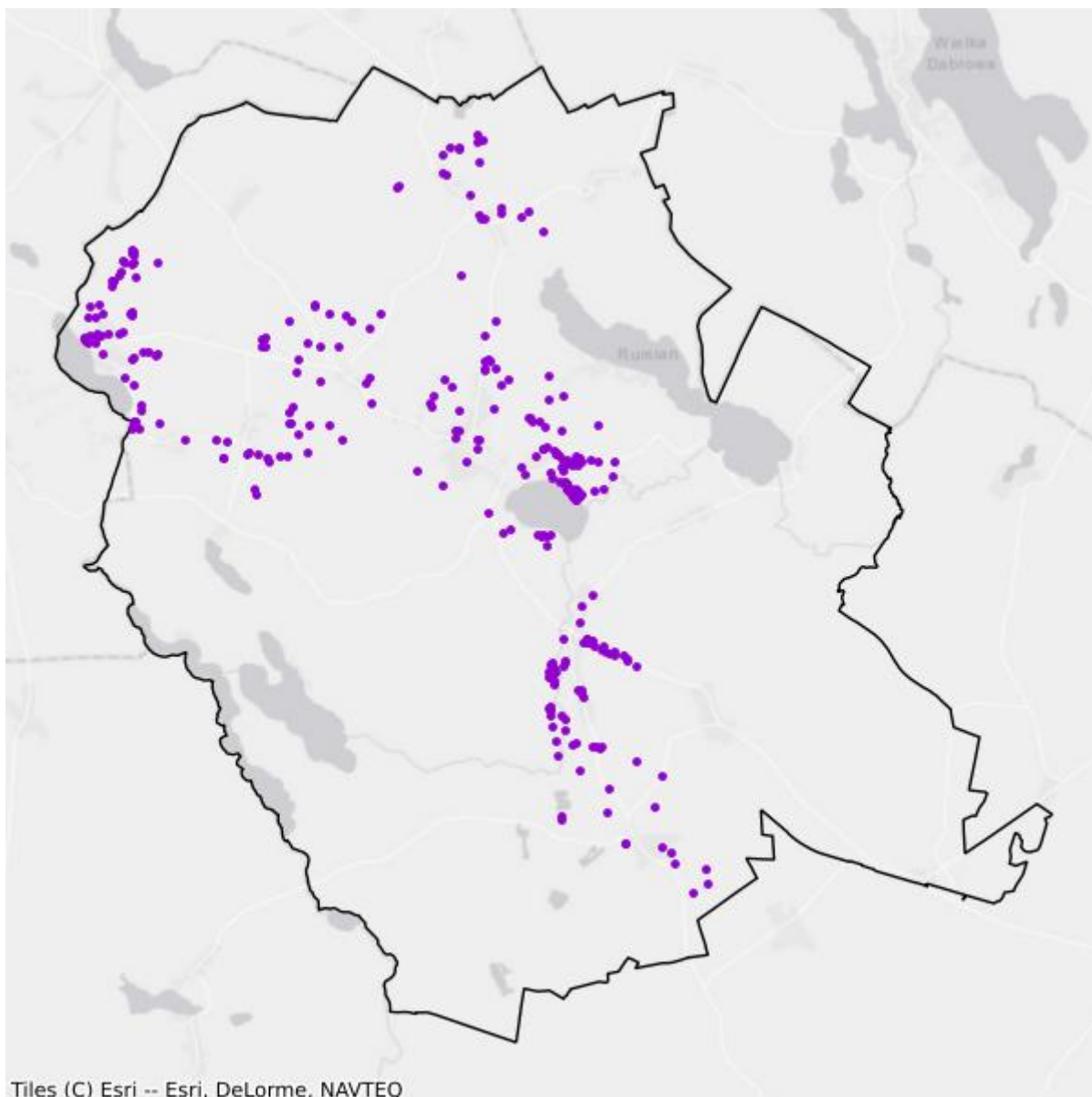

- Plany inwestycyjne realizowane ze środków prywatnych
- Plany inwestycyjne realizowane ze środków publicznych

Mapa białych plam

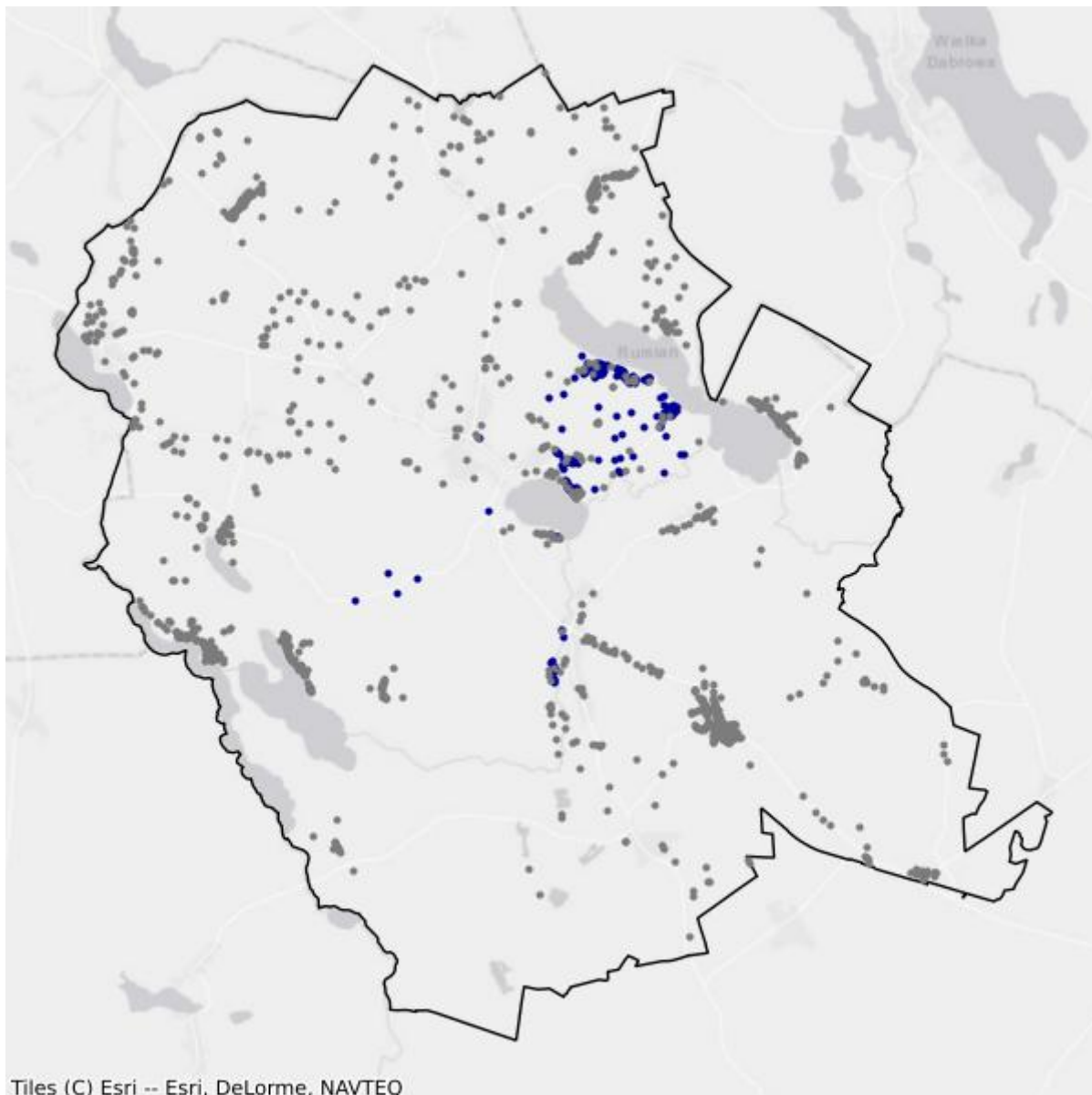

- Białe plamy
- W zasięgu poniżej 100 Mb/s

4. Powiat elbląski

TERC: 2804

Statystyki ogólne

W powiecie jest 13 740 punktów adresowych. Na koniec września 2025 roku w zasięgu stacjonarnego dostępu do usług szerokopasmowych były 7 254 punkty adresowe. Na wskazanym obszarze były 8 844 białe plamy NGA, w tym 6 486 pozostało bez żadnego zasięgu. Od 1 stycznia 2023 do 30 września 2025 roku obywatele zgłosili 677 zapotrzebowań na internet i 13 weryfikacji danych w systemie internet.gov.pl.

Na terenie powiatu działa 24 przedsiębiorców telekomunikacyjnych świadczących usługi stacjonarnego dostępu do usług szerokopasmowych, w tym:

- 16 świadczących wyłącznie usługi detaliczne;
- 4 świadczących wyłącznie usługi hurtowe;
- 4 świadczących usługi hurtowo-detaliczne.

W tabeli nr 4.1 przedstawiono liczbę zasięgów i punktów adresowych w zasięgu na terenie powiatu.

Tabela 4.1: Liczba zasięgów i punktów adresowych w zasięgu na terenie powiatu.			
Gmina	Liczba zasięgów zgłoszonych przez podmioty zobowiązane do raportowania	Liczba punktów adresowych objętych zasięgiem	Liczba punktów adresowych ogółem
Elbląg	4 851	958	2 319
Godkowo	3 354	403	886
Gronowo Elbląskie	2 883	642	1 133
Markusy	869	186	1 004
Milejewo	3 130	471	1 060
Młynary	3 451	509	1 101
Pasłęk	17 969	2 445	3 694
Rychliki	2 656	349	896
Tolkmicko	9 971	1 291	1 647
SUMA	49 134	7 254	13 740

W tabeli nr 4.2 przedstawiono liczbowy i procentowy podział na punkty adresowe w zależności od rodzaju zasięgu na terenie powiatu.

Tabela 4.2: Podział na rodzaje usług i zasięgów.

	Liczba adresów	Udział %
Rzeczywisty	6 288	45,76%
Hurtowy (wyłącznie)	711	5,17%
Teoretyczny (wyłącznie)	255	1,86%
Brak zasięgu	6 486	47,21%
SUMA	13 740	100%

Zasięgi sieci

W tabeli nr 4.3 przedstawiono liczbowo i procentowo liczbę zasięgów oraz liczbę punktów adresowych na terenie powiatu w zależności od przepustowości.

Tabela 4.3: Liczba zasięgów i adresów w podziale na przepustowość.

Przepustowość [Mb/s]	Liczba zasięgów	Udział %	Liczba punktów adresowych	Udział %
2	66	0,13%	14	0,19%
10	334	0,68%	4	0,06%
20	293	0,60%	1	0,01%
30	5 041	10,26%	578	7,97%
40	1 620	3,30%	391	5,39%
50	2 757	5,61%	644	8,88%
60	1 747	3,56%	490	6,75%
70	775	1,58%	155	2,14%
80	153	0,31%	74	1,02%
90	59	0,12%	7	0,10%
100	233	0,47%	106	1,46%
200	1	0,00%	1	0,01%
300	578	1,18%	105	1,45%
400	0	0,00%	0	0,00%
500	1	0,00%	1	0,01%
600	18	0,04%	2	0,03%
700	0	0,00%	0	0,00%
800	0	0,00%	0	0,00%
900	9 817	19,98%	1	0,01%
1000	24 100	49,05%	3 894	53,68%
2000	1 508	3,07%	754	10,39%
3000	33	0,07%	32	0,44%
4000	0	0,00%	0	0,00%
5000	0	0,00%	0	0,00%
6000	0	0,00%	0	0,00%

Przepustowość [Mb/s]	Liczba zasięgów	Udział %	Liczba punktów adresowych	Udział %
7000	0	0,00%	0	0,00%
8000	0	0,00%	0	0,00%
9000	0	0,00%	0	0,00%
10000	0	0,00%	0	0,00%
SUMA	49 134	100%	7 254	100%

W tabeli nr 4.4 przedstawiono liczbę zasięgów w powiecie w zależności od rodzaju medium.

Tabela 4.4: Liczba zasięgów z podziałem na medium.		
Medium	Liczba zasięgów	Udział %
światłowodowe	35 479	72,21%
kablowe współosiowe miedziane	539	1,10%
kablowe parowe miedziane	8 826	17,96%
radiowe (FWA)	4 290	8,73%
SUMA	49 134	100%

Plany inwestycyjne (komercyjne)

W powiecie zgłoszone zostały plany inwestycyjne obejmujące 3 399 punktów adresowych, w tym 3 136 unikalnych punktów adresowych.

W tabeli nr 4.5 przedstawiono liczbę punktów adresowych na terenie powiatu, objętych planami inwestycyjnymi do zrealizowania ze środków własnych inwestorów.

Tabela 4.5: Liczba punktów adresowych ze zgłoszonymi planami inwestycyjnymi finansowanymi ze środków własnych inwestora.	
Powiat	Liczba punktów adresowych objętych planami inwestycyjnymi
Elbląg	891
Godkowo	62
Gronowo Elbląskie	432
Markusy	357
Milejewo	236
Młynary	120
Pasłęk	887
Rychliki	113
Tolkmicko	301
SUMA	3 399

Plany inwestycyjne realizowane ze środków publicznych

W powiecie zgłoszone zostały plany inwestycyjne obejmujące 179 punktów adresowych. Realizowany jest 1 projekt z KPO i 0 projektów z FERC. Dane pochodzą z systemu SIMBA i odnoszą się do umów o dofinansowanie zawartych do dnia 30 września 2025.

W tabeli nr 4.6 przedstawiono liczbę punktów adresowych na terenie powiatu, objętych planami inwestycyjnymi do zrealizowania ze środków publicznych.

Tabela 4.6: Liczba punktów adresowych ze zgłoszonymi planami inwestycyjnymi realizowanymi ze środków publicznych.	
Gmina	Liczba punktów adresowych objętych planami inwestycyjnymi
Elbląg	93
Godkowo	0
Gronowo Elbląskie	48
Markusy	0
Milejewo	0
Młynary	0
Pasłęk	0
Rychliki	0
Tolkmicko	38
SUMA	179

4.1. Gmina Elbląg

TERC: 2804012

Statystyki ogólne

W gminie jest 2 319 punktów adresowych. Na koniec września 2025 roku w zasięgu stacjonarnego dostępu do usług szerokopasmowych było 958 punktów adresowych. Na wskazanym obszarze były 1 703 białe plamy NGA, w tym 1 361 pozostało bez żadnego zasięgu. Od 1 stycznia 2023 do 30 września 2025 roku obywatele zgłosili 154 zapotrzebowania na internet i 1 weryfikację danych w systemie internet.gov.pl.

W tabeli nr 4.1.1 przedstawiono przedsiębiorców telekomunikacyjnych działających na terenie gminy i świadczących usługi stacjonarnego dostępu do usług szerokopasmowych.

Tabela 4.1.1: Podmiot w zależności od rodzaju usług.			
Podmiot	Detal	Hurt	Hurt-Detal
ATMEL SPÓŁKA Z OGRANICZONĄ ODPOWIEDZIALNOŚCIĄ	X		
ELTRONIK SPÓŁKA Z OGRANICZONĄ ODPOWIEDZIALNOŚCIĄ	X		
Marcin Stąpór STA KOM	X		
NAUKOWA I AKADEMICKA SIEĆ KOMPUTEROWA - PAŃSTWOWY INSTYTUT BADAWCZY	X		
NETIA SPÓŁKA AKCYJNA			X
NEXERA Sp. z o.o.		X	
ORANGE POLSKA S.A.	X	X	X
P4 SPÓŁKA Z OGRANICZONĄ ODPOWIEDZIALNOŚCIĄ	X		
POLKOMTEL Sp. z o.o.	X		
RFC INTERNET SPÓŁKA Z OGRANICZONĄ ODPOWIEDZIALNOŚCIĄ	X		
SPRAY SPÓŁKA Z OGRANICZONĄ ODPOWIEDZIALNOŚCIĄ		X	
T-MOBILE POLSKA S.A.	X		
TOWERLINK POLAND SPÓŁKA Z OGRANICZONĄ ODPOWIEDZIALNOŚCIĄ		X	
VECTRA S.A.	X		

W tabeli nr 4.1.2 przedstawiono liczbowy i procentowy podział na punkty adresowe w zależności od rodzaju zasięgu na terenie gminy.

Tabela 4.1.2: Podział na rodzaje usług i zasięgów.

	Liczba adresów	Udział %
Rzeczywisty	905	39,03%
Hurtowy (wyłącznie)	46	1,98%
Teoretyczny (wyłącznie)	7	0,30%
Brak zasięgu	1 361	58,69%
SUMA	2 319	100%

Zasięgi sieci

W tabeli nr 4.1.3 przedstawiono liczbowo i procentowo liczbę zasięgów oraz liczbę punktów adresowych na terenie gminy w zależności od przepustowości.

Tabela 4.1.3: Liczba zasięgów i adresów w podziale na przepustowość.

Przepustowość [Mb/s]	Liczba zasięgów	Udział %	Liczba punktów adresowych	Udział %
2	48	0,99%	14	1,46%
10	0	0,00%	0	0,00%
20	0	0,00%	0	0,00%
30	177	3,65%	13	1,36%
40	192	3,96%	118	12,32%
50	346	7,13%	173	18,06%
60	61	1,26%	13	1,36%
70	52	1,07%	8	0,84%
80	9	0,19%	2	0,21%
90	1	0,02%	1	0,10%
100	11	0,23%	9	0,94%
200	0	0,00%	0	0,00%
300	14	0,29%	8	0,84%
400	0	0,00%	0	0,00%
500	1	0,02%	1	0,10%
600	0	0,00%	0	0,00%
700	0	0,00%	0	0,00%
800	0	0,00%	0	0,00%
900	1 166	24,04%	0	0,00%
1000	2 741	56,50%	567	59,19%
2000	0	0,00%	0	0,00%
3000	32	0,66%	31	3,24%
4000	0	0,00%	0	0,00%
5000	0	0,00%	0	0,00%
6000	0	0,00%	0	0,00%

Przepustowość [Mb/s]	Liczba zasięgów	Udział %	Liczba punktów adresowych	Udział %
7000	0	0,00%	0	0,00%
8000	0	0,00%	0	0,00%
9000	0	0,00%	0	0,00%
10000	0	0,00%	0	0,00%
SUMA	4 851	100%	958	100%

W tabeli nr 4.1.4 przedstawiono liczbę zasięgów w gminie w zależności od rodzaju medium.

Tabela 4.1.4: Liczba zasięgów z podziałem na medium.

Medium	Liczba zasięgów	Udział %
światłowodowe	3 944	81,30%
kablowe współosiowe miedziane	0	0,00%
kablowe parowe miedziane	408	8,41%
radiowe (FWA)	499	10,29%
SUMA	4 851	100%

Plany inwestycyjne (komercyjne)

W gminie zgłoszone zostały plany inwestycyjne obejmujące 891 punktów adresowych. Zgłoszone plany inwestycyjne przewidują objęcie w kolejnych 3 latach zasięgiem stacjonarnego dostępu do usług szerokopasmowych:

- 201 punktów adresowych znajdujących się już w zasięgu rzeczywistym;
- 3 punkty adresowe znajdujące się już w zasięgu wyłącznie hurtowym;
- 2 punkty adresowe znajdujące się już w zasięgu teoretycznym;
- 520 punktów adresowych znajdujących się w planie inwestycyjnym ze środków publicznych;
- 164 punkty adresowe znajdujące się w innym planie inwestycyjnym ze środków prywatnych;
- 521 punktów adresowych będących białymi plamami (bez zasięgu).

Plany inwestycyjne realizowane ze środków publicznych

W gminie zgłoszone zostały plany inwestycyjne obejmujące 93 punkty adresowe. Realizowany jest 1 projekt z KPO i 0 projektów z FER. Dane pochodzą z systemu SIMBA i odnoszą się do umów o dofinansowanie zawartych do dnia 30 września 2025.

W tabeli nr 4.1.5 przedstawiono liczbę punktów adresowych na terenie gminy, objętych planami inwestycyjnymi do zrealizowania ze środków publicznych.

Tabela 4.1.5: Liczba punktów adresowych ze zgłoszonymi planami inwestycyjnymi realizowanymi ze środków publicznych.

Numer projektu	Beneficjent	Liczba PA
KPOD.05.02-IW.06-0118/25	ORANGE POLSKA SPÓŁKA AKCYJNA	93
SUMA		93

Mapa planów inwestycyjnych

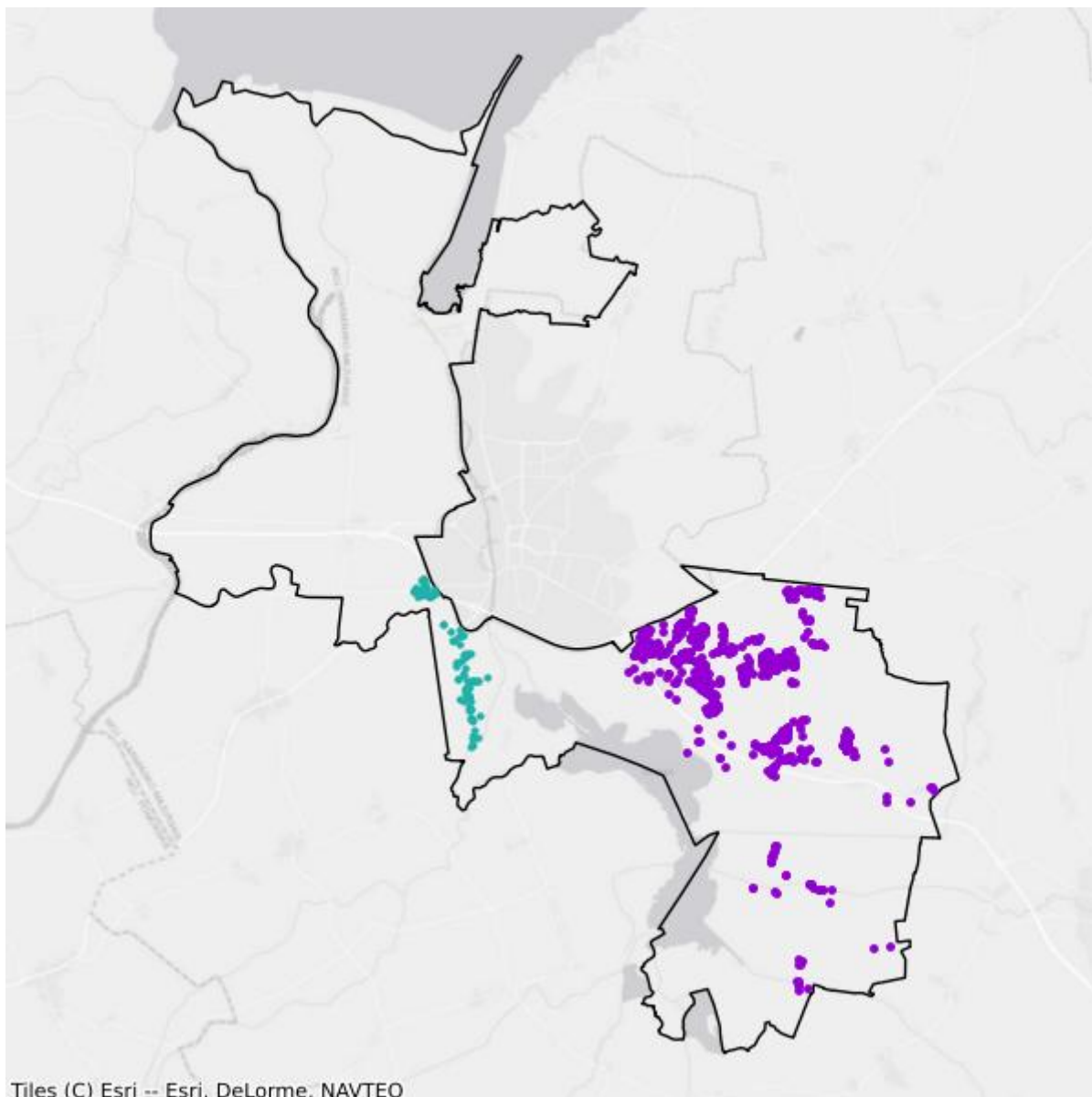

- Plany inwestycyjne realizowane ze środków prywatnych
- Plany inwestycyjne realizowane ze środków publicznych

Mapa białych plam

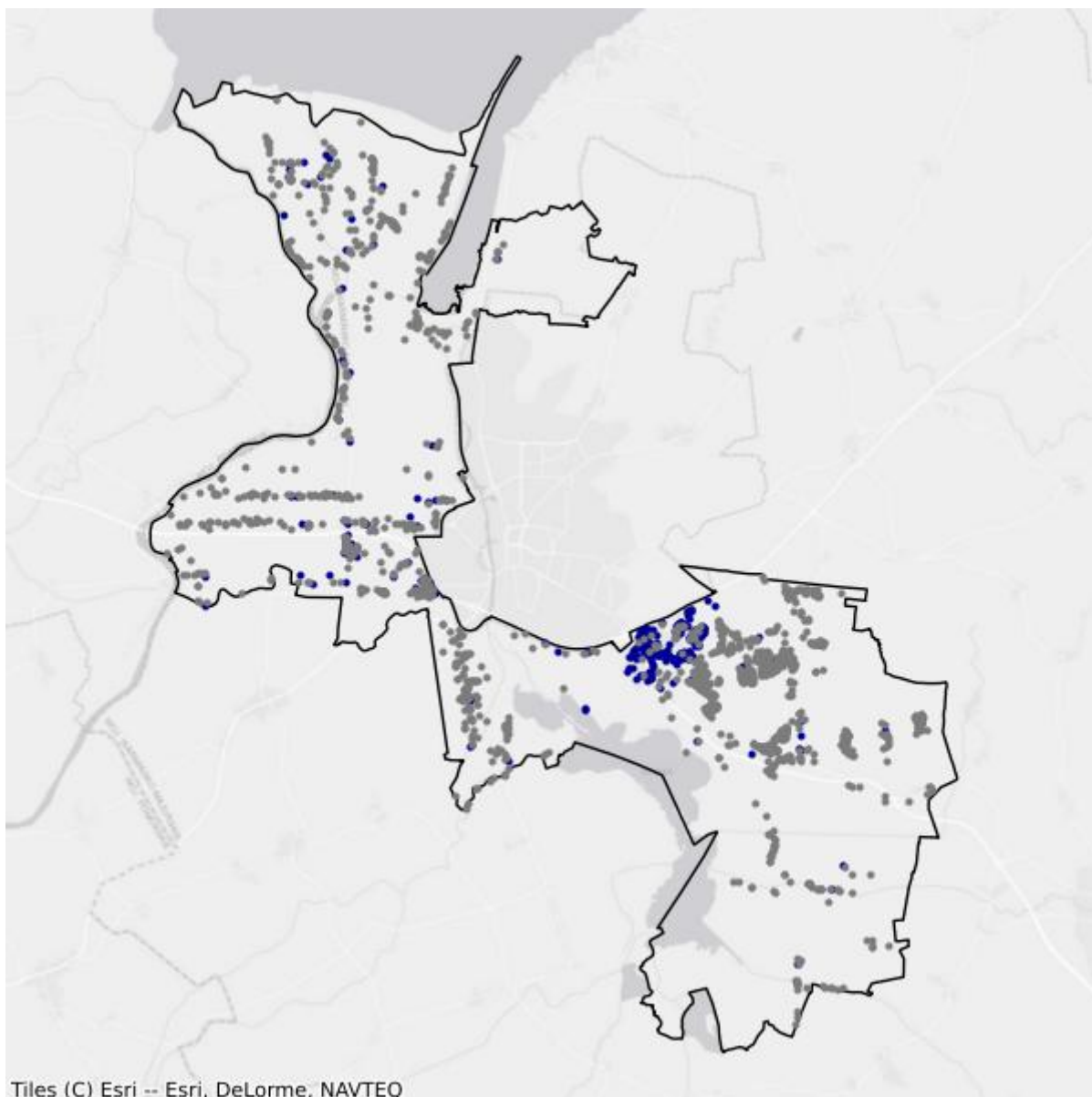

- Białe plamy
- W zasięgu poniżej 100 Mb/s

4.2. Gmina Godkowo

TERC: 2804022

Statystyki ogólne

W gminie jest 886 punktów adresowych. Na koniec września 2025 roku w zasięgu stacjonarnego dostępu do usług szerokopasmowych były 403 punkty adresowe. Na wskazanym obszarze było 513 białych plam NGA, w tym 483 pozostały bez żadnego zasięgu. Od 1 stycznia 2023 do 30 września 2025 roku obywatele zgłosili 12 zapotrzebowań na internet i 1 weryfikację danych w systemie internet.gov.pl.

W tabeli nr 4.2.1 przedstawiono przedsiębiorców telekomunikacyjnych działających na terenie gminy i świadczących usługi stacjonarnego dostępu do usług szerokopasmowych.

Tabela 4.2.1: Podmiot w zależności od rodzaju usług.			
Podmiot	Detal	Hurt	Hurt-Detal
ABP "COMPUTER" Piotr Rosław Adrowski	X		
ELTRONIK SPÓŁKA Z OGRANICZONĄ ODPOWIEDZIALNOŚCIĄ	X		
EXATEL S.A.	X		
FIRMA TONETIC Krzysztof Adamczyk	X		
NAUKOWA I AKADEMICKA SIEĆ KOMPUTEROWA - PAŃSTWOWY INSTYTUT BADAWCZY	X		
NETIA SPÓŁKA AKCYJNA			X
NEXERA Sp. z o.o.		X	
ORANGE POLSKA S.A.	X	X	X
P4 SPÓŁKA Z OGRANICZONĄ ODPOWIEDZIALNOŚCIĄ	X		
POLKOMTEL Sp. z o.o.	X		
PRZEDSIĘBIORSTWO HANDLOWO-PRODUKCYJNO-USŁUGOWE „ARONET” Andrzej Olszewski	X		
RFC INTERNET SPÓŁKA Z OGRANICZONĄ ODPOWIEDZIALNOŚCIĄ	X		
T-MOBILE POLSKA S.A.	X		
VECTRA S.A.	X		

W tabeli nr 4.2.2 przedstawiono liczbowy i procentowy podział na punkty adresowe w zależności od rodzaju zasięgu na terenie gminy.

Tabela 4.2.2: Podział na rodzaje usług i zasięgów.

	Liczba adresów	Udział %
Rzeczywisty	396	44,70%
Hurtowy (wyłącznie)	7	0,79%
Teoretyczny (wyłącznie)	0	0,00%
Brak zasięgu	483	54,51%
SUMA	886	100%

Zasięgi sieci

W tabeli nr 4.2.3 przedstawiono liczbowo i procentowo liczbę zasięgów oraz liczbę punktów adresowych na terenie gminy w zależności od przepustowości.

Tabela 4.2.3: Liczba zasięgów i adresów w podziale na przepustowość.

Przepustowość [Mb/s]	Liczba zasięgów	Udział %	Liczba punktów adresowych	Udział %
2	0	0,00%	0	0,00%
10	0	0,00%	0	0,00%
20	0	0,00%	0	0,00%
30	43	1,28%	3	0,74%
40	28	0,83%	5	1,24%
50	31	0,92%	5	1,24%
60	44	1,31%	11	2,73%
70	28	0,83%	5	1,24%
80	5	0,15%	1	0,25%
90	0	0,00%	0	0,00%
100	13	0,39%	8	1,99%
200	0	0,00%	0	0,00%
300	1	0,03%	0	0,00%
400	0	0,00%	0	0,00%
500	0	0,00%	0	0,00%
600	0	0,00%	0	0,00%
700	0	0,00%	0	0,00%
800	0	0,00%	0	0,00%
900	1 062	31,66%	0	0,00%
1000	2 099	62,58%	365	90,57%
2000	0	0,00%	0	0,00%
3000	0	0,00%	0	0,00%
4000	0	0,00%	0	0,00%
5000	0	0,00%	0	0,00%
6000	0	0,00%	0	0,00%

Przepustowość [Mb/s]	Liczba zasięgów	Udział %	Liczba punktów adresowych	Udział %
7000	0	0,00%	0	0,00%
8000	0	0,00%	0	0,00%
9000	0	0,00%	0	0,00%
10000	0	0,00%	0	0,00%
SUMA	3 354	100%	403	100%

W tabeli nr 4.2.4 przedstawiono liczbę zasięgów w gminie w zależności od rodzaju medium.

Tabela 4.2.4: Liczba zasięgów z podziałem na medium.		
Medium	Liczba zasięgów	Udział %
światłowodowe	3 163	94,31%
kablowe współosiowe miedziane	0	0,00%
kablowe parowe miedziane	160	4,77%
radiowe (FWA)	31	0,92%
SUMA	3 354	100%

Plany inwestycyjne (komercyjne)

W gminie zgłoszone zostały plany inwestycyjne obejmujące 62 punkty adresowe. Zgłoszone plany inwestycyjne przewidują objęcie w kolejnych 3 latach zasięgiem stacjonarnego dostępu do usług szerokopasmowych:

- 16 punktów adresowych znajdujących się już w zasięgu rzeczywistym;
- 2 punkty adresowe znajdujące się już w zasięgu wyłącznie hurtowym;
- 0 punktów adresowych znajdujących się już w zasięgu teoretycznym;
- 0 punktów adresowych znajdujących się w planie inwestycyjnym ze środków publicznych;
- 1 punkt adresowy znajdujący się w innym planie inwestycyjnym ze środków prywatnych;
- 43 punkty adresowe będące białymi plamami (bez zasięgu).

Plany inwestycyjne realizowane ze środków publicznych

W gminie zgłoszone zostały plany inwestycyjne obejmujące 0 punktów adresowych. Realizowanych jest 0 projektów z KPO i 0 projektów z FER. Dane pochodzą z systemu SIMBA i odnoszą się do umów o dofinansowanie zawartych do dnia 30 września 2025.

W tabeli nr 4.2.5 przedstawiono liczbę punktów adresowych na terenie gminy, objętych planami inwestycyjnymi do zrealizowania ze środków publicznych.

Tabela 4.2.5: Liczba punktów adresowych ze zgłoszonymi planami inwestycyjnymi realizowanymi ze środków publicznych.		
Numer projektu	Beneficjent	Liczba PA
Brak danych		

Mapa planów inwestycyjnych

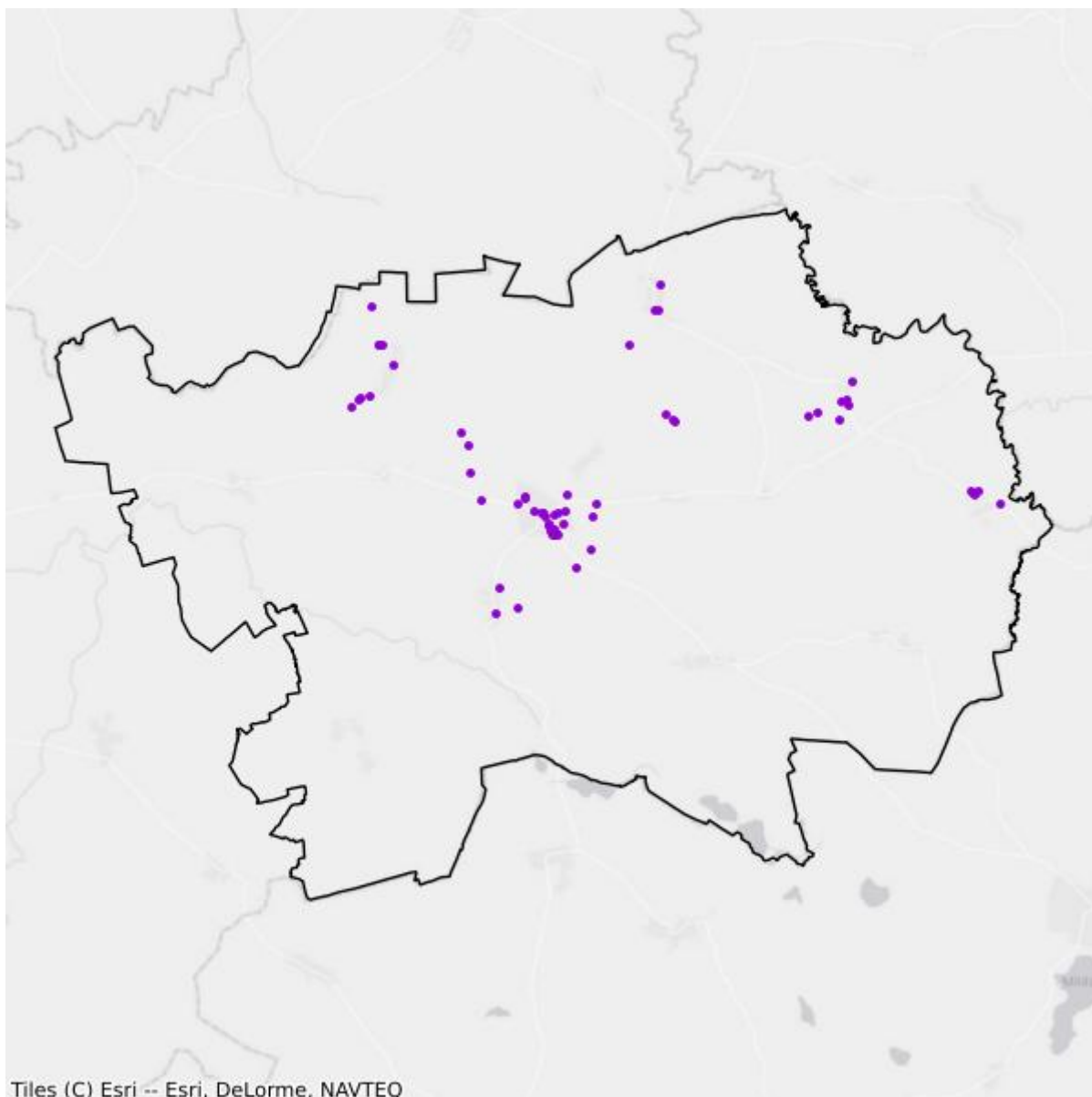

- Plany inwestycyjne realizowane ze środków prywatnych
- Plany inwestycyjne realizowane ze środków publicznych

Mapa białych plam

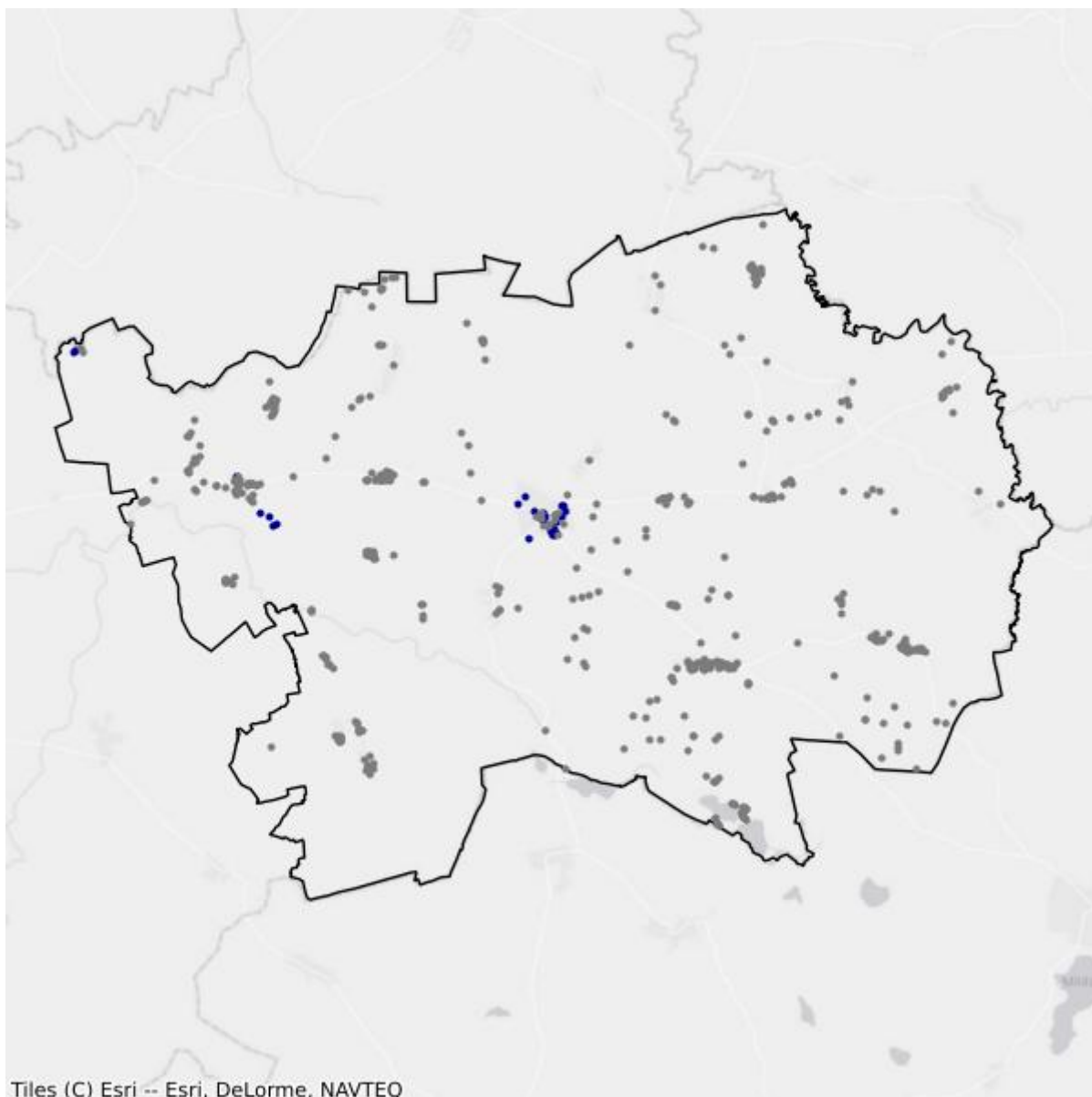

- Białe plamy
- W zasięgu poniżej 100 Mb/s

4.3. Gmina Gronowo Elbląskie

TERC: 2804032

Statystyki ogólne

W gminie są 1 133 punkty adresowe. Na koniec września 2025 roku w zasięgu stacjonarnego dostępu do usług szerokopasmowych były 642 punkty adresowe. Na wskazanym obszarze było 750 białych plam NGA, w tym 491 pozostało bez żadnego zasięgu. Od 1 stycznia 2023 do 30 września 2025 roku obywatele zgłosili 44 zapotrzebowania na internet i 2 weryfikacje danych w systemie internet.gov.pl.

W tabeli nr 4.3.1 przedstawiono przedsiębiorców telekomunikacyjnych działających na terenie gminy i świadczących usługi stacjonarnego dostępu do usług szerokopasmowych.

Tabela 4.3.1: Podmiot w zależności od rodzaju usług.			
Podmiot	Detal	Hurt	Hurt-Detal
ATMEL SPÓŁKA Z OGRANICZONĄ ODPOWIEDZIALNOŚCIĄ	X		
ELTRONIK SPÓŁKA Z OGRANICZONĄ ODPOWIEDZIALNOŚCIĄ	X		
EXATEL S.A.	X		
NAUKOWA I AKADEMICKA SIEĆ KOMPUTEROWA - PAŃSTWOWY INSTYTUT BADAWCZY	X		
NETIA SPÓŁKA AKCYJNA			X
NEXERA Sp. z o.o.		X	
ORANGE POLSKA S.A.	X	X	X
P4 SPÓŁKA Z OGRANICZONĄ ODPOWIEDZIALNOŚCIĄ	X		
POLKOMTEL Sp. z o.o.	X		
RFC INTERNET SPÓŁKA Z OGRANICZONĄ ODPOWIEDZIALNOŚCIĄ	X		
T-MOBILE POLSKA S.A.	X		
TOWERLINK POLAND SPÓŁKA Z OGRANICZONĄ ODPOWIEDZIALNOŚCIĄ		X	
VECTRA S.A.	X		

W tabeli nr 4.3.2 przedstawiono liczbowy i procentowy podział na punkty adresowe w zależności od rodzaju zasięgu na terenie gminy.

Tabela 4.3.2: Podział na rodzaje usług i zasięgów.		
	Liczba adresów	Udział %
Rzeczywisty	461	40,69%

	Liczba adresów	Udział %
Hurtowy (wyłącznie)	138	12,18%
Teoretyczny (wyłącznie)	43	3,80%
Brak zasięgu	491	43,34%
SUMA	1 133	100%

Zasięgi sieci

W tabeli nr 4.3.3 przedstawiono liczbowo i procentowo liczbę zasięgów oraz liczbę punktów adresowych na terenie gminy w zależności od przepustowości.

Tabela 4.3.3: Liczba zasięgów i adresów w podziale na przepustowość.					
Przepustowość [Mb/s]	Liczba zasięgów	Udział %	Liczba punktów adresowych	Udział %	
2	0	0,00%	0	0,00%	
10	0	0,00%	0	0,00%	
20	0	0,00%	0	0,00%	
30	504	17,48%	103	16,04%	
40	222	7,70%	83	12,93%	
50	102	3,54%	19	2,96%	
60	76	2,64%	14	2,18%	
70	101	3,50%	15	2,34%	
80	40	1,39%	25	3,89%	
90	0	0,00%	0	0,00%	
100	4	0,14%	3	0,47%	
200	0	0,00%	0	0,00%	
300	30	1,04%	21	3,27%	
400	0	0,00%	0	0,00%	
500	0	0,00%	0	0,00%	
600	0	0,00%	0	0,00%	
700	0	0,00%	0	0,00%	
800	0	0,00%	0	0,00%	
900	517	17,93%	0	0,00%	
1000	1 287	44,64%	359	55,92%	
2000	0	0,00%	0	0,00%	
3000	0	0,00%	0	0,00%	
4000	0	0,00%	0	0,00%	
5000	0	0,00%	0	0,00%	
6000	0	0,00%	0	0,00%	
7000	0	0,00%	0	0,00%	
8000	0	0,00%	0	0,00%	

Przepustowość [Mb/s]	Liczba zasięgów	Udział %	Liczba punktów adresowych	Udział %
9000	0	0,00%	0	0,00%
10000	0	0,00%	0	0,00%
SUMA	2 883	100%	642	100%

W tabeli nr 4.3.4 przedstawiono liczbę zasięgów w gminie w zależności od rodzaju medium.

Tabela 4.3.4: Liczba zasięgów z podziałem na medium.		
Medium	Liczba zasięgów	Udział %
światłowodowe	1 807	62,68%
kablowe współosiowe miedziane	0	0,00%
kablowe parowe miedziane	976	33,85%
radiowe (FWA)	100	3,47%
SUMA	2 883	100%

Plany inwestycyjne (komercyjne)

W gminie zgłoszone zostały plany inwestycyjne obejmujące 432 punkty adresowe. Zgłoszone plany inwestycyjne przewidują objęcie w kolejnych 3 latach zasięgiem stacjonarnego dostępu do usług szerokopasmowych:

- 146 punktów adresowych znajdujących się już w zasięgu rzeczywistym;
- 52 punkty adresowe znajdujące się już w zasięgu wyłącznie hurtowym;
- 30 punktów adresowych znajdujących się już w zasięgu teoretycznym;
- 314 punktów adresowych znajdujących się w planie inwestycyjnym ze środków publicznych;
- 2 punkty adresowe znajdujące się w innym planie inwestycyjnym ze środków prywatnych;
- 202 punkty adresowe będące białymi plamami (bez zasięgu).

Plany inwestycyjne realizowane ze środków publicznych

W gminie zgłoszone zostały plany inwestycyjne obejmujące 48 punktów adresowych. Realizowany jest 1 projekt z KPO i 0 projektów z FERC. Dane pochodzą z systemu SIMBA i odnoszą się do umów o dofinansowanie zawartych do dnia 30 września 2025.

W tabeli nr 4.3.5 przedstawiono liczbę punktów adresowych na terenie gminy, objętych planami inwestycyjnymi do zrealizowania ze środków publicznych.

Tabela 4.3.5: Liczba punktów adresowych ze zgłoszonymi planami inwestycyjnymi realizowanymi ze środków publicznych.		
Numer projektu	Beneficjent	Liczba PA
KPOD.05.02-IW.06-0118/25	ORANGE POLSKA SPÓŁKA AKCYJNA	48
SUMA		48

Mapa planów inwestycyjnych

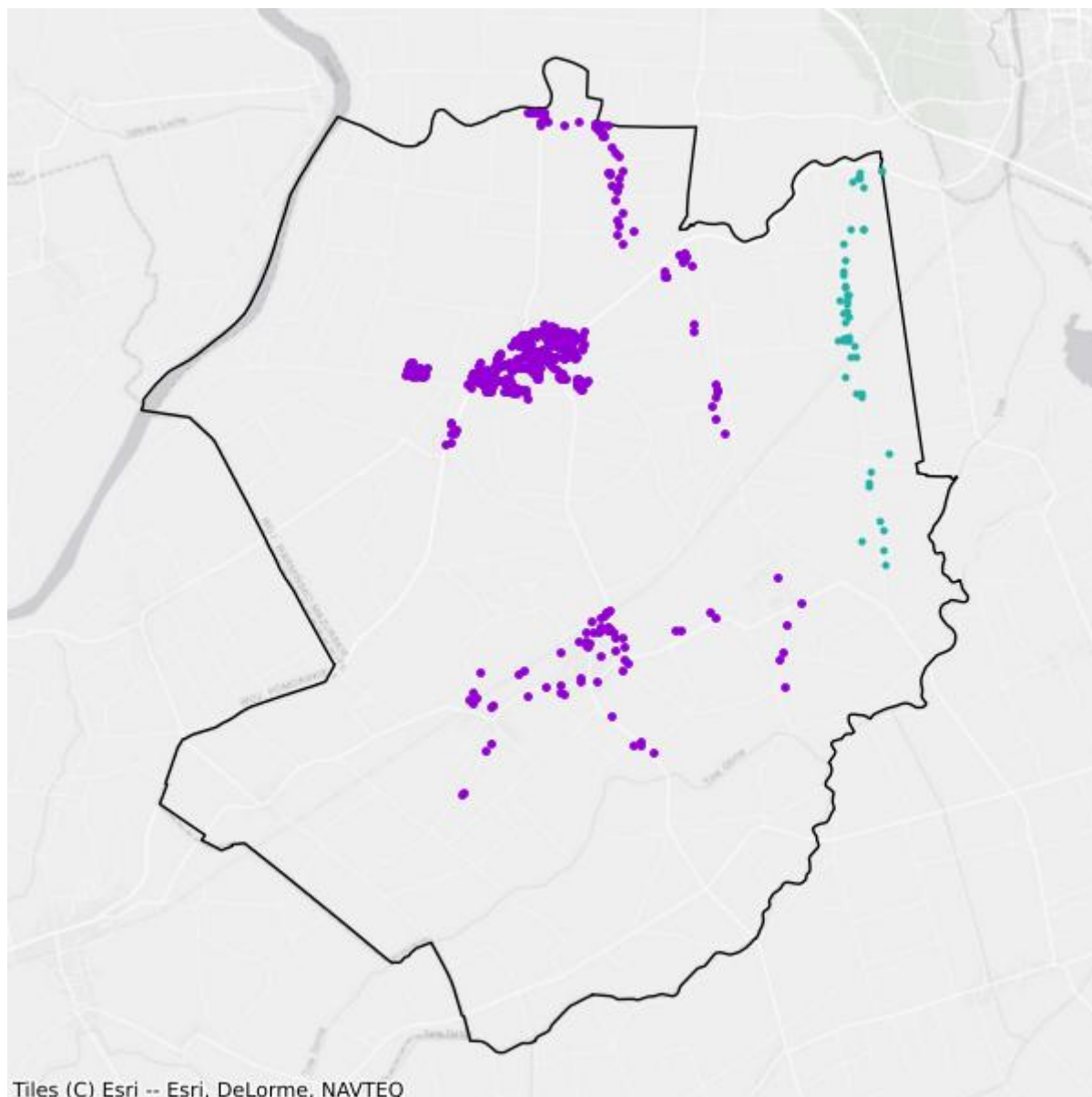

- Plany inwestycyjne realizowane ze środków prywatnych
- Plany inwestycyjne realizowane ze środków publicznych

Mapa białych plam

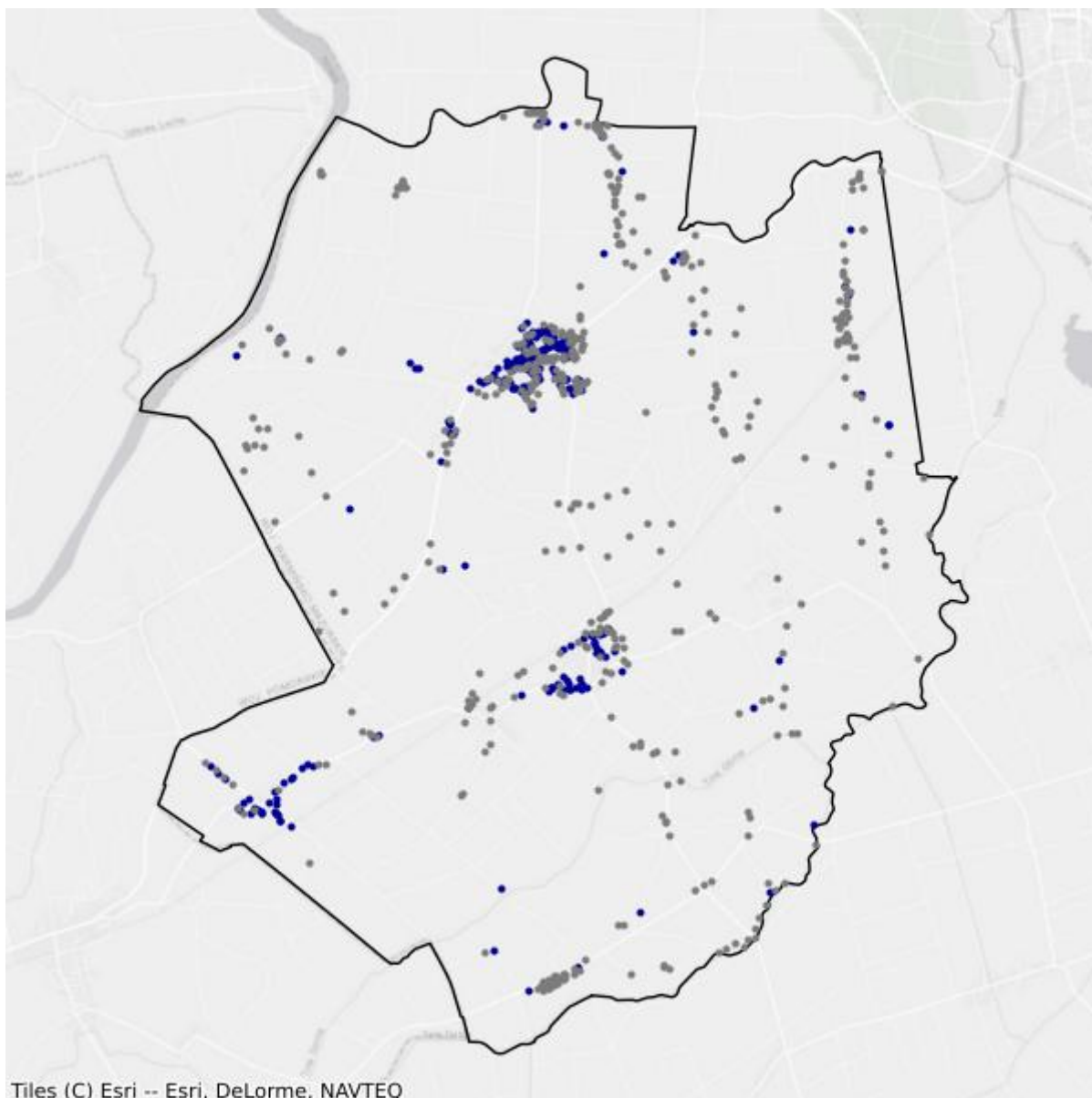

- Białe plamy
- W zasięgu poniżej 100 Mb/s

4.4. Gmina Markusy

TERC: 2804042

Statystyki ogólne

W gminie są 1 004 punkty adresowe. Na koniec września 2025 roku w zasięgu stacjonarnego dostępu do usług szerokopasmowych było 186 punktów adresowych. Na wskazanym obszarze były 934 białe plamy NGA, w tym 818 pozostało bez żadnego zasięgu. Od 1 stycznia 2023 do 30 września 2025 roku obywatele zgłosili 33 zapotrzebowania na internet i 1 weryfikację danych w systemie internet.gov.pl.

W tabeli nr 4.4.1 przedstawiono przedsiębiorców telekomunikacyjnych działających na terenie gminy i świadczących usługi stacjonarnego dostępu do usług szerokopasmowych.

Tabela 4.4.1: Podmiot w zależności od rodzaju usług.			
Podmiot	Detal	Hurt	Hurt-Detal
ATMEL SPÓŁKA Z OGRANICZONĄ ODPOWIEDZIALNOŚCIĄ	X		
ELTRONIK SPÓŁKA Z OGRANICZONĄ ODPOWIEDZIALNOŚCIĄ	X		
EXATEL S.A.	X		
NAUKOWA I AKADEMICKA SIEĆ KOMPUTEROWA - PAŃSTWOWY INSTYTUT BADAWCZY	X		
NETIA SPÓŁKA AKCYJNA			X
NEXERA Sp. z o.o.		X	
ORANGE POLSKA S.A.	X	X	X
P4 SPÓŁKA Z OGRANICZONĄ ODPOWIEDZIALNOŚCIĄ	X		
POLKOMTEL Sp. z o.o.	X		
RFC INTERNET SPÓŁKA Z OGRANICZONĄ ODPOWIEDZIALNOŚCIĄ	X		
T-MOBILE POLSKA S.A.	X		
VECTRA S.A.	X		

W tabeli nr 4.4.2 przedstawiono liczbowy i procentowy podział na punkty adresowe w zależności od rodzaju zasięgu na terenie gminy.

Tabela 4.4.2: Podział na rodzaje usług i zasięgów.		
	Liczba adresów	Udział %
Rzeczywisty	150	14,94%
Hurtowy (wyłącznie)	36	3,59%

	Liczba adresów	Udział %
Teoretyczny (wyłącznie)	0	0,00%
Brak zasięgu	818	81,47%
SUMA	1 004	100%

Zasięgi sieci

W tabeli nr 4.4.3 przedstawiono liczbowo i procentowo liczbę zasięgów oraz liczbę punktów adresowych na terenie gminy w zależności od przepustowości.

Tabela 4.4.3: Liczba zasięgów i adresów w podziale na przepustowość.				
Przepustowość [Mb/s]	Liczba zasięgów	Udział %	Liczba punktów adresowych	Udział %
2	0	0,00%	0	0,00%
10	0	0,00%	0	0,00%
20	0	0,00%	0	0,00%
30	71	8,17%	20	10,75%
40	34	3,91%	8	4,30%
50	74	8,52%	49	26,34%
60	44	5,06%	12	6,45%
70	69	7,94%	20	10,75%
80	11	1,27%	7	3,76%
90	0	0,00%	0	0,00%
100	2	0,23%	2	1,08%
200	0	0,00%	0	0,00%
300	0	0,00%	0	0,00%
400	0	0,00%	0	0,00%
500	0	0,00%	0	0,00%
600	0	0,00%	0	0,00%
700	0	0,00%	0	0,00%
800	0	0,00%	0	0,00%
900	182	20,94%	0	0,00%
1000	382	43,96%	68	36,56%
2000	0	0,00%	0	0,00%
3000	0	0,00%	0	0,00%
4000	0	0,00%	0	0,00%
5000	0	0,00%	0	0,00%
6000	0	0,00%	0	0,00%
7000	0	0,00%	0	0,00%
8000	0	0,00%	0	0,00%
9000	0	0,00%	0	0,00%

Przepustowość [Mb/s]	Liczba zasięgów	Udział %	Liczba punktów adresowych	Udział %
10000	0	0,00%	0	0,00%
SUMA	869	100%	186	100%

W tabeli nr 4.4.4 przedstawiono liczbę zasięgów w gminie w zależności od rodzaju medium.

Tabela 4.4.4: Liczba zasięgów z podziałem na medium.		
Medium	Liczba zasięgów	Udział %
światłowodowe	566	65,13%
kablowe współosiowe miedziane	0	0,00%
kablowe parowe miedziane	256	29,46%
radiowe (FWA)	47	5,41%
SUMA	869	100%

Plany inwestycyjne (komercyjne)

W gminie zgłoszone zostały plany inwestycyjne obejmujące 357 punktów adresowych. Zgłoszone plany inwestycyjne przewidują objęcie w kolejnych 3 latach zasięgiem stacjonarnego dostępu do usług szerokopasmowych:

- 26 punktów adresowych znajdujących się już w zasięgu rzeczywistym;
- 28 punktów adresowych znajdujących się już w zasięgu wyłącznie hurtowym;
- 0 punktów adresowych znajdujących się już w zasięgu teoretycznym;
- 269 punktów adresowych znajdujących się w planie inwestycyjnym ze środków publicznych;
- 0 punktów adresowych znajdujących się w innym planie inwestycyjnym ze środków prywatnych;
- 303 punkty adresowe będące białymi plamami (bez zasięgu).

Plany inwestycyjne realizowane ze środków publicznych

W gminie zgłoszone zostały plany inwestycyjne obejmujące 0 punktów adresowych. Realizowanych jest 0 projektów z KPO i 0 projektów z FER. Dane pochodzą z systemu SIMBA i odnoszą się do umów o dofinansowanie zawartych do dnia 30 września 2025.

W tabeli nr 4.4.5 przedstawiono liczbę punktów adresowych na terenie gminy, objętych planami inwestycyjnymi do zrealizowania ze środków publicznych.

Tabela 4.4.5: Liczba punktów adresowych ze zgłoszonymi planami inwestycyjnymi realizowanymi ze środków publicznych.		
Numer projektu	Beneficjent	Liczba PA
Brak danych		

Mapa planów inwestycyjnych

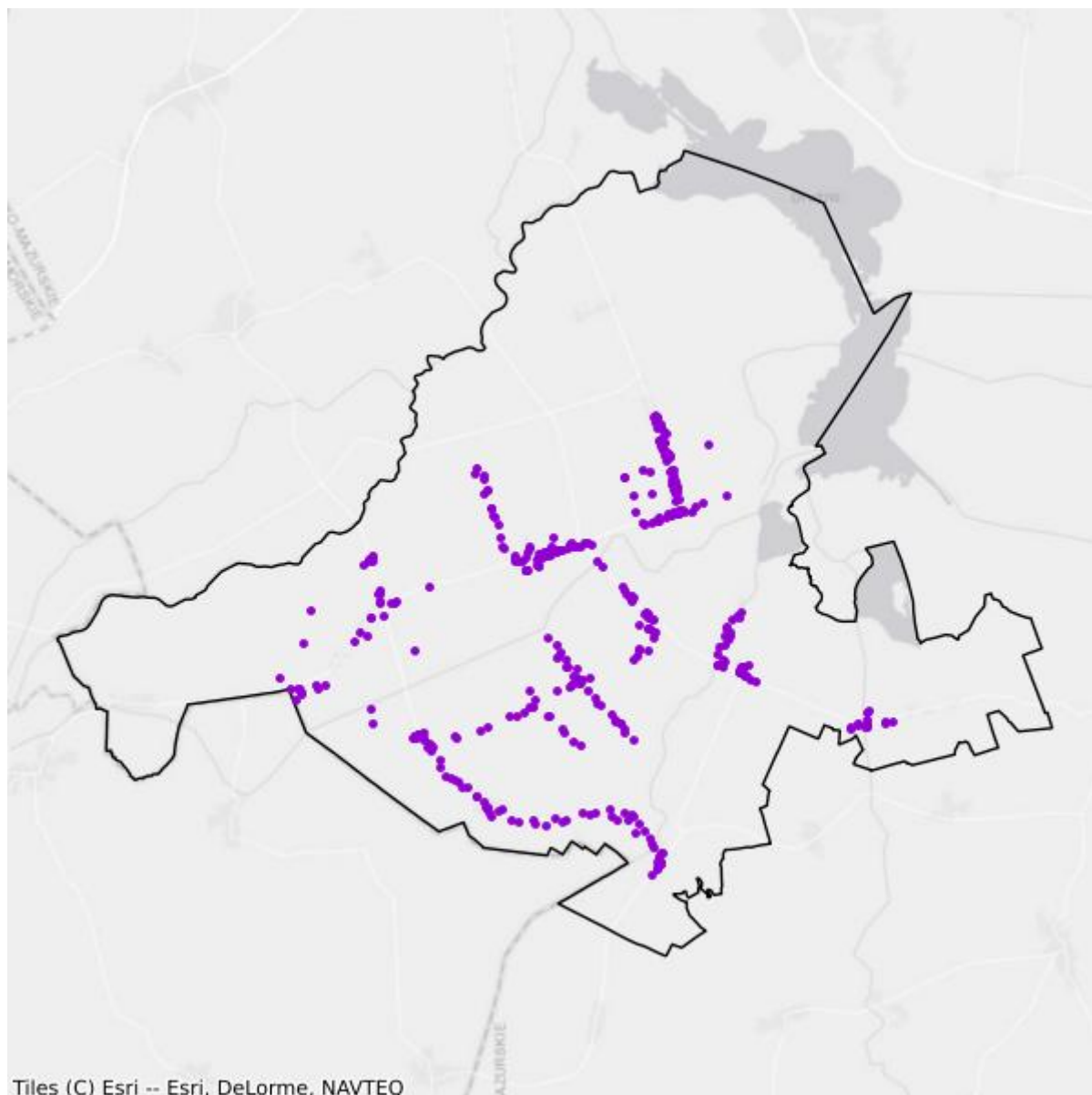

- Plany inwestycyjne realizowane ze środków prywatnych
- Plany inwestycyjne realizowane ze środków publicznych

Mapa białych plam

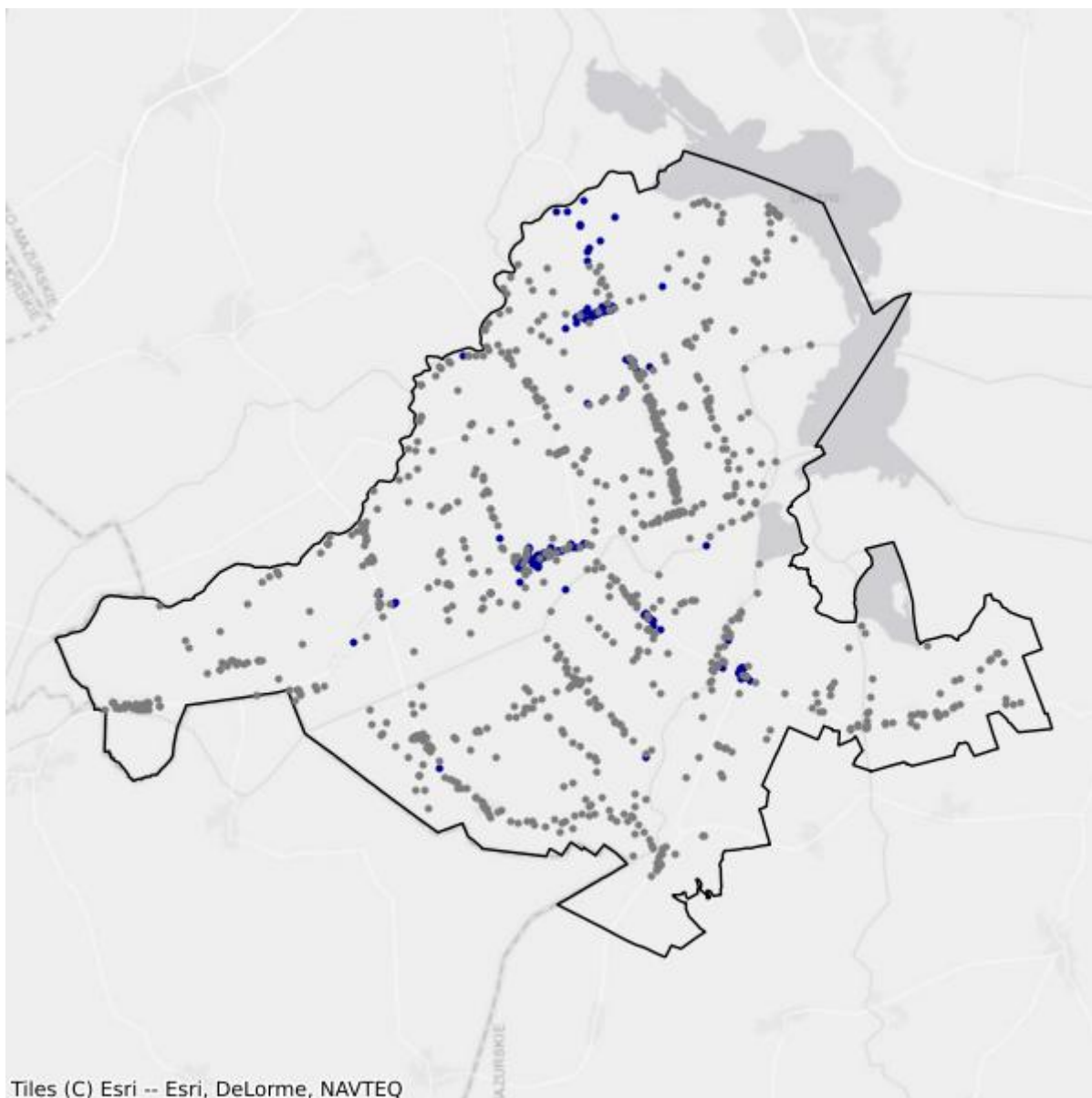

- Białe plamy
- W zasięgu poniżej 100 Mb/s

4.5. Gmina Milejewo

TERC: 2804052

Statystyki ogólne

W gminie jest 1 060 punktów adresowych. Na koniec września 2025 roku w zasięgu stacjonarnego dostępu do usług szerokopasmowych było 471 punktów adresowych. Na wskazanym obszarze było 751 białych plam NGA, w tym 589 pozostało bez żadnego zasięgu. Od 1 stycznia 2023 do 30 września 2025 roku obywatele zgłosili 117 zapotrzebowań na internet i 4 weryfikacje danych w systemie internet.gov.pl.

W tabeli nr 4.5.1 przedstawiono przedsiębiorców telekomunikacyjnych działających na terenie gminy i świadczących usługi stacjonarnego dostępu do usług szerokopasmowych.

Tabela 4.5.1: Podmiot w zależności od rodzaju usług.			
Podmiot	Detal	Hurt	Hurt-Detal
ATMEL SPÓŁKA Z OGRANICZONĄ ODPOWIEDZIALNOŚCIĄ	X		
ELTRONIK SPÓŁKA Z OGRANICZONĄ ODPOWIEDZIALNOŚCIĄ	X		
EXATEL S.A.	X		
NAUKOWA I AKADEMICKA SIEĆ KOMPUTEROWA - PAŃSTWOWY INSTYTUT BADAWCZY	X		
NETIA SPÓŁKA AKCYJNA			X
NEXERA Sp. z o.o.		X	
ORANGE POLSKA S.A.	X	X	X
P4 SPÓŁKA Z OGRANICZONĄ ODPOWIEDZIALNOŚCIĄ	X		
POLKOMTEL Sp. z o.o.	X		
RFC INTERNET SPÓŁKA Z OGRANICZONĄ ODPOWIEDZIALNOŚCIĄ	X		
T-MOBILE POLSKA S.A.	X		
VECTRA S.A.	X		

W tabeli nr 4.5.2 przedstawiono liczbowy i procentowy podział na punkty adresowe w zależności od rodzaju zasięgu na terenie gminy.

Tabela 4.5.2: Podział na rodzaje usług i zasięgów.		
	Liczba adresów	Udział %
Rzeczywisty	409	38,58%
Hurtowy (wyłącznie)	61	5,75%

	Liczba adresów	Udział %
Teoretyczny (wyłącznie)	1	0,09%
Brak zasięgu	589	55,57%
SUMA	1 060	100%

Zasięgi sieci

W tabeli nr 4.5.3 przedstawiono liczbowo i procentowo liczbę zasięgów oraz liczbę punktów adresowych na terenie gminy w zależności od przepustowości.

Tabela 4.5.3: Liczba zasięgów i adresów w podziale na przepustowość.				
Przepustowość [Mb/s]	Liczba zasięgów	Udział %	Liczba punktów adresowych	Udział %
2	0	0,00%	0	0,00%
10	0	0,00%	0	0,00%
20	0	0,00%	0	0,00%
30	213	6,81%	36	7,64%
40	157	5,02%	51	10,83%
50	64	2,04%	14	2,97%
60	90	2,88%	19	4,03%
70	80	2,56%	21	4,46%
80	33	1,05%	21	4,46%
90	0	0,00%	0	0,00%
100	1	0,03%	0	0,00%
200	0	0,00%	0	0,00%
300	2	0,06%	1	0,21%
400	0	0,00%	0	0,00%
500	0	0,00%	0	0,00%
600	0	0,00%	0	0,00%
700	0	0,00%	0	0,00%
800	0	0,00%	0	0,00%
900	809	25,85%	1	0,21%
1000	1 680	53,67%	306	64,97%
2000	0	0,00%	0	0,00%
3000	1	0,03%	1	0,21%
4000	0	0,00%	0	0,00%
5000	0	0,00%	0	0,00%
6000	0	0,00%	0	0,00%
7000	0	0,00%	0	0,00%
8000	0	0,00%	0	0,00%
9000	0	0,00%	0	0,00%

Przepustowość [Mb/s]	Liczba zasięgów	Udział %	Liczba punktów adresowych	Udział %
10000	0	0,00%	0	0,00%
SUMA	3 130	100%	471	100%

W tabeli nr 4.5.4 przedstawiono liczbę zasięgów w gminie w zależności od rodzaju medium.

Tabela 4.5.4: Liczba zasięgów z podziałem na medium.		
Medium	Liczba zasięgów	Udział %
światłowodowe	2 491	79,58%
kablowe współosiowe miedziane	0	0,00%
kablowe parowe miedziane	602	19,23%
radiowe (FWA)	37	1,18%
SUMA	3 130	100%

Plany inwestycyjne (komercyjne)

W gminie zgłoszone zostały plany inwestycyjne obejmujące 236 punktów adresowych. Zgłoszone plany inwestycyjne przewidują objęcie w kolejnych 3 latach zasięgiem stacjonarnego dostępu do usług szerokopasmowych:

- 54 punkty adresowe znajdujące się już w zasięgu rzeczywistym;
- 12 punktów adresowych znajdujących się już w zasięgu wyłącznie hurtowym;
- 1 punkt adresowy znajdujący się już w zasięgu teoretycznym;
- 120 punktów adresowych znajdujących się w planie inwestycyjnym ze środków publicznych;
- 0 punktów adresowych znajdujących się w innym planie inwestycyjnym ze środków prywatnych;
- 169 punktów adresowych będących białymi plamami (bez zasięgu).

Plany inwestycyjne realizowane ze środków publicznych

W gminie zgłoszone zostały plany inwestycyjne obejmujące 0 punktów adresowych. Realizowanych jest 0 projektów z KPO i 0 projektów z FER. Dane pochodzą z systemu SIMBA i odnoszą się do umów o dofinansowanie zawartych do dnia 30 września 2025.

W tabeli nr 4.5.5 przedstawiono liczbę punktów adresowych na terenie gminy, objętych planami inwestycyjnymi do zrealizowania ze środków publicznych.

Tabela 4.5.5: Liczba punktów adresowych ze zgłoszonymi planami inwestycyjnymi realizowanymi ze środków publicznych.		
Numer projektu	Beneficjent	Liczba PA
Brak danych		

Mapa planów inwestycyjnych

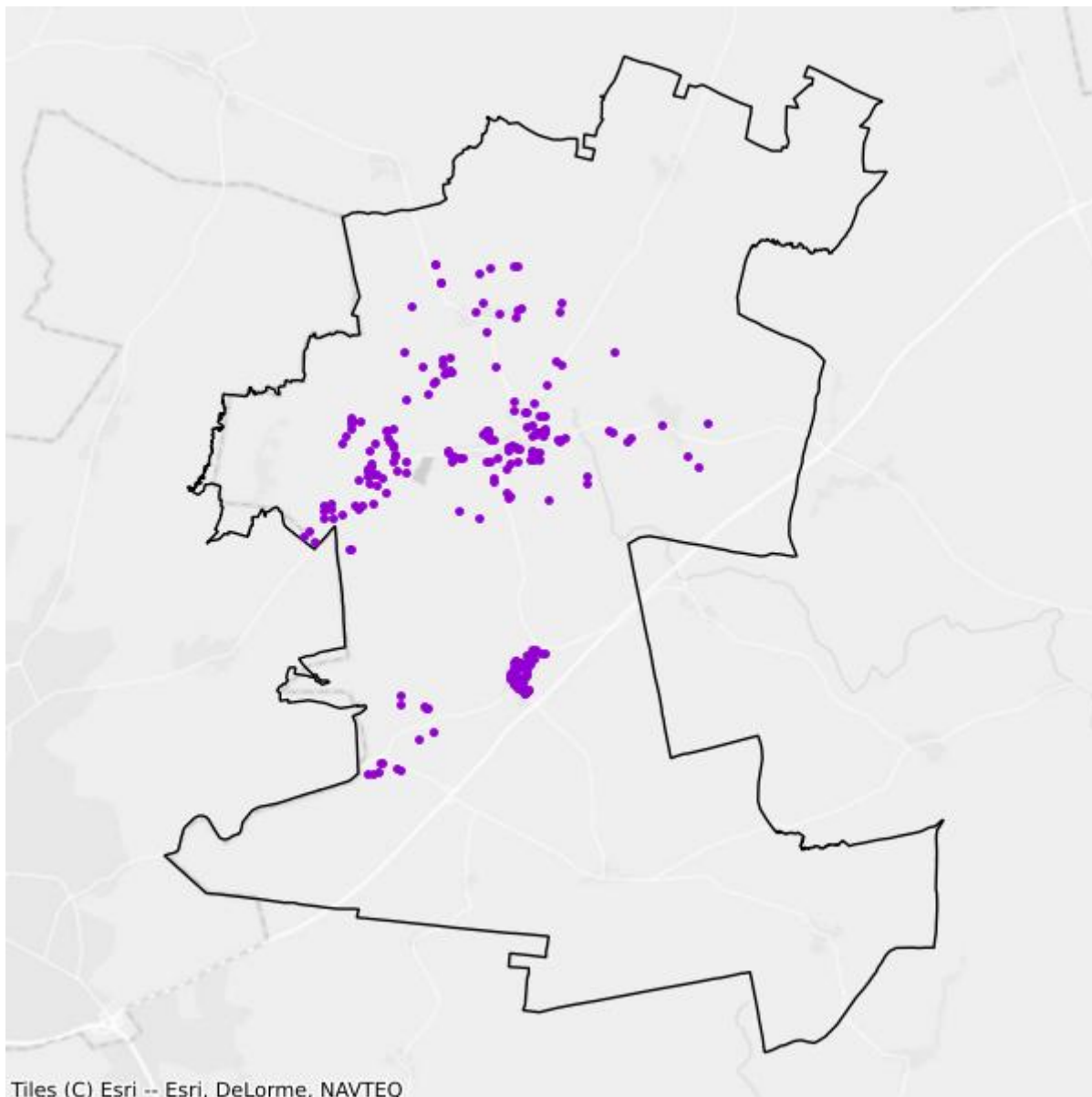

- Plany inwestycyjne realizowane ze środków prywatnych
- Plany inwestycyjne realizowane ze środków publicznych

Mapa białych plam

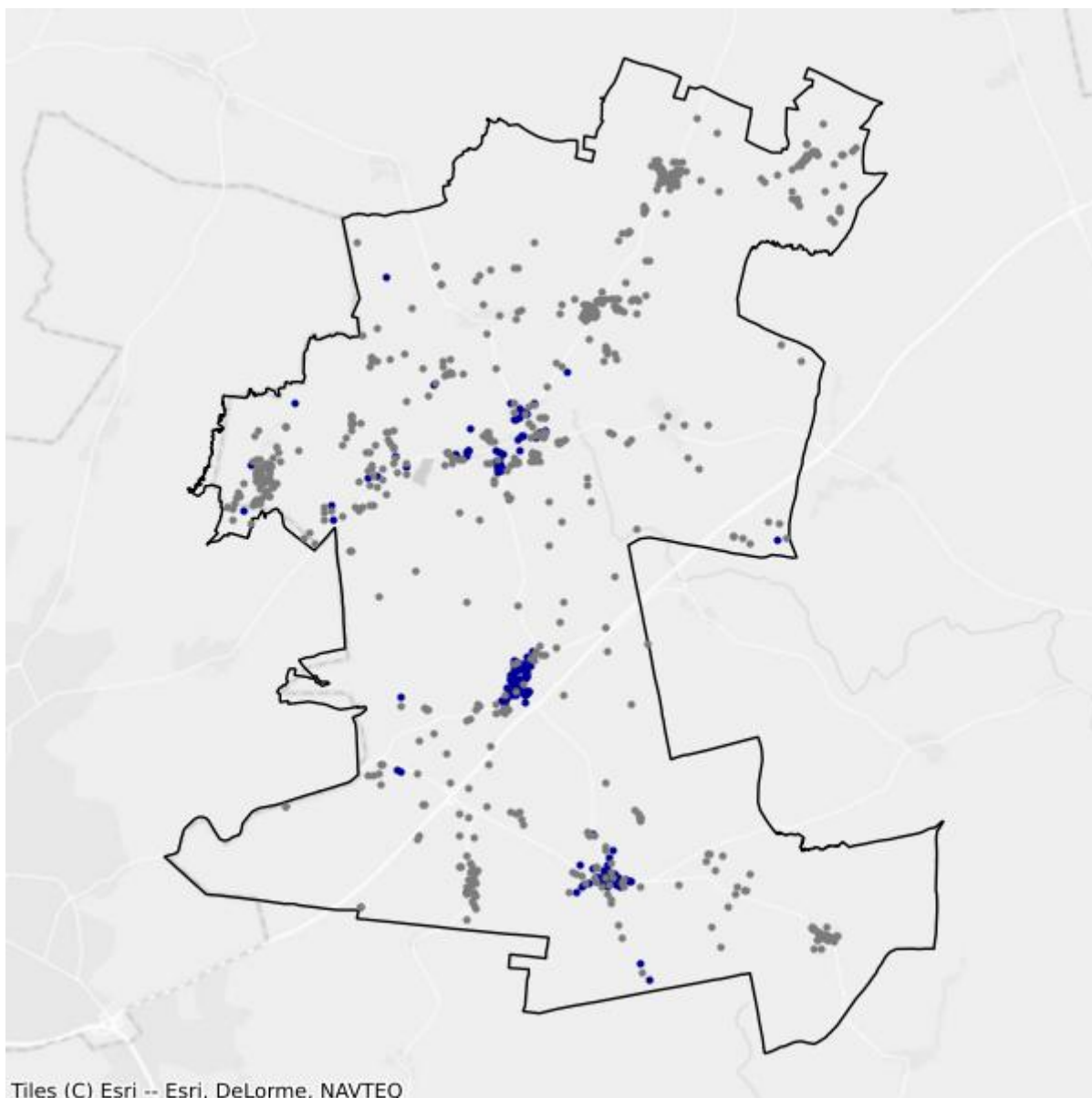

- Białe plamy
- W zasięgu poniżej 100 Mb/s

4.6. Gmina Młynary

TERC: 2804063

Statystyki ogólne

W gminie jest 1 101 punktów adresowych. Na koniec września 2025 roku w zasięgu stacjonarnego dostępu do usług szerokopasmowych było 509 punktów adresowych. Na wskazanym obszarze były 784 białe plamy NGA, w tym 592 pozostały bez żadnego zasięgu. Od 1 stycznia 2023 do 30 września 2025 roku obywatele zgłosili 91 zapotrzebowań na internet i 2 weryfikacje danych w systemie internet.gov.pl.

W tabeli nr 4.6.1 przedstawiono przedsiębiorców telekomunikacyjnych działających na terenie gminy i świadczących usługi stacjonarnego dostępu do usług szerokopasmowych.

Tabela 4.6.1: Podmiot w zależności od rodzaju usług.			
Podmiot	Detal	Hurt	Hurt-Detal
ATMEL SPÓŁKA Z OGRANICZONĄ ODPOWIEDZIALNOŚCIĄ	X		
ELTRONIK SPÓŁKA Z OGRANICZONĄ ODPOWIEDZIALNOŚCIĄ	X		
EXATEL S.A.	X		
FIRMA TONETIC Krzysztof Adamczyk	X		
NAUKOWA I AKADEMICKA SIEĆ KOMPUTEROWA - PAŃSTWOWY INSTYTUT BADAWCZY	X		
NETIA SPÓŁKA AKCYJNA			X
NEXERA Sp. z o.o.		X	
ORANGE POLSKA S.A.	X	X	X
P4 SPÓŁKA Z OGRANICZONĄ ODPOWIEDZIALNOŚCIĄ	X		
POLKOMTEL Sp. z o.o.	X		
RFC INTERNET SPÓŁKA Z OGRANICZONĄ ODPOWIEDZIALNOŚCIĄ	X		
T-MOBILE POLSKA S.A.	X		
VECTRA S.A.	X		

W tabeli nr 4.6.2 przedstawiono liczbowy i procentowy podział na punkty adresowe w zależności od rodzaju zasięgu na terenie gminy.

Tabela 4.6.2: Podział na rodzaje usług i zasięgów.		
	Liczba adresów	Udział %
Rzeczywisty	481	43,69%

	Liczba adresów	Udział %
Hurtowy (wyłącznie)	27	2,45%
Teoretyczny (wyłącznie)	1	0,09%
Brak zasięgu	592	53,77%
SUMA	1 101	100%

Zasięgi sieci

W tabeli nr 4.6.3 przedstawiono liczbowo i procentowo liczbę zasięgów oraz liczbę punktów adresowych na terenie gminy w zależności od przepustowości.

Tabela 4.6.3: Liczba zasięgów i adresów w podziale na przepustowość.					
Przepustowość [Mb/s]	Liczba zasięgów	Udział %	Liczba punktów adresowych	Udział %	
2	0	0,00%	0	0,00%	
10	0	0,00%	0	0,00%	
20	0	0,00%	0	0,00%	
30	209	6,06%	2	0,39%	
40	109	3,16%	40	7,86%	
50	454	13,16%	74	14,54%	
60	233	6,75%	59	11,59%	
70	122	3,54%	17	3,34%	
80	8	0,23%	0	0,00%	
90	0	0,00%	0	0,00%	
100	10	0,29%	4	0,79%	
200	0	0,00%	0	0,00%	
300	1	0,03%	0	0,00%	
400	0	0,00%	0	0,00%	
500	0	0,00%	0	0,00%	
600	0	0,00%	0	0,00%	
700	0	0,00%	0	0,00%	
800	0	0,00%	0	0,00%	
900	693	20,08%	0	0,00%	
1000	1 612	46,71%	313	61,49%	
2000	0	0,00%	0	0,00%	
3000	0	0,00%	0	0,00%	
4000	0	0,00%	0	0,00%	
5000	0	0,00%	0	0,00%	
6000	0	0,00%	0	0,00%	
7000	0	0,00%	0	0,00%	
8000	0	0,00%	0	0,00%	

Przepustowość [Mb/s]	Liczba zasięgów	Udział %	Liczba punktów adresowych	Udział %
9000	0	0,00%	0	0,00%
10000	0	0,00%	0	0,00%
SUMA	3 451	100%	509	100%

W tabeli nr 4.6.4 przedstawiono liczbę zasięgów w gminie w zależności od rodzaju medium.

Tabela 4.6.4: Liczba zasięgów z podziałem na medium.		
Medium	Liczba zasięgów	Udział %
światłowodowe	2 303	66,73%
kablowe współosiowe miedziane	0	0,00%
kablowe parowe miedziane	684	19,82%
radiowe (FWA)	464	13,45%
SUMA	3 451	100%

Plany inwestycyjne (komercyjne)

W gminie zgłoszone zostały plany inwestycyjne obejmujące 120 punktów adresowych. Zgłoszone plany inwestycyjne przewidują objęcie w kolejnych 3 latach zasięgiem stacjonarnego dostępu do usług szerokopasmowych:

- 74 punkty adresowe znajdujące się już w zasięgu rzeczywistym;
- 0 punktów adresowych znajdujących się już w zasięgu wyłącznie hurtowym;
- 0 punktów adresowych znajdujących się już w zasięgu teoretycznym;
- 59 punktów adresowych znajdujących się w planie inwestycyjnym ze środków publicznych;
- 0 punktów adresowych znajdujących się w innym planie inwestycyjnym ze środków prywatnych;
- 46 punktów adresowych będących białymi plamami (bez zasięgu).

Plany inwestycyjne realizowane ze środków publicznych

W gminie zgłoszone zostały plany inwestycyjne obejmujące 0 punktów adresowych. Realizowanych jest 0 projektów z KPO i 0 projektów z FER. Dane pochodzą z systemu SIMBA i odnoszą się do umów o dofinansowanie zawartych do dnia 30 września 2025.

W tabeli nr 4.6.5 przedstawiono liczbę punktów adresowych na terenie gminy, objętych planami inwestycyjnymi do zrealizowania ze środków publicznych.

Tabela 4.6.5: Liczba punktów adresowych ze zgłoszonymi planami inwestycyjnymi realizowanymi ze środków publicznych.		
Numer projektu	Beneficjent	Liczba PA
Brak danych		

Mapa planów inwestycyjnych

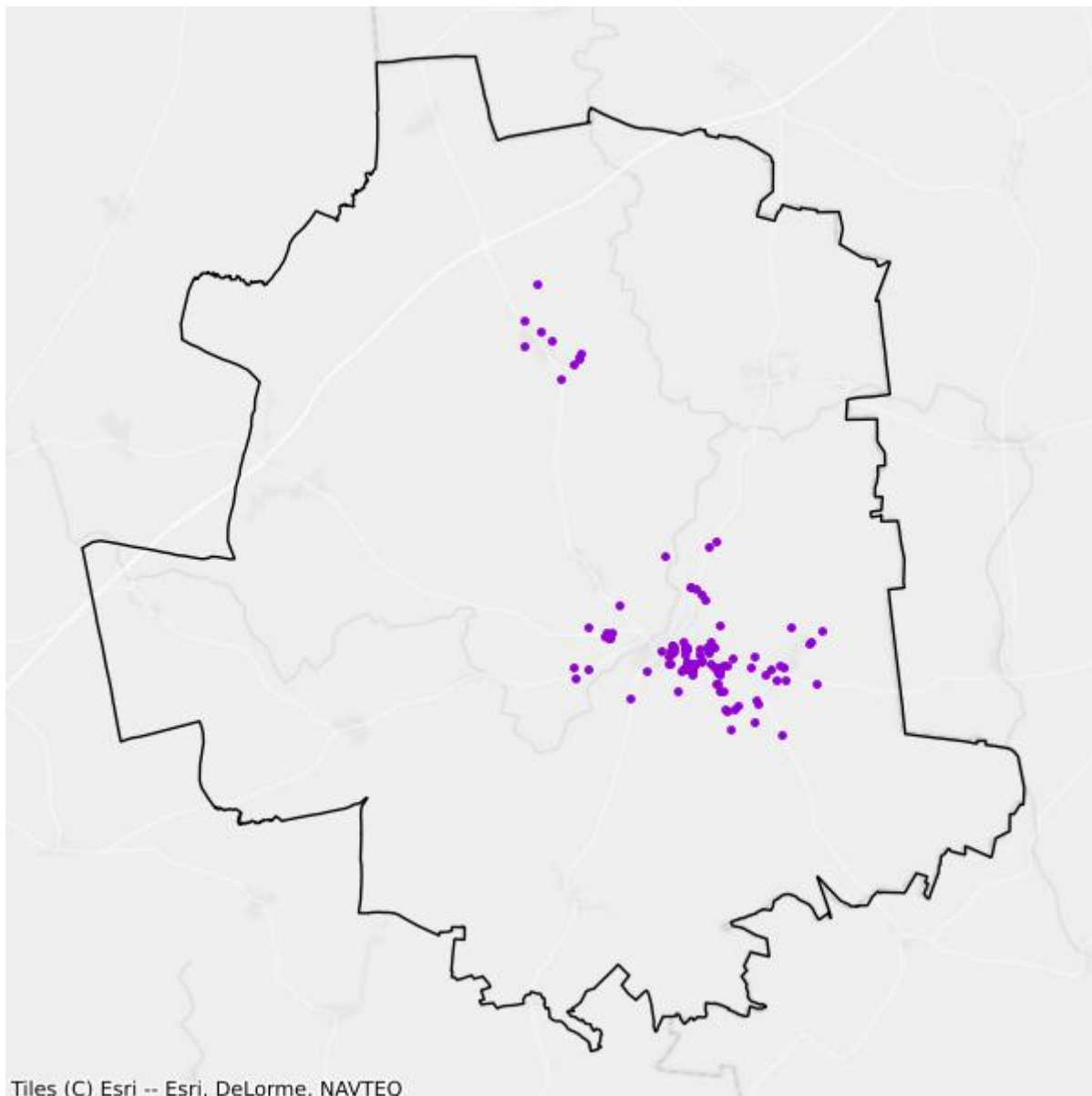

- Plany inwestycyjne realizowane ze środków prywatnych
- Plany inwestycyjne realizowane ze środków publicznych

Mapa białych plam

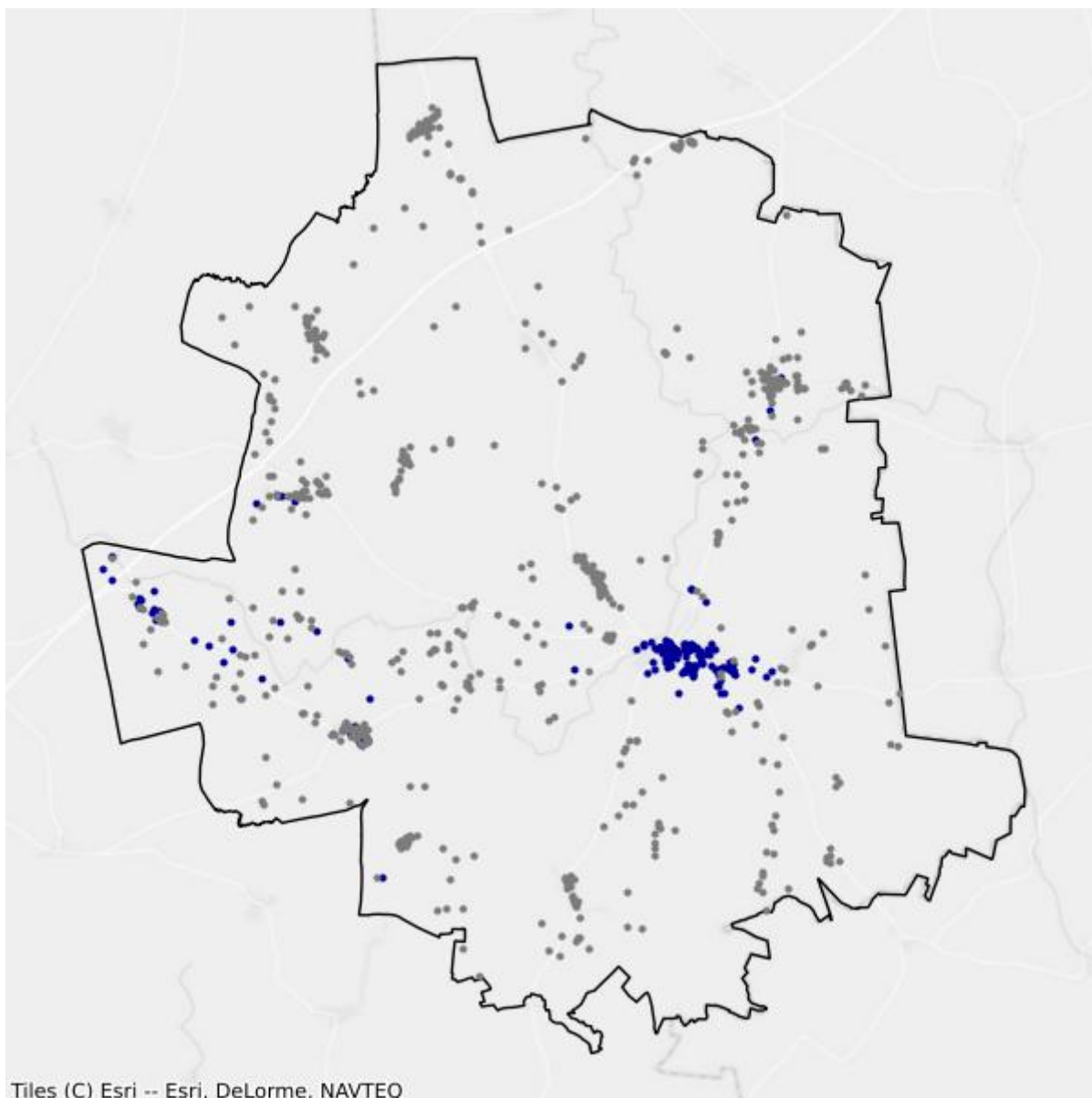

- Białe plamy
- W zasięgu poniżej 100 Mb/s

4.7. Gmina Pasłęk

TERC: 2804073

Statystyki ogólne

W gminie są 3 694 punkty adresowe. Na koniec września 2025 roku w zasięgu stacjonarnego dostępu do usług szerokopasmowych było 2 445 punktów adresowych. Na wskazanym obszarze było 2 007 białych plam NGA, w tym 1 249 pozostało bez żadnego zasięgu. Od 1 stycznia 2023 do 30 września 2025 roku obywatele zgłosili 142 zapotrzebowania na internet i 2 weryfikacje danych w systemie internet.gov.pl.

W tabeli nr 4.7.1 przedstawiono przedsiębiorców telekomunikacyjnych działających na terenie gminy i świadczących usługi stacjonarnego dostępu do usług szerokopasmowych.

Tabela 4.7.1: Podmiot w zależności od rodzaju usług.			
Podmiot	Detal	Hurt	Hurt-Detal
"MATCOM" Marcin Sebastian Ziótek	X		
ATMEL SPÓŁKA Z OGRANICZONĄ ODPOWIEDZIALNOŚCIĄ	X		
ELTRONIK SPÓŁKA Z OGRANICZONĄ ODPOWIEDZIALNOŚCIĄ	X		
EXATEL S.A.	X		
FIRMA TONETIC Krzysztof Adamczyk	X		
INEA SPÓŁKA Z OGRANICZONĄ ODPOWIEDZIALNOŚCIĄ	X		
LANDTECH Spółka z ograniczoną odpowiedzialnością	X		
MULTIMEDIA POLSKA SPÓŁKA Z OGRANICZONĄ ODPOWIEDZIALNOŚCIĄ			X
NAUKOWA I AKADEMICKA SIEĆ KOMPUTEROWA - PAŃSTWOWY INSTYTUT BADAWCZY	X		
NETIA SPÓŁKA AKCYJNA			X
NEXERA Sp. z o.o.		X	
ORANGE POLSKA S.A.	X	X	X
P4 SPÓŁKA Z OGRANICZONĄ ODPOWIEDZIALNOŚCIĄ	X		
POLKOMTEL Sp. z o.o.	X		
RFC INTERNET SPÓŁKA Z OGRANICZONĄ ODPOWIEDZIALNOŚCIĄ	X		
T-MOBILE POLSKA S.A.	X		
TK TELEKOM Sp. z o.o.			X
TOWERLINK POLAND SPÓŁKA Z OGRANICZONĄ ODPOWIEDZIALNOŚCIĄ		X	
VECTRA S.A.	X		

Podmiot	Detal	Hurt	Hurt-Detal
ŚWIATŁOWÓD INWESTYCJE SPÓŁKA Z OGRANICZONĄ ODPOWIEDZIALNOŚCIĄ		X	

W tabeli nr 4.7.2 przedstawiono liczbowy i procentowy podział na punkty adresowe w zależności od rodzaju zasięgu na terenie gminy.

Tabela 4.7.2: Podział na rodzaje usług i zasięgów.		
	Liczba adresów	Udział %
Rzeczywisty	2 034	55,06%
Hurtowy (wyłącznie)	210	5,68%
Teoretyczny (wyłącznie)	201	5,44%
Brak zasięgu	1 249	33,81%
SUMA	3 694	100%

Zasięgi sieci

W tabeli nr 4.7.3 przedstawiono liczbowo i procentowo liczbę zasięgów oraz liczbę punktów adresowych na terenie gminy w zależności od przepustowości.

Tabela 4.7.3: Liczba zasięgów i adresów w podziale na przepustowość.					
Przepustowość [Mb/s]	Liczba zasięgów	Udział %	Liczba punktów adresowych	Udział %	
2	18	0,10%	0	0,00%	
10	334	1,86%	4	0,16%	
20	293	1,63%	1	0,04%	
30	2 984	16,61%	331	13,54%	
40	478	2,66%	41	1,68%	
50	570	3,17%	84	3,44%	
60	787	4,38%	282	11,53%	
70	39	0,22%	7	0,29%	
80	11	0,06%	2	0,08%	
90	58	0,32%	6	0,25%	
100	180	1,00%	76	3,11%	
200	0	0,00%	0	0,00%	
300	525	2,92%	74	3,03%	
400	0	0,00%	0	0,00%	
500	0	0,00%	0	0,00%	
600	14	0,08%	2	0,08%	
700	0	0,00%	0	0,00%	
800	0	0,00%	0	0,00%	

Przepustowość [Mb/s]	Liczba zasięgów	Udział %	Liczba punktów adresowych	Udział %
900	2 802	15,59%	0	0,00%
1000	7 812	43,47%	1 003	41,02%
2000	1 064	5,92%	532	21,76%
3000	0	0,00%	0	0,00%
4000	0	0,00%	0	0,00%
5000	0	0,00%	0	0,00%
6000	0	0,00%	0	0,00%
7000	0	0,00%	0	0,00%
8000	0	0,00%	0	0,00%
9000	0	0,00%	0	0,00%
10000	0	0,00%	0	0,00%
SUMA	17 969	100%	2 445	100%

W tabeli nr 4.7.4 przedstawiono liczbę zasięgów w gminie w zależności od rodzaju medium.

Tabela 4.7.4: Liczba zasięgów z podziałem na medium.

Medium	Liczba zasięgów	Udział %
światłowodowe	11 674	64,97%
kablowe współosiowe miedziane	539	3,00%
kablowe parowe miedziane	3 406	18,95%
radiowe (FWA)	2 350	13,08%
SUMA	17 969	100%

Plany inwestycyjne (komercyjne)

W gminie zgłoszone zostały plany inwestycyjne obejmujące 887 punktów adresowych. Zgłoszone plany inwestycyjne przewidują objęcie w kolejnych 3 latach zasięgiem stacjonarnego dostępu do usług szerokopasmowych:

- 286 punktów adresowych znajdujących się już w zasięgu rzeczywistym;
- 16 punktów adresowych znajdujących się już w zasięgu wyłącznie hurtowym;
- 116 punktów adresowych znajdujących się już w zasięgu teoretycznym;
- 475 punktów adresowych znajdujących się w planie inwestycyjnym ze środków publicznych;
- 94 punkty adresowe znajdujące się w innym planie inwestycyjnym ze środków prywatnych;
- 375 punktów adresowych będących białymi plamami (bez zasięgu).

Plany inwestycyjne realizowane ze środków publicznych

W gminie zgłoszone zostały plany inwestycyjne obejmujące 0 punktów adresowych. Realizowanych jest 0 projektów z KPO i 0 projektów z FERC. Dane pochodzą z systemu SIMBA i odnoszą się do umów o dofinansowanie zawartych do dnia 30 września 2025.

W tabeli nr 4.7.5 przedstawiono liczbę punktów adresowych na terenie gminy, objętych planami inwestycyjnymi do zrealizowania ze środków publicznych.

Tabela 4.7.5: Liczba punktów adresowych ze zgłoszonymi planami inwestycyjnymi realizowanymi ze środków publicznych.		
Numer projektu	Beneficjent	Liczba PA
Brak danych		

Mapa planów inwestycyjnych

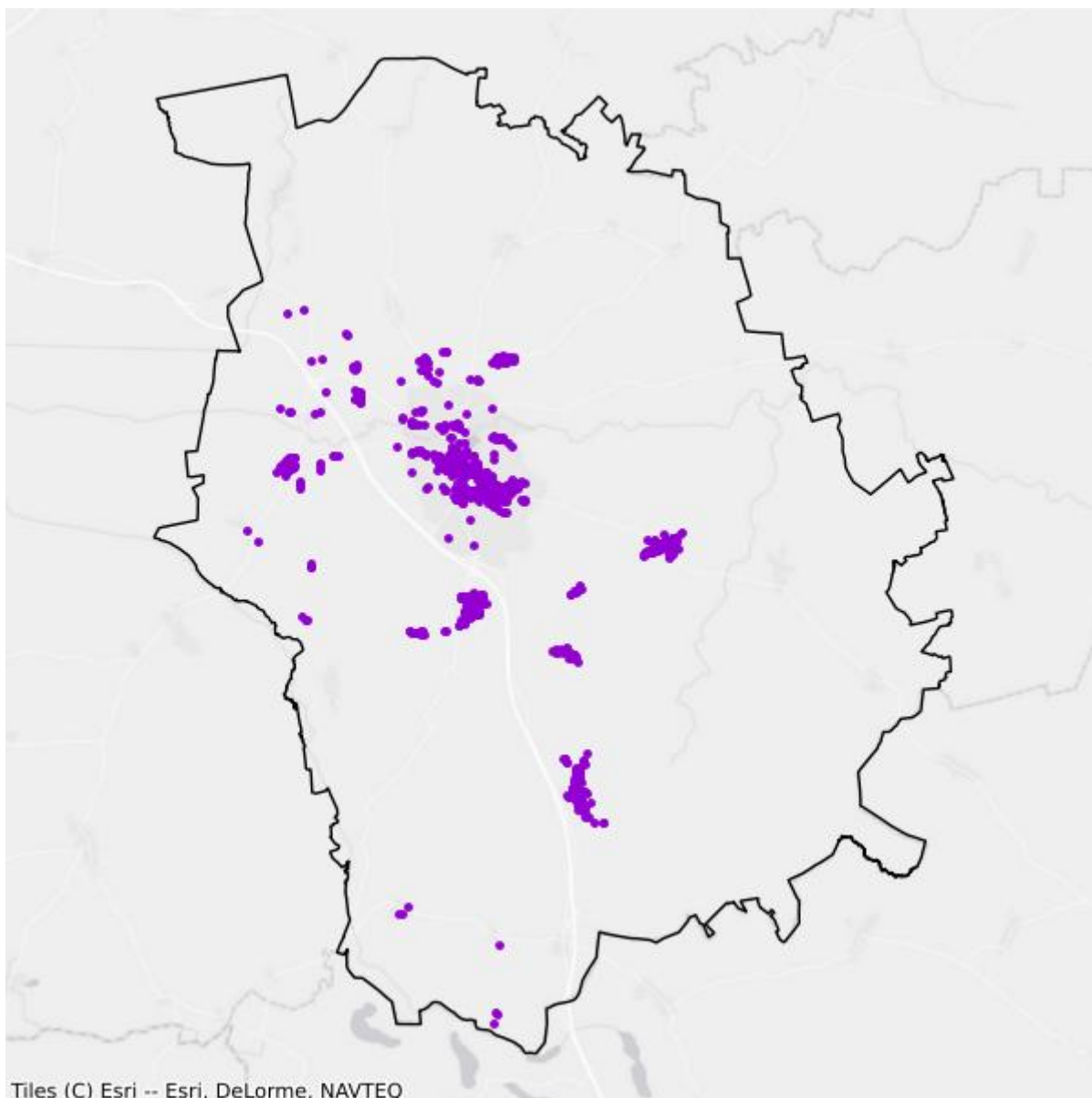

- Plany inwestycyjne realizowane ze środków prywatnych
- Plany inwestycyjne realizowane ze środków publicznych

Mapa białych plam

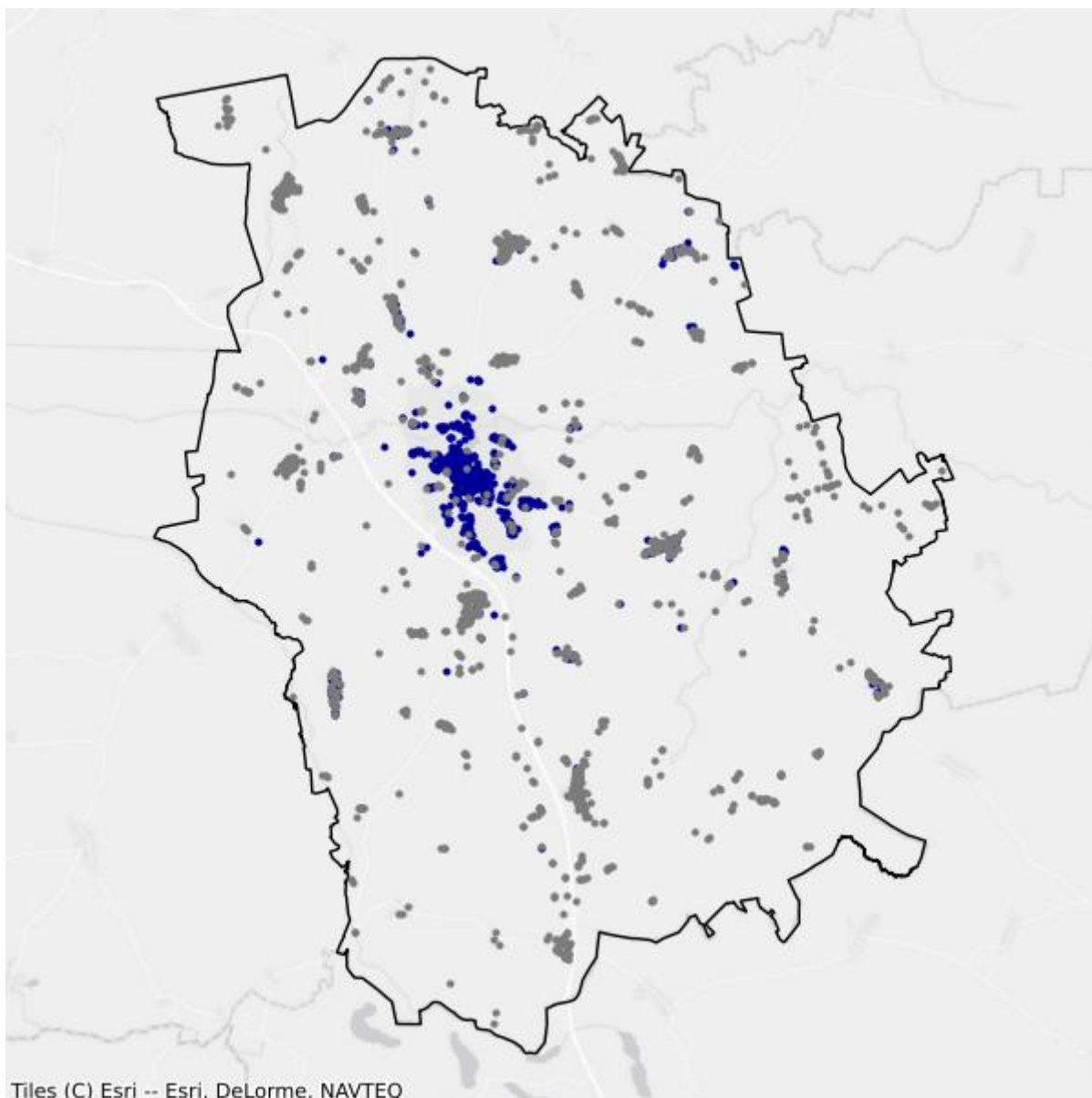

- Białe plamy
- W zasięgu poniżej 100 Mb/s

4.8. Gmina Rychliki

TERC: 2804082

Statystyki ogólne

W gminie jest 896 punktów adresowych. Na koniec września 2025 roku w zasięgu stacjonarnego dostępu do usług szerokopasmowych było 349 punktów adresowych. Na wskazanym obszarze było 635 białych plam NGA, w tym 547 pozostało bez żadnego zasięgu. Od 1 stycznia 2023 do 30 września 2025 roku obywatele zgłosili 19 zapotrzebowań na internet i 0 weryfikacji danych w systemie internet.gov.pl.

W tabeli nr 4.8.1 przedstawiono przedsiębiorców telekomunikacyjnych działających na terenie gminy i świadczących usługi stacjonarnego dostępu do usług szerokopasmowych.

Tabela 4.8.1: Podmiot w zależności od rodzaju usług.			
Podmiot	Detal	Hurt	Hurt-Detal
ABP "COMPUTER" Piotr Rosław Adrowski	X		
ATMEL SPÓŁKA Z OGRANICZONĄ ODPOWIEDZIALNOŚCIĄ	X		
ELTRONIK SPÓŁKA Z OGRANICZONĄ ODPOWIEDZIALNOŚCIĄ	X		
EXATEL S.A.	X		
FIRMA TONETIC Krzysztof Adamczyk	X		
NAUKOWA I AKADEMICKA SIEĆ KOMPUTEROWA - PAŃSTWOWY INSTYTUT BADAWCZY	X		
NETIA SPÓŁKA AKCYJNA			X
NEXERA Sp. z o.o.		X	
ORANGE POLSKA S.A.	X	X	X
P4 SPÓŁKA Z OGRANICZONĄ ODPOWIEDZIALNOŚCIĄ	X		
POLKOMTEL Sp. z o.o.	X		
RFC INTERNET SPÓŁKA Z OGRANICZONĄ ODPOWIEDZIALNOŚCIĄ	X		
T-MOBILE POLSKA S.A.	X		
VECTRA S.A.	X		

W tabeli nr 4.8.2 przedstawiono liczbowy i procentowy podział na punkty adresowe w zależności od rodzaju zasięgu na terenie gminy.

Tabela 4.8.2: Podział na rodzaje usług i zasięgów.

	Liczba adresów	Udział %
Rzeczywisty	299	33,37%
Hurtowy (wyłącznie)	49	5,47%
Teoretyczny (wyłącznie)	1	0,11%
Brak zasięgu	547	61,05%
SUMA	896	100%

Zasięgi sieci

W tabeli nr 4.8.3 przedstawiono liczbowo i procentowo liczbę zasięgów oraz liczbę punktów adresowych na terenie gminy w zależności od przepustowości.

Tabela 4.8.3: Liczba zasięgów i adresów w podziale na przepustowość.

Przepustowość [Mb/s]	Liczba zasięgów	Udział %	Liczba punktów adresowych	Udział %
2	0	0,00%	0	0,00%
10	0	0,00%	0	0,00%
20	0	0,00%	0	0,00%
30	76	2,86%	11	3,15%
40	32	1,20%	6	1,72%
50	67	2,52%	14	4,01%
60	124	4,67%	34	9,74%
70	48	1,81%	17	4,87%
80	10	0,38%	6	1,72%
90	0	0,00%	0	0,00%
100	5	0,19%	1	0,29%
200	0	0,00%	0	0,00%
300	1	0,04%	0	0,00%
400	0	0,00%	0	0,00%
500	0	0,00%	0	0,00%
600	0	0,00%	0	0,00%
700	0	0,00%	0	0,00%
800	0	0,00%	0	0,00%
900	771	29,03%	0	0,00%
1000	1 522	57,30%	260	74,50%
2000	0	0,00%	0	0,00%
3000	0	0,00%	0	0,00%
4000	0	0,00%	0	0,00%
5000	0	0,00%	0	0,00%
6000	0	0,00%	0	0,00%

Przepustowość [Mb/s]	Liczba zasięgów	Udział %	Liczba punktów adresowych	Udział %
7000	0	0,00%	0	0,00%
8000	0	0,00%	0	0,00%
9000	0	0,00%	0	0,00%
10000	0	0,00%	0	0,00%
SUMA	2 656	100%	349	100%

W tabeli nr 4.8.4 przedstawiono liczbę zasięgów w gminie w zależności od rodzaju medium.

Tabela 4.8.4: Liczba zasięgów z podziałem na medium.

Medium	Liczba zasięgów	Udział %
światłowodowe	2 296	86,45%
kablowe współosiowe miedziane	0	0,00%
kablowe parowe miedziane	335	12,61%
radiowe (FWA)	25	0,94%
SUMA	2 656	100%

Plany inwestycyjne (komercyjne)

W gminie zgłoszone zostały plany inwestycyjne obejmujące 113 punktów adresowych. Zgłoszone plany inwestycyjne przewidują objęcie w kolejnych 3 latach zasięgiem stacjonarnego dostępu do usług szerokopasmowych:

- 12 punktów adresowych znajdujących się już w zasięgu rzeczywistym;
- 22 punkty adresowe znajdujące się już w zasięgu wyłącznie hurtowym;
- 0 punktów adresowych znajdujących się już w zasięgu teoretycznym;
- 3 punkty adresowe znajdujące się w planie inwestycyjnym ze środków publicznych;
- 0 punktów adresowych znajdujących się w innym planie inwestycyjnym ze środków prywatnych;
- 79 punktów adresowych będących białymi plamami (bez zasięgu).

Plany inwestycyjne realizowane ze środków publicznych

W gminie zgłoszone zostały plany inwestycyjne obejmujące 0 punktów adresowych. Realizowanych jest 0 projektów z KPO i 0 projektów z FER. Dane pochodzą z systemu SIMBA i odnoszą się do umów o dofinansowanie zawartych do dnia 30 września 2025.

W tabeli nr 4.8.5 przedstawiono liczbę punktów adresowych na terenie gminy, objętych planami inwestycyjnymi do zrealizowania ze środków publicznych.

Tabela 4.8.5: Liczba punktów adresowych ze zgłoszonymi planami inwestycyjnymi realizowanymi ze środków publicznych.

Numer projektu	Beneficjent	Liczba PA
Brak danych		

Mapa planów inwestycyjnych

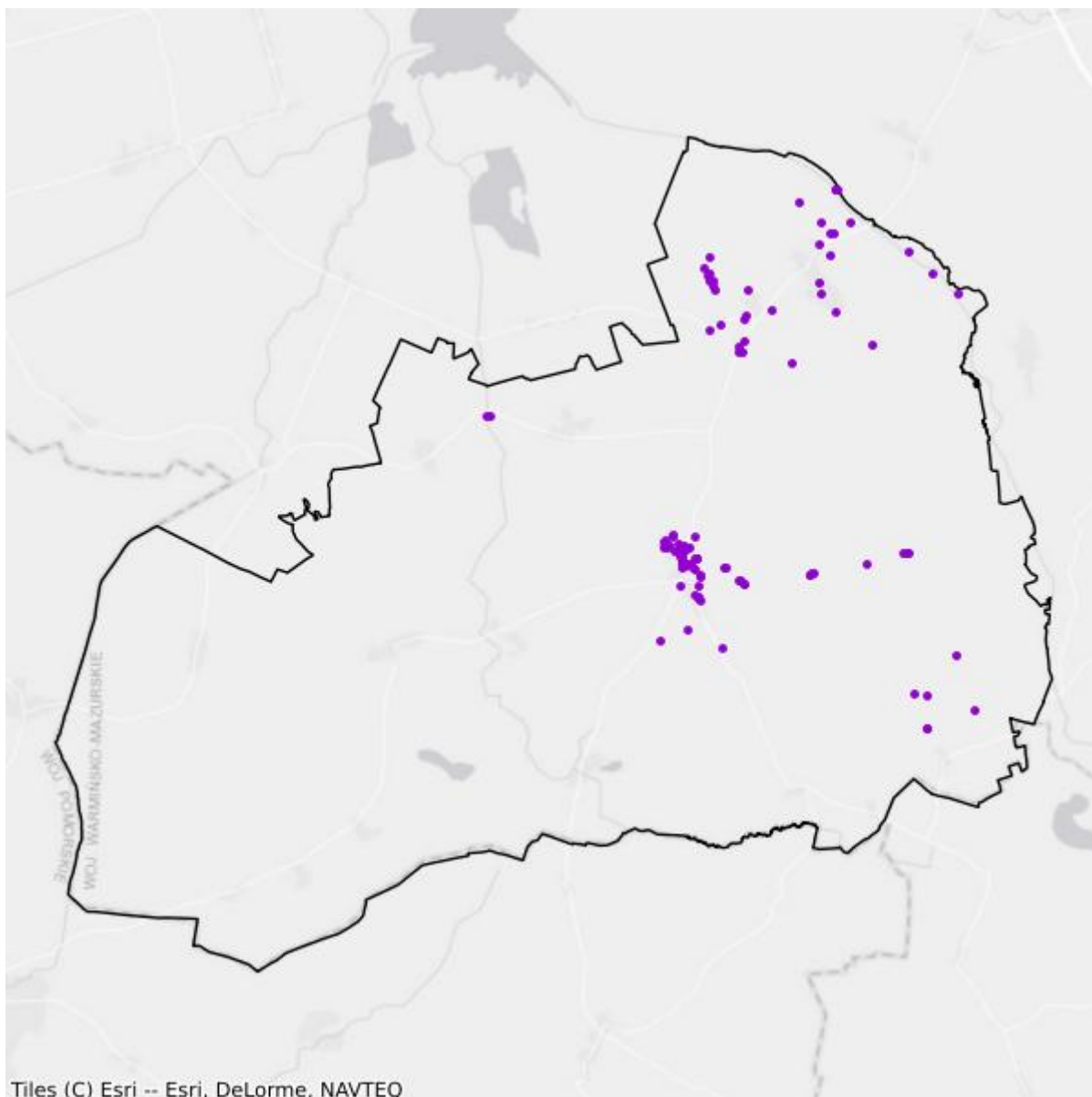

- Plany inwestycyjne realizowane ze środków prywatnych
- Plany inwestycyjne realizowane ze środków publicznych

Mapa białych plam

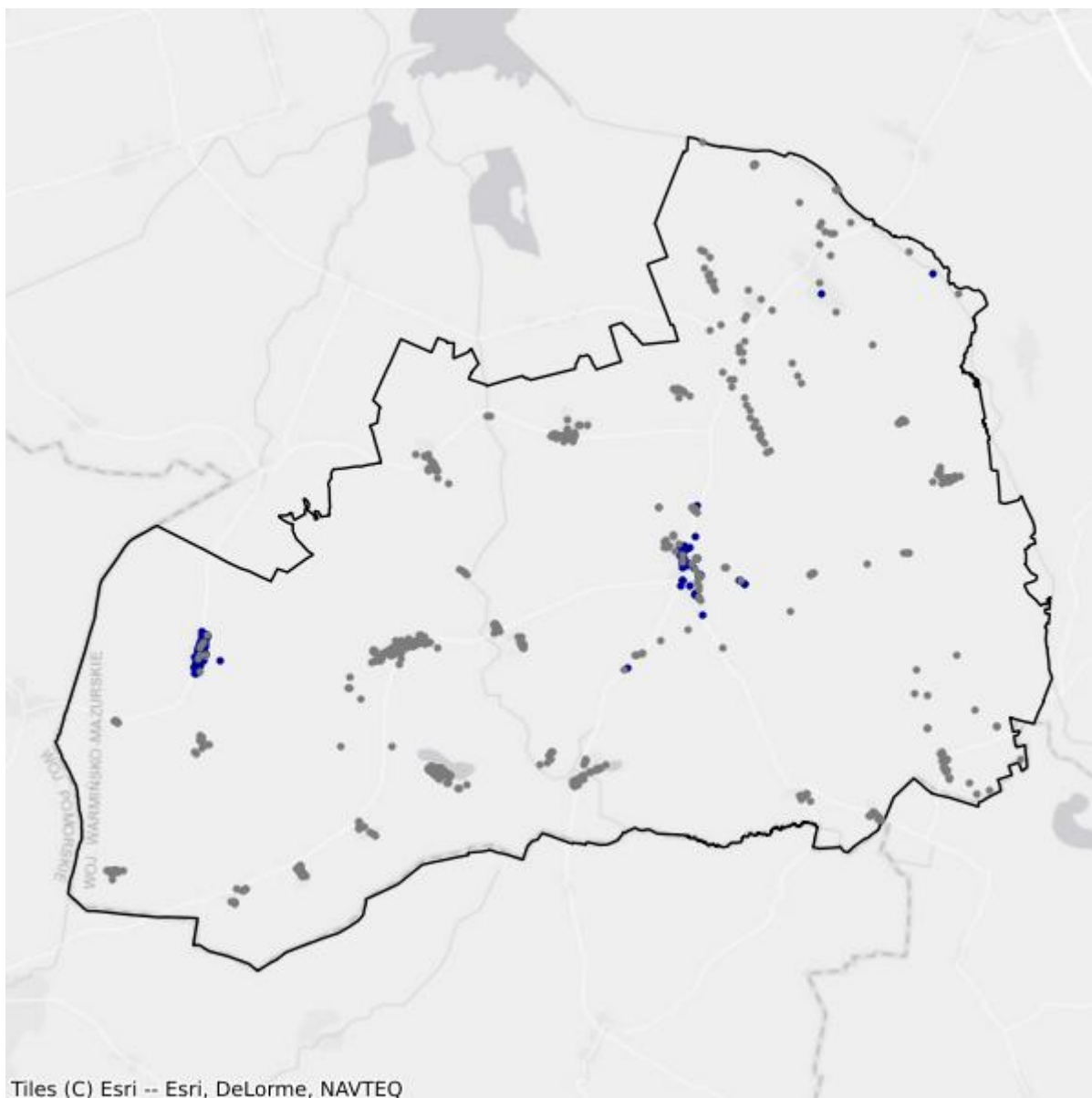

- Białe plamy
- W zasięgu poniżej 100 Mb/s

4.9. Gmina Tolkmicko

TERC: 2804093

Statystyki ogólne

W gminie jest 1 647 punktów adresowych. Na koniec września 2025 roku w zasięgu stacjonarnego dostępu do usług szerokopasmowych było 1 291 punktów adresowych. Na wskazanym obszarze było 767 białych plam NGA, w tym 356 pozostało bez żadnego zasięgu. Od 1 stycznia 2023 do 30 września 2025 roku obywatele zgłosili 65 zapotrzebowań na internet i 0 weryfikacji danych w systemie internet.gov.pl.

W tabeli nr 4.9.1 przedstawiono przedsiębiorców telekomunikacyjnych działających na terenie gminy i świadczących usługi stacjonarnego dostępu do usług szerokopasmowych.

Tabela 4.9.1: Podmiot w zależności od rodzaju usług.			
Podmiot	Detal	Hurt	Hurt-Detal
ATMEL SPÓŁKA Z OGRANICZONĄ ODPOWIEDZIALNOŚCIĄ	X		
ELTRONIK SPÓŁKA Z OGRANICZONĄ ODPOWIEDZIALNOŚCIĄ	X		
EXATEL S.A.	X		
INEA SPÓŁKA Z OGRANICZONĄ ODPOWIEDZIALNOŚCIĄ	X		
MULTIMEDIA POLSKA SPÓŁKA Z OGRANICZONĄ ODPOWIEDZIALNOŚCIĄ		X	
NAUKOWA I AKADEMICKA SIEĆ KOMPUTEROWA - PAŃSTWOWY INSTYTUT BADAWCZY	X		
NETIA SPÓŁKA AKCYJNA			X
NEXERA Sp. z o.o.		X	
ORANGE POLSKA S.A.	X	X	X
P4 SPÓŁKA Z OGRANICZONĄ ODPOWIEDZIALNOŚCIĄ	X		
POLKOMTEL Sp. z o.o.	X		
RFC INTERNET SPÓŁKA Z OGRANICZONĄ ODPOWIEDZIALNOŚCIĄ	X		
SPRAY SPÓŁKA Z OGRANICZONĄ ODPOWIEDZIALNOŚCIĄ		X	
T-MOBILE POLSKA S.A.	X		
TOWERLINK POLAND SPÓŁKA Z OGRANICZONĄ ODPOWIEDZIALNOŚCIĄ		X	
VECTRA S.A.	X		
ŚWIATŁOWÓD INWESTYCJE SPÓŁKA Z OGRANICZONĄ ODPOWIEDZIALNOŚCIĄ		X	

W tabeli nr 4.9.2 przedstawiono liczbowy i procentowy podział na punkty adresowe w zależności od rodzaju zasięgu na terenie gminy.

Tabela 4.9.2: Podział na rodzaje usług i zasięgów.		
	Liczba adresów	Udział %
Rzeczywisty	1 153	70,01%
Hurtowy (wyłącznie)	137	8,32%
Teoretyczny (wyłącznie)	1	0,06%
Brak zasięgu	356	21,62%
SUMA	1 647	100%

Zasięgi sieci

W tabeli nr 4.9.3 przedstawiono liczbowo i procentowo liczbę zasięgów oraz liczbę punktów adresowych na terenie gminy w zależności od przepustowości.

Tabela 4.9.3: Liczba zasięgów i adresów w podziale na przepustowość.				
Przepustowość [Mb/s]	Liczba zasięgów	Udział %	Liczba punktów adresowych	Udział %
2	0	0,00%	0	0,00%
10	0	0,00%	0	0,00%
20	0	0,00%	0	0,00%
30	764	7,66%	59	4,57%
40	368	3,69%	39	3,02%
50	1 049	10,52%	212	16,42%
60	288	2,89%	46	3,56%
70	236	2,37%	45	3,49%
80	26	0,26%	10	0,77%
90	0	0,00%	0	0,00%
100	7	0,07%	3	0,23%
200	1	0,01%	1	0,08%
300	4	0,04%	1	0,08%
400	0	0,00%	0	0,00%
500	0	0,00%	0	0,00%
600	4	0,04%	0	0,00%
700	0	0,00%	0	0,00%
800	0	0,00%	0	0,00%
900	1 815	18,20%	0	0,00%
1000	4 965	49,79%	653	50,58%
2000	444	4,45%	222	17,20%
3000	0	0,00%	0	0,00%
4000	0	0,00%	0	0,00%

Przepustowość [Mb/s]	Liczba zasięgów	Udział %	Liczba punktów adresowych	Udział %
5000	0	0,00%	0	0,00%
6000	0	0,00%	0	0,00%
7000	0	0,00%	0	0,00%
8000	0	0,00%	0	0,00%
9000	0	0,00%	0	0,00%
10000	0	0,00%	0	0,00%
SUMA	9 971	100%	1 291	100%

W tabeli nr 4.9.4 przedstawiono liczbę zasięgów w gminie w zależności od rodzaju medium.

Tabela 4.9.4: Liczba zasięgów z podziałem na medium.		
Medium	Liczba zasięgów	Udział %
światłowodowe	7 235	72,56%
kablowe współosiowe miedziane	0	0,00%
kablowe parowe miedziane	1 999	20,05%
radiowe (FWA)	737	7,39%
SUMA	9 971	100%

Plany inwestycyjne (komercyjne)

W gminie zgłoszone zostały plany inwestycyjne obejmujące 301 punktów adresowych. Zgłoszone plany inwestycyjne przewidują objęcie w kolejnych 3 latach zasięgiem stacjonarnego dostępu do usług szerokopasmowych:

- 155 punktów adresowych znajdujących się już w zasięgu rzeczywistym;
- 30 punktów adresowych znajdujących się już w zasięgu wyłącznie hurtowym;
- 0 punktów adresowych znajdujących się już w zasięgu teoretycznym;
- 162 punkty adresowe znajdujące się w planie inwestycyjnym ze środków publicznych;
- 2 punkty adresowe znajdujące się w innym planie inwestycyjnym ze środków prywatnych;
- 114 punktów adresowych będących białymi plamami (bez zasięgu).

Plany inwestycyjne realizowane ze środków publicznych

W gminie zgłoszone zostały plany inwestycyjne obejmujące 38 punktów adresowych. Realizowany jest 1 projekt z KPO i 0 projektów z FER. Dane pochodzą z systemu SIMBA i odnoszą się do umów o dofinansowanie zawartych do dnia 30 września 2025.

W tabeli nr 4.9.5 przedstawiono liczbę punktów adresowych na terenie gminy, objętych planami inwestycyjnymi do zrealizowania ze środków publicznych.

Tabela 4.9.5: Liczba punktów adresowych ze zgłoszonymi planami inwestycyjnymi realizowanymi ze środków publicznych.

Numer projektu	Beneficjent	Liczba PA
KPOD.05.02-IW.06-0118/25	ORANGE POLSKA SPÓŁKA AKCYJNA	38
SUMA		38

Mapa planów inwestycyjnych

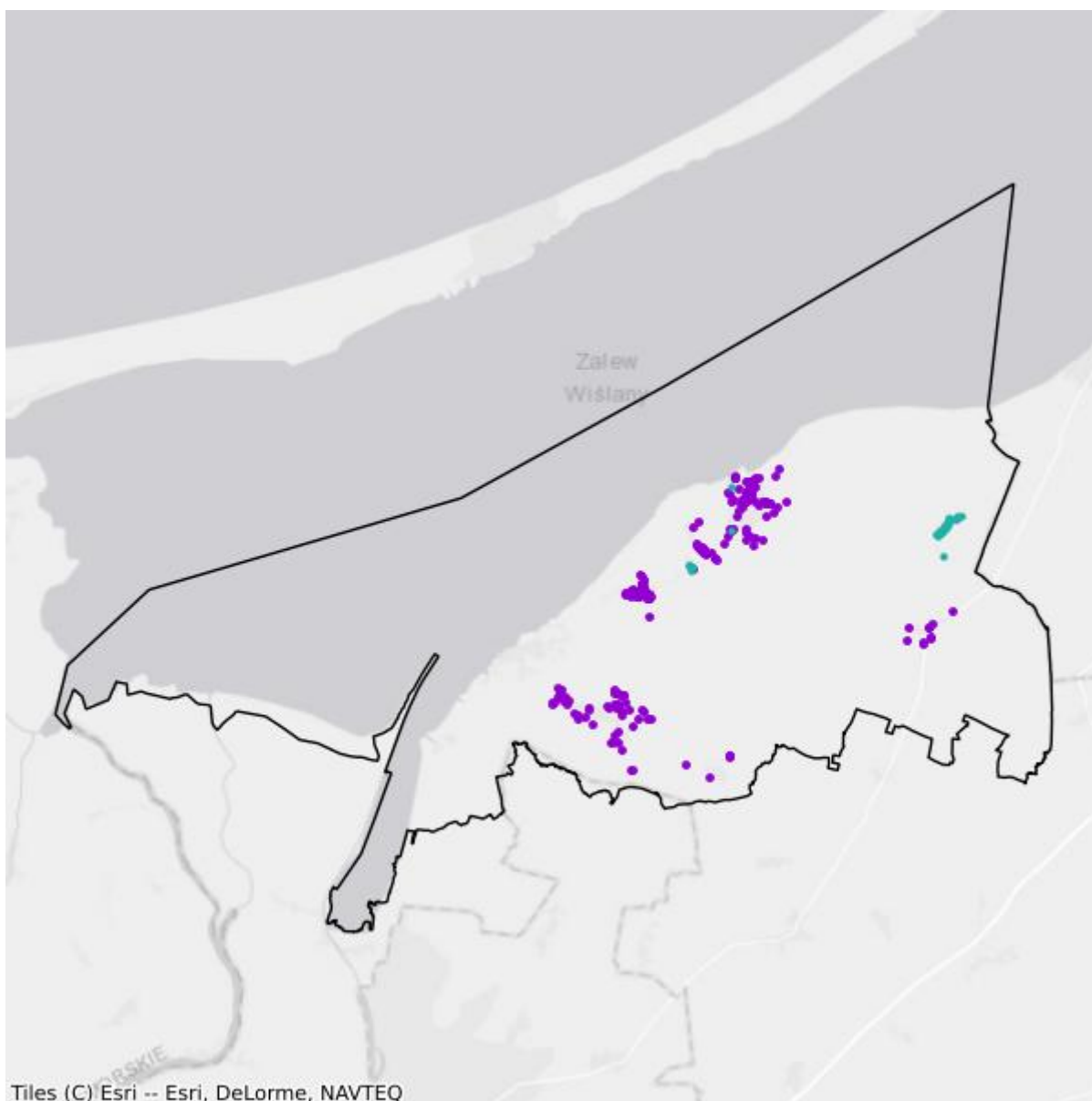

- Plany inwestycyjne realizowane ze środków prywatnych
- Plany inwestycyjne realizowane ze środków publicznych

Mapa białych plam

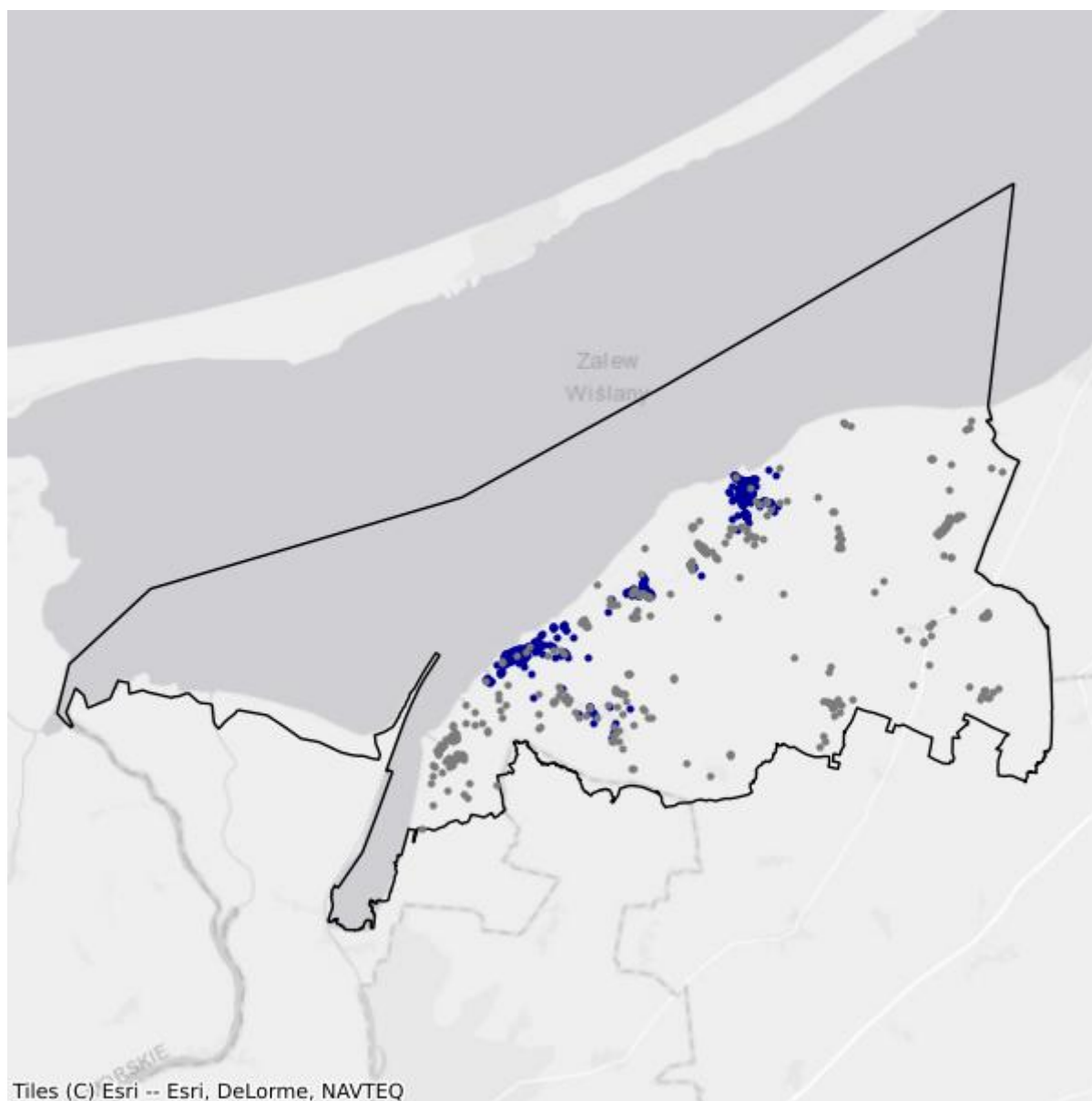

- Białe plamy
- W zasięgu poniżej 100 Mb/s

5. Powiat ełcki

TERC: 2805

Statystyki ogólne

W powiecie jest 13 207 punktów adresowych. Na koniec września 2025 roku w zasięgu stacjonarnego dostępu do usług szerokopasmowych było 8 451 punktów adresowych. Na wskazanym obszarze były 5 392 białe plamy NGA, w tym 4 756 pozostało bez żadnego zasięgu. Od 1 stycznia 2023 do 30 września 2025 roku obywatele zgłosili 525 zapotrzebowań na internet i 25 weryfikacji danych w systemie internet.gov.pl.

Na terenie powiatu działa 27 przedsiębiorców telekomunikacyjnych świadczących usługi stacjonarnego dostępu do usług szerokopasmowych, w tym:

- 17 świadczących wyłącznie usługi detaliczne;
- 6 świadczących wyłącznie usługi hurtowe;
- 4 świadczących usługi hurtowo-detaliczne.

W tabeli nr 5.1 przedstawiono liczbę zasięgów i punktów adresowych w zasięgu na terenie powiatu.

Tabela 5.1: Liczba zasięgów i punktów adresowych w zasięgu na terenie powiatu.			
Gmina	Liczba zasięgów zgłoszonych przez podmioty zobowiązane do raportowania	Liczba punktów adresowych objętych zasięgiem	Liczba punktów adresowych ogółem
Ełk	30 046	3 722	3 800
Ełk	11 957	2 493	4 810
Kalinowo	4 334	576	1 569
Prostki	4 235	1 169	1 656
Stare Juchy	3 575	491	1 372
SUMA	54 147	8 451	13 207

W tabeli nr 5.2 przedstawiono liczbowy i procentowy podział na punkty adresowe w zależności od rodzaju zasięgu na terenie powiatu.

Tabela 5.2: Podział na rodzaje usług i zasięgów.		
	Liczba adresów	Udział %
Rzeczywisty	7 298	55,26%
Hurtowy (wyłącznie)	1 132	8,57%

	Liczba adresów	Udział %
Teoretyczny (wyłącznie)	21	0,16%
Brak zasięgu	4 756	36,01%
SUMA	13 207	100%

Zasięgi sieci

W tabeli nr 5.3 przedstawiono liczbowo i procentowo liczbę zasięgów oraz liczbę punktów adresowych na terenie powiatu w zależności od przepustowości.

Tabela 5.3: Liczba zasięgów i adresów w podziale na przepustowość.				
Przepustowość [Mb/s]	Liczba zasięgów	Udział %	Liczba punktów adresowych	Udział %
2	3 595	6,64%	43	0,51%
10	298	0,55%	3	0,04%
20	16	0,03%	0	0,00%
30	2 223	4,11%	86	1,02%
40	694	1,28%	37	0,44%
50	3 087	5,70%	393	4,65%
60	457	0,84%	41	0,49%
70	237	0,44%	26	0,31%
80	53	0,10%	7	0,08%
90	0	0,00%	0	0,00%
100	1 074	1,98%	547	6,47%
200	12	0,02%	0	0,00%
300	8	0,01%	1	0,01%
400	0	0,00%	0	0,00%
500	0	0,00%	0	0,00%
600	2 690	4,97%	1	0,01%
700	0	0,00%	0	0,00%
800	0	0,00%	0	0,00%
900	6 961	12,86%	8	0,09%
1000	28 415	52,48%	3 600	42,60%
2000	545	1,01%	229	2,71%
3000	0	0,00%	0	0,00%
4000	0	0,00%	0	0,00%
5000	0	0,00%	0	0,00%
6000	5	0,01%	0	0,00%
7000	0	0,00%	0	0,00%
8000	348	0,64%	3	0,04%
9000	0	0,00%	0	0,00%

Przepustowość [Mb/s]	Liczba zasięgów	Udział %	Liczba punktów adresowych	Udział %
10000	3 429	6,33%	3 426	40,54%
SUMA	54 147	100%	8 451	100%

W tabeli nr 5.4 przedstawiono liczbę zasięgów w powiecie w zależności od rodzaju medium.

Tabela 5.4: Liczba zasięgów z podziałem na medium.		
Medium	Liczba zasięgów	Udział %
światłowodowe	39 269	72,52%
kablowe współosiowe miedziane	3 188	5,89%
kablowe parowe miedziane	8 082	14,93%
radiowe (FWA)	3 608	6,66%
SUMA	54 147	100%

Plany inwestycyjne (komercyjne)

W powiecie zgłoszone zostały plany inwestycyjne obejmujące 2 029 punktów adresowych, w tym 1 973 unikalne punkty adresowe.

W tabeli nr 5.5 przedstawiono liczbę punktów adresowych na terenie powiatu, objętych planami inwestycyjnymi do zrealizowania ze środków własnych inwestorów.

Tabela 5.5: Liczba punktów adresowych ze zgłoszonymi planami inwestycyjnymi finansowanymi ze środków własnych inwestora.	
Powiat	Liczba punktów adresowych objętych planami inwestycyjnymi
Ełk	241
Ełk	1 216
Kalinowo	167
Prostki	221
Stare Juchy	184
SUMA	2 029

Plany inwestycyjne realizowane ze środków publicznych

W powiecie zgłoszone zostały plany inwestycyjne obejmujące 0 punktów adresowych. Realizowanych jest 0 projektów z KPO i 0 projektów z FER. Dane pochodzą z systemu SIMBA i odnoszą się do umów o dofinansowanie zawartych do dnia 30 września 2025.

W tabeli nr 5.6 przedstawiono liczbę punktów adresowych na terenie powiatu, objętych planami inwestycyjnymi do zrealizowania ze środków publicznych.

Tabela 5.6: Liczba punktów adresowych ze zgłoszonymi planami inwestycyjnymi realizowanymi ze środków publicznych.

Gmina	Liczba punktów adresowych objętych planami inwestycyjnymi
Ełk	0
Ełk	0
Kalinowo	0
Prostki	0
Stare Juchy	0
SUMA	0

5.1. Gmina Ełk

TERC: 2805011

Statystyki ogólne

W gminie jest 3 800 punktów adresowych. Na koniec września 2025 roku w zasięgu stacjonarnego dostępu do usług szerokopasmowych były 3 722 punkty adresowe. Na wskazanym obszarze było 190 białych plam NGA, w tym 78 pozostało bez żadnego zasięgu. Od 1 stycznia 2023 do 30 września 2025 roku obywatele zgłosili 173 zapotrzebowania na internet i 10 weryfikacji danych w systemie internet.gov.pl.

W tabeli nr 5.1.1 przedstawiono przedsiębiorców telekomunikacyjnych działających na terenie gminy i świadczących usługi stacjonarnego dostępu do usług szerokopasmowych.

Tabela 5.1.1: Podmiot w zależności od rodzaju usług.			
Podmiot	Detal	Hurt	Hurt-Detal
EXATEL S.A.	X		
FAN-TEX Aleksander Grzegorz Hirsztritt	X		
HEXA TELECOM Sp. z o.o.	X		
INEA SPÓŁKA Z OGRANICZONĄ ODPOWIEDZIALNOŚCIĄ	X		
KOBA sp. z o.o.	X		
LANDTECH Spółka z ograniczoną odpowiedzialnością	X		
MONTMAY sp. z o.o.		X	
MULTIMEDIA POLSKA BIZNES SPÓŁKA AKCYJNA	X		
MULTIMEDIA POLSKA SPÓŁKA Z OGRANICZONĄ ODPOWIEDZIALNOŚCIĄ	X	X	X
Marcin Stąpór STA KOM	X		
NAUKOWA I AKADEMICKA SIEĆ KOMPUTEROWA - PAŃSTWOWY INSTYTUT BADAWCZY	X		
NETIA SPÓŁKA AKCYJNA			X
NEXERA F2 SPÓŁKA Z OGRANICZONĄ ODPOWIEDZIALNOŚCIĄ		X	
NEXERA Sp. z o.o.		X	
ORANGE POLSKA S.A.	X	X	X
P4 SPÓŁKA Z OGRANICZONĄ ODPOWIEDZIALNOŚCIĄ	X		
POLKOMTEL Sp. z o.o.	X		
RFC INTERNET SPÓŁKA Z OGRANICZONĄ ODPOWIEDZIALNOŚCIĄ	X		
SQS POLSKA Szymon Wysokiński	X		

Podmiot	Detal	Hurt	Hurt-Detal
T-MOBILE POLSKA S.A.	X		
TK TELEKOM Sp. z o.o.			X
TOWERLINK POLAND SPÓŁKA Z OGRANICZONĄ ODPOWIEDZIALNOŚCIĄ		X	
VECTRA S.A.	X		
VERIZON POLSKA sp. z o.o.	X		
ŚWIATŁOWÓD INWESTYCJE SPÓŁKA Z OGRANICZONĄ ODPOWIEDZIALNOŚCIĄ		X	

W tabeli nr 5.1.2 przedstawiono liczbowy i procentowy podział na punkty adresowe w zależności od rodzaju zasięgu na terenie gminy.

Tabela 5.1.2: Podział na rodzaje usług i zasięgów.

	Liczba adresów	Udział %
Rzeczywisty	2 896	76,21%
Hurtowy (wyłącznie)	820	21,58%
Teoretyczny (wyłącznie)	6	0,16%
Brak zasięgu	78	2,05%
SUMA	3 800	100%

Zasięgi sieci

W tabeli nr 5.1.3 przedstawiono liczbowo i procentowo liczbę zasięgów oraz liczbę punktów adresowych na terenie gminy w zależności od przepustowości.

Tabela 5.1.3: Liczba zasięgów i adresów w podziale na przepustowość.

Przepustowość [Mb/s]	Liczba zasięgów	Udział %	Liczba punktów adresowych	Udział %
2	3 471	11,55%	26	0,70%
10	297	0,99%	2	0,05%
20	16	0,05%	0	0,00%
30	1 541	5,13%	54	1,45%
40	292	0,97%	13	0,35%
50	1 190	3,96%	14	0,38%
60	142	0,47%	3	0,08%
70	56	0,19%	0	0,00%
80	13	0,04%	0	0,00%
90	0	0,00%	0	0,00%
100	147	0,49%	1	0,03%
200	12	0,04%	0	0,00%
300	6	0,02%	0	0,00%

Przepustowość [Mb/s]	Liczba zasięgów	Udział %	Liczba punktów adresowych	Udział %
400	0	0,00%	0	0,00%
500	0	0,00%	0	0,00%
600	2 690	8,95%	1	0,03%
700	0	0,00%	0	0,00%
800	0	0,00%	0	0,00%
900	3 862	12,85%	5	0,13%
1000	12 362	41,14%	133	3,57%
2000	171	0,57%	42	1,13%
3000	0	0,00%	0	0,00%
4000	0	0,00%	0	0,00%
5000	0	0,00%	0	0,00%
6000	2	0,01%	0	0,00%
7000	0	0,00%	0	0,00%
8000	348	1,16%	3	0,08%
9000	0	0,00%	0	0,00%
10000	3 428	11,41%	3 425	92,02%
SUMA	30 046	100%	3 722	100%

W tabeli nr 5.1.4 przedstawiono liczbę zasięgów w gminie w zależności od rodzaju medium.

Tabela 5.1.4: Liczba zasięgów z podziałem na medium.		
Medium	Liczba zasięgów	Udział %
światłowodowe	19 720	65,63%
kablowe współosiowe miedziane	3 188	10,61%
kablowe parowe miedziane	6 073	20,21%
radiowe (FWA)	1 065	3,54%
SUMA	30 046	100%

Plany inwestycyjne (komercyjne)

W gminie zgłoszone zostały plany inwestycyjne obejmujące 241 punktów adresowych. Zgłoszone plany inwestycyjne przewidują objęcie w kolejnych 3 latach zasięgiem stacjonarnego dostępu do usług szerokopasmowych:

- 66 punktów adresowych znajdujących się już w zasięgu rzeczywistym;
- 121 punktów adresowych znajdujących się już w zasięgu wyłącznie hurtowym;
- 1 punkt adresowy znajdujący się już w zasięgu teoretycznym;
- 36 punktów adresowych znajdujących się w planie inwestycyjnym ze środków publicznych;
- 0 punktów adresowych znajdujących się w innym planie inwestycyjnym ze środków prywatnych;

- 53 punkty adresowe będące białymi plamami (bez zasięgu).

Plany inwestycyjne realizowane ze środków publicznych

W gminie zgłoszone zostały plany inwestycyjne obejmujące 0 punktów adresowych.

Realizowanych jest 0 projektów z KPO i 0 projektów z FER. Dane pochodzą z systemu SIMBA i odnoszą się do umów o dofinansowanie zawartych do dnia 30 września 2025.

W tabeli nr 5.1.5 przedstawiono liczbę punktów adresowych na terenie gminy, objętych planami inwestycyjnymi do zrealizowania ze środków publicznych.

Tabela 5.1.5: Liczba punktów adresowych ze zgłoszonymi planami inwestycyjnymi realizowanymi ze środków publicznych.

Numer projektu	Beneficjent	Liczba PA
Brak danych		

Mapa planów inwestycyjnych

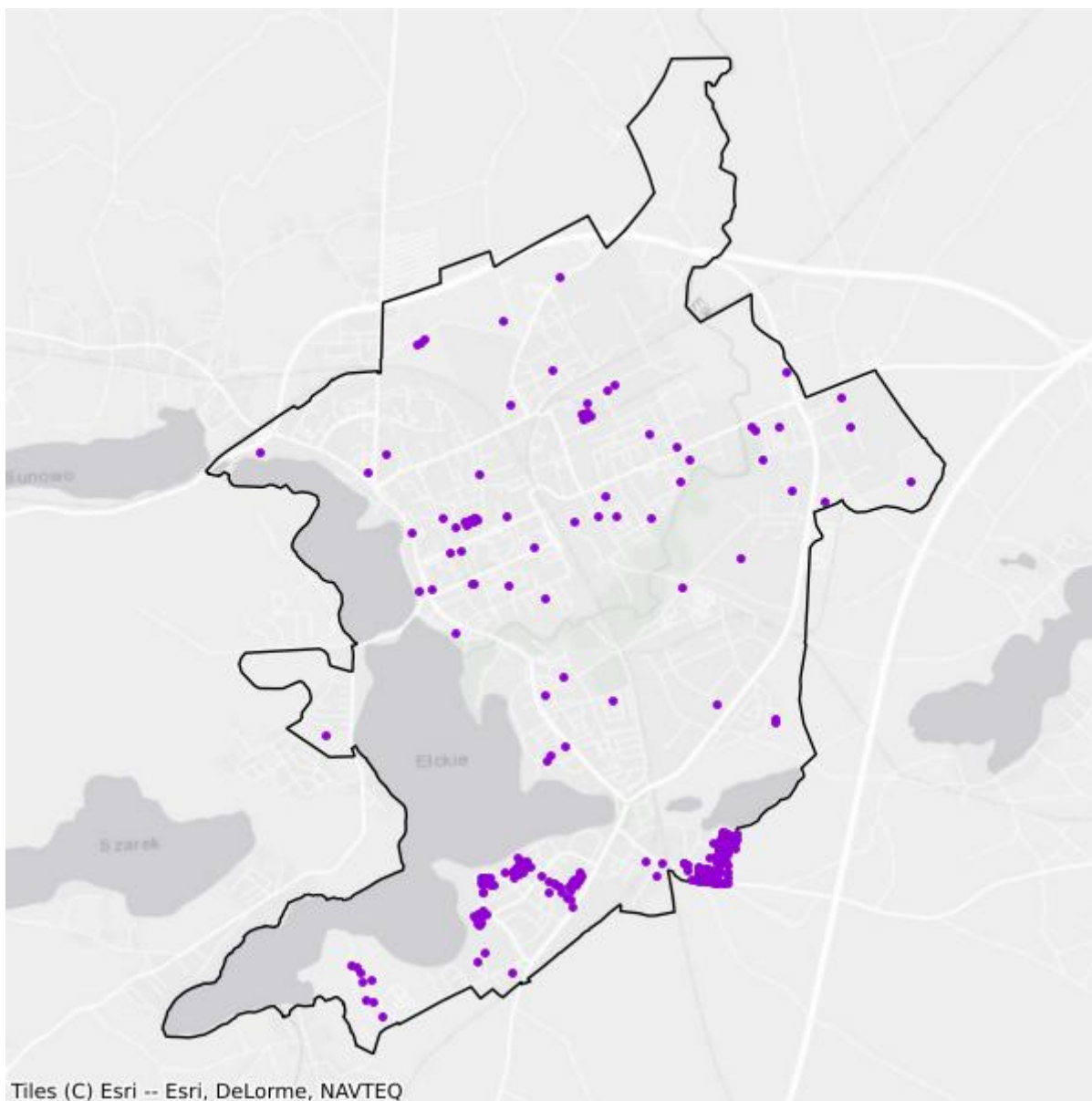

- Plany inwestycyjne realizowane ze środków prywatnych
- Plany inwestycyjne realizowane ze środków publicznych

Mapa białych plam

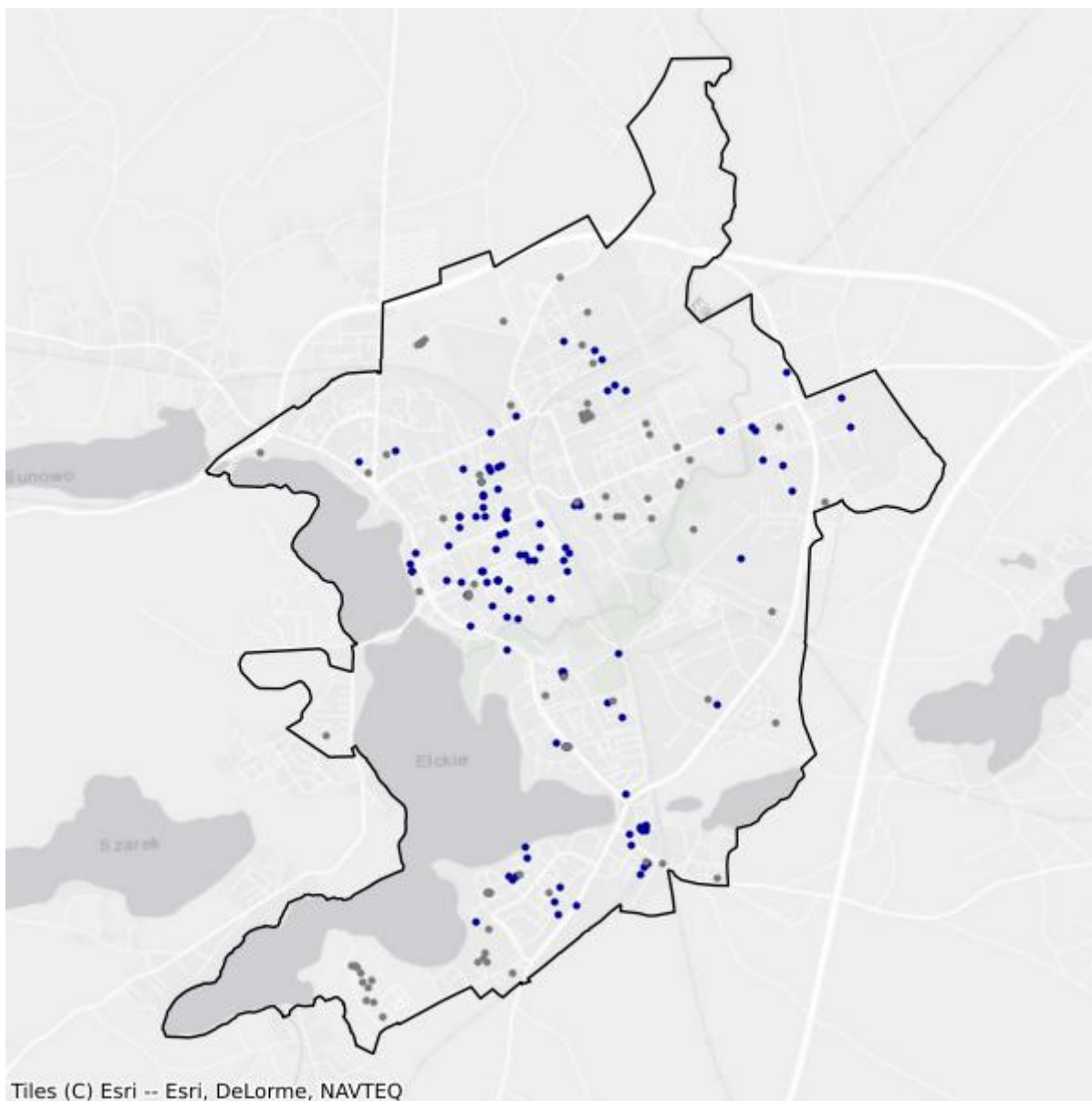

- Białe plamy
- W zasięgu poniżej 100 Mb/s

5.2. Gmina Ełk

TERC: 2805022

Statystyki ogólne

W gminie jest 4 810 punktów adresowych. Na koniec września 2025 roku w zasięgu stacjonarnego dostępu do usług szerokopasmowych były 2 493 punkty adresowe. Na wskazanym obszarze były 2 543 białe plamy NGA, w tym 2 317 pozostało bez żadnego zasięgu. Od 1 stycznia 2023 do 30 września 2025 roku obywatele zgłosili 211 zapotrzebowań na internet i 10 weryfikacji danych w systemie internet.gov.pl.

W tabeli nr 5.2.1 przedstawiono przedsiębiorców telekomunikacyjnych działających na terenie gminy i świadczących usługi stacjonarnego dostępu do usług szerokopasmowych.

Tabela 5.2.1: Podmiot w zależności od rodzaju usług.			
Podmiot	Detal	Hurt	Hurt-Detal
EXATEL S.A.	X		
FAN-TEX Aleksander Grzegorz Hirsztritt	X		
NAUKOWA I AKADEMICKA SIEĆ KOMPUTEROWA - PAŃSTWOWY INSTYTUT BADAWCZY	X		
NETIA SPÓŁKA AKCYJNA			X
NEXERA F2 SPÓŁKA Z OGRANICZONĄ ODPOWIEDZIALNOŚCIĄ		X	
NEXERA FIBER SPÓŁKA Z OGRANICZONĄ ODPOWIEDZIALNOŚCIĄ		X	
NEXERA Sp. z o.o.		X	
ORANGE POLSKA S.A.	X	X	X
P4 SPÓŁKA Z OGRANICZONĄ ODPOWIEDZIALNOŚCIĄ	X		
POLKOMTEL Sp. z o.o.	X		
RFC INTERNET SPÓŁKA Z OGRANICZONĄ ODPOWIEDZIALNOŚCIĄ	X		
T-MOBILE POLSKA S.A.	X		
TOWERLINK POLAND SPÓŁKA Z OGRANICZONĄ ODPOWIEDZIALNOŚCIĄ		X	
VECTRA S.A.	X		

W tabeli nr 5.2.2 przedstawiono liczbowy i procentowy podział na punkty adresowe w zależności od rodzaju zasięgu na terenie gminy.

Tabela 5.2.2: Podział na rodzaje usług i zasięgów.

	Liczba adresów	Udział %
Rzeczywisty	2 291	47,63%
Hurtowy (wyłącznie)	190	3,95%
Teoretyczny (wyłącznie)	12	0,25%
Brak zasięgu	2 317	48,17%
SUMA	4 810	100%

Zasięgi sieci

W tabeli nr 5.2.3 przedstawiono liczbowo i procentowo liczbę zasięgów oraz liczbę punktów adresowych na terenie gminy w zależności od przepustowości.

Tabela 5.2.3: Liczba zasięgów i adresów w podziale na przepustowość.

Przepustowość [Mb/s]	Liczba zasięgów	Udział %	Liczba punktów adresowych	Udział %
2	124	1,04%	17	0,68%
10	0	0,00%	0	0,00%
20	0	0,00%	0	0,00%
30	112	0,94%	12	0,48%
40	90	0,75%	8	0,32%
50	835	6,98%	176	7,06%
60	85	0,71%	6	0,24%
70	66	0,55%	5	0,20%
80	26	0,22%	2	0,08%
90	0	0,00%	0	0,00%
100	6	0,05%	2	0,08%
200	0	0,00%	0	0,00%
300	2	0,02%	1	0,04%
400	0	0,00%	0	0,00%
500	0	0,00%	0	0,00%
600	0	0,00%	0	0,00%
700	0	0,00%	0	0,00%
800	0	0,00%	0	0,00%
900	1 479	12,37%	3	0,12%
1000	9 128	76,34%	2 260	90,65%
2000	0	0,00%	0	0,00%
3000	0	0,00%	0	0,00%
4000	0	0,00%	0	0,00%
5000	0	0,00%	0	0,00%
6000	3	0,03%	0	0,00%

Przepustowość [Mb/s]	Liczba zasięgów	Udział %	Liczba punktów adresowych	Udział %
7000	0	0,00%	0	0,00%
8000	0	0,00%	0	0,00%
9000	0	0,00%	0	0,00%
10000	1	0,01%	1	0,04%
SUMA	11 957	100%	2 493	100%

W tabeli nr 5.2.4 przedstawiono liczbę zasięgów w gminie w zależności od rodzaju medium.

Tabela 5.2.4: Liczba zasięgów z podziałem na medium.		
Medium	Liczba zasięgów	Udział %
światłowodowe	10 619	88,81%
kablowe współosiowe miedziane	0	0,00%
kablowe parowe miedziane	557	4,66%
radiowe (FWA)	781	6,53%
SUMA	11 957	100%

Plany inwestycyjne (komercyjne)

W gminie zgłoszone zostały plany inwestycyjne obejmujące 1 216 punktów adresowych. Zgłoszone plany inwestycyjne przewidują objęcie w kolejnych 3 latach zasięgiem stacjonarnego dostępu do usług szerokopasmowych:

- 195 punktów adresowych znajdujących się już w zasięgu rzeczywistym;
- 14 punktów adresowych znajdujących się już w zasięgu wyłącznie hurtowym;
- 2 punkty adresowe znajdujące się już w zasięgu teoretycznym;
- 683 punkty adresowe znajdujące się w planie inwestycyjnym ze środków publicznych;
- 55 punktów adresowych znajdujących się w innym planie inwestycyjnym ze środków prywatnych;
- 950 punktów adresowych będących białymi plamami (bez zasięgu).

Plany inwestycyjne realizowane ze środków publicznych

W gminie zgłoszone zostały plany inwestycyjne obejmujące 0 punktów adresowych. Realizowanych jest 0 projektów z KPO i 0 projektów z FERC. Dane pochodzą z systemu SIMBA i odnoszą się do umów o dofinansowanie zawartych do dnia 30 września 2025.

W tabeli nr 5.2.5 przedstawiono liczbę punktów adresowych na terenie gminy, objętych planami inwestycyjnymi do zrealizowania ze środków publicznych.

Tabela 5.2.5: Liczba punktów adresowych ze zgłoszonymi planami inwestycyjnymi realizowanymi ze środków publicznych.		
Numer projektu	Beneficjent	Liczba PA
Brak danych		

Mapa planów inwestycyjnych

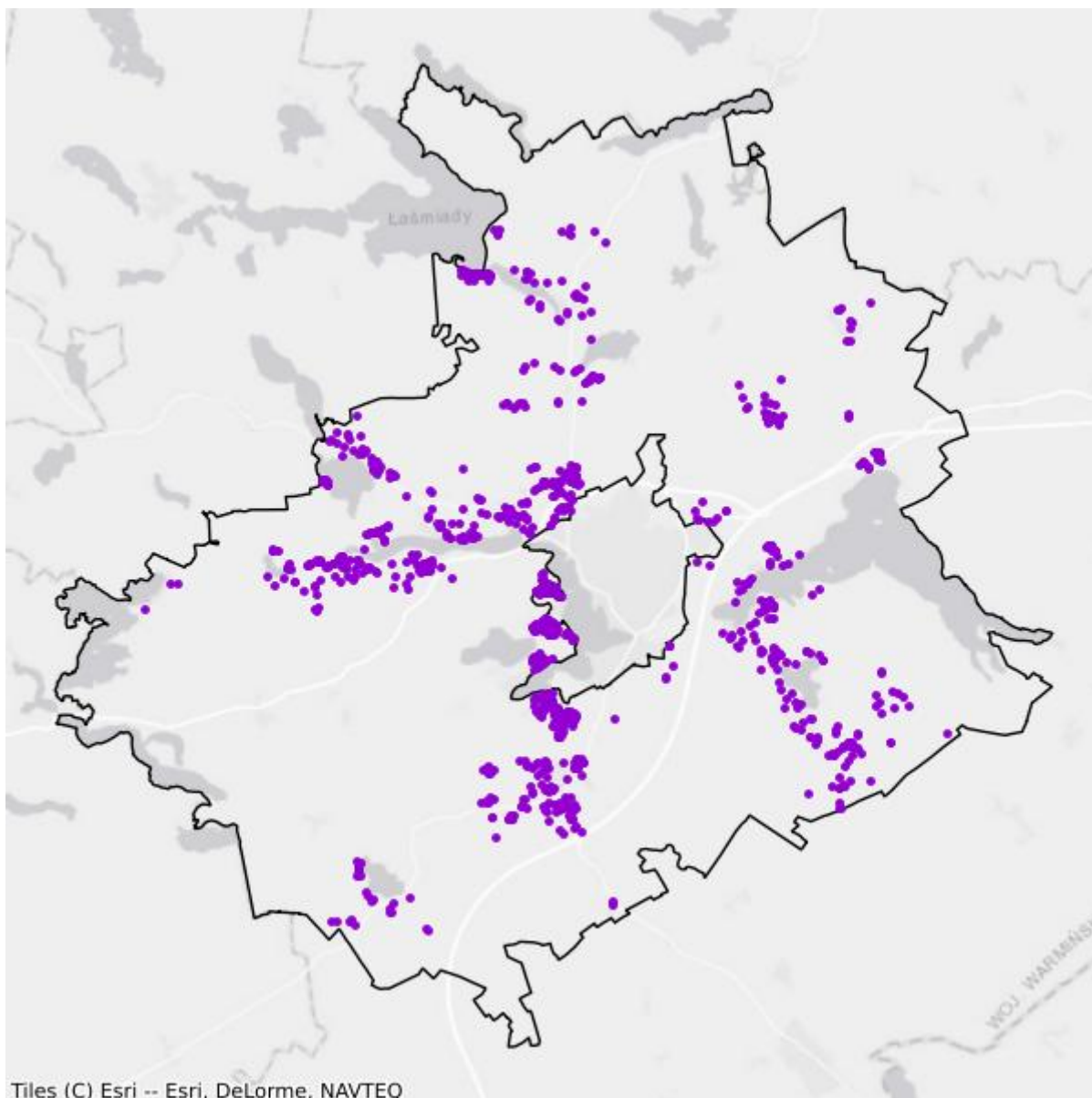

- Plany inwestycyjne realizowane ze środków prywatnych
- Plany inwestycyjne realizowane ze środków publicznych

Mapa białych plam

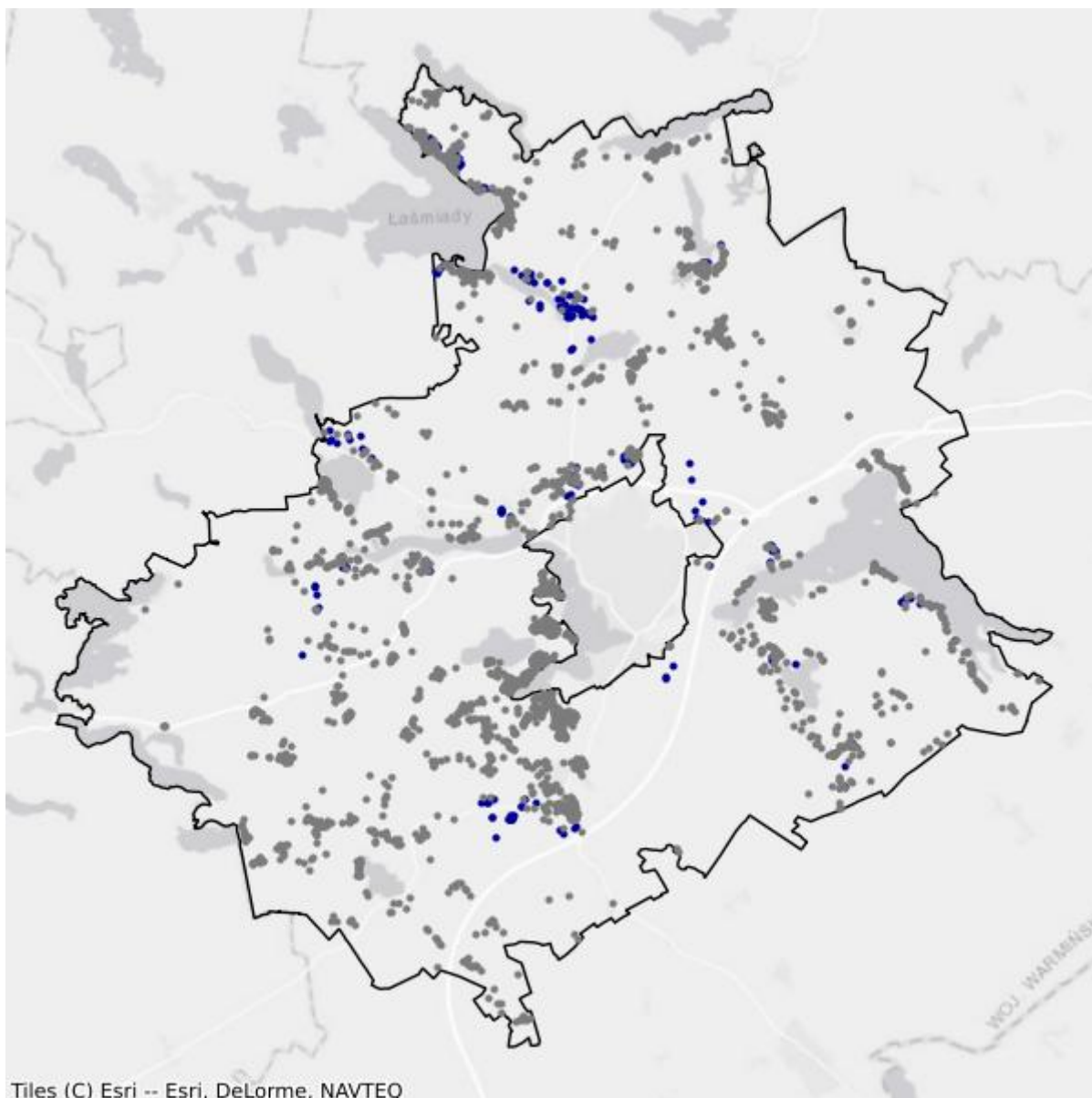

- Białe plamy
- W zasięgu poniżej 100 Mb/s

5.3. Gmina Kalinowo

TERC: 2805032

Statystyki ogólne

W gminie jest 1 569 punktów adresowych. Na koniec września 2025 roku w zasięgu stacjonarnego dostępu do usług szerokopasmowych było 576 punktów adresowych. Na wskazanym obszarze było 1 097 białych plam NGA, w tym 993 pozostały bez żadnego zasięgu. Od 1 stycznia 2023 do 30 września 2025 roku obywatele zgłosili 70 zapotrzebowań na internet i 0 weryfikacji danych w systemie internet.gov.pl.

W tabeli nr 5.3.1 przedstawiono przedsiębiorców telekomunikacyjnych działających na terenie gminy i świadczących usługi stacjonarnego dostępu do usług szerokopasmowych.

Tabela 5.3.1: Podmiot w zależności od rodzaju usług.			
Podmiot	Detal	Hurt	Hurt-Detal
EXATEL S.A.	X		
FAN-TEX Aleksander Grzegorz Hirsztritt	X		
NAUKOWA I AKADEMICKA SIEĆ KOMPUTEROWA - PAŃSTWOWY INSTYTUT BADAWCZY	X		
NETIA SPÓŁKA AKCYJNA			X
NEXERA Sp. z o.o.		X	
ORANGE POLSKA S.A.	X	X	X
P4 SPÓŁKA Z OGRANICZONĄ ODPOWIEDZIALNOŚCIĄ	X		
POLKOMTEL Sp. z o.o.	X		
RFC INTERNET SPÓŁKA Z OGRANICZONĄ ODPOWIEDZIALNOŚCIĄ	X		
T-MOBILE POLSKA S.A.	X		
VECTRA S.A.	X		

W tabeli nr 5.3.2 przedstawiono liczbowy i procentowy podział na punkty adresowe w zależności od rodzaju zasięgu na terenie gminy.

Tabela 5.3.2: Podział na rodzaje usług i zasięgów.		
	Liczba adresów	Udział %
Rzeczywisty	565	36,01%
Hurtowy (wyłącznie)	11	0,70%
Teoretyczny (wyłącznie)	0	0,00%

	Liczba adresów	Udział %
Brak zasięgu	993	63,29%
SUMA	1 569	100%

Zasięgi sieci

W tabeli nr 5.3.3 przedstawiono liczbowo i procentowo liczbę zasięgów oraz liczbę punktów adresowych na terenie gminy w zależności od przepustowości.

Tabela 5.3.3: Liczba zasięgów i adresów w podziale na przepustowość.					
Przepustowość [Mb/s]	Liczba zasięgów	Udział %	Liczba punktów adresowych	Udział %	
2	0	0,00%	0	0,00%	
10	0	0,00%	0	0,00%	
20	0	0,00%	0	0,00%	
30	109	2,51%	3	0,52%	
40	49	1,13%	0	0,00%	
50	197	4,55%	96	16,67%	
60	24	0,55%	4	0,69%	
70	29	0,67%	1	0,17%	
80	1	0,02%	0	0,00%	
90	0	0,00%	0	0,00%	
100	4	0,09%	3	0,52%	
200	0	0,00%	0	0,00%	
300	0	0,00%	0	0,00%	
400	0	0,00%	0	0,00%	
500	0	0,00%	0	0,00%	
600	0	0,00%	0	0,00%	
700	0	0,00%	0	0,00%	
800	0	0,00%	0	0,00%	
900	851	19,64%	0	0,00%	
1000	3 070	70,84%	469	81,42%	
2000	0	0,00%	0	0,00%	
3000	0	0,00%	0	0,00%	
4000	0	0,00%	0	0,00%	
5000	0	0,00%	0	0,00%	
6000	0	0,00%	0	0,00%	
7000	0	0,00%	0	0,00%	
8000	0	0,00%	0	0,00%	
9000	0	0,00%	0	0,00%	

Przepustowość [Mb/s]	Liczba zasięgów	Udział %	Liczba punktów adresowych	Udział %
10000	0	0,00%	0	0,00%
SUMA	4 334	100%	576	100%

W tabeli nr 5.3.4 przedstawiono liczbę zasięgów w gminie w zależności od rodzaju medium.

Tabela 5.3.4: Liczba zasięgów z podziałem na medium.		
Medium	Liczba zasięgów	Udział %
światłowodowe	3 925	90,56%
kablowe współosiowe miedziane	0	0,00%
kablowe parowe miedziane	255	5,88%
radiowe (FWA)	154	3,55%
SUMA	4 334	100%

Plany inwestycyjne (komercyjne)

W gminie zgłoszone zostały plany inwestycyjne obejmujące 167 punktów adresowych. Zgłoszone plany inwestycyjne przewidują objęcie w kolejnych 3 latach zasięgiem stacjonarnego dostępu do usług szerokopasmowych:

- 56 punktów adresowych znajdujących się już w zasięgu rzeczywistym;
- 0 punktów adresowych znajdujących się już w zasięgu wyłącznie hurtowym;
- 0 punktów adresowych znajdujących się już w zasięgu teoretycznym;
- 101 punktów adresowych znajdujących się w planie inwestycyjnym ze środków publicznych;
- 0 punktów adresowych znajdujących się w innym planie inwestycyjnym ze środków prywatnych;
- 111 punktów adresowych będących białymi plamami (bez zasięgu).

Plany inwestycyjne realizowane ze środków publicznych

W gminie zgłoszone zostały plany inwestycyjne obejmujące 0 punktów adresowych. Realizowanych jest 0 projektów z KPO i 0 projektów z FER. Dane pochodzą z systemu SIMBA i odnoszą się do umów o dofinansowanie zawartych do dnia 30 września 2025.

W tabeli nr 5.3.5 przedstawiono liczbę punktów adresowych na terenie gminy, objętych planami inwestycyjnymi do zrealizowania ze środków publicznych.

Tabela 5.3.5: Liczba punktów adresowych ze zgłoszonymi planami inwestycyjnymi realizowanymi ze środków publicznych.		
Numer projektu	Beneficjent	Liczba PA
Brak danych		

Mapa planów inwestycyjnych

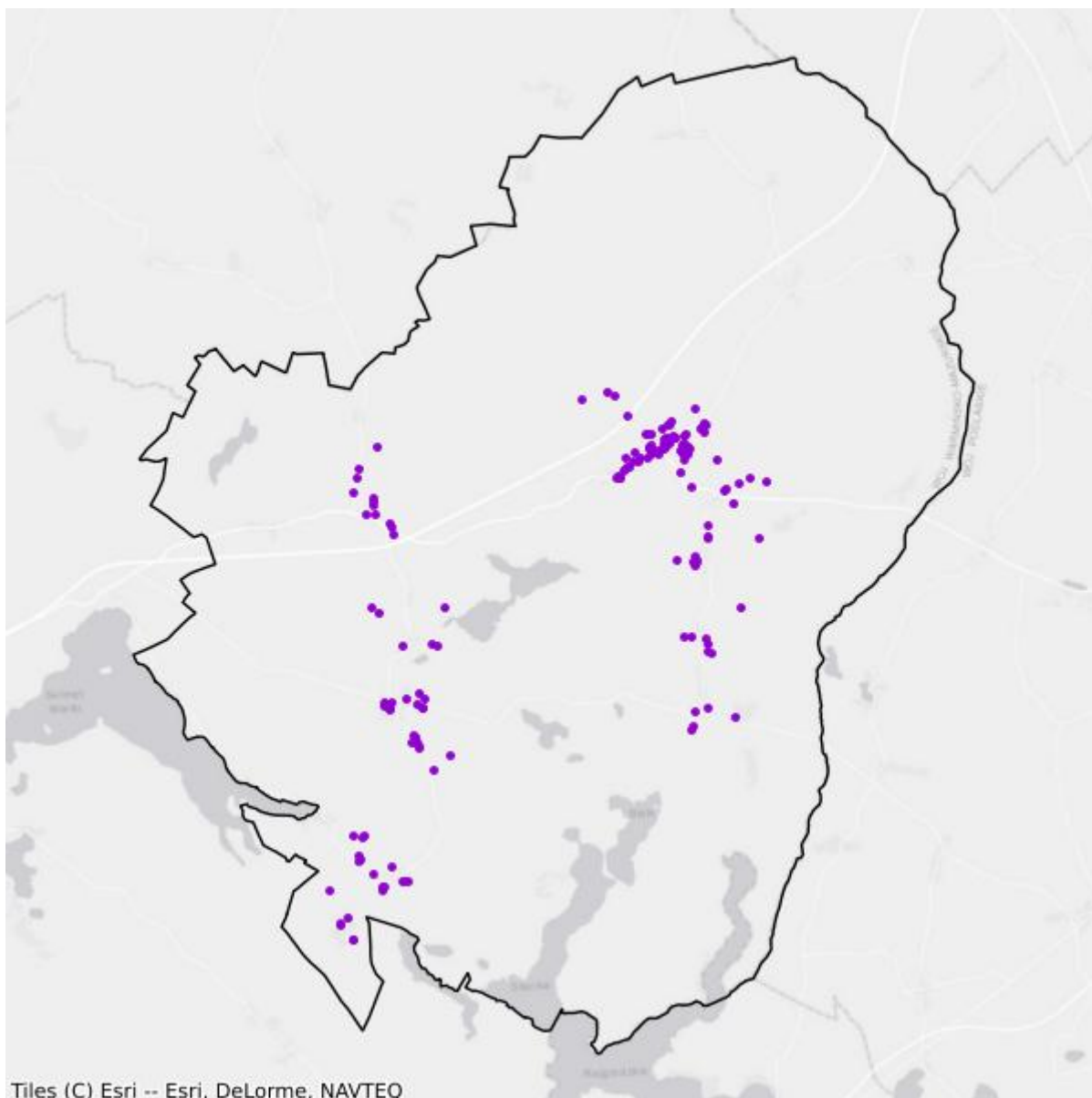

- Plany inwestycyjne realizowane ze środków prywatnych
- Plany inwestycyjne realizowane ze środków publicznych

Mapa białych plam

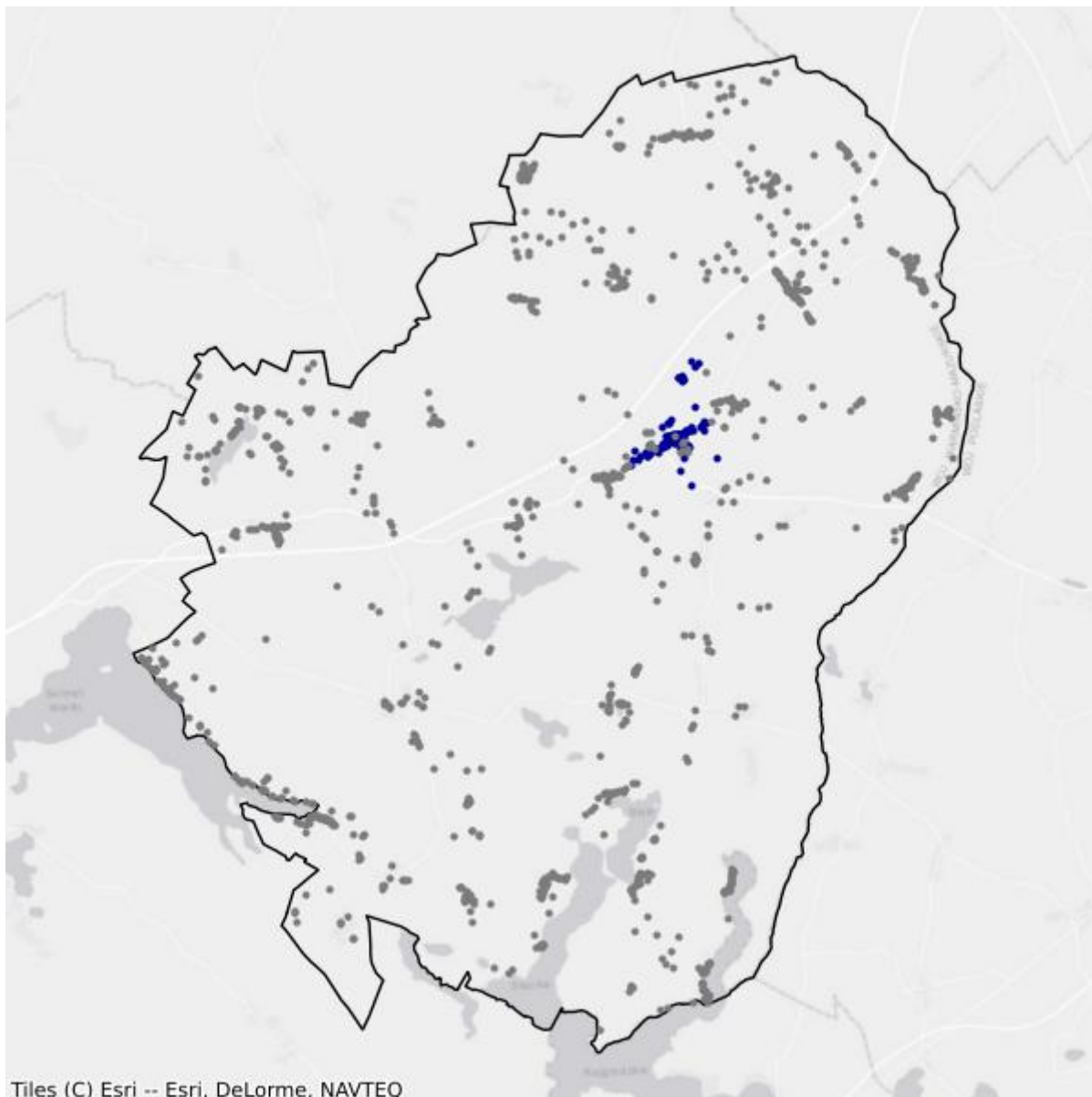

- Białe plamy
- W zasięgu poniżej 100 Mb/s

5.4. Gmina Prostki

TERC: 2805042

Statystyki ogólne

W gminie jest 1 656 punktów adresowych. Na koniec września 2025 roku w zasięgu stacjonarnego dostępu do usług szerokopasmowych było 1 169 punktów adresowych. Na wskazanym obszarze było 559 białych plam NGA, w tym 487 pozostało bez żadnego zasięgu. Od 1 stycznia 2023 do 30 września 2025 roku obywatele zgłosili 30 zapotrzebowań na internet i 2 weryfikacje danych w systemie internet.gov.pl.

W tabeli nr 5.4.1 przedstawiono przedsiębiorców telekomunikacyjnych działających na terenie gminy i świadczących usługi stacjonarnego dostępu do usług szerokopasmowych.

Tabela 5.4.1: Podmiot w zależności od rodzaju usług.			
Podmiot	Detal	Hurt	Hurt-Detal
EXATEL S.A.	X		
FAN-TEX Aleksander Grzegorz Hirsztritt	X		
INEA SPÓŁKA Z OGRANICZONĄ ODPOWIEDZIALNOŚCIĄ	X		
NAUKOWA I AKADEMICKA SIEĆ KOMPUTEROWA - PAŃSTWOWY INSTYTUT BADAWCZY	X		
NET-COM Tomasz Łaguna	X		
NETIA SPÓŁKA AKCYJNA			X
NEXERA F2 SPÓŁKA Z OGRANICZONĄ ODPOWIEDZIALNOŚCIĄ		X	
NEXERA Sp. z o.o.		X	
ORANGE POLSKA S.A.	X	X	X
P4 SPÓŁKA Z OGRANICZONĄ ODPOWIEDZIALNOŚCIĄ	X		
POLKOMTEL Sp. z o.o.	X		
RFC INTERNET SPÓŁKA Z OGRANICZONĄ ODPOWIEDZIALNOŚCIĄ	X		
T-MOBILE POLSKA S.A.	X		
VECTRA S.A.	X		
ŚWIATŁOWÓD INWESTYCJE SPÓŁKA Z OGRANICZONĄ ODPOWIEDZIALNOŚCIĄ		X	

W tabeli nr 5.4.2 przedstawiono liczbowy i procentowy podział na punkty adresowe w zależności od rodzaju zasięgu na terenie gminy.

Tabela 5.4.2: Podział na rodzaje usług i zasięgów.

	Liczba adresów	Udział %
Rzeczywisty	1 080	65,22%
Hurtowy (wyłącznie)	89	5,37%
Teoretyczny (wyłącznie)	0	0,00%
Brak zasięgu	487	29,41%
SUMA	1 656	100%

Zasięgi sieci

W tabeli nr 5.4.3 przedstawiono liczbowo i procentowo liczbę zasięgów oraz liczbę punktów adresowych na terenie gminy w zależności od przepustowości.

Tabela 5.4.3: Liczba zasięgów i adresów w podziale na przepustowość.

Przepustowość [Mb/s]	Liczba zasięgów	Udział %	Liczba punktów adresowych	Udział %
2	0	0,00%	0	0,00%
10	0	0,00%	0	0,00%
20	0	0,00%	0	0,00%
30	207	4,89%	15	1,28%
40	106	2,50%	14	1,20%
50	492	11,62%	15	1,28%
60	133	3,14%	11	0,94%
70	77	1,82%	17	1,45%
80	4	0,09%	0	0,00%
90	0	0,00%	0	0,00%
100	916	21,63%	540	46,19%
200	0	0,00%	0	0,00%
300	0	0,00%	0	0,00%
400	0	0,00%	0	0,00%
500	0	0,00%	0	0,00%
600	0	0,00%	0	0,00%
700	0	0,00%	0	0,00%
800	0	0,00%	0	0,00%
900	328	7,74%	0	0,00%
1000	1 896	44,77%	519	44,40%
2000	76	1,79%	38	3,25%
3000	0	0,00%	0	0,00%
4000	0	0,00%	0	0,00%
5000	0	0,00%	0	0,00%
6000	0	0,00%	0	0,00%

Przepustowość [Mb/s]	Liczba zasięgów	Udział %	Liczba punktów adresowych	Udział %
7000	0	0,00%	0	0,00%
8000	0	0,00%	0	0,00%
9000	0	0,00%	0	0,00%
10000	0	0,00%	0	0,00%
SUMA	4 235	100%	1 169	100%

W tabeli nr 5.4.4 przedstawiono liczbę zasięgów w gminie w zależności od rodzaju medium.

Tabela 5.4.4: Liczba zasięgów z podziałem na medium.		
Medium	Liczba zasięgów	Udział %
światłowodowe	2 306	54,45%
kablowe współosiowe miedziane	0	0,00%
kablowe parowe miedziane	625	14,76%
radiowe (FWA)	1 304	30,79%
SUMA	4 235	100%

Plany inwestycyjne (komercyjne)

W gminie zgłoszone zostały plany inwestycyjne obejmujące 221 punktów adresowych. Zgłoszone plany inwestycyjne przewidują objęcie w kolejnych 3 latach zasięgiem stacjonarnego dostępu do usług szerokopasmowych:

- 143 punkty adresowe znajdujące się już w zasięgu rzeczywistym;
- 0 punktów adresowych znajdujących się już w zasięgu wyłącznie hurtowym;
- 0 punktów adresowych znajdujących się już w zasięgu teoretycznym;
- 101 punktów adresowych znajdujących się w planie inwestycyjnym ze środków publicznych;
- 0 punktów adresowych znajdujących się w innym planie inwestycyjnym ze środków prywatnych;
- 78 punktów adresowych będących białymi plamami (bez zasięgu).

Plany inwestycyjne realizowane ze środków publicznych

W gminie zgłoszone zostały plany inwestycyjne obejmujące 0 punktów adresowych. Realizowanych jest 0 projektów z KPO i 0 projektów z FERC. Dane pochodzą z systemu SIMBA i odnoszą się do umów o dofinansowanie zawartych do dnia 30 września 2025.

W tabeli nr 5.4.5 przedstawiono liczbę punktów adresowych na terenie gminy, objętych planami inwestycyjnymi do zrealizowania ze środków publicznych.

Tabela 5.4.5: Liczba punktów adresowych ze zgłoszonymi planami inwestycyjnymi realizowanymi ze środków publicznych.

Numer projektu	Beneficjent	Liczba PA
Brak danych		

Mapa planów inwestycyjnych

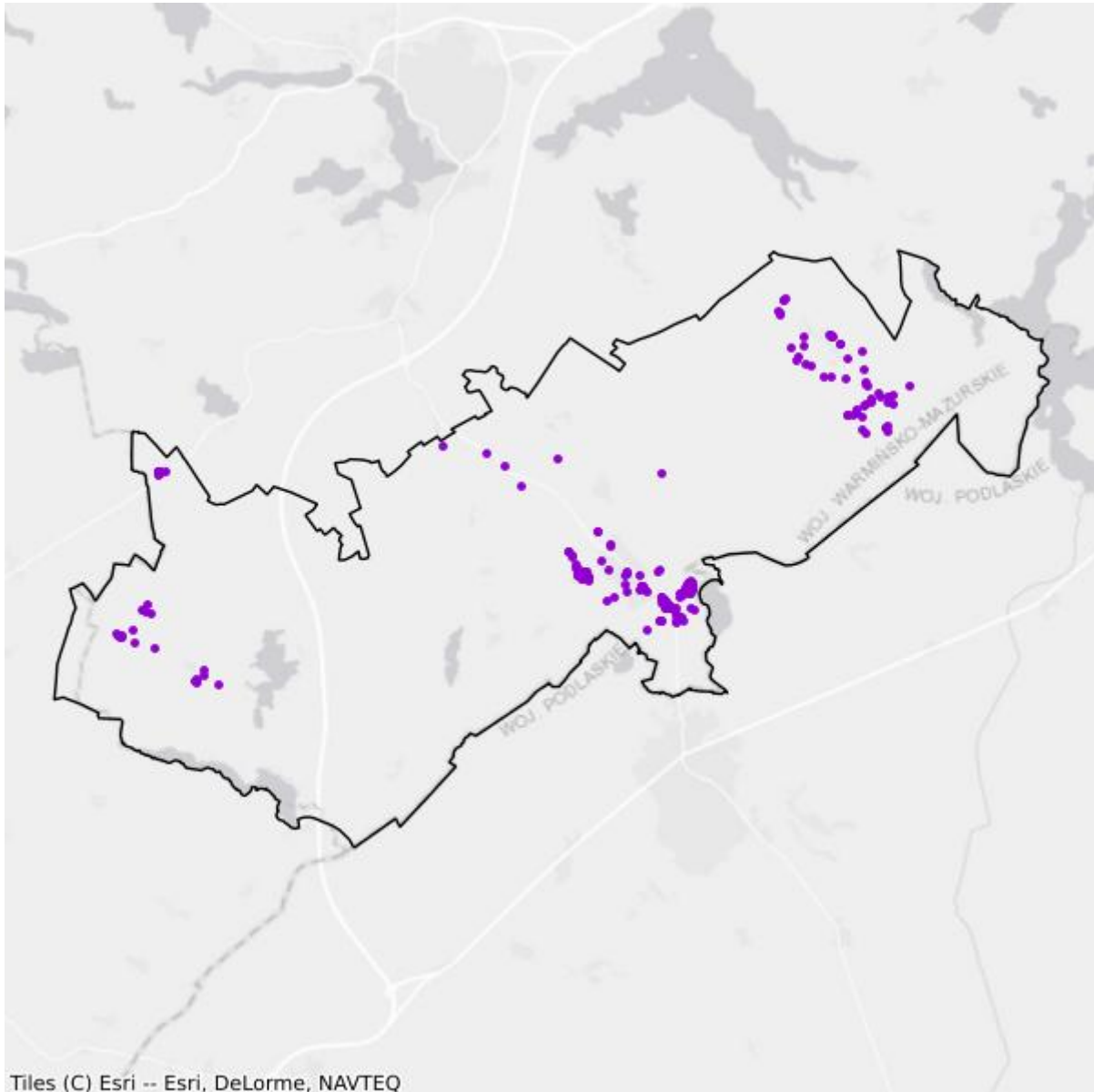

- Plany inwestycyjne realizowane ze środków prywatnych
- Plany inwestycyjne realizowane ze środków publicznych

Mapa białych plam

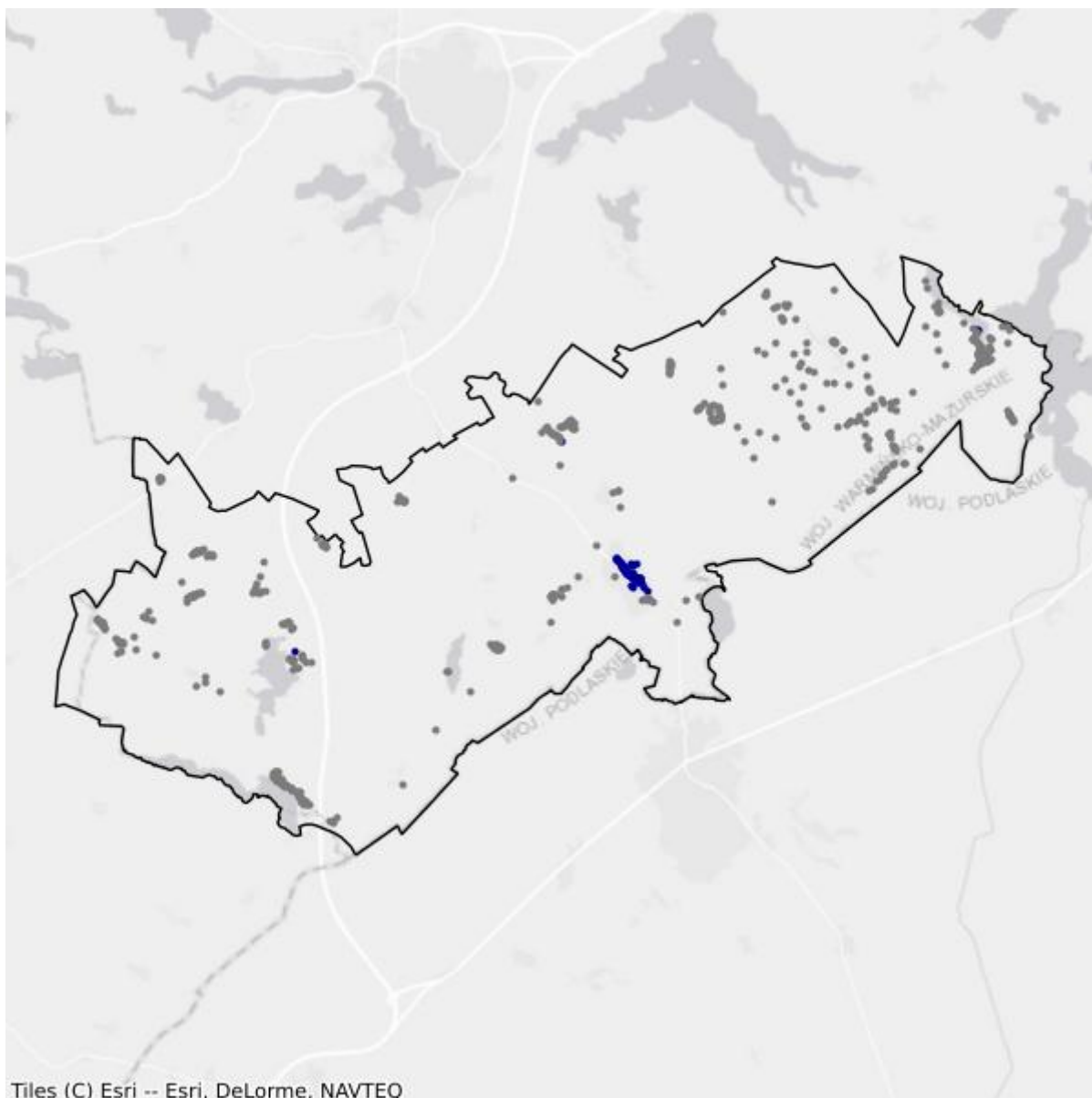

- Białe plamy
- W zasięgu poniżej 100 Mb/s

5.5. Gmina Stare Juchy

TERC: 2805052

Statystyki ogólne

W gminie są 1 372 punkty adresowe. Na koniec września 2025 roku w zasięgu stacjonarnego dostępu do usług szerokopasmowych było 491 punktów adresowych. Na wskazanym obszarze były 1 003 białe plamy NGA, w tym 881 pozostało bez żadnego zasięgu. Od 1 stycznia 2023 do 30 września 2025 roku obywatele zgłosili 41 zapotrzebowań na internet i 3 weryfikacje danych w systemie internet.gov.pl.

W tabeli nr 5.5.1 przedstawiono przedsiębiorców telekomunikacyjnych działających na terenie gminy i świadczących usługi stacjonarnego dostępu do usług szerokopasmowych.

Tabela 5.5.1: Podmiot w zależności od rodzaju usług.			
Podmiot	Detal	Hurt	Hurt-Detal
EXATEL S.A.	X		
FAN-TEX Aleksander Grzegorz Hirsztritt	X		
INEA SPÓŁKA Z OGRANICZONĄ ODPOWIEDZIALNOŚCIĄ	X		
NAUKOWA I AKADEMICKA SIEĆ KOMPUTEROWA - PAŃSTWOWY INSTYTUT BADAWCZY	X		
NETIA SPÓŁKA AKCYJNA			X
NEXERA F2 SPÓŁKA Z OGRANICZONĄ ODPOWIEDZIALNOŚCIĄ		X	
NEXERA FIBER SPÓŁKA Z OGRANICZONĄ ODPOWIEDZIALNOŚCIĄ		X	
NEXERA Sp. z o.o.		X	
ORANGE POLSKA S.A.	X	X	X
P4 SPÓŁKA Z OGRANICZONĄ ODPOWIEDZIALNOŚCIĄ	X		
POLKOMTEL Sp. z o.o.	X		
RFC INTERNET SPÓŁKA Z OGRANICZONĄ ODPOWIEDZIALNOŚCIĄ	X		
T-MOBILE POLSKA S.A.	X		
TOWERLINK POLAND SPÓŁKA Z OGRANICZONĄ ODPOWIEDZIALNOŚCIĄ		X	
VECTRA S.A.	X		
ŚWIATŁOWÓD INWESTYCJE SPÓŁKA Z OGRANICZONĄ ODPOWIEDZIALNOŚCIĄ		X	

W tabeli nr 5.5.2 przedstawiono liczbowy i procentowy podział na punkty adresowe w zależności od rodzaju zasięgu na terenie gminy.

Tabela 5.5.2: Podział na rodzaje usług i zasięgów.

	Liczba adresów	Udział %
Rzeczywisty	466	33,97%
Hurtowy (wyłącznie)	22	1,60%
Teoretyczny (wyłącznie)	3	0,22%
Brak zasięgu	881	64,21%
SUMA	1 372	100%

Zasięgi sieci

W tabeli nr 5.5.3 przedstawiono liczbowo i procentowo liczbę zasięgów oraz liczbę punktów adresowych na terenie gminy w zależności od przepustowości.

Tabela 5.5.3: Liczba zasięgów i adresów w podziale na przepustowość.

Przepustowość [Mb/s]	Liczba zasięgów	Udział %	Liczba punktów adresowych	Udział %
2	0	0,00%	0	0,00%
10	1	0,03%	1	0,20%
20	0	0,00%	0	0,00%
30	254	7,10%	2	0,41%
40	157	4,39%	2	0,41%
50	373	10,43%	92	18,74%
60	73	2,04%	17	3,46%
70	9	0,25%	3	0,61%
80	9	0,25%	5	1,02%
90	0	0,00%	0	0,00%
100	1	0,03%	1	0,20%
200	0	0,00%	0	0,00%
300	0	0,00%	0	0,00%
400	0	0,00%	0	0,00%
500	0	0,00%	0	0,00%
600	0	0,00%	0	0,00%
700	0	0,00%	0	0,00%
800	0	0,00%	0	0,00%
900	441	12,34%	0	0,00%
1000	1 959	54,80%	219	44,60%
2000	298	8,34%	149	30,35%
3000	0	0,00%	0	0,00%
4000	0	0,00%	0	0,00%
5000	0	0,00%	0	0,00%
6000	0	0,00%	0	0,00%

Przepustowość [Mb/s]	Liczba zasięgów	Udział %	Liczba punktów adresowych	Udział %
7000	0	0,00%	0	0,00%
8000	0	0,00%	0	0,00%
9000	0	0,00%	0	0,00%
10000	0	0,00%	0	0,00%
SUMA	3 575	100%	491	100%

W tabeli nr 5.5.4 przedstawiono liczbę zasięgów w gminie w zależności od rodzaju medium.

Tabela 5.5.4: Liczba zasięgów z podziałem na medium.

Medium	Liczba zasięgów	Udział %
światłowodowe	2 699	75,50%
kablowe współosiowe miedziane	0	0,00%
kablowe parowe miedziane	572	16,00%
radiowe (FWA)	304	8,50%
SUMA	3 575	100%

Plany inwestycyjne (komercyjne)

W gminie zgłoszone zostały plany inwestycyjne obejmujące 184 punkty adresowe. Zgłoszone plany inwestycyjne przewidują objęcie w kolejnych 3 latach zasięgiem stacjonarnego dostępu do usług szerokopasmowych:

- 109 punktów adresowych znajdujących się już w zasięgu rzeczywistym;
- 0 punktów adresowych znajdujących się już w zasięgu wyłącznie hurtowym;
- 1 punkt adresowy znajdujący się już w zasięgu teoretycznym;
- 68 punktów adresowych znajdujących się w planie inwestycyjnym ze środków publicznych;
- 1 punkt adresowy znajdujący się w innym planie inwestycyjnym ze środków prywatnych;
- 73 punkty adresowe będące białymi plamami (bez zasięgu).

Plany inwestycyjne realizowane ze środków publicznych

W gminie zgłoszone zostały plany inwestycyjne obejmujące 0 punktów adresowych. Realizowanych jest 0 projektów z KPO i 0 projektów z FER. Dane pochodzą z systemu SIMBA i odnoszą się do umów o dofinansowanie zawartych do dnia 30 września 2025.

W tabeli nr 5.5.5 przedstawiono liczbę punktów adresowych na terenie gminy, objętych planami inwestycyjnymi do zrealizowania ze środków publicznych.

Tabela 5.5.5: Liczba punktów adresowych ze zgłoszonymi planami inwestycyjnymi realizowanymi ze środków publicznych.

Numer projektu	Beneficjent	Liczba PA
Brak danych		

Mapa planów inwestycyjnych

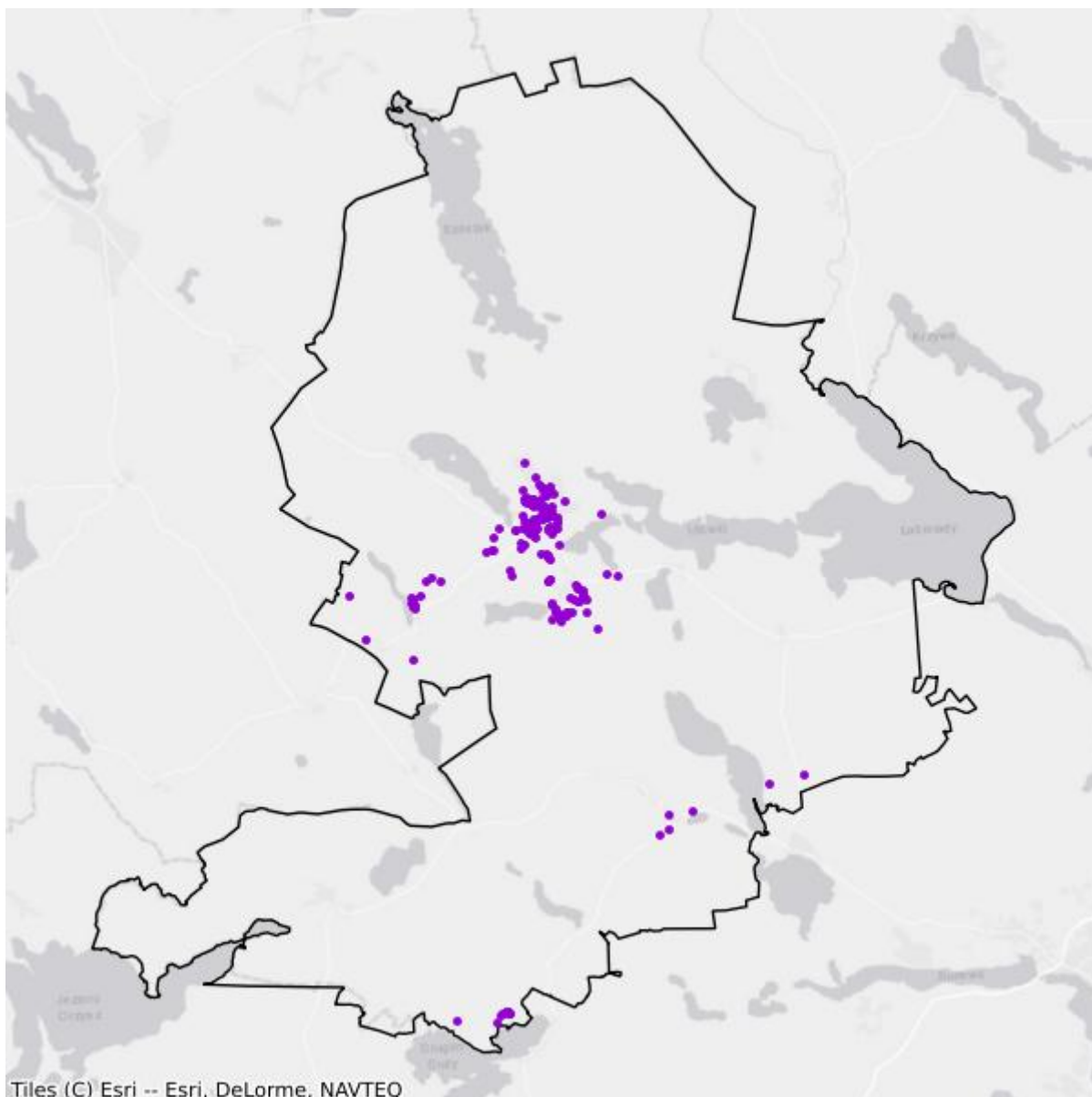

- Plany inwestycyjne realizowane ze środków prywatnych
- Plany inwestycyjne realizowane ze środków publicznych

Mapa białych plam

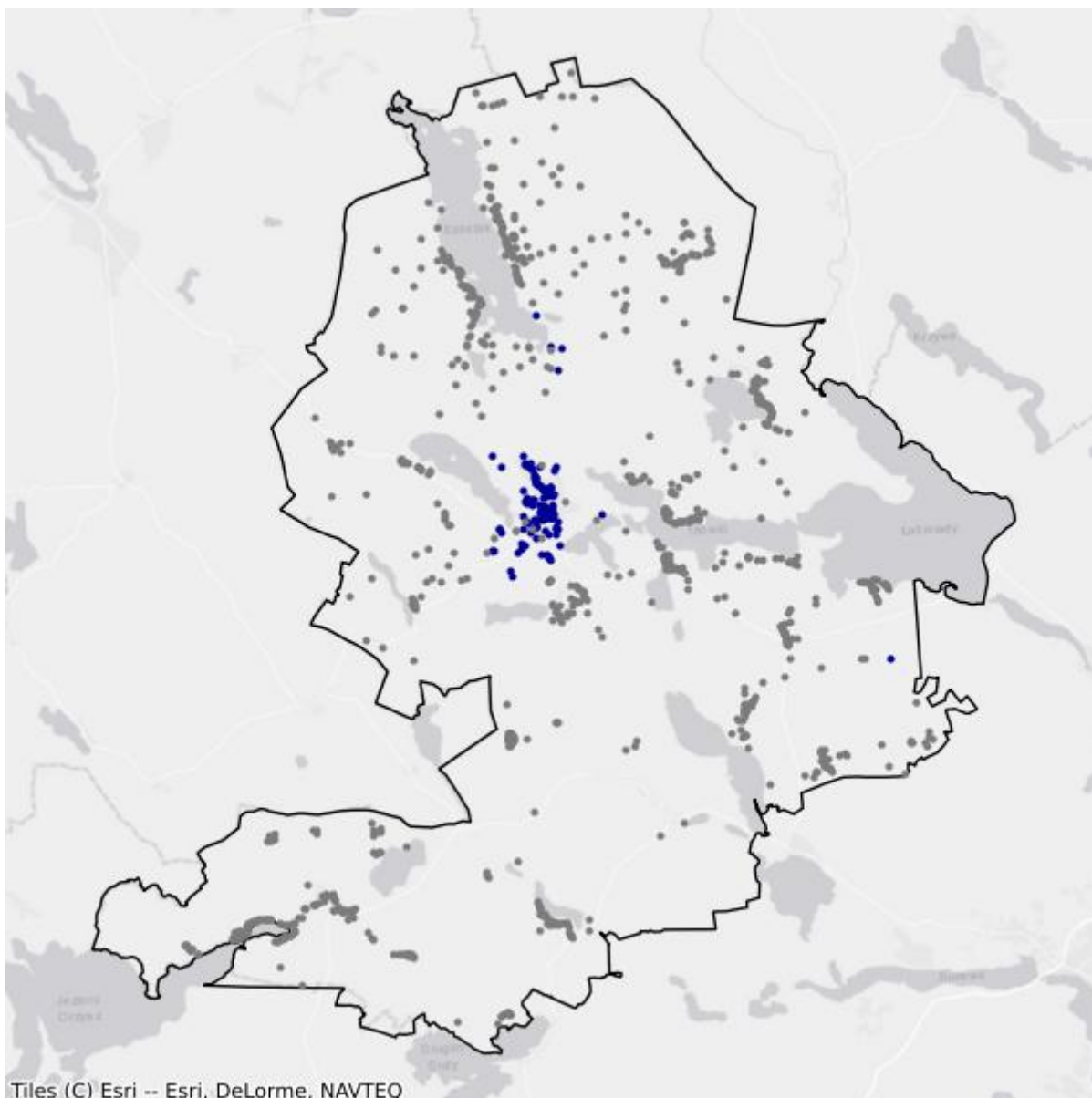

- Białe plamy
- W zasięgu poniżej 100 Mb/s

6. Powiat giżycki

TERC: 2806

Statystyki ogólne

W powiecie są 11 502 punkty adresowe. Na koniec września 2025 roku w zasięgu stacjonarnego dostępu do usług szerokopasmowych było 6 340 punktów adresowych. Na wskazanym obszarze były 7 344 białe plamy NGA, w tym 5 162 pozostały bez żadnego zasięgu. Od 1 stycznia 2023 do 30 września 2025 roku obywatele zgłosili 807 zapotrzebowań na internet i 26 weryfikacji danych w systemie internet.gov.pl.

Na terenie powiatu działa 21 przedsiębiorców telekomunikacyjnych świadczących usługi stacjonarnego dostępu do usług szerokopasmowych, w tym:

- 14 świadczących wyłącznie usługi detaliczne;
- 3 świadczących wyłącznie usługi hurtowe;
- 4 świadczących usługi hurtowo-detaliczne.

W tabeli nr 6.1 przedstawiono liczbę zasięgów i punktów adresowych w zasięgu na terenie powiatu.

Tabela 6.1: Liczba zasięgów i punktów adresowych w zasięgu na terenie powiatu.			
Gmina	Liczba zasięgów zgłoszonych przez podmioty zobowiązane do raportowania	Liczba punktów adresowych objętych zasięgiem	Liczba punktów adresowych ogółem
Giżycko	17 245	2 407	2 461
Giżycko	6 922	1 207	3 401
Kruklanki	4 336	686	1 096
Miłki	6 727	1 004	1 567
Ryn	2 817	460	1 386
Wydminy	4 214	576	1 591
SUMA	42 261	6 340	11 502

W tabeli nr 6.2 przedstawiono liczbowy i procentowy podział na punkty adresowe w zależności od rodzaju zasięgu na terenie powiatu.

Tabela 6.2: Podział na rodzaje usług i zasięgów.		
	Liczba adresów	Udział %
Rzeczywisty	4 988	43,37%
Hurtowy (wyłącznie)	839	7,29%

	Liczba adresów	Udział %
Teoretyczny (wyłącznie)	513	4,46%
Brak zasięgu	5 162	44,88%
SUMA	11 502	100%

Zasięgi sieci

W tabeli nr 6.3 przedstawiono liczbowo i procentowo liczbę zasięgów oraz liczbę punktów adresowych na terenie powiatu w zależności od przepustowości.

Tabela 6.3: Liczba zasięgów i adresów w podziale na przepustowość.				
Przepustowość [Mb/s]	Liczba zasięgów	Udział %	Liczba punktów adresowych	Udział %
2	3 002	7,10%	112	1,77%
10	391	0,93%	3	0,05%
20	17	0,04%	0	0,00%
30	5 476	12,96%	1 267	19,98%
40	472	1,12%	54	0,85%
50	2 339	5,53%	686	10,82%
60	440	1,04%	38	0,60%
70	131	0,31%	8	0,13%
80	44	0,10%	14	0,22%
90	0	0,00%	0	0,00%
100	64	0,15%	17	0,27%
200	0	0,00%	0	0,00%
300	2	0,00%	0	0,00%
400	0	0,00%	0	0,00%
500	2	0,00%	1	0,02%
600	1 035	2,45%	4	0,06%
700	0	0,00%	0	0,00%
800	189	0,45%	59	0,93%
900	6 541	15,48%	1	0,02%
1000	19 997	47,32%	3 017	47,59%
2000	2 117	5,01%	1 058	16,69%
3000	0	0,00%	0	0,00%
4000	1	0,00%	0	0,00%
5000	0	0,00%	0	0,00%
6000	1	0,00%	1	0,02%
7000	0	0,00%	0	0,00%
8000	0	0,00%	0	0,00%
9000	0	0,00%	0	0,00%

Przepustowość [Mb/s]	Liczba zasięgów	Udział %	Liczba punktów adresowych	Udział %
10000	0	0,00%	0	0,00%
SUMA	42 261	100%	6 340	100%

W tabeli nr 6.4 przedstawiono liczbę zasięgów w powiecie w zależności od rodzaju medium.

Tabela 6.4: Liczba zasięgów z podziałem na medium.		
Medium	Liczba zasięgów	Udział %
światłowodowe	27 345	64,71%
kablowe współosiowe miedziane	2 602	6,16%
kablowe parowe miedziane	6 918	16,37%
radiowe (FWA)	5 396	12,77%
SUMA	42 261	100%

Plany inwestycyjne (komercyjne)

W powiecie zgłoszone zostały plany inwestycyjne obejmujące 5 447 punktów adresowych, w tym 4 676 unikalnych punktów adresowych.

W tabeli nr 6.5 przedstawiono liczbę punktów adresowych na terenie powiatu, objętych planami inwestycyjnymi do zrealizowania ze środków własnych inwestorów.

Tabela 6.5: Liczba punktów adresowych ze zgłoszonymi planami inwestycyjnymi finansowanymi ze środków własnych inwestora.	
Powiat	Liczba punktów adresowych objętych planami inwestycyjnymi
Giżycko	1 698
Giżycko	1 586
Kruklanki	322
Miłki	452
Ryn	300
Wydminy	1 089
SUMA	5 447

Plany inwestycyjne realizowane ze środków publicznych

W powiecie zgłoszone zostały plany inwestycyjne obejmujące 2 949 punktów adresowych. Realizowane są 2 projekty z KPO i 1 projekt z FER. Dane pochodzą z systemu SIMBA i odnoszą się do umów o dofinansowanie zawartych do dnia 30 września 2025.

W tabeli nr 6.6 przedstawiono liczbę punktów adresowych na terenie powiatu, objętych planami inwestycyjnymi do zrealizowania ze środków publicznych.

Tabela 6.6: Liczba punktów adresowych ze zgłoszonymi planami inwestycyjnymi realizowanymi ze środków publicznych.

Gmina	Liczba punktów adresowych objętych planami inwestycyjnymi
Giżycko	105
Giżycko	390
Kruklanki	610
Miłki	808
Ryn	213
Wydminy	823
SUMA	2 949

6.1. Gmina Giżycko

TERC: 2806011

Statystyki ogólne

W gminie jest 2 461 punktów adresowych. Na koniec września 2025 roku w zasięgu stacjonarnego dostępu do usług szerokopasmowych było 2 407 punktów adresowych. Na wskazanym obszarze były 1 253 białe plamy NGA, w tym 54 pozostały bez żadnego zasięgu. Od 1 stycznia 2023 do 30 września 2025 roku obywatele zgłosili 208 zapotrzebowań na internet i 5 weryfikacji danych w systemie internet.gov.pl.

W tabeli nr 6.1.1 przedstawiono przedsiębiorców telekomunikacyjnych działających na terenie gminy i świadczących usługi stacjonarnego dostępu do usług szerokopasmowych.

Tabela 6.1.1: Podmiot w zależności od rodzaju usług.			
Podmiot	Detal	Hurt	Hurt-Detal
"MATCOM" Marcin Sebastian Ziótek	X		
"STARNET TELECOM" SPÓŁKA Z OGRANICZONĄ ODPOWIEDZIALNOŚCIĄ	X		
ARTNETWORKS ARTUR JACZERKOWSKI	X		
EXATEL S.A.	X		
INEA SPÓŁKA Z OGRANICZONĄ ODPOWIEDZIALNOŚCIĄ	X		
LANDTECH Spółka z ograniczoną odpowiedzialnością	X		
MULTIMEDIA POLSKA BIZNES SPÓŁKA AKCYJNA	X		
MULTIMEDIA POLSKA SPÓŁKA Z OGRANICZONĄ ODPOWIEDZIALNOŚCIĄ	X	X	X
NAUKOWA I AKADEMICKA SIEĆ KOMPUTEROWA - PAŃSTWOWY INSTYTUT BADAWCZY	X		
NETIA SPÓŁKA AKCYJNA			X
NEXERA Sp. z o.o.		X	
ORANGE POLSKA S.A.	X	X	X
P4 SPÓŁKA Z OGRANICZONĄ ODPOWIEDZIALNOŚCIĄ	X		
POLKOMTEL Sp. z o.o.	X		
RFC INTERNET SPÓŁKA Z OGRANICZONĄ ODPOWIEDZIALNOŚCIĄ	X		
T-MOBILE POLSKA S.A.	X		
TOWERLINK POLAND SPÓŁKA Z OGRANICZONĄ ODPOWIEDZIALNOŚCIĄ		X	
VECTRA S.A.	X		
		X	

Podmiot	Detal	Hurt	Hurt-Detal
ŚWIATŁOWÓD INWESTYCJE SPÓŁKA Z OGRANICZONĄ ODPOWIEDZIALNOŚCIĄ			

W tabeli nr 6.1.2 przedstawiono liczbowy i procentowy podział na punkty adresowe w zależności od rodzaju zasięgu na terenie gminy.

Tabela 6.1.2: Podział na rodzaje usług i zasięgów.		
	Liczba adresów	Udział %
Rzeczywisty	1 421	57,74%
Hurtowy (wyłącznie)	655	26,62%
Teoretyczny (wyłącznie)	331	13,45%
Brak zasięgu	54	2,19%
SUMA	2 461	100%

Zasięgi sieci

W tabeli nr 6.1.3 przedstawiono liczbowo i procentowo liczbę zasięgów oraz liczbę punktów adresowych na terenie gminy w zależności od przepustowości.

Tabela 6.1.3: Liczba zasięgów i adresów w podziale na przepustowość.				
Przepustowość [Mb/s]	Liczba zasięgów	Udział %	Liczba punktów adresowych	Udział %
2	2 728	15,82%	22	0,91%
10	383	2,22%	1	0,04%
20	17	0,10%	0	0,00%
30	3 576	20,74%	1 041	43,25%
40	204	1,18%	27	1,12%
50	444	2,57%	98	4,07%
60	133	0,77%	6	0,25%
70	9	0,05%	0	0,00%
80	16	0,09%	4	0,17%
90	0	0,00%	0	0,00%
100	42	0,24%	9	0,37%
200	0	0,00%	0	0,00%
300	2	0,01%	0	0,00%
400	0	0,00%	0	0,00%
500	2	0,01%	1	0,04%
600	938	5,44%	1	0,04%
700	0	0,00%	0	0,00%
800	0	0,00%	0	0,00%

Przepustowość [Mb/s]	Liczba zasięgów	Udział %	Liczba punktów adresowych	Udział %
900	1 607	9,32%	1	0,04%
1000	6 083	35,27%	666	27,67%
2000	1 059	6,14%	529	21,98%
3000	0	0,00%	0	0,00%
4000	1	0,01%	0	0,00%
5000	0	0,00%	0	0,00%
6000	1	0,01%	1	0,04%
7000	0	0,00%	0	0,00%
8000	0	0,00%	0	0,00%
9000	0	0,00%	0	0,00%
10000	0	0,00%	0	0,00%
SUMA	17 245	100%	2 407	100%

W tabeli nr 6.1.4 przedstawiono liczbę zasięgów w gminie w zależności od rodzaju medium.

Tabela 6.1.4: Liczba zasięgów z podziałem na medium.

Medium	Liczba zasięgów	Udział %
światłowodowe	7 405	42,94%
kablowe współosiowe miedziane	2 329	13,51%
kablowe parowe miedziane	4 870	28,24%
radiowe (FWA)	2 641	15,31%
SUMA	17 245	100%

Plany inwestycyjne (komercyjne)

W gminie zgłoszone zostały plany inwestycyjne obejmujące 1 698 punktów adresowych. Zgłoszone plany inwestycyjne przewidują objęcie w kolejnych 3 latach zasięgiem stacjonarnego dostępu do usług szerokopasmowych:

- 332 punkty adresowe znajdujące się już w zasięgu rzeczywistym;
- 448 punktów adresowych znajdujących się już w zasięgu wyłącznie hurtowym;
- 274 punkty adresowe znajdujące się już w zasięgu teoretycznym;
- 197 punktów adresowych znajdujących się w planie inwestycyjnym ze środków publicznych;
- 617 punktów adresowych znajdujących się w innym planie inwestycyjnym ze środków prywatnych;
- 27 punktów adresowych będących białymi plamami (bez zasięgu).

Plany inwestycyjne realizowane ze środków publicznych

W gminie zgłoszone zostały plany inwestycyjne obejmujące 105 punktów adresowych. Realizowany jest 1 projekt z KPO i 0 projektów z FERC. Dane pochodzą z systemu SIMBA i odnoszą się do umów o dofinansowanie zawartych do dnia 30 września 2025.

W tabeli nr 6.1.5 przedstawiono liczbę punktów adresowych na terenie gminy, objętych planami inwestycyjnymi do zrealizowania ze środków publicznych.

Tabela 6.1.5: Liczba punktów adresowych ze zgłoszonymi planami inwestycyjnymi realizowanymi ze środków publicznych.		
Numer projektu	Beneficjent	Liczba PA
KPOD.05.02-IW.06-0118/25	ORANGE POLSKA SPÓŁKA AKCYJNA	105
SUMA		105

Mapa planów inwestycyjnych

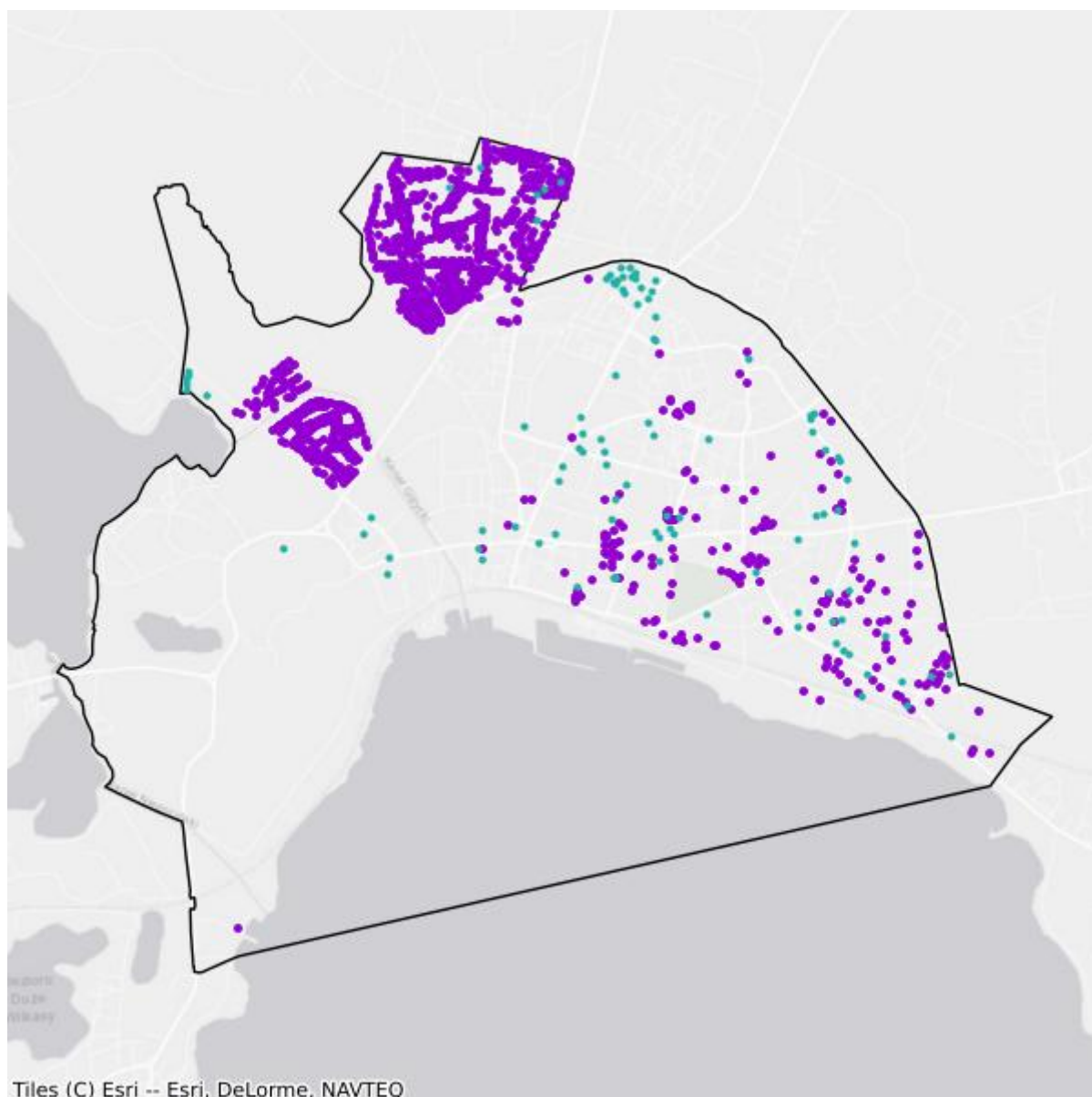

- Plany inwestycyjne realizowane ze środków prywatnych
- Plany inwestycyjne realizowane ze środków publicznych

Mapa białych plam

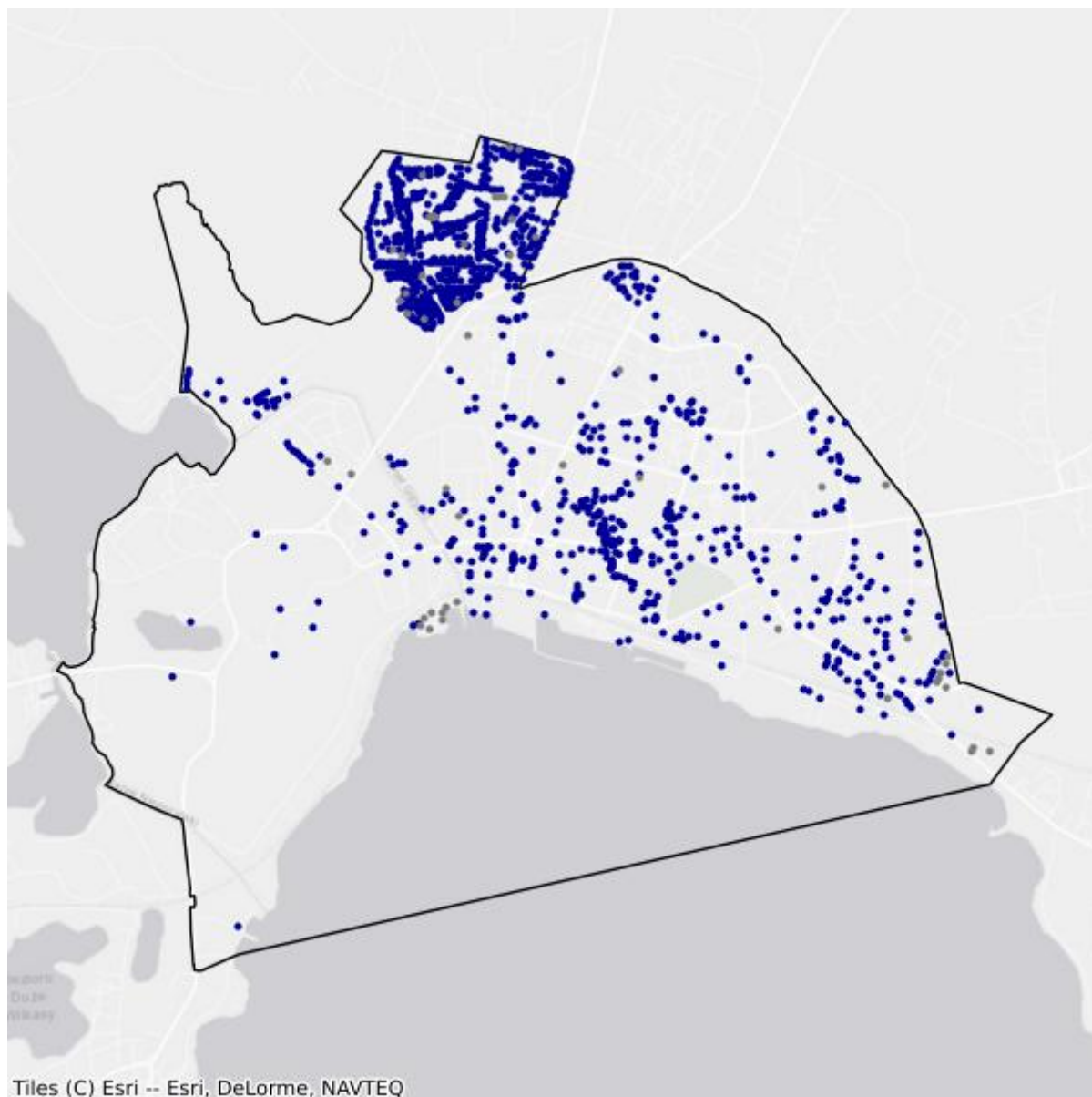

- Białe plamy
- W zasięgu poniżej 100 Mb/s

6.2. Gmina Giżycko

TERC: 2806042

Statystyki ogólne

W gminie jest 3 401 punktów adresowych. Na koniec września 2025 roku w zasięgu stacjonarnego dostępu do usług szerokopasmowych było 1 207 punktów adresowych. Na wskazanym obszarze były 2 804 białe plamy NGA, w tym 2 194 pozostały bez żadnego zasięgu. Od 1 stycznia 2023 do 30 września 2025 roku obywatele zgłosili 320 zapotrzebowań na internet i 6 weryfikacji danych w systemie internet.gov.pl.

W tabeli nr 6.2.1 przedstawiono przedsiębiorców telekomunikacyjnych działających na terenie gminy i świadczących usługi stacjonarnego dostępu do usług szerokopasmowych.

Tabela 6.2.1: Podmiot w zależności od rodzaju usług.			
Podmiot	Detal	Hurt	Hurt-Detal
"MATCOM" Marcin Sebastian Ziótek	X		
ARTNETWORKS ARTUR JACZERKOWSKI	X		
INEA SPÓŁKA Z OGRANICZONĄ ODPOWIEDZIALNOŚCIĄ	X		
MULTIMEDIA POLSKA SPÓŁKA Z OGRANICZONĄ ODPOWIEDZIALNOŚCIĄ		X	X
NAUKOWA I AKADEMICKA SIEĆ KOMPUTEROWA - PAŃSTWOWY INSTYTUT BADAWCZY	X		
NETIA SPÓŁKA AKCYJNA			X
NEXERA Sp. z o.o.		X	
ORANGE POLSKA S.A.	X	X	X
P4 SPÓŁKA Z OGRANICZONĄ ODPOWIEDZIALNOŚCIĄ	X		
POLKOMTEL Sp. z o.o.	X		
RFC INTERNET SPÓŁKA Z OGRANICZONĄ ODPOWIEDZIALNOŚCIĄ	X		
T-MOBILE POLSKA S.A.	X		
TOWERLINK POLAND SPÓŁKA Z OGRANICZONĄ ODPOWIEDZIALNOŚCIĄ		X	
VECTRA S.A.	X		
ŚWIATŁOWÓD INWESTYCJE SPÓŁKA Z OGRANICZONĄ ODPOWIEDZIALNOŚCIĄ		X	

W tabeli nr 6.2.2 przedstawiono liczbowy i procentowy podział na punkty adresowe w zależności od rodzaju zasięgu na terenie gminy.

Tabela 6.2.2: Podział na rodzaje usług i zasięgów.

	Liczba adresów	Udział %
Rzeczywisty	1 055	31,02%
Hurtowy (wyłącznie)	117	3,44%
Teoretyczny (wyłącznie)	35	1,03%
Brak zasięgu	2 194	64,51%
SUMA	3 401	100%

Zasięgi sieci

W tabeli nr 6.2.3 przedstawiono liczbowo i procentowo liczbę zasięgów oraz liczbę punktów adresowych na terenie gminy w zależności od przepustowości.

Tabela 6.2.3: Liczba zasięgów i adresów w podziale na przepustowość.

Przepustowość [Mb/s]	Liczba zasięgów	Udział %	Liczba punktów adresowych	Udział %
2	274	3,96%	90	7,46%
10	8	0,12%	2	0,17%
20	0	0,00%	0	0,00%
30	937	13,54%	48	3,98%
40	48	0,69%	4	0,33%
50	904	13,06%	457	37,86%
60	82	1,18%	5	0,41%
70	17	0,25%	0	0,00%
80	6	0,09%	4	0,33%
90	0	0,00%	0	0,00%
100	12	0,17%	5	0,41%
200	0	0,00%	0	0,00%
300	0	0,00%	0	0,00%
400	0	0,00%	0	0,00%
500	0	0,00%	0	0,00%
600	68	0,98%	3	0,25%
700	0	0,00%	0	0,00%
800	0	0,00%	0	0,00%
900	734	10,60%	0	0,00%
1000	3 170	45,80%	258	21,38%
2000	662	9,56%	331	27,42%
3000	0	0,00%	0	0,00%
4000	0	0,00%	0	0,00%
5000	0	0,00%	0	0,00%
6000	0	0,00%	0	0,00%

Przepustowość [Mb/s]	Liczba zasięgów	Udział %	Liczba punktów adresowych	Udział %
7000	0	0,00%	0	0,00%
8000	0	0,00%	0	0,00%
9000	0	0,00%	0	0,00%
10000	0	0,00%	0	0,00%
SUMA	6 922	100%	1 207	100%

W tabeli nr 6.2.4 przedstawiono liczbę zasięgów w gminie w zależności od rodzaju medium.

Tabela 6.2.4: Liczba zasięgów z podziałem na medium.		
Medium	Liczba zasięgów	Udział %
światłowodowe	4 561	65,89%
kablowe współosiowe miedziane	84	1,21%
kablowe parowe miedziane	776	11,21%
radiowe (FWA)	1 501	21,68%
SUMA	6 922	100%

Plany inwestycyjne (komercyjne)

W gminie zgłoszone zostały plany inwestycyjne obejmujące 1 586 punktów adresowych. Zgłoszone plany inwestycyjne przewidują objęcie w kolejnych 3 latach zasięgiem stacjonarnego dostępu do usług szerokopasmowych:

- 309 punktów adresowych znajdujących się już w zasięgu rzeczywistym;
- 50 punktów adresowych znajdujących się już w zasięgu wyłącznie hurtowym;
- 6 punktów adresowych znajdujących się już w zasięgu teoretycznym;
- 999 punktów adresowych znajdujących się w planie inwestycyjnym ze środków publicznych;
- 119 punktów adresowych znajdujących się w innym planie inwestycyjnym ze środków prywatnych;
- 1 102 punkty adresowe będące białymi plamami (bez zasięgu).

Plany inwestycyjne realizowane ze środków publicznych

W gminie zgłoszone zostały plany inwestycyjne obejmujące 390 punktów adresowych. Realizowany jest 1 projekt z KPO i 0 projektów z FER. Dane pochodzą z systemu SIMBA i odnoszą się do umów o dofinansowanie zawartych do dnia 30 września 2025.

W tabeli nr 6.2.5 przedstawiono liczbę punktów adresowych na terenie gminy, objętych planami inwestycyjnymi do zrealizowania ze środków publicznych.

Tabela 6.2.5: Liczba punktów adresowych ze zgłoszonymi planami inwestycyjnymi realizowanymi ze środków publicznych.

Numer projektu	Beneficjent	Liczba PA
KPOD.05.02-IW.06-0118/25	ORANGE POLSKA SPÓŁKA AKCYJNA	390
SUMA		390

Mapa planów inwestycyjnych

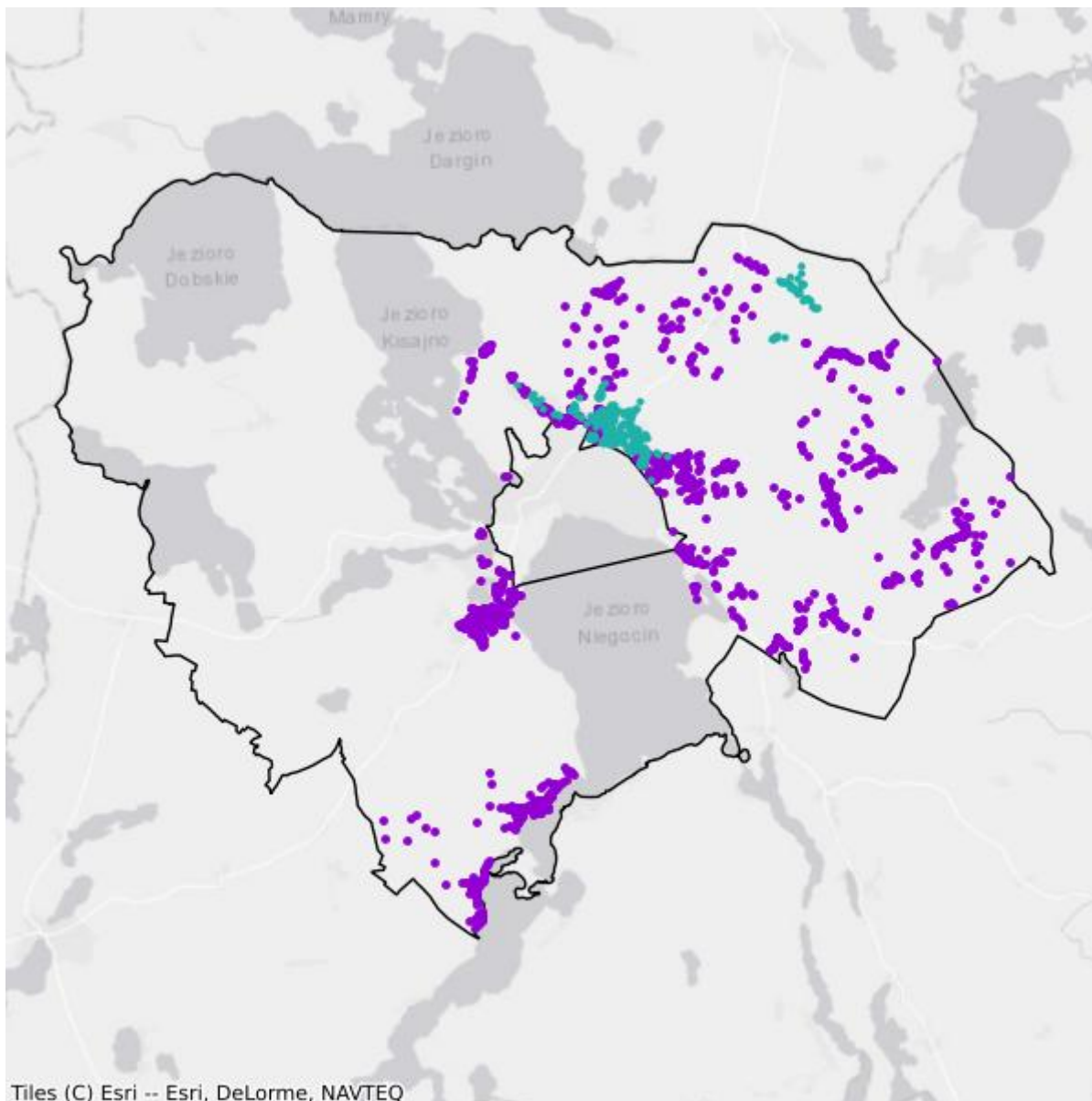

- Plany inwestycyjne realizowane ze środków prywatnych
- Plany inwestycyjne realizowane ze środków publicznych

Mapa białych plam

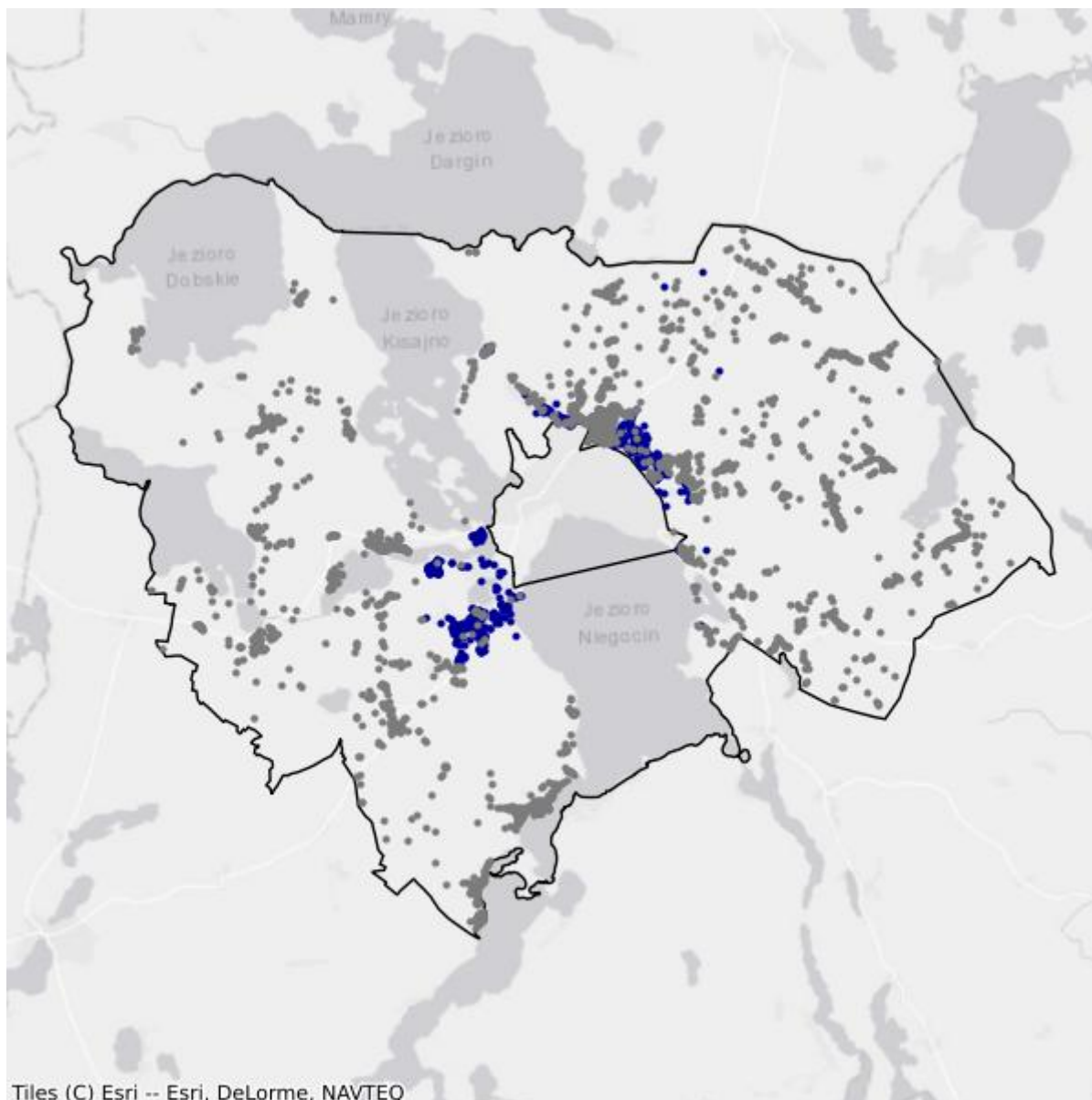

- Białe plamy
- W zasięgu poniżej 100 Mb/s

6.3. Gmina Kruklanki

TERC: 2806052

Statystyki ogólne

W gminie jest 1 096 punktów adresowych. Na koniec września 2025 roku w zasięgu stacjonarnego dostępu do usług szerokopasmowych było 686 punktów adresowych. Na wskazanym obszarze było 410 białych plam NGA, w tym 410 pozostało bez żadnego zasięgu. Od 1 stycznia 2023 do 30 września 2025 roku obywatele zgłosili 68 zapotrzebowań na internet i 1 weryfikację danych w systemie internet.gov.pl.

W tabeli nr 6.3.1 przedstawiono przedsiębiorców telekomunikacyjnych działających na terenie gminy i świadczących usługi stacjonarnego dostępu do usług szerokopasmowych.

Tabela 6.3.1: Podmiot w zależności od rodzaju usług.			
Podmiot	Detal	Hurt	Hurt-Detal
EXATEL S.A.	X		
NAUKOWA I AKADEMICKA SIEĆ KOMPUTEROWA - PAŃSTWOWY INSTYTUT BADAWCZY	X		
NETIA SPÓŁKA AKCYJNA			X
NEXERA Sp. z o.o.		X	
ORANGE POLSKA S.A.	X		
P4 SPÓŁKA Z OGRANICZONĄ ODPOWIEDZIALNOŚCIĄ	X		
POLKOMTEL Sp. z o.o.	X		
RFC INTERNET SPÓŁKA Z OGRANICZONĄ ODPOWIEDZIALNOŚCIĄ	X		
T-MOBILE POLSKA S.A.	X		
VECTRA S.A.	X		

W tabeli nr 6.3.2 przedstawiono liczbowy i procentowy podział na punkty adresowe w zależności od rodzaju zasięgu na terenie gminy.

Tabela 6.3.2: Podział na rodzaje usług i zasięgów.		
	Liczba adresów	Udział %
Rzeczywisty	683	62,32%
Hurtowy (wyłącznie)	3	0,27%
Teoretyczny (wyłącznie)	0	0,00%

	Liczba adresów	Udział %
Brak zasięgu	410	37,41%
SUMA	1 096	100%

Zasięgi sieci

W tabeli nr 6.3.3 przedstawiono liczbowo i procentowo liczbę zasięgów oraz liczbę punktów adresowych na terenie gminy w zależności od przepustowości.

Tabela 6.3.3: Liczba zasięgów i adresów w podziale na przepustowość.					
Przepustowość [Mb/s]	Liczba zasięgów	Udział %	Liczba punktów adresowych	Udział %	
2	0	0,00%	0	0,00%	
10	0	0,00%	0	0,00%	
20	0	0,00%	0	0,00%	
30	0	0,00%	0	0,00%	
40	0	0,00%	0	0,00%	
50	70	1,61%	0	0,00%	
60	0	0,00%	0	0,00%	
70	0	0,00%	0	0,00%	
80	0	0,00%	0	0,00%	
90	0	0,00%	0	0,00%	
100	2	0,05%	0	0,00%	
200	0	0,00%	0	0,00%	
300	0	0,00%	0	0,00%	
400	0	0,00%	0	0,00%	
500	0	0,00%	0	0,00%	
600	0	0,00%	0	0,00%	
700	0	0,00%	0	0,00%	
800	0	0,00%	0	0,00%	
900	1 336	30,81%	0	0,00%	
1000	2 928	67,53%	686	100,00%	
2000	0	0,00%	0	0,00%	
3000	0	0,00%	0	0,00%	
4000	0	0,00%	0	0,00%	
5000	0	0,00%	0	0,00%	
6000	0	0,00%	0	0,00%	
7000	0	0,00%	0	0,00%	
8000	0	0,00%	0	0,00%	
9000	0	0,00%	0	0,00%	

Przepustowość [Mb/s]	Liczba zasięgów	Udział %	Liczba punktów adresowych	Udział %
10000	0	0,00%	0	0,00%
SUMA	4 336	100%	686	100%

W tabeli nr 6.3.4 przedstawiono liczbę zasięgów w gminie w zależności od rodzaju medium.

Tabela 6.3.4: Liczba zasięgów z podziałem na medium.		
Medium	Liczba zasięgów	Udział %
światłowodowe	4 266	98,39%
kablowe współosiowe miedziane	0	0,00%
kablowe parowe miedziane	0	0,00%
radiowe (FWA)	70	1,61%
SUMA	4 336	100%

Plany inwestycyjne (komercyjne)

W gminie zgłoszone zostały plany inwestycyjne obejmujące 322 punkty adresowe. Zgłoszone plany inwestycyjne przewidują objęcie w kolejnych 3 latach zasięgiem stacjonarnego dostępu do usług szerokopasmowych:

- 3 punkty adresowe znajdujące się już w zasięgu rzeczywistym;
- 0 punktów adresowych znajdujących się już w zasięgu wyłącznie hurtowym;
- 0 punktów adresowych znajdujących się już w zasięgu teoretycznym;
- 286 punktów adresowych znajdujących się w planie inwestycyjnym ze środków publicznych;
- 0 punktów adresowych znajdujących się w innym planie inwestycyjnym ze środków prywatnych;
- 319 punktów adresowych będących białymi plamami (bez zasięgu).

Plany inwestycyjne realizowane ze środków publicznych

W gminie zgłoszone zostały plany inwestycyjne obejmujące 610 punktów adresowych. Realizowanych jest 0 projektów z KPO i 1 projekt z FERC. Dane pochodzą z systemu SIMBA i odnoszą się do umów o dofinansowanie zawartych do dnia 30 września 2025.

W tabeli nr 6.3.5 przedstawiono liczbę punktów adresowych na terenie gminy, objętych planami inwestycyjnymi do zrealizowania ze środków publicznych.

Tabela 6.3.5: Liczba punktów adresowych ze zgłoszonymi planami inwestycyjnymi realizowanymi ze środków publicznych.		
Numer projektu	Beneficjent	Liczba PA
FERC.01.01-IP.01-0042/23	NEXERA SPÓŁKA Z OGRANICZONĄ ODPOWIEDZIALNOŚCIĄ	610
SUMA		610

Mapa planów inwestycyjnych

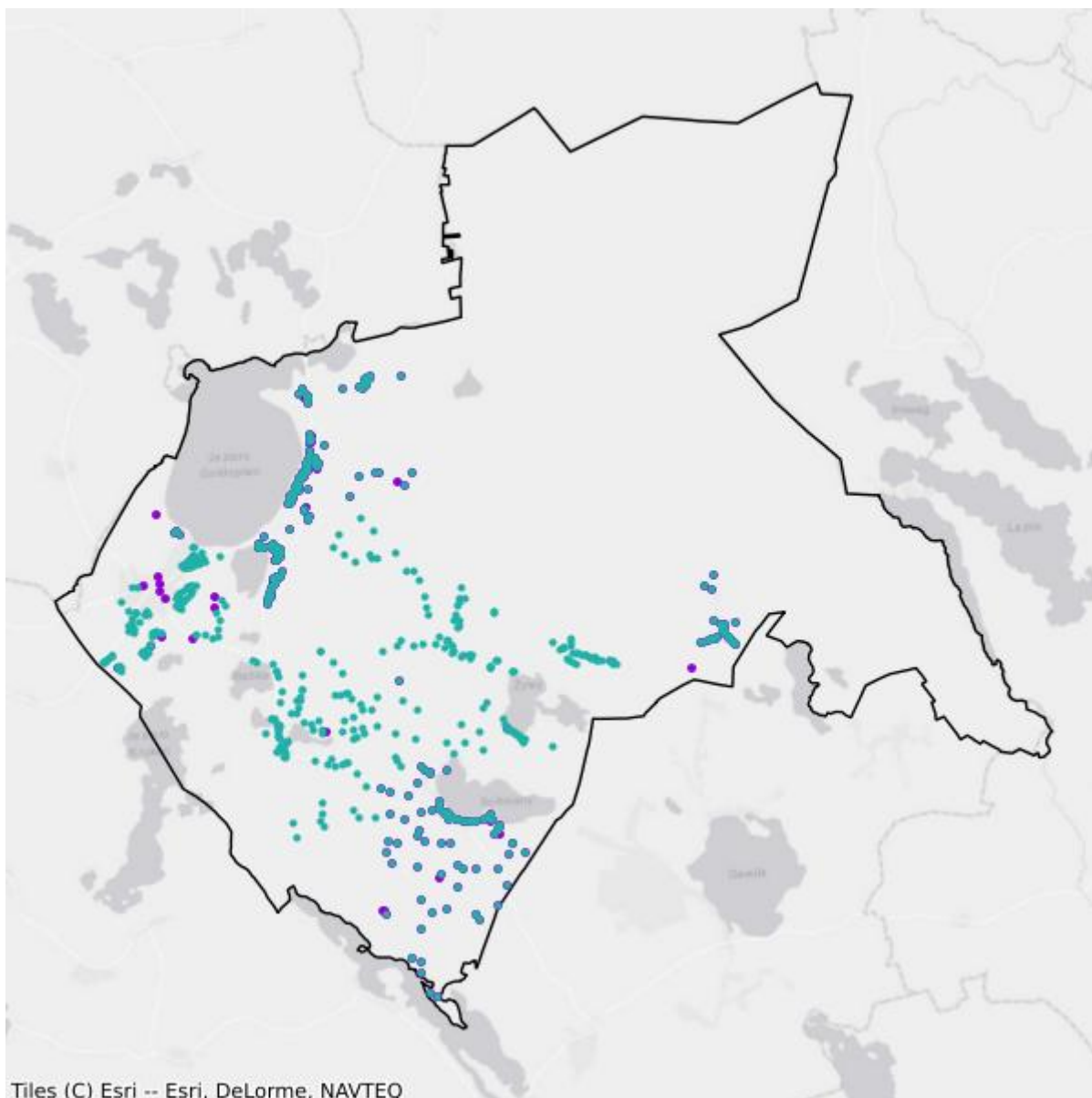

- Plany inwestycyjne realizowane ze środków prywatnych
- Plany inwestycyjne realizowane ze środków publicznych

Mapa białych plam

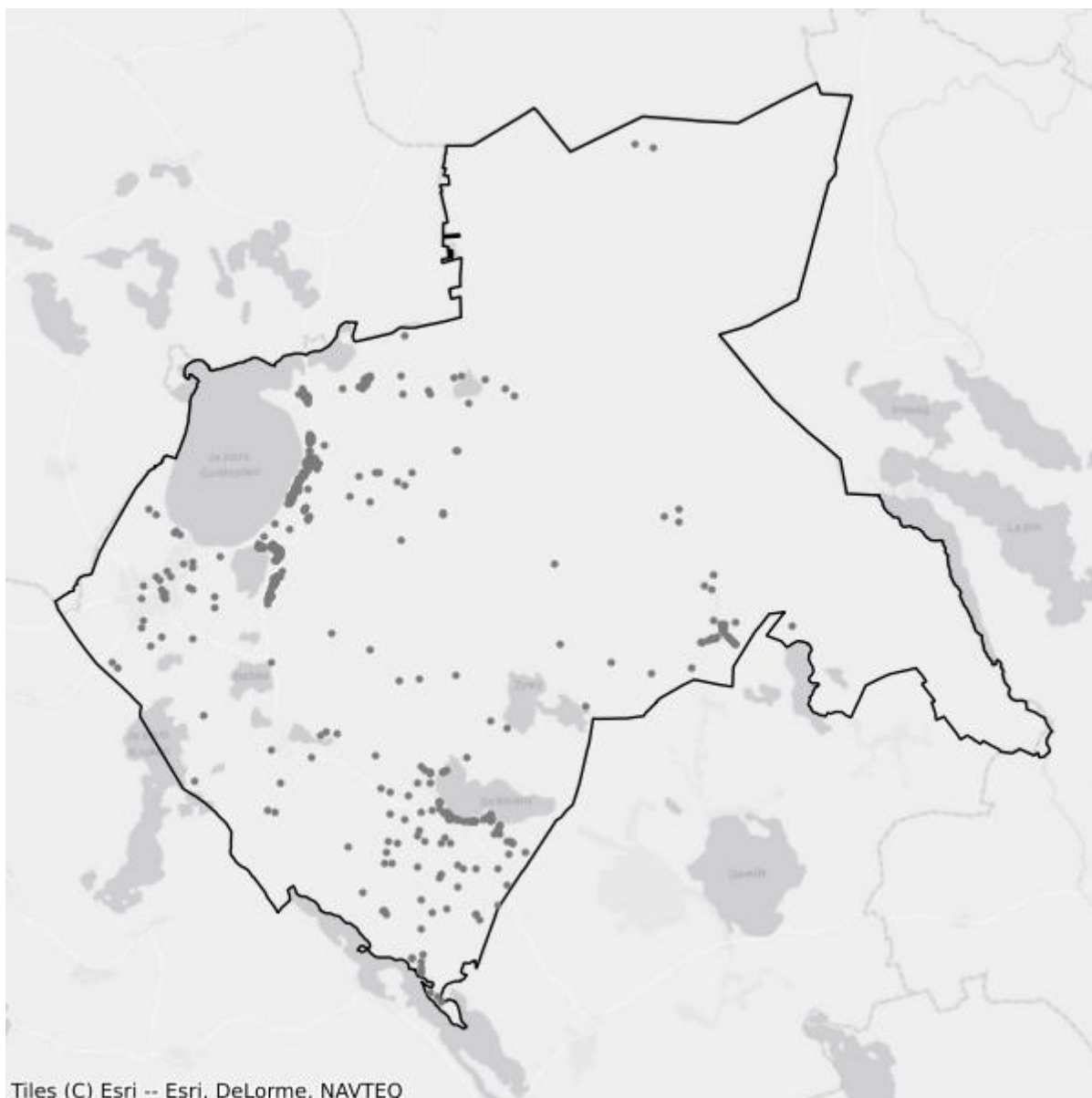

- Białe plamy
- W zasięgu poniżej 100 Mb/s

6.4. Gmina Miłki

TERC: 2806062

Statystyki ogólne

W gminie jest 1 567 punktów adresowych. Na koniec września 2025 roku w zasięgu stacjonarnego dostępu do usług szerokopasmowych były 1 004 punkty adresowe. Na wskazanym obszarze było 591 białych plam NGA, w tym 563 pozostały bez żadnego zasięgu. Od 1 stycznia 2023 do 30 września 2025 roku obywatele zgłosili 118 zapotrzebowań na internet i 9 weryfikacji danych w systemie internet.gov.pl.

W tabeli nr 6.4.1 przedstawiono przedsiębiorców telekomunikacyjnych działających na terenie gminy i świadczących usługi stacjonarnego dostępu do usług szerokopasmowych.

Tabela 6.4.1: Podmiot w zależności od rodzaju usług.			
Podmiot	Detal	Hurt	Hurt-Detal
EXATEL S.A.	X		
NAUKOWA I AKADEMICKA SIEĆ KOMPUTEROWA - PAŃSTWOWY INSTYTUT BADAWCZY	X		
NETIA SPÓŁKA AKCYJNA			X
NEXERA Sp. z o.o.		X	
ORANGE POLSKA S.A.	X	X	X
P4 SPÓŁKA Z OGRANICZONĄ ODPOWIEDZIALNOŚCIĄ	X		
POLKOMTEL Sp. z o.o.	X		
RFC INTERNET SPÓŁKA Z OGRANICZONĄ ODPOWIEDZIALNOŚCIĄ	X		
T-MOBILE POLSKA S.A.	X		
VECTRA S.A.	X		

W tabeli nr 6.4.2 przedstawiono liczbowy i procentowy podział na punkty adresowe w zależności od rodzaju zasięgu na terenie gminy.

Tabela 6.4.2: Podział na rodzaje usług i zasięgów.		
	Liczba adresów	Udział %
Rzeczywisty	998	63,69%
Hurtowy (wyłącznie)	6	0,38%
Teoretyczny (wyłącznie)	0	0,00%

	Liczba adresów	Udział %
Brak zasięgu	563	35,93%
SUMA	1 567	100%

Zasięgi sieci

W tabeli nr 6.4.3 przedstawiono liczbowo i procentowo liczbę zasięgów oraz liczbę punktów adresowych na terenie gminy w zależności od przepustowości.

Tabela 6.4.3: Liczba zasięgów i adresów w podziale na przepustowość.					
Przepustowość [Mb/s]	Liczba zasięgów	Udział %	Liczba punktów adresowych	Udział %	
2	0	0,00%	0	0,00%	
10	0	0,00%	0	0,00%	
20	0	0,00%	0	0,00%	
30	115	1,71%	7	0,70%	
40	18	0,27%	2	0,20%	
50	371	5,52%	19	1,89%	
60	26	0,39%	0	0,00%	
70	8	0,12%	0	0,00%	
80	1	0,01%	0	0,00%	
90	0	0,00%	0	0,00%	
100	3	0,04%	0	0,00%	
200	0	0,00%	0	0,00%	
300	0	0,00%	0	0,00%	
400	0	0,00%	0	0,00%	
500	0	0,00%	0	0,00%	
600	0	0,00%	0	0,00%	
700	0	0,00%	0	0,00%	
800	0	0,00%	0	0,00%	
900	1 909	28,38%	0	0,00%	
1000	4 276	63,56%	976	97,21%	
2000	0	0,00%	0	0,00%	
3000	0	0,00%	0	0,00%	
4000	0	0,00%	0	0,00%	
5000	0	0,00%	0	0,00%	
6000	0	0,00%	0	0,00%	
7000	0	0,00%	0	0,00%	
8000	0	0,00%	0	0,00%	
9000	0	0,00%	0	0,00%	

Przepustowość [Mb/s]	Liczba zasięgów	Udział %	Liczba punktów adresowych	Udział %
10000	0	0,00%	0	0,00%
SUMA	6 727	100%	1 004	100%

W tabeli nr 6.4.4 przedstawiono liczbę zasięgów w gminie w zależności od rodzaju medium.

Tabela 6.4.4: Liczba zasięgów z podziałem na medium.		
Medium	Liczba zasięgów	Udział %
światłowodowe	6 188	91,99%
kablowe współosiowe miedziane	0	0,00%
kablowe parowe miedziane	183	2,72%
radiowe (FWA)	356	5,29%
SUMA	6 727	100%

Plany inwestycyjne (komercyjne)

W gminie zgłoszone zostały plany inwestycyjne obejmujące 452 punkty adresowe. Zgłoszone plany inwestycyjne przewidują objęcie w kolejnych 3 latach zasięgiem stacjonarnego dostępu do usług szerokopasmowych:

- 21 punktów adresowych znajdujących się już w zasięgu rzeczywistym;
- 2 punkty adresowe znajdujące się już w zasięgu wyłącznie hurtowym;
- 0 punktów adresowych znajdujących się już w zasięgu teoretycznym;
- 361 punktów adresowych znajdujących się w planie inwestycyjnym ze środków publicznych;
- 0 punktów adresowych znajdujących się w innym planie inwestycyjnym ze środków prywatnych;
- 429 punktów adresowych będących białymi plamami (bez zasięgu).

Plany inwestycyjne realizowane ze środków publicznych

W gminie zgłoszone zostały plany inwestycyjne obejmujące 808 punktów adresowych. Realizowanych jest 0 projektów z KPO i 1 projekt z FERC. Dane pochodzą z systemu SIMBA i odnoszą się do umów o dofinansowanie zawartych do dnia 30 września 2025.

W tabeli nr 6.4.5 przedstawiono liczbę punktów adresowych na terenie gminy, objętych planami inwestycyjnymi do zrealizowania ze środków publicznych.

Tabela 6.4.5: Liczba punktów adresowych ze zgłoszonymi planami inwestycyjnymi realizowanymi ze środków publicznych.		
Numer projektu	Beneficjent	Liczba PA
FERC.01.01-IP.01-0042/23	NEXERA SPÓŁKA Z OGRANICZONĄ ODPOWIEDZIALNOŚCIĄ	808
SUMA		808

Mapa planów inwestycyjnych

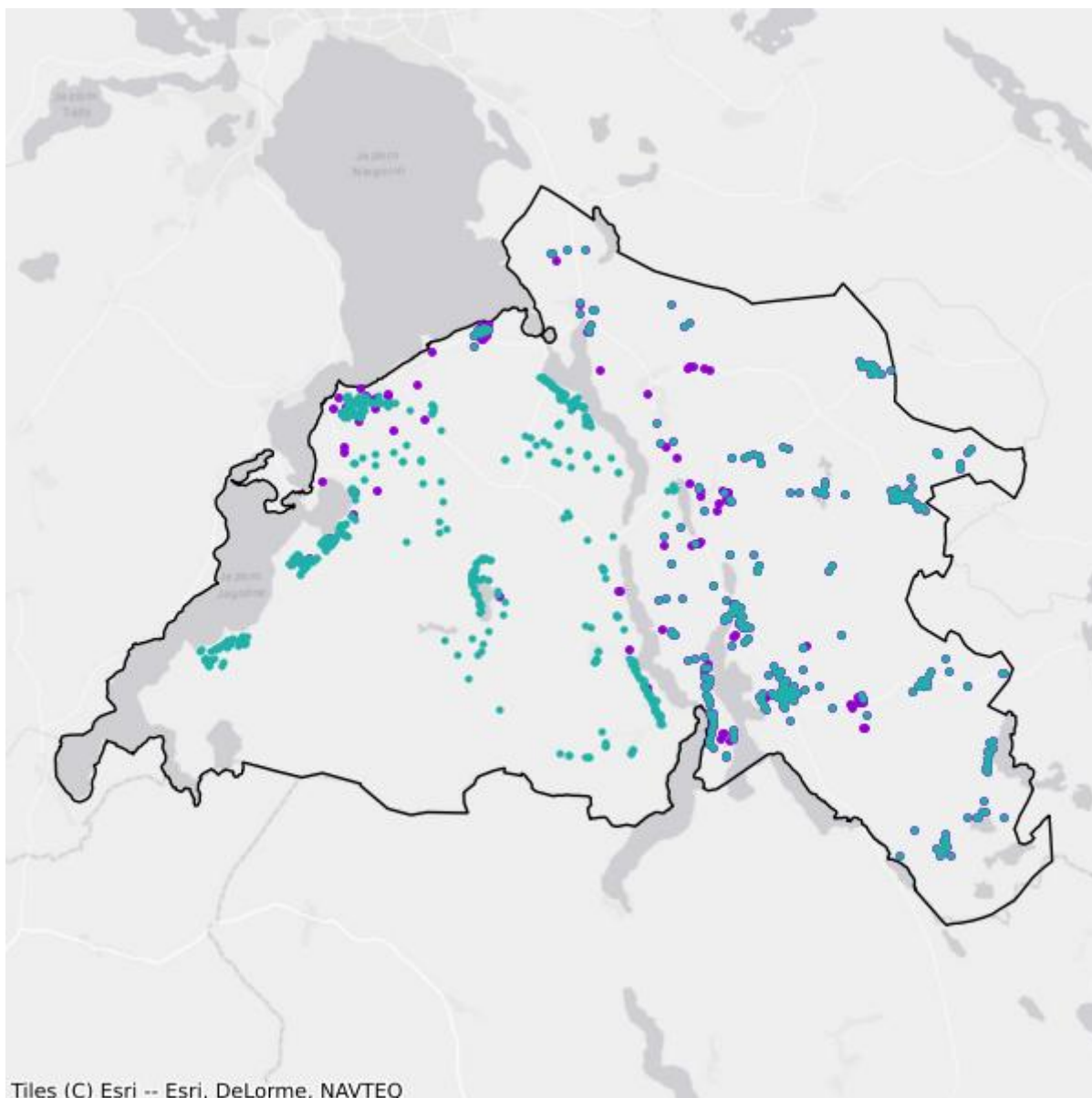

- Plany inwestycyjne realizowane ze środków prywatnych
- Plany inwestycyjne realizowane ze środków publicznych

Mapa białych plam

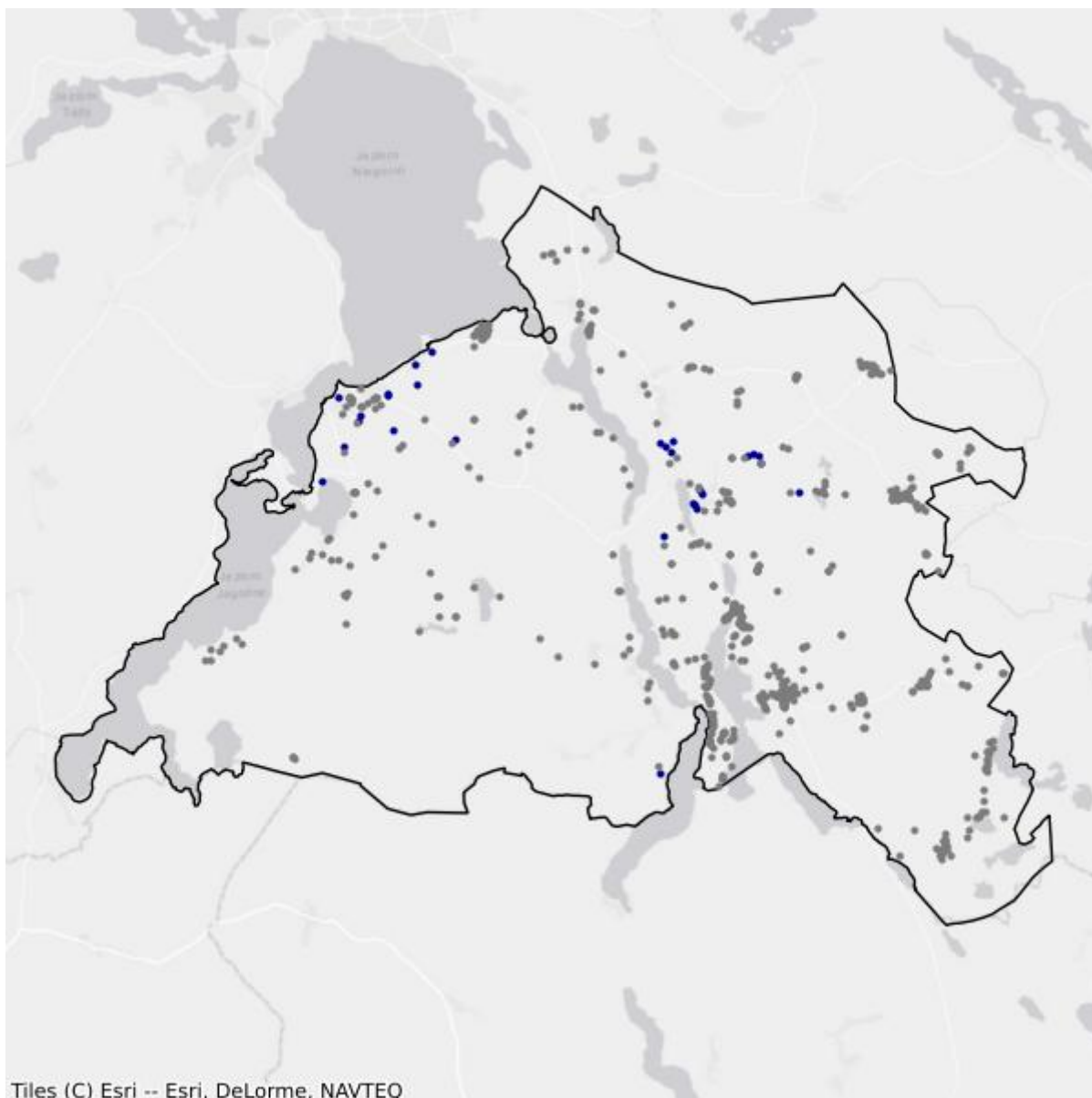

- Białe plamy
- W zasięgu poniżej 100 Mb/s

6.5. Gmina Ryn

TERC: 2806083

Statystyki ogólne

W gminie jest 1 386 punktów adresowych. Na koniec września 2025 roku w zasięgu stacjonarnego dostępu do usług szerokopasmowych było 460 punktów adresowych. Na wskazanym obszarze było 1 145 białych plam NGA, w tym 926 pozostało bez żadnego zasięgu. Od 1 stycznia 2023 do 30 września 2025 roku obywatele zgłosili 23 zapotrzebowania na internet i 3 weryfikacje danych w systemie internet.gov.pl.

W tabeli nr 6.5.1 przedstawiono przedsiębiorców telekomunikacyjnych działających na terenie gminy i świadczących usługi stacjonarnego dostępu do usług szerokopasmowych.

Tabela 6.5.1: Podmiot w zależności od rodzaju usług.			
Podmiot	Detal	Hurt	Hurt-Detal
"MATCOM" Marcin Sebastian Ziółek	X		
EXATEL S.A.	X		
INEA SPÓŁKA Z OGRANICZONĄ ODPOWIEDZIALNOŚCIĄ	X		
LANDTECH Spółka z ograniczoną odpowiedzialnością	X		
MACROSAT Sp. z o.o.	X		X
Marcin Stąpór STA KOM	X		
NAUKOWA I AKADEMICKA SIEĆ KOMPUTEROWA - PAŃSTWOWY INSTYTUT BADAWCZY	X		
NETIA SPÓŁKA AKCYJNA			X
ORANGE POLSKA S.A.	X	X	X
P4 SPÓŁKA Z OGRANICZONĄ ODPOWIEDZIALNOŚCIĄ	X		
POLKOMTEL Sp. z o.o.	X		
RFC INTERNET SPÓŁKA Z OGRANICZONĄ ODPOWIEDZIALNOŚCIĄ	X		
T-MOBILE POLSKA S.A.	X		
VECTRA S.A.	X		
ŚWIATŁOWÓD INWESTYCJE SPÓŁKA Z OGRANICZONĄ ODPOWIEDZIALNOŚCIĄ		X	

W tabeli nr 6.5.2 przedstawiono liczbowy i procentowy podział na punkty adresowe w zależności od rodzaju zasięgu na terenie gminy.

Tabela 6.5.2: Podział na rodzaje usług i zasięgów.

	Liczba adresów	Udział %
Rzeczywisty	299	21,57%
Hurtowy (wyłącznie)	17	1,23%
Teoretyczny (wyłącznie)	144	10,39%
Brak zasięgu	926	66,81%
SUMA	1 386	100%

Zasięgi sieci

W tabeli nr 6.5.3 przedstawiono liczbowo i procentowo liczbę zasięgów oraz liczbę punktów adresowych na terenie gminy w zależności od przepustowości.

Tabela 6.5.3: Liczba zasięgów i adresów w podziale na przepustowość.

Przepustowość [Mb/s]	Liczba zasięgów	Udział %	Liczba punktów adresowych	Udział %
2	0	0,00%	0	0,00%
10	0	0,00%	0	0,00%
20	0	0,00%	0	0,00%
30	632	22,44%	154	33,48%
40	86	3,05%	3	0,65%
50	290	10,29%	50	10,87%
60	90	3,19%	4	0,87%
70	54	1,92%	6	1,30%
80	15	0,53%	2	0,43%
90	0	0,00%	0	0,00%
100	2	0,07%	0	0,00%
200	0	0,00%	0	0,00%
300	0	0,00%	0	0,00%
400	0	0,00%	0	0,00%
500	0	0,00%	0	0,00%
600	29	1,03%	0	0,00%
700	0	0,00%	0	0,00%
800	189	6,71%	59	12,83%
900	156	5,54%	0	0,00%
1000	964	34,22%	27	5,87%
2000	310	11,00%	155	33,70%
3000	0	0,00%	0	0,00%
4000	0	0,00%	0	0,00%
5000	0	0,00%	0	0,00%
6000	0	0,00%	0	0,00%

Przepustowość [Mb/s]	Liczba zasięgów	Udział %	Liczba punktów adresowych	Udział %
7000	0	0,00%	0	0,00%
8000	0	0,00%	0	0,00%
9000	0	0,00%	0	0,00%
10000	0	0,00%	0	0,00%
SUMA	2 817	100%	460	100%

W tabeli nr 6.5.4 przedstawiono liczbę zasięgów w gminie w zależności od rodzaju medium.

Tabela 6.5.4: Liczba zasięgów z podziałem na medium.		
Medium	Liczba zasięgów	Udział %
światłowodowe	1 461	51,86%
kablowe współosiowe miedziane	189	6,71%
kablowe parowe miedziane	517	18,35%
radiowe (FWA)	650	23,07%
SUMA	2 817	100%

Plany inwestycyjne (komercyjne)

W gminie zgłoszone zostały plany inwestycyjne obejmujące 300 punktów adresowych. Zgłoszone plany inwestycyjne przewidują objęcie w kolejnych 3 latach zasięgiem stacjonarnego dostępu do usług szerokopasmowych:

- 4 punkty adresowe znajdujące się już w zasięgu rzeczywistym;
- 0 punktów adresowych znajdujących się już w zasięgu wyłącznie hurtowym;
- 0 punktów adresowych znajdujących się już w zasięgu teoretycznym;
- 240 punktów adresowych znajdujących się w planie inwestycyjnym ze środków publicznych;
- 0 punktów adresowych znajdujących się w innym planie inwestycyjnym ze środków prywatnych;
- 296 punktów adresowych będących białymi plamami (bez zasięgu).

Plany inwestycyjne realizowane ze środków publicznych

W gminie zgłoszone zostały plany inwestycyjne obejmujące 213 punktów adresowych. Realizowany jest 1 projekt z KPO i 0 projektów z FERC. Dane pochodzą z systemu SIMBA i odnoszą się do umów o dofinansowanie zawartych do dnia 30 września 2025.

W tabeli nr 6.5.5 przedstawiono liczbę punktów adresowych na terenie gminy, objętych planami inwestycyjnymi do zrealizowania ze środków publicznych.

Tabela 6.5.5: Liczba punktów adresowych ze zgłoszonymi planami inwestycyjnymi realizowanymi ze środków publicznych.

Numer projektu	Beneficjent	Liczba PA
KPOD.05.02-IW. 06-0194/25	MACROSAT SPÓŁKA Z OGRANICZONĄ ODPOWIEDZIALNOŚCIĄ	213
SUMA		213

Mapa planów inwestycyjnych

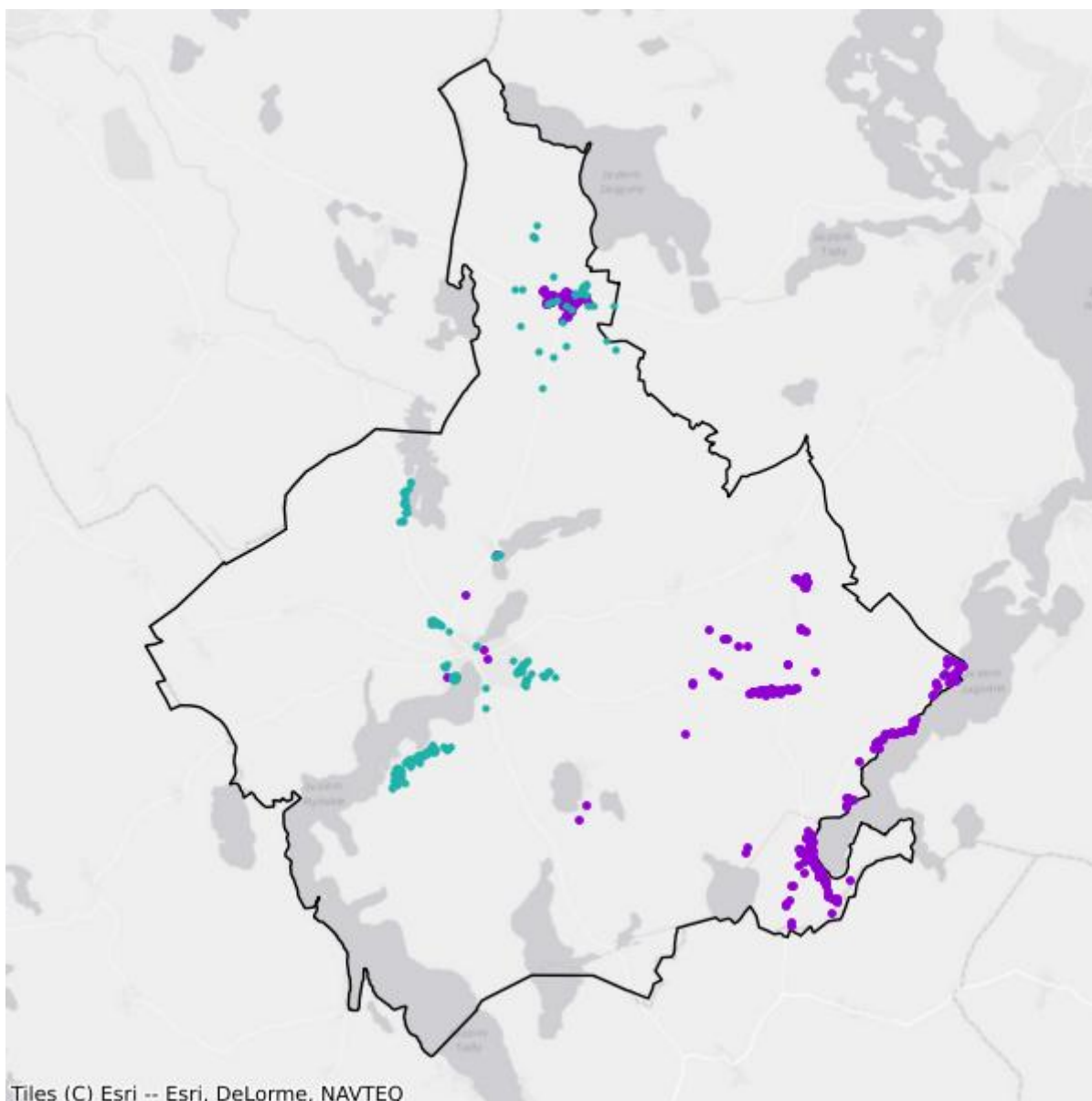

- Plany inwestycyjne realizowane ze środków prywatnych
- Plany inwestycyjne realizowane ze środków publicznych

Mapa białych plam

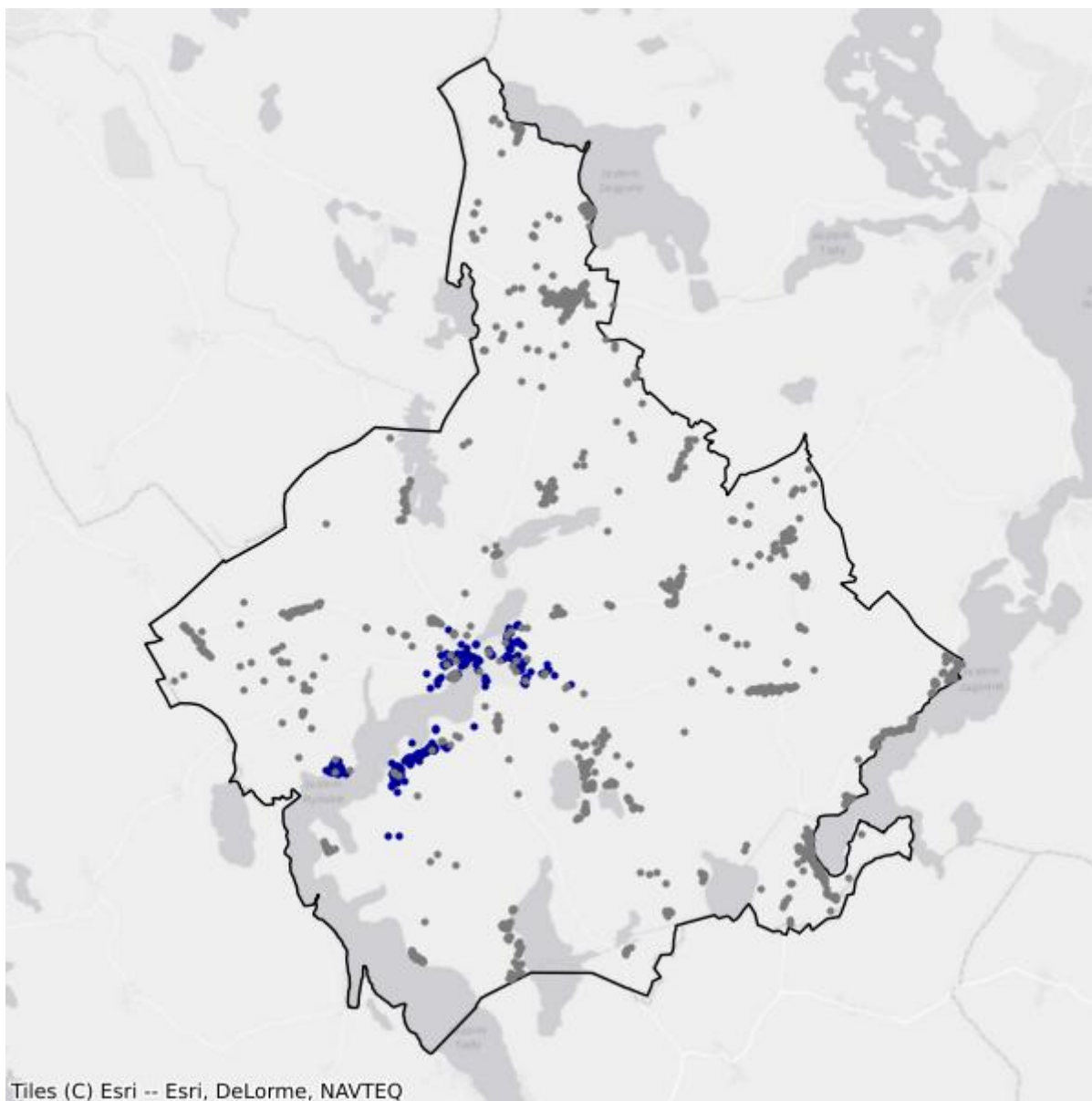

- Białe plamy
- W zasięgu poniżej 100 Mb/s

6.6. Gmina Wydminy

TERC: 2806102

Statystyki ogólne

W gminie jest 1 591 punktów adresowych. Na koniec września 2025 roku w zasięgu stacjonarnego dostępu do usług szerokopasmowych było 576 punktów adresowych. Na wskazanym obszarze było 1 141 białych plam NGA, w tym 1 015 pozostało bez żadnego zasięgu. Od 1 stycznia 2023 do 30 września 2025 roku obywatele zgłosili 70 zapotrzebowań na internet i 2 weryfikacje danych w systemie internet.gov.pl.

W tabeli nr 6.6.1 przedstawiono przedsiębiorców telekomunikacyjnych działających na terenie gminy i świadczących usługi stacjonarnego dostępu do usług szerokopasmowych.

Tabela 6.6.1: Podmiot w zależności od rodzaju usług.			
Podmiot	Detal	Hurt	Hurt-Detal
EXATEL S.A.	X		
INEA SPÓŁKA Z OGRANICZONĄ ODPOWIEDZIALNOŚCIĄ	X		
NAUKOWA I AKADEMICKA SIEĆ KOMPUTEROWA - PAŃSTWOWY INSTYTUT BADAWCZY	X		
NETIA SPÓŁKA AKCYJNA			X
NEXERA Sp. z o.o.		X	
ORANGE POLSKA S.A.	X	X	X
P4 SPÓŁKA Z OGRANICZONĄ ODPOWIEDZIALNOŚCIĄ	X		
POLKOMTEL Sp. z o.o.	X		
RFC INTERNET SPÓŁKA Z OGRANICZONĄ ODPOWIEDZIALNOŚCIĄ	X		
T-MOBILE POLSKA S.A.	X		
VECTRA S.A.	X		
ŚWIATŁOWÓD INWESTYCJE SPÓŁKA Z OGRANICZONĄ ODPOWIEDZIALNOŚCIĄ		X	

W tabeli nr 6.6.2 przedstawiono liczbowy i procentowy podział na punkty adresowe w zależności od rodzaju zasięgu na terenie gminy.

Tabela 6.6.2: Podział na rodzaje usług i zasięgów.		
	Liczba adresów	Udział %
Rzeczywisty	532	33,44%

	Liczba adresów	Udział %
Hurtowy (wyłącznie)	41	2,58%
Teoretyczny (wyłącznie)	3	0,19%
Brak zasięgu	1 015	63,80%
SUMA	1 591	100%

Zasięgi sieci

W tabeli nr 6.6.3 przedstawiono liczbowo i procentowo liczbę zasięgów oraz liczbę punktów adresowych na terenie gminy w zależności od przepustowości.

Tabela 6.6.3: Liczba zasięgów i adresów w podziale na przepustowość.					
Przepustowość [Mb/s]	Liczba zasięgów	Udział %	Liczba punktów adresowych	Udział %	
2	0	0,00%	0	0,00%	
10	0	0,00%	0	0,00%	
20	0	0,00%	0	0,00%	
30	216	5,13%	17	2,95%	
40	116	2,75%	18	3,12%	
50	260	6,17%	62	10,76%	
60	109	2,59%	23	3,99%	
70	43	1,02%	2	0,35%	
80	6	0,14%	4	0,69%	
90	0	0,00%	0	0,00%	
100	3	0,07%	3	0,52%	
200	0	0,00%	0	0,00%	
300	0	0,00%	0	0,00%	
400	0	0,00%	0	0,00%	
500	0	0,00%	0	0,00%	
600	0	0,00%	0	0,00%	
700	0	0,00%	0	0,00%	
800	0	0,00%	0	0,00%	
900	799	18,96%	0	0,00%	
1000	2 576	61,13%	404	70,14%	
2000	86	2,04%	43	7,47%	
3000	0	0,00%	0	0,00%	
4000	0	0,00%	0	0,00%	
5000	0	0,00%	0	0,00%	
6000	0	0,00%	0	0,00%	
7000	0	0,00%	0	0,00%	
8000	0	0,00%	0	0,00%	

Przepustowość [Mb/s]	Liczba zasięgów	Udział %	Liczba punktów adresowych	Udział %
9000	0	0,00%	0	0,00%
10000	0	0,00%	0	0,00%
SUMA	4 214	100%	576	100%

W tabeli nr 6.6.4 przedstawiono liczbę zasięgów w gminie w zależności od rodzaju medium.

Tabela 6.6.4: Liczba zasięgów z podziałem na medium.		
Medium	Liczba zasięgów	Udział %
światłowodowe	3 464	82,20%
kablowe współosiowe miedziane	0	0,00%
kablowe parowe miedziane	572	13,57%
radiowe (FWA)	178	4,22%
SUMA	4 214	100%

Plany inwestycyjne (komercyjne)

W gminie zgłoszone zostały plany inwestycyjne obejmujące 1 089 punktów adresowych. Zgłoszone plany inwestycyjne przewidują objęcie w kolejnych 3 latach zasięgiem stacjonarnego dostępu do usług szerokopasmowych:

- 123 punkty adresowe znajdujące się już w zasięgu rzeczywistym;
- 18 punktów adresowych znajdujących się już w zasięgu wyłącznie hurtowym;
- 0 punktów adresowych znajdujących się już w zasięgu teoretycznym;
- 839 punktów adresowych znajdujących się w planie inwestycyjnym ze środków publicznych;
- 35 punktów adresowych znajdujących się w innym planie inwestycyjnym ze środków prywatnych;
- 913 punktów adresowych będących białymi plamami (bez zasięgu).

Plany inwestycyjne realizowane ze środków publicznych

W gminie zgłoszone zostały plany inwestycyjne obejmujące 823 punkty adresowe. Realizowanych jest 0 projektów z KPO i 1 projekt z FER. Dane pochodzą z systemu SIMBA i odnoszą się do umów o dofinansowanie zawartych do dnia 30 września 2025.

W tabeli nr 6.6.5 przedstawiono liczbę punktów adresowych na terenie gminy, objętych planami inwestycyjnymi do zrealizowania ze środków publicznych.

Tabela 6.6.5: Liczba punktów adresowych ze zgłoszonymi planami inwestycyjnymi realizowanymi ze środków publicznych.		
Numer projektu	Beneficjent	Liczba PA
FERC.01.01-IP.01-0042/23	NEXERA SPÓŁKA Z OGRANICZONĄ ODPOWIEDZIALNOŚCIĄ	823
SUMA		823

Mapa planów inwestycyjnych

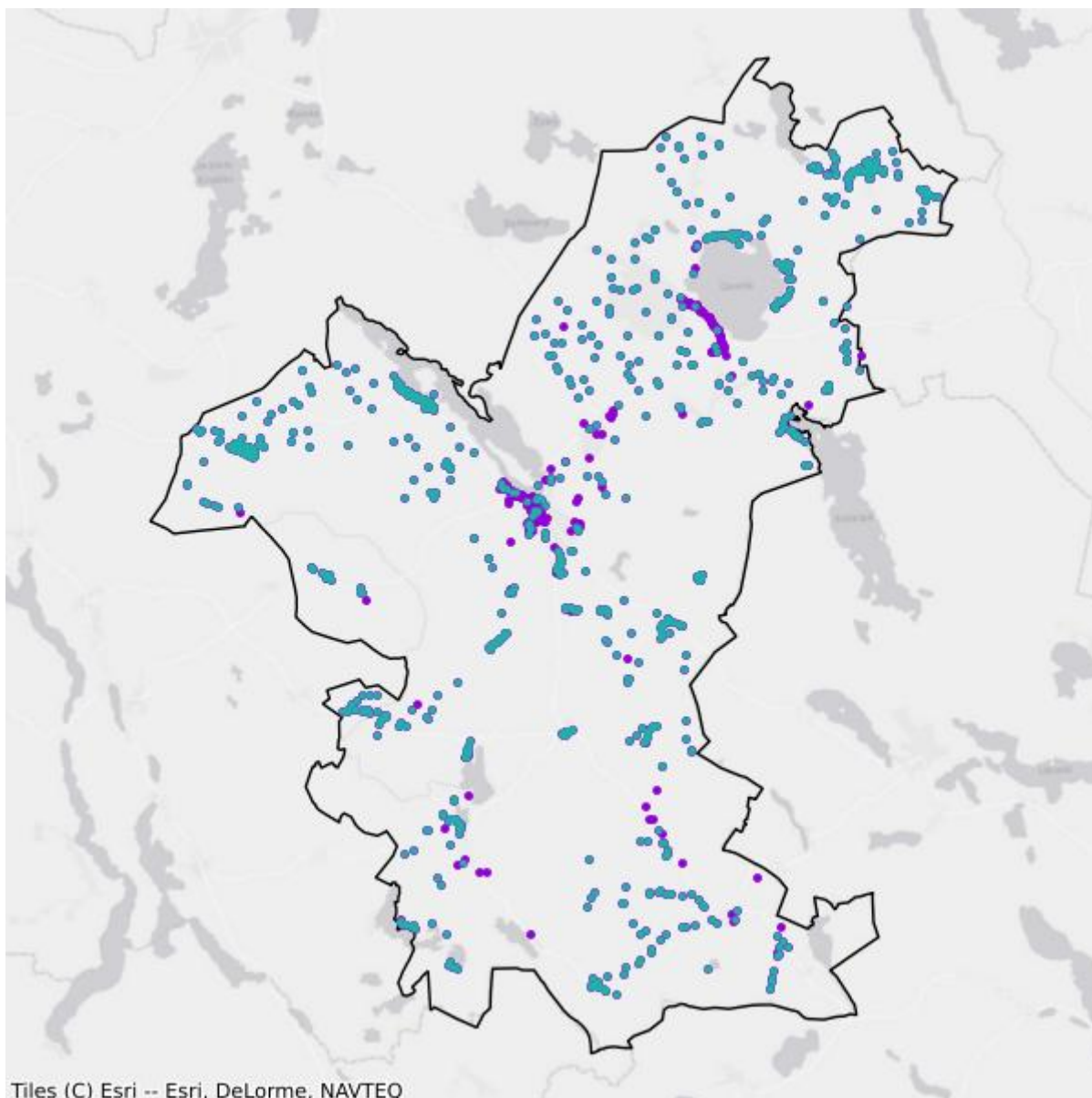

- Plany inwestycyjne realizowane ze środków prywatnych
- Plany inwestycyjne realizowane ze środków publicznych

Mapa białych plam

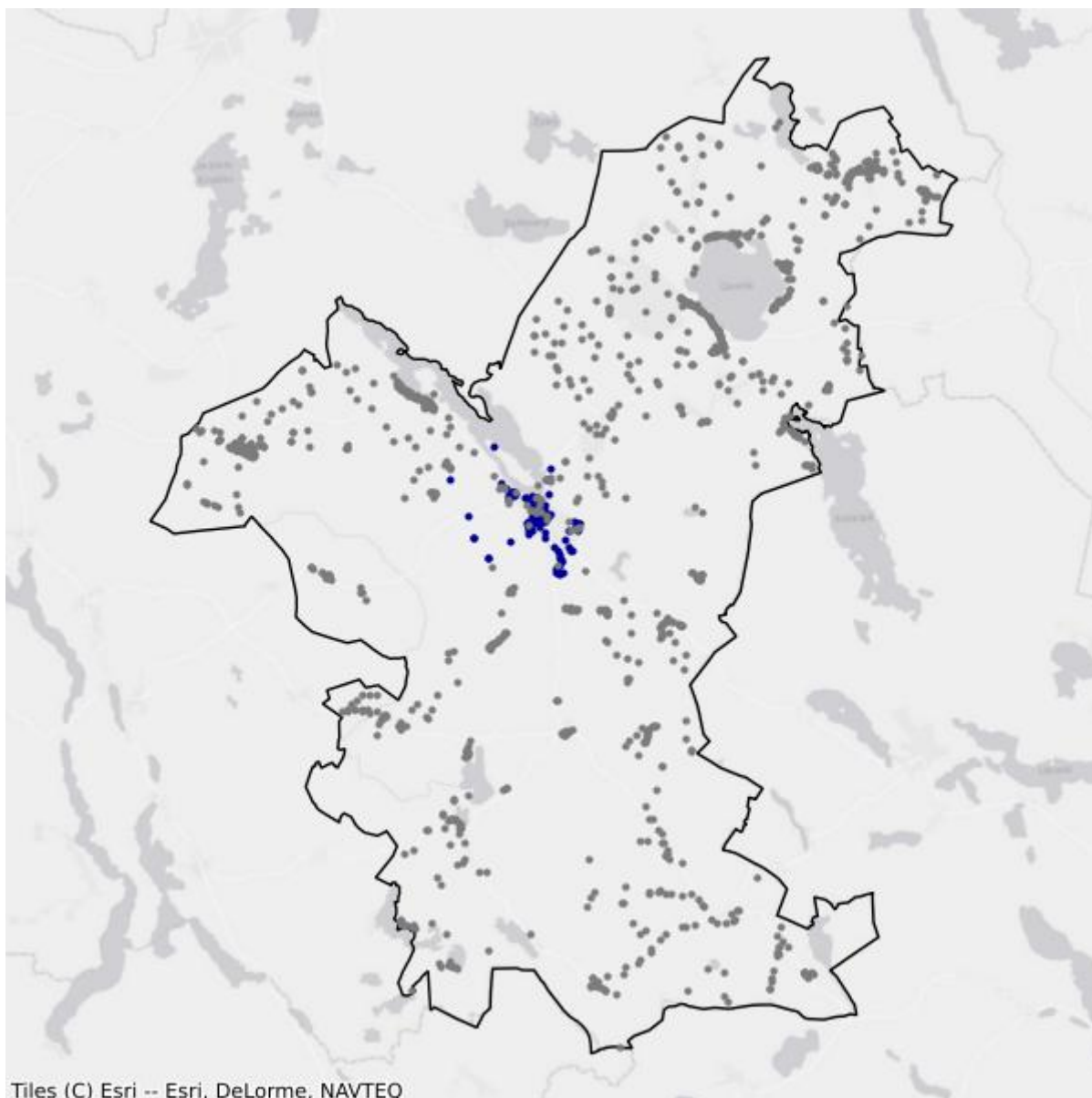

- Białe plamy
- W zasięgu poniżej 100 Mb/s

7. Powiat ławski

TERC: 2807

Statystyki ogólne

W powiecie jest 18 866 punktów adresowych. Na koniec września 2025 roku w zasięgu stacjonarnego dostępu do usług szerokopasmowych było 13 914 punktów adresowych. Na wskazanym obszarze było 7 688 białych plam NGA, w tym 4 952 pozostały bez żadnego zasięgu. Od 1 stycznia 2023 do 30 września 2025 roku obywatele zgłosili 460 zapotrzebowań na internet i 20 weryfikacji danych w systemie internet.gov.pl.

Na terenie powiatu działa 26 przedsiębiorców telekomunikacyjnych świadczących usługi stacjonarnego dostępu do usług szerokopasmowych, w tym:

- 15 świadczących wyłącznie usługi detaliczne;
- 3 świadczących wyłącznie usługi hurtowe;
- 8 świadczących usługi hurtowo-detaliczne.

W tabeli nr 7.1 przedstawiono liczbę zasięgów i punktów adresowych w zasięgu na terenie powiatu.

Tabela 7.1: Liczba zasięgów i punktów adresowych w zasięgu na terenie powiatu.			
Gmina	Liczba zasięgów zgłoszonych przez podmioty zobowiązane do raportowania	Liczba punktów adresowych objętych zasięgiem	Liczba punktów adresowych ogółem
Ława	36 022	3 655	3 878
Ława	15 339	2 668	4 660
Kisielice	5 301	699	1 475
Lubawa	11 782	1 871	1 911
Lubawa	16 102	2 554	2 864
Susz	12 993	1 744	2 297
Zalewo	3 417	723	1 781
SUMA	100 956	13 914	18 866

W tabeli nr 7.2 przedstawiono liczbowy i procentowy podział na punkty adresowe w zależności od rodzaju zasięgu na terenie powiatu.

Tabela 7.2: Podział na rodzaje usług i zasięgów.		
	Liczba adresów	Udział %
Rzeczywisty	11 894	63,04%

	Liczba adresów	Udział %
Hurtowy (wyłącznie)	672	3,56%
Teoretyczny (wyłącznie)	1 348	7,15%
Brak zasięgu	4 952	26,25%
SUMA	18 866	100%

Zasięgi sieci

W tabeli nr 7.3 przedstawiono liczbowo i procentowo liczbę zasięgów oraz liczbę punktów adresowych na terenie powiatu w zależności od przepustowości.

Tabela 7.3: Liczba zasięgów i adresów w podziale na przepustowość.				
Przepustowość [Mb/s]	Liczba zasięgów	Udział %	Liczba punktów adresowych	Udział %
2	4 258	4,22%	28	0,20%
10	252	0,25%	4	0,03%
20	16	0,02%	0	0,00%
30	5 371	5,32%	803	5,77%
40	1 025	1,02%	58	0,42%
50	6 840	6,78%	1 735	12,47%
60	628	0,62%	48	0,34%
70	477	0,47%	30	0,22%
80	145	0,14%	30	0,22%
90	0	0,00%	0	0,00%
100	1 175	1,16%	168	1,21%
200	5	0,00%	2	0,01%
300	1	0,00%	0	0,00%
400	0	0,00%	0	0,00%
500	0	0,00%	0	0,00%
600	1 980	1,96%	60	0,43%
700	772	0,76%	121	0,87%
800	0	0,00%	0	0,00%
900	20 332	20,14%	28	0,20%
1000	54 283	53,77%	9 034	64,93%
2000	3 250	3,22%	1 621	11,65%
3000	0	0,00%	0	0,00%
4000	1	0,00%	0	0,00%
5000	0	0,00%	0	0,00%
6000	2	0,00%	1	0,01%
7000	0	0,00%	0	0,00%
8000	139	0,14%	139	1,00%

Przepustowość [Mb/s]	Liczba zasięgów	Udział %	Liczba punktów adresowych	Udział %
9000	0	0,00%	0	0,00%
10000	4	0,00%	4	0,03%
SUMA	100 956	100%	13 914	100%

W tabeli nr 7.4 przedstawiono liczbę zasięgów w powiecie w zależności od rodzaju medium.

Tabela 7.4: Liczba zasięgów z podziałem na medium.		
Medium	Liczba zasięgów	Udział %
światłowodowe	77 259	76,53%
kablowe współosiowe miedziane	4 597	4,55%
kablowe parowe miedziane	11 427	11,32%
radiowe (FWA)	7 673	7,60%
SUMA	100 956	100%

Plany inwestycyjne (komercyjne)

W powiecie zgłoszone zostały plany inwestycyjne obejmujące 3 139 punktów adresowych, w tym 3 102 unikalne punkty adresowe.

W tabeli nr 7.5 przedstawiono liczbę punktów adresowych na terenie powiatu, objętych planami inwestycyjnymi do zrealizowania ze środków własnych inwestorów.

Tabela 7.5: Liczba punktów adresowych ze zgłoszonymi planami inwestycyjnymi finansowanymi ze środków własnych inwestora.	
Powiat	Liczba punktów adresowych objętych planami inwestycyjnymi
Łąwa	306
Łąwa	1 163
Kisielice	189
Lubawa	542
Lubawa	425
Susz	366
Zalewo	148
SUMA	3 139

Plany inwestycyjne realizowane ze środków publicznych

W powiecie zgłoszone zostały plany inwestycyjne obejmujące 993 punkty adresowe. Realizowane są 3 projekty z KPO i 0 projektów z FER. Dane pochodzą z systemu SIMBA i odnoszą się do umów o dofinansowanie zawartych do dnia 30 września 2025.

W tabeli nr 7.6 przedstawiono liczbę punktów adresowych na terenie powiatu, objętych planami inwestycyjnymi do zrealizowania ze środków publicznych.

Tabela 7.6: Liczba punktów adresowych ze zgłoszonymi planami inwestycyjnymi realizowanymi ze środków publicznych.

Gmina	Liczba punktów adresowych objętych planami inwestycyjnymi
Łąwa	0
Łąwa	644
Kisielice	0
Lubawa	36
Lubawa	313
Susz	0
Zalewo	0
SUMA	993

7.1. Gmina Iława

TERC: 2807011

Statystyki ogólne

W gminie jest 3 878 punktów adresowych. Na koniec września 2025 roku w zasięgu stacjonarnego dostępu do usług szerokopasmowych było 3 655 punktów adresowych. Na wskazanym obszarze było 356 białych plam NGA, w tym 223 pozostały bez żadnego zasięgu. Od 1 stycznia 2023 do 30 września 2025 roku obywatele zgłosili 69 zapotrzebowań na internet i 5 weryfikacji danych w systemie internet.gov.pl.

W tabeli nr 7.1.1 przedstawiono przedsiębiorców telekomunikacyjnych działających na terenie gminy i świadczących usługi stacjonarnego dostępu do usług szerokopasmowych.

Tabela 7.1.1: Podmiot w zależności od rodzaju usług.			
Podmiot	Detal	Hurt	Hurt-Detal
ELTRONIK SPÓŁKA Z OGRANICZONĄ ODPOWIEDZIALNOŚCIĄ	X		
EXATEL S.A.	X		
INEA SPÓŁKA Z OGRANICZONĄ ODPOWIEDZIALNOŚCIĄ	X		
IVENDO BARTOSZ KUĆMIN	X		
LANDTECH Spółka z ograniczoną odpowiedzialnością	X		
MULTIMEDIA POLSKA BIZNES SPÓŁKA AKCYJNA	X		
MULTIMEDIA POLSKA SPÓŁKA Z OGRANICZONĄ ODPOWIEDZIALNOŚCIĄ		X	X
Marcin Stąpór STA KOM	X		
NAUKOWA I AKADEMICKA SIEĆ KOMPUTEROWA - PAŃSTWOWY INSTYTUT BADAWCZY	X		
NETIA SPÓŁKA AKCYJNA			X
NETKOM USŁUGI INFORMATYCZNE MACIEJ ŻUKOWSKI	X		
NEXERA Sp. z o.o.		X	
ORANGE POLSKA S.A.	X	X	X
P4 SPÓŁKA Z OGRANICZONĄ ODPOWIEDZIALNOŚCIĄ	X		
POLKOMTEL Sp. z o.o.	X		
RFC INTERNET SPÓŁKA Z OGRANICZONĄ ODPOWIEDZIALNOŚCIĄ	X		
SQS POLSKA Szymon Wysokiński	X		
T-MOBILE POLSKA S.A.	X		
TK TELEKOM Sp. z o.o.			X

Podmiot	Detal	Hurt	Hurt-Detal
TOWERLINK POLAND SPÓŁKA Z OGRANICZONĄ ODPOWIEDZIALNOŚCIĄ		X	
VECTRA S.A.	X		
ŚWIATŁOWÓD INWESTYCJE SPÓŁKA Z OGRANICZONĄ ODPOWIEDZIALNOŚCIĄ		X	

W tabeli nr 7.1.2 przedstawiono liczbowy i procentowy podział na punkty adresowe w zależności od rodzaju zasięgu na terenie gminy.

Tabela 7.1.2: Podział na rodzaje usług i zasięgów.		
	Liczba adresów	Udział %
Rzeczywisty	3 216	82,93%
Hurtowy (wyłącznie)	252	6,50%
Teoretyczny (wyłącznie)	187	4,82%
Brak zasięgu	223	5,75%
SUMA	3 878	100%

Zasięgi sieci

W tabeli nr 7.1.3 przedstawiono liczbowo i procentowo liczbę zasięgów oraz liczbę punktów adresowych na terenie gminy w zależności od przepustowości.

Tabela 7.1.3: Liczba zasięgów i adresów w podziale na przepustowość.				
Przepustowość [Mb/s]	Liczba zasięgów	Udział %	Liczba punktów adresowych	Udział %
2	4 244	11,78%	28	0,77%
10	250	0,69%	4	0,11%
20	16	0,04%	0	0,00%
30	1 297	3,60%	22	0,60%
40	244	0,68%	1	0,03%
50	783	2,17%	71	1,94%
60	190	0,53%	3	0,08%
70	133	0,37%	1	0,03%
80	37	0,10%	3	0,08%
90	0	0,00%	0	0,00%
100	33	0,09%	4	0,11%
200	2	0,01%	0	0,00%
300	1	0,00%	0	0,00%
400	0	0,00%	0	0,00%
500	0	0,00%	0	0,00%
600	1 165	3,23%	0	0,00%

Przepustowość [Mb/s]	Liczba zasięgów	Udział %	Liczba punktów adresowych	Udział %
700	0	0,00%	0	0,00%
800	0	0,00%	0	0,00%
900	5 442	15,11%	6	0,16%
1000	19 549	54,27%	2 129	58,25%
2000	2 494	6,92%	1 243	34,01%
3000	0	0,00%	0	0,00%
4000	1	0,00%	0	0,00%
5000	0	0,00%	0	0,00%
6000	2	0,01%	1	0,03%
7000	0	0,00%	0	0,00%
8000	139	0,39%	139	3,80%
9000	0	0,00%	0	0,00%
10000	0	0,00%	0	0,00%
SUMA	36 022	100%	3 655	100%

W tabeli nr 7.1.4 przedstawiono liczbę zasięgów w gminie w zależności od rodzaju medium.

Tabela 7.1.4: Liczba zasięgów z podziałem na medium.

Medium	Liczba zasięgów	Udział %
światłowodowe	26 021	72,24%
kablowe współosiowe miedziane	2 801	7,78%
kablowe parowe miedziane	6 536	18,14%
radiowe (FWA)	664	1,84%
SUMA	36 022	100%

Plany inwestycyjne (komercyjne)

W gminie zgłoszone zostały plany inwestycyjne obejmujące 306 punktów adresowych. Zgłoszone plany inwestycyjne przewidują objęcie w kolejnych 3 latach zasięgiem stacjonarnego dostępu do usług szerokopasmowych:

- 135 punktów adresowych znajdujących się już w zasięgu rzeczywistym;
- 3 punkty adresowe znajdujące się już w zasięgu wyłącznie hurtowym;
- 3 punkty adresowe znajdujące się już w zasięgu teoretycznym;
- 78 punktów adresowych znajdujących się w planie inwestycyjnym ze środków publicznych;
- 6 punktów adresowych znajdujących się w innym planie inwestycyjnym ze środków prywatnych;
- 159 punktów adresowych będących białymi plamami (bez zasięgu).

Plany inwestycyjne realizowane ze środków publicznych

W gminie zgłoszone zostały plany inwestycyjne obejmujące 0 punktów adresowych. Realizowanych jest 0 projektów z KPO i 0 projektów z FERC. Dane pochodzą z systemu SIMBA i odnoszą się do umów o dofinansowanie zawartych do dnia 30 września 2025.

W tabeli nr 7.1.5 przedstawiono liczbę punktów adresowych na terenie gminy, objętych planami inwestycyjnymi do zrealizowania ze środków publicznych.

Tabela 7.1.5: Liczba punktów adresowych ze zgłoszonymi planami inwestycyjnymi realizowanymi ze środków publicznych.

Numer projektu	Beneficjent	Liczba PA
Brak danych		

Mapa planów inwestycyjnych

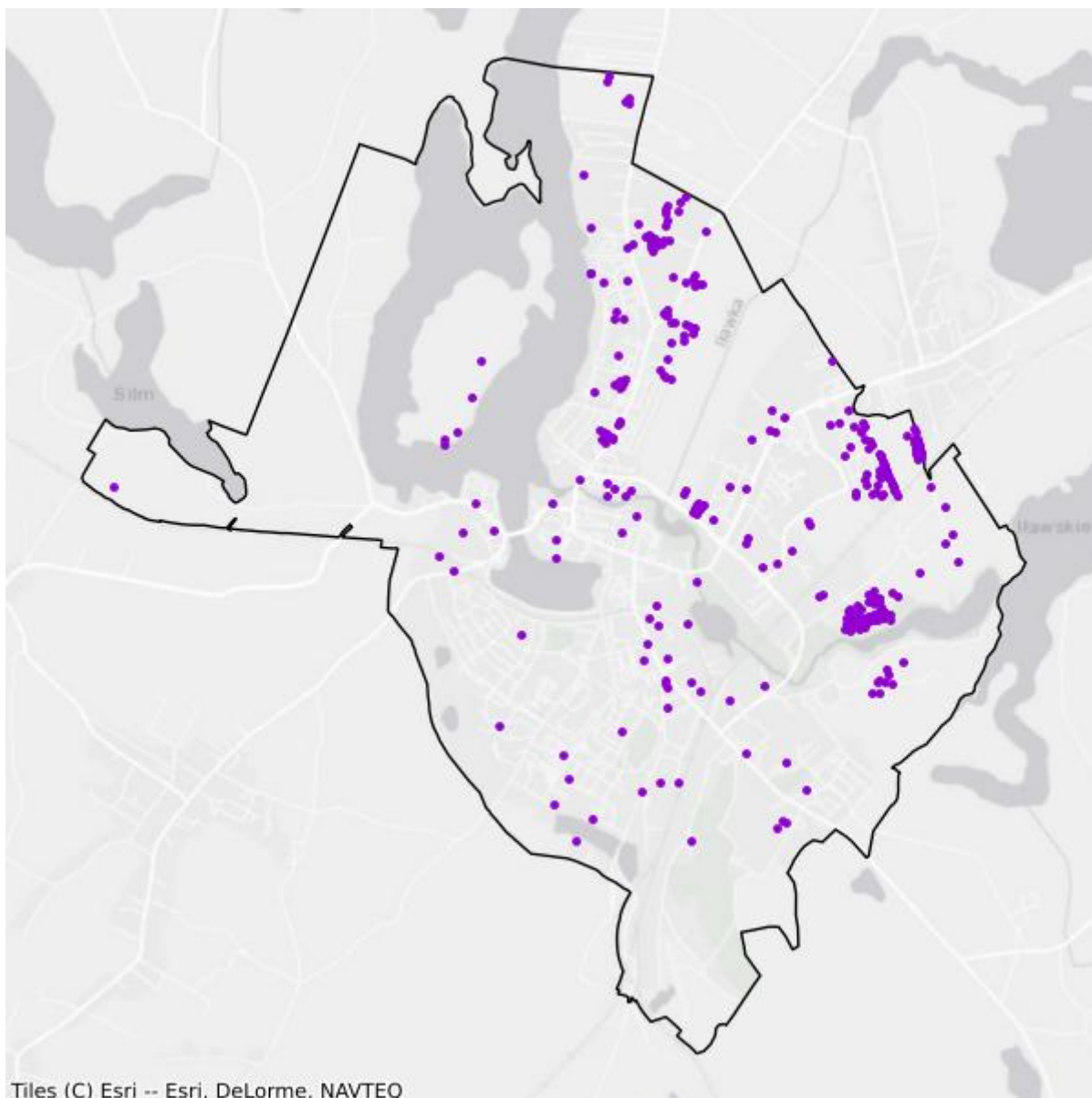

- Plany inwestycyjne realizowane ze środków prywatnych
- Plany inwestycyjne realizowane ze środków publicznych

Mapa białych plam

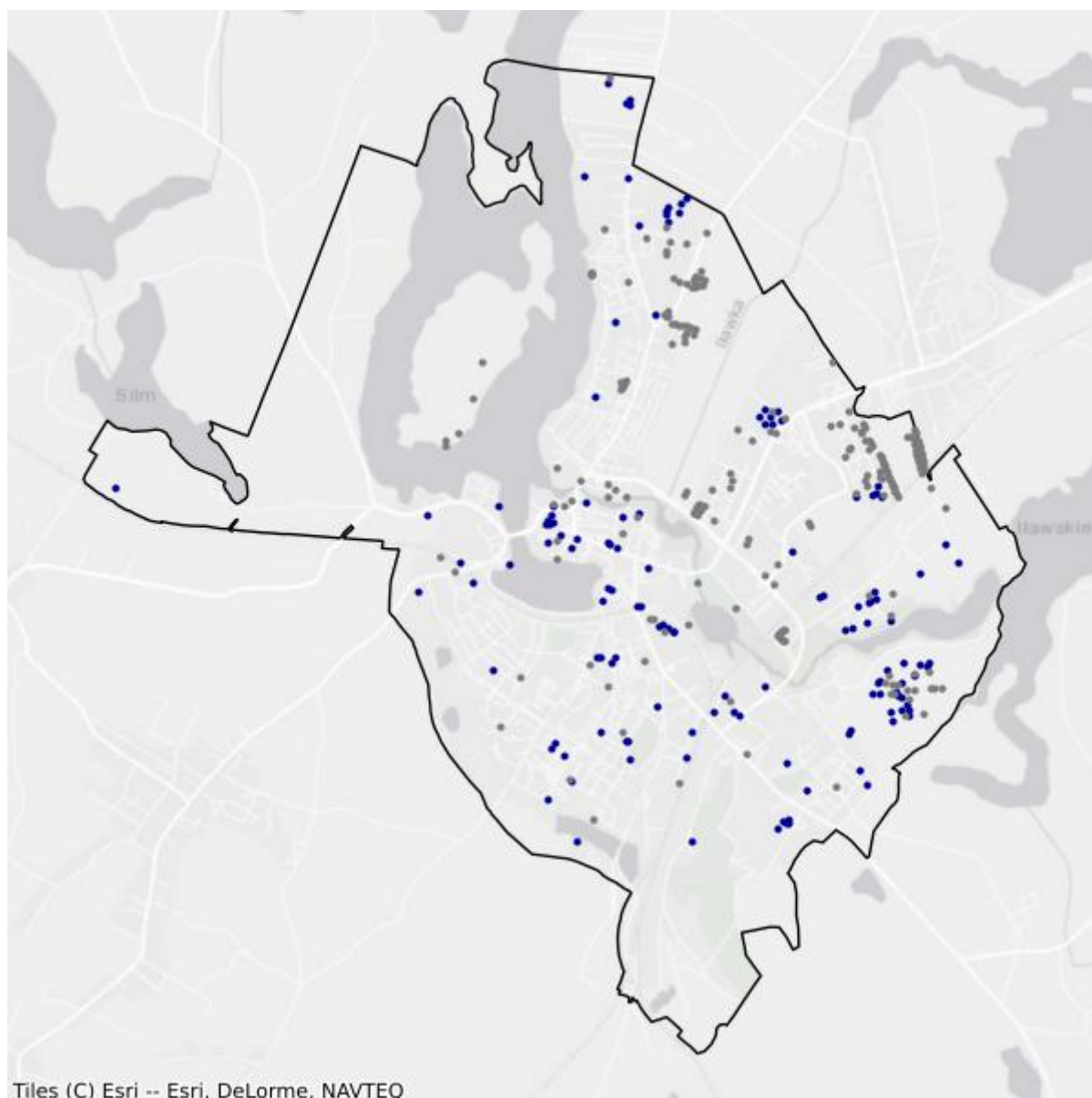

- Białe plamy
- W zasięgu poniżej 100 Mb/s

7.2. Gmina Lubawa

TERC: 2807021

Statystyki ogólne

W gminie jest 1 911 punktów adresowych. Na koniec września 2025 roku w zasięgu stacjonarnego dostępu do usług szerokopasmowych było 1 871 punktów adresowych. Na wskazanym obszarze było 351 białych plam NGA, w tym 40 pozostało bez żadnego zasięgu. Od 1 stycznia 2023 do 30 września 2025 roku obywatele zgłosili 20 zapotrzebowań na internet i 7 weryfikacji danych w systemie internet.gov.pl.

W tabeli nr 7.2.1 przedstawiono przedsiębiorców telekomunikacyjnych działających na terenie gminy i świadczących usługi stacjonarnego dostępu do usług szerokopasmowych.

Tabela 7.2.1: Podmiot w zależności od rodzaju usług.			
Podmiot	Detal	Hurt	Hurt-Detal
ELTRONIK SPÓŁKA Z OGRANICZONĄ ODPOWIEDZIALNOŚCIĄ	X		X
EXATEL S.A.	X		
INEA SPÓŁKA Z OGRANICZONĄ ODPOWIEDZIALNOŚCIĄ	X		
LANDTECH Spółka z ograniczoną odpowiedzialnością	X		
MULTIMEDIA POLSKA SPÓŁKA Z OGRANICZONĄ ODPOWIEDZIALNOŚCIĄ			X
NAUKOWA I AKADEMICKA SIEĆ KOMPUTEROWA - PAŃSTWOWY INSTYTUT BADAWCZY	X		
NETIA SPÓŁKA AKCYJNA			X
NEXERA Sp. z o.o.		X	
ORANGE POLSKA S.A.	X	X	X
P4 SPÓŁKA Z OGRANICZONĄ ODPOWIEDZIALNOŚCIĄ	X		
POLKOMTEL Sp. z o.o.	X		
PRZEDSIĘBIORSTWO HANDLOWO-PRODUKCYJNO-USŁUGOWE „ARONET” Andrzej Olszewski	X		X
RFC INTERNET SPÓŁKA Z OGRANICZONĄ ODPOWIEDZIALNOŚCIĄ	X		
T-MOBILE POLSKA S.A.	X		
TOWERLINK POLAND SPÓŁKA Z OGRANICZONĄ ODPOWIEDZIALNOŚCIĄ		X	
VECTRA S.A.	X		
VERIZON POLSKA sp. z o.o.	X		
ŚWIATŁOWÓD INWESTYCJE SPÓŁKA Z OGRANICZONĄ ODPOWIEDZIALNOŚCIĄ		X	

W tabeli nr 7.2.2 przedstawiono liczbowy i procentowy podział na punkty adresowe w zależności od rodzaju zasięgu na terenie gminy.

Tabela 7.2.2: Podział na rodzaje usług i zasięgów.		
	Liczba adresów	Udział %
Rzeczywisty	1 778	93,04%
Hurtowy (wyłącznie)	73	3,82%
Teoretyczny (wyłącznie)	20	1,05%
Brak zasięgu	40	2,09%
SUMA	1 911	100%

Zasięgi sieci

W tabeli nr 7.2.3 przedstawiono liczbowo i procentowo liczbę zasięgów oraz liczbę punktów adresowych na terenie gminy w zależności od przepustowości.

Tabela 7.2.3: Liczba zasięgów i adresów w podziale na przepustowość.				
Przepustowość [Mb/s]	Liczba zasięgów	Udział %	Liczba punktów adresowych	Udział %
2	0	0,00%	0	0,00%
10	1	0,01%	0	0,00%
20	0	0,00%	0	0,00%
30	1 278	10,85%	24	1,28%
40	448	3,80%	43	2,30%
50	2 149	18,24%	221	11,81%
60	123	1,04%	12	0,64%
70	92	0,78%	9	0,48%
80	18	0,15%	2	0,11%
90	0	0,00%	0	0,00%
100	2	0,02%	1	0,05%
200	2	0,02%	1	0,05%
300	0	0,00%	0	0,00%
400	0	0,00%	0	0,00%
500	0	0,00%	0	0,00%
600	624	5,30%	0	0,00%
700	768	6,52%	119	6,36%
800	0	0,00%	0	0,00%
900	1 614	13,70%	6	0,32%
1000	4 429	37,59%	1 316	70,34%
2000	234	1,99%	117	6,25%
3000	0	0,00%	0	0,00%
4000	0	0,00%	0	0,00%

Przepustowość [Mb/s]	Liczba zasięgów	Udział %	Liczba punktów adresowych	Udział %
5000	0	0,00%	0	0,00%
6000	0	0,00%	0	0,00%
7000	0	0,00%	0	0,00%
8000	0	0,00%	0	0,00%
9000	0	0,00%	0	0,00%
10000	0	0,00%	0	0,00%
SUMA	11 782	100%	1 871	100%

W tabeli nr 7.2.4 przedstawiono liczbę zasięgów w gminie w zależności od rodzaju medium.

Tabela 7.2.4: Liczba zasięgów z podziałem na medium.		
Medium	Liczba zasięgów	Udział %
światłowodowe	6 906	58,61%
kablowe współosiowe miedziane	768	6,52%
kablowe parowe miedziane	2 155	18,29%
radiowe (FWA)	1 953	16,58%
SUMA	11 782	100%

Plany inwestycyjne (komercyjne)

W gminie zgłoszone zostały plany inwestycyjne obejmujące 542 punkty adresowe. Zgłoszone plany inwestycyjne przewidują objęcie w kolejnych 3 latach zasięgiem stacjonarnego dostępu do usług szerokopasmowych:

- 444 punkty adresowe znajdujące się już w zasięgu rzeczywistym;
- 29 punktów adresowych znajdujących się już w zasięgu wyłącznie hurtowym;
- 10 punktów adresowych znajdujących się już w zasięgu teoretycznym;
- 50 punktów adresowych znajdujących się w planie inwestycyjnym ze środków publicznych;
- 31 punktów adresowych znajdujących się w innym planie inwestycyjnym ze środków prywatnych;
- 28 punktów adresowych będących białymi plamami (bez zasięgu).

Plany inwestycyjne realizowane ze środków publicznych

W gminie zgłoszone zostały plany inwestycyjne obejmujące 36 punktów adresowych. Realizowane są 2 projekty z KPO i 0 projektów z FER. Dane pochodzą z systemu SIMBA i odnoszą się do umów o dofinansowanie zawartych do dnia 30 września 2025.

W tabeli nr 7.2.5 przedstawiono liczbę punktów adresowych na terenie gminy, objętych planami inwestycyjnymi do zrealizowania ze środków publicznych.

Tabela 7.2.5: Liczba punktów adresowych ze zgłoszonymi planami inwestycyjnymi realizowanymi ze środków publicznych.

Numer projektu	Beneficjent	Liczba PA
KPOD.05.02-IW.06-0063/25	ELTRONIK SPÓŁKA Z OGRANICZONĄ ODPOWIEDZIALNOŚCIĄ	11
KPOD.05.02-IW.06-0166/25	PRZEDSIĘBIORSTWO HANDLOWO-PRODUKCYJNO-USŁUGOWE "ARONET" ANDRZEJ OLSZEWSKI	25
SUMA		36

Mapa planów inwestycyjnych

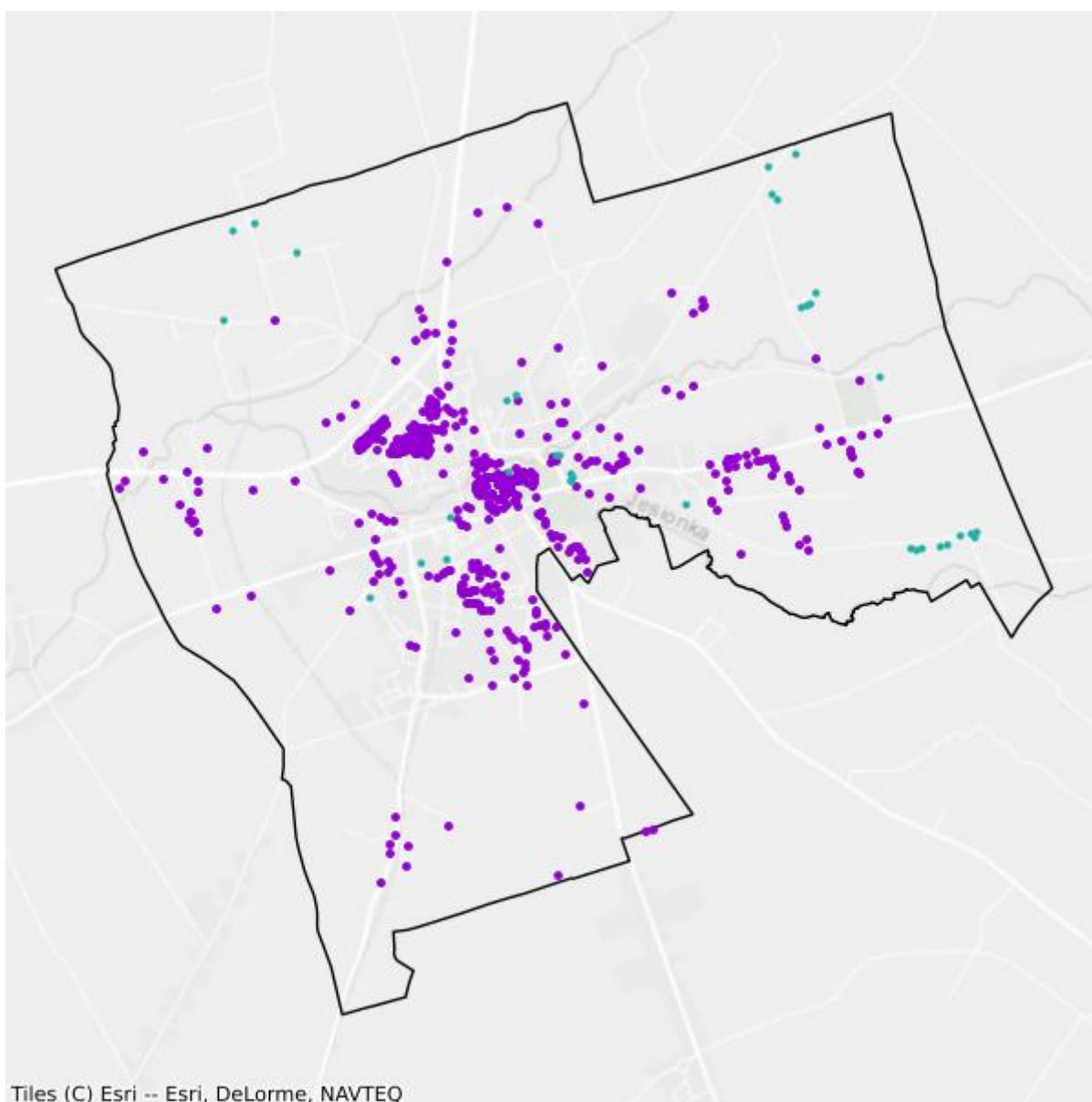

- Plany inwestycyjne realizowane ze środków prywatnych
- Plany inwestycyjne realizowane ze środków publicznych

Mapa białych plam

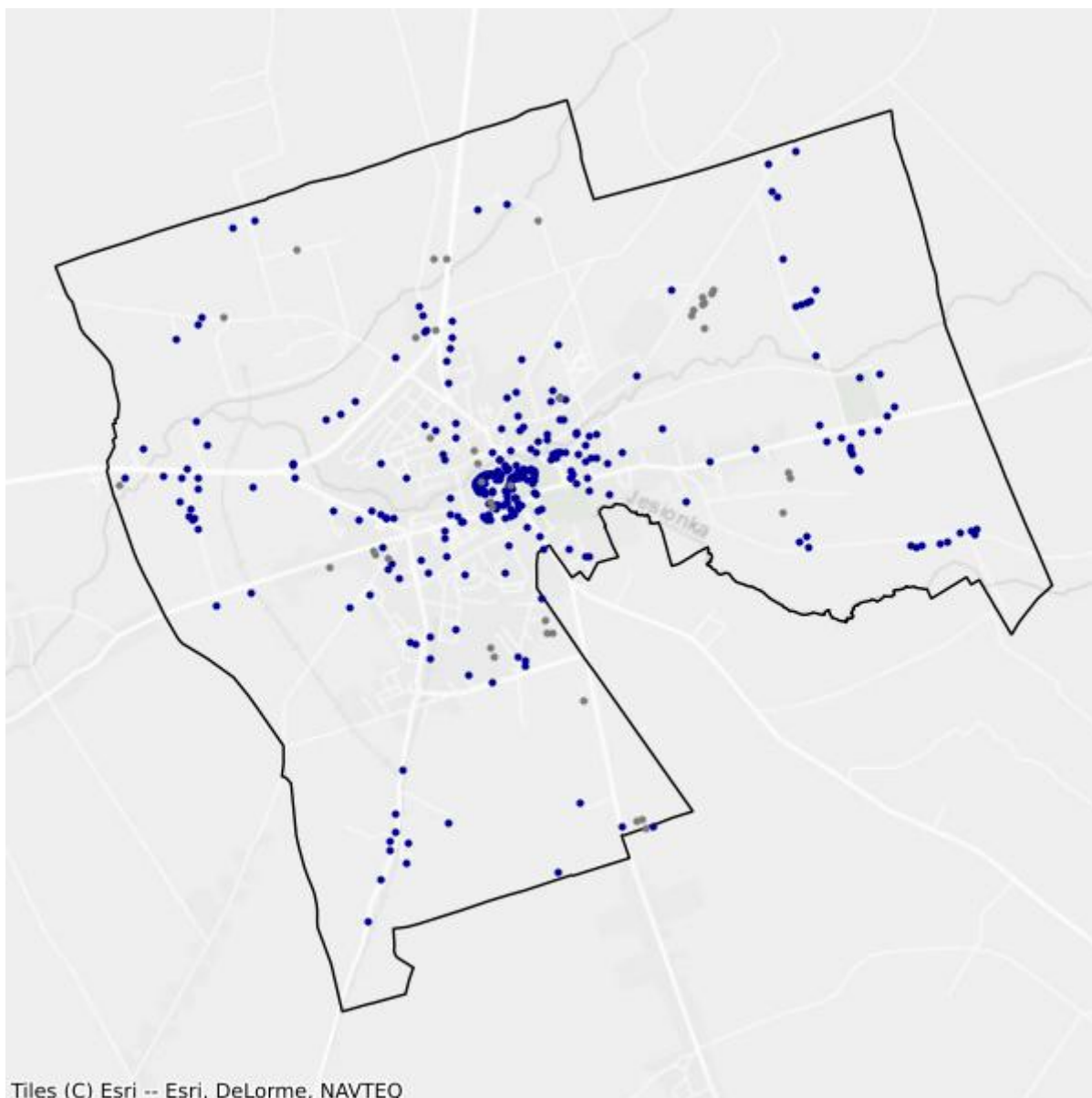

- Białe plamy
- W zasięgu poniżej 100 Mb/s

7.3. Gmina Iława

TERC: 2807032

Statystyki ogólne

W gminie jest 4 660 punktów adresowych. Na koniec września 2025 roku w zasięgu stacjonarnego dostępu do usług szerokopasmowych było 2 668 punktów adresowych. Na wskazanym obszarze było 2 677 białych plam NGA, w tym 1 992 pozostały bez żadnego zasięgu. Od 1 stycznia 2023 do 30 września 2025 roku obywatele zgłosili 182 zapotrzebowania na internet i 6 weryfikacji danych w systemie internet.gov.pl.

W tabeli nr 7.3.1 przedstawiono przedsiębiorców telekomunikacyjnych działających na terenie gminy i świadczących usługi stacjonarnego dostępu do usług szerokopasmowych.

Tabela 7.3.1: Podmiot w zależności od rodzaju usług.			
Podmiot	Detal	Hurt	Hurt-Detal
ELTRONIK SPÓŁKA Z OGRANICZONĄ ODPOWIEDZIALNOŚCIĄ	X		
IVENDO BARTOSZ KUĆMIN	X		
IWKD Adam Gwóźdź	X		
NAUKOWA I AKADEMICKA SIEĆ KOMPUTEROWA - PAŃSTWOWY INSTYTUT BADAWCZY	X		
NETIA SPÓŁKA AKCYJNA			X
NETKOM USŁUGI INFORMATYCZNE MACIEJ ŻUKOWSKI	X		
NEXERA Sp. z o.o.		X	
ORANGE POLSKA S.A.	X	X	X
P4 SPÓŁKA Z OGRANICZONĄ ODPOWIEDZIALNOŚCIĄ	X		
POLKOMTEL Sp. z o.o.	X		
PRZEDSIĘBIORSTWO HANDLOWO-PRODUKCYJNO-USŁUGOWE „ARONET” Andrzej Olszewski	X		X
RFC INTERNET SPÓŁKA Z OGRANICZONĄ ODPOWIEDZIALNOŚCIĄ	X		
T-MOBILE POLSKA S.A.	X		
TK TELEKOM Sp. z o.o.			X
TOWERLINK POLAND SPÓŁKA Z OGRANICZONĄ ODPOWIEDZIALNOŚCIĄ		X	
VECTRA S.A.	X		

W tabeli nr 7.3.2 przedstawiono liczbowy i procentowy podział na punkty adresowe w zależności od rodzaju zasięgu na terenie gminy.

Tabela 7.3.2: Podział na rodzaje usług i zasięgów.

	Liczba adresów	Udział %
Rzeczywisty	1 893	40,62%
Hurtowy (wyłącznie)	135	2,90%
Teoretyczny (wyłącznie)	640	13,73%
Brak zasięgu	1 992	42,75%
SUMA	4 660	100%

Zasięgi sieci

W tabeli nr 7.3.3 przedstawiono liczbowo i procentowo liczbę zasięgów oraz liczbę punktów adresowych na terenie gminy w zależności od przepustowości.

Tabela 7.3.3: Liczba zasięgów i adresów w podziale na przepustowość.

Przepustowość [Mb/s]	Liczba zasięgów	Udział %	Liczba punktów adresowych	Udział %
2	14	0,09%	0	0,00%
10	0	0,00%	0	0,00%
20	0	0,00%	0	0,00%
30	996	6,49%	395	14,81%
40	41	0,27%	6	0,22%
50	621	4,05%	268	10,04%
60	141	0,92%	8	0,30%
70	76	0,50%	0	0,00%
80	24	0,16%	8	0,30%
90	0	0,00%	0	0,00%
100	8	0,05%	6	0,22%
200	0	0,00%	0	0,00%
300	0	0,00%	0	0,00%
400	0	0,00%	0	0,00%
500	0	0,00%	0	0,00%
600	0	0,00%	0	0,00%
700	0	0,00%	0	0,00%
800	0	0,00%	0	0,00%
900	3 959	25,81%	5	0,19%
1000	9 455	61,64%	1 968	73,76%
2000	0	0,00%	0	0,00%
3000	0	0,00%	0	0,00%
4000	0	0,00%	0	0,00%
5000	0	0,00%	0	0,00%
6000	0	0,00%	0	0,00%

Przepustowość [Mb/s]	Liczba zasięgów	Udział %	Liczba punktów adresowych	Udział %
7000	0	0,00%	0	0,00%
8000	0	0,00%	0	0,00%
9000	0	0,00%	0	0,00%
10000	4	0,03%	4	0,15%
SUMA	15 339	100%	2 668	100%

W tabeli nr 7.3.4 przedstawiono liczbę zasięgów w gminie w zależności od rodzaju medium.

Tabela 7.3.4: Liczba zasięgów z podziałem na medium.

Medium	Liczba zasięgów	Udział %
światłowodowe	13 427	87,54%
kablowe współosiowe miedziane	0	0,00%
kablowe parowe miedziane	537	3,50%
radiowe (FWA)	1 375	8,96%
SUMA	15 339	100%

Plany inwestycyjne (komercyjne)

W gminie zgłoszone zostały plany inwestycyjne obejmujące 1 163 punkty adresowe. Zgłoszone plany inwestycyjne przewidują objęcie w kolejnych 3 latach zasięgiem stacjonarnego dostępu do usług szerokopasmowych:

- 180 punktów adresowych znajdujących się już w zasięgu rzeczywistym;
- 3 punkty adresowe znajdujące się już w zasięgu wyłącznie hurtowym;
- 217 punktów adresowych znajdujących się już w zasięgu teoretycznym;
- 433 punkty adresowe znajdujące się w planie inwestycyjnym ze środków publicznych;
- 0 punktów adresowych znajdujących się w innym planie inwestycyjnym ze środków prywatnych;
- 763 punkty adresowe będące białymi plamami (bez zasięgu).

Plany inwestycyjne realizowane ze środków publicznych

W gminie zgłoszone zostały plany inwestycyjne obejmujące 644 punkty adresowe. Realizowane są 2 projekty z KPO i 0 projektów z FER. Dane pochodzą z systemu SIMBA i odnoszą się do umów o dofinansowanie zawartych do dnia 30 września 2025.

W tabeli nr 7.3.5 przedstawiono liczbę punktów adresowych na terenie gminy, objętych planami inwestycyjnymi do zrealizowania ze środków publicznych.

Tabela 7.3.5: Liczba punktów adresowych ze zgłoszonymi planami inwestycyjnymi realizowanymi ze środków publicznych.

Numer projektu	Beneficjent	Liczba PA
KPOD.05.02-IW. 06-0118/25	ORANGE POLSKA SPÓŁKA AKCYJNA	493
KPOD.05.02-IW. 06-0166/25	PRZEDSIĘBIORSTWO HANDLOWO-PRODUKCYJNO-USŁUGOWE "ARONET" ANDRZEJ OLSZEWSKI	151
SUMA		644

Mapa planów inwestycyjnych

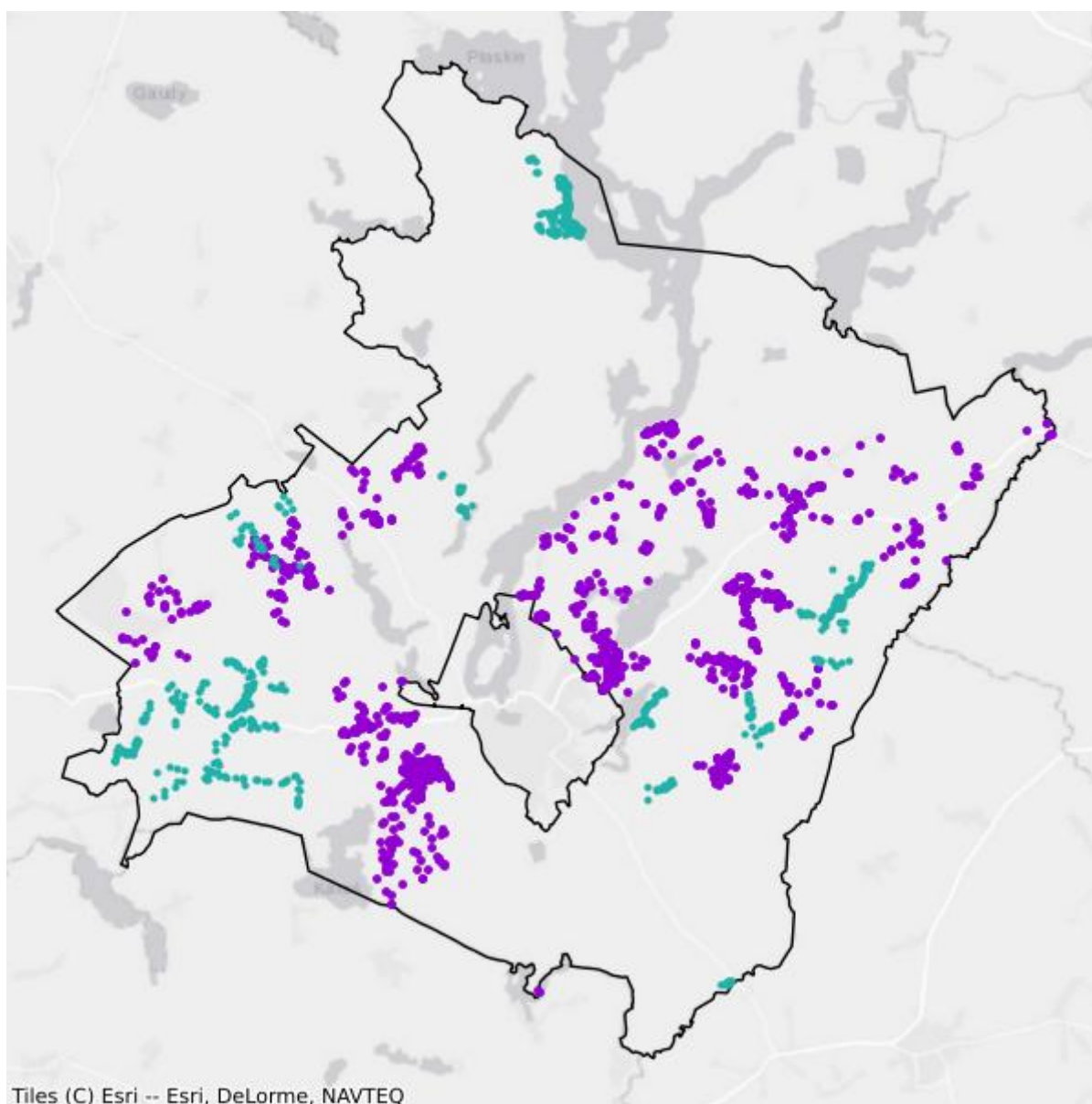

- Plany inwestycyjne realizowane ze środków prywatnych
- Plany inwestycyjne realizowane ze środków publicznych

Mapa białych plam

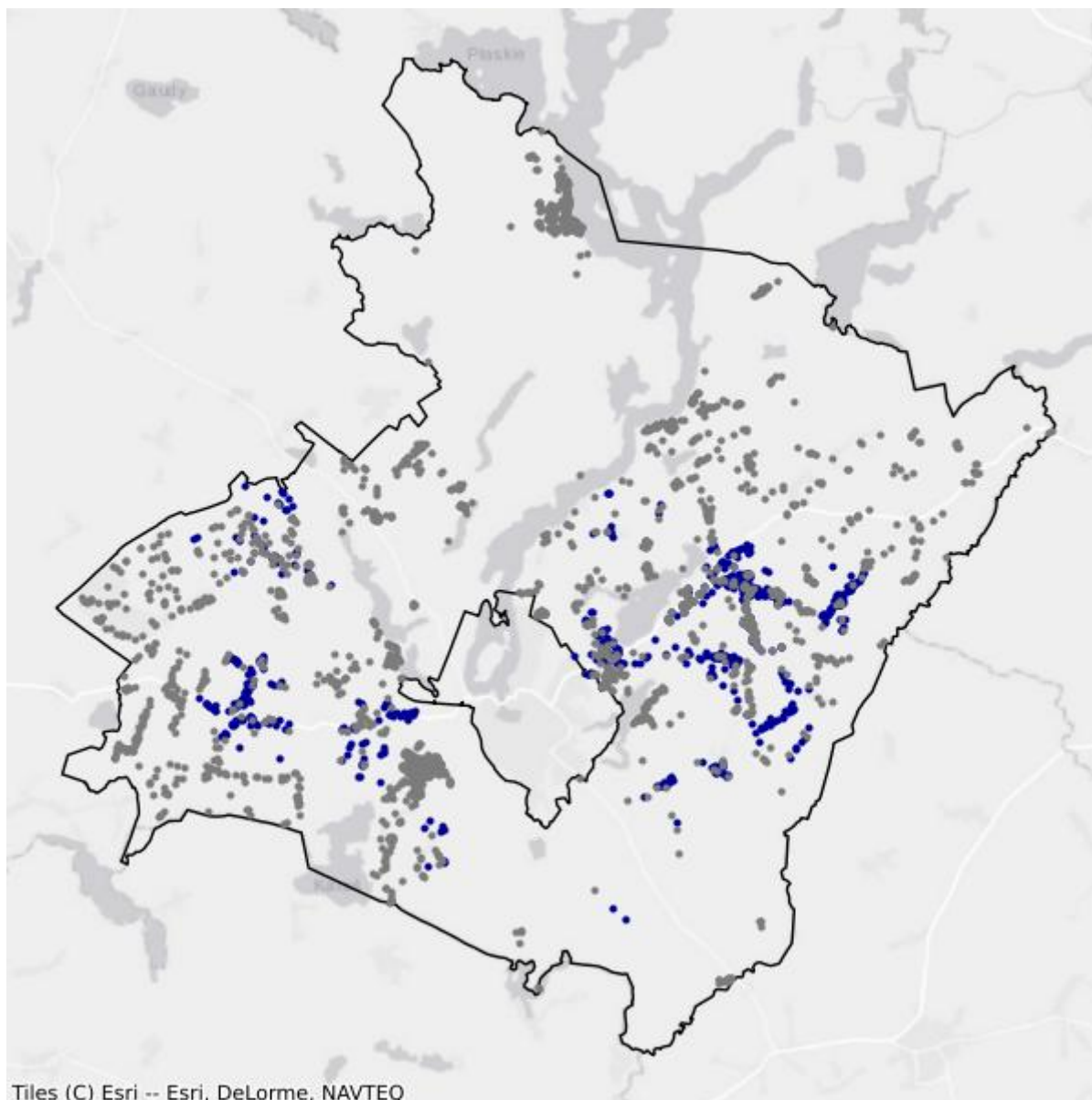

- Białe plamy
- W zasięgu poniżej 100 Mb/s

7.4. Gmina Kisielice

TERC: 2807043

Statystyki ogólne

W gminie jest 1 475 punktów adresowych. Na koniec września 2025 roku w zasięgu stacjonarnego dostępu do usług szerokopasmowych było 699 punktów adresowych. Na wskazanym obszarze było 885 białych plam NGA, w tym 776 pozostało bez żadnego zasięgu. Od 1 stycznia 2023 do 30 września 2025 roku obywatele zgłosili 35 zapotrzebowań na internet i 0 weryfikacji danych w systemie internet.gov.pl.

W tabeli nr 7.4.1 przedstawiono przedsiębiorców telekomunikacyjnych działających na terenie gminy i świadczących usługi stacjonarnego dostępu do usług szerokopasmowych.

Tabela 7.4.1: Podmiot w zależności od rodzaju usług.			
Podmiot	Detal	Hurt	Hurt-Detal
DANAR WOJTYSIAK Spółka Jawna	X		
ELTRONIK SPÓŁKA Z OGRANICZONĄ ODPOWIEDZIALNOŚCIĄ	X		
EXATEL S.A.	X		
INEA SPÓŁKA Z OGRANICZONĄ ODPOWIEDZIALNOŚCIĄ	X		
IVENDO BARTOSZ KUĆMIN	X		
NAUKOWA I AKADEMICKA SIEĆ KOMPUTEROWA - PAŃSTWOWY INSTYTUT BADAWCZY	X		
NETIA SPÓŁKA AKCYJNA			X
NETKOM USŁUGI INFORMATYCZNE MACIEJ ŻUKOWSKI	X		
NEXERA Sp. z o.o.		X	
ORANGE POLSKA S.A.	X	X	X
P4 SPÓŁKA Z OGRANICZONĄ ODPOWIEDZIALNOŚCIĄ	X		
POLKOMTEL Sp. z o.o.	X		
RFC INTERNET SPÓŁKA Z OGRANICZONĄ ODPOWIEDZIALNOŚCIĄ	X		
T-MOBILE POLSKA S.A.	X		
VECTRA S.A.	X		
ŚWIATŁOWÓD INWESTYCJE SPÓŁKA Z OGRANICZONĄ ODPOWIEDZIALNOŚCIĄ		X	

W tabeli nr 7.4.2 przedstawiono liczbowy i procentowy podział na punkty adresowe w zależności od rodzaju zasięgu na terenie gminy.

Tabela 7.4.2: Podział na rodzaje usług i zasięgów.

	Liczba adresów	Udział %
Rzeczywisty	568	38,51%
Hurtowy (wyłącznie)	72	4,88%
Teoretyczny (wyłącznie)	59	4,00%
Brak zasięgu	776	52,61%
SUMA	1 475	100%

Zasięgi sieci

W tabeli nr 7.4.3 przedstawiono liczbowo i procentowo liczbę zasięgów oraz liczbę punktów adresowych na terenie gminy w zależności od przepustowości.

Tabela 7.4.3: Liczba zasięgów i adresów w podziale na przepustowość.

Przepustowość [Mb/s]	Liczba zasięgów	Udział %	Liczba punktów adresowych	Udział %
2	0	0,00%	0	0,00%
10	1	0,02%	0	0,00%
20	0	0,00%	0	0,00%
30	339	6,40%	66	9,44%
40	120	2,26%	6	0,86%
50	132	2,49%	22	3,15%
60	36	0,68%	2	0,29%
70	67	1,26%	2	0,29%
80	28	0,53%	11	1,57%
90	0	0,00%	0	0,00%
100	12	0,23%	5	0,72%
200	0	0,00%	0	0,00%
300	0	0,00%	0	0,00%
400	0	0,00%	0	0,00%
500	0	0,00%	0	0,00%
600	0	0,00%	0	0,00%
700	0	0,00%	0	0,00%
800	0	0,00%	0	0,00%
900	1 396	26,33%	0	0,00%
1000	3 042	57,39%	521	74,54%
2000	128	2,41%	64	9,16%
3000	0	0,00%	0	0,00%
4000	0	0,00%	0	0,00%
5000	0	0,00%	0	0,00%
6000	0	0,00%	0	0,00%

Przepustowość [Mb/s]	Liczba zasięgów	Udział %	Liczba punktów adresowych	Udział %
7000	0	0,00%	0	0,00%
8000	0	0,00%	0	0,00%
9000	0	0,00%	0	0,00%
10000	0	0,00%	0	0,00%
SUMA	5 301	100%	699	100%

W tabeli nr 7.4.4 przedstawiono liczbę zasięgów w gminie w zależności od rodzaju medium.

Tabela 7.4.4: Liczba zasięgów z podziałem na medium.

Medium	Liczba zasięgów	Udział %
światłowodowe	4 572	86,25%
kablowe współosiowe miedziane	0	0,00%
kablowe parowe miedziane	581	10,96%
radiowe (FWA)	148	2,79%
SUMA	5 301	100%

Plany inwestycyjne (komercyjne)

W gminie zgłoszone zostały plany inwestycyjne obejmujące 189 punktów adresowych. Zgłoszone plany inwestycyjne przewidują objęcie w kolejnych 3 latach zasięgiem stacjonarnego dostępu do usług szerokopasmowych:

- 61 punktów adresowych znajdujących się już w zasięgu rzeczywistym;
- 2 punkty adresowe znajdujące się już w zasięgu wyłącznie hurtowym;
- 5 punktów adresowych znajdujących się już w zasięgu teoretycznym;
- 107 punktów adresowych znajdujących się w planie inwestycyjnym ze środków publicznych;
- 0 punktów adresowych znajdujących się w innym planie inwestycyjnym ze środków prywatnych;
- 121 punktów adresowych będących białymi plamami (bez zasięgu).

Plany inwestycyjne realizowane ze środków publicznych

W gminie zgłoszone zostały plany inwestycyjne obejmujące 0 punktów adresowych. Realizowanych jest 0 projektów z KPO i 0 projektów z FERC. Dane pochodzą z systemu SIMBA i odnoszą się do umów o dofinansowanie zawartych do dnia 30 września 2025.

W tabeli nr 7.4.5 przedstawiono liczbę punktów adresowych na terenie gminy, objętych planami inwestycyjnymi do zrealizowania ze środków publicznych.

Tabela 7.4.5: Liczba punktów adresowych ze zgłoszonymi planami inwestycyjnymi realizowanymi ze środków publicznych.

Numer projektu	Beneficjent	Liczba PA
Brak danych		

Mapa planów inwestycyjnych

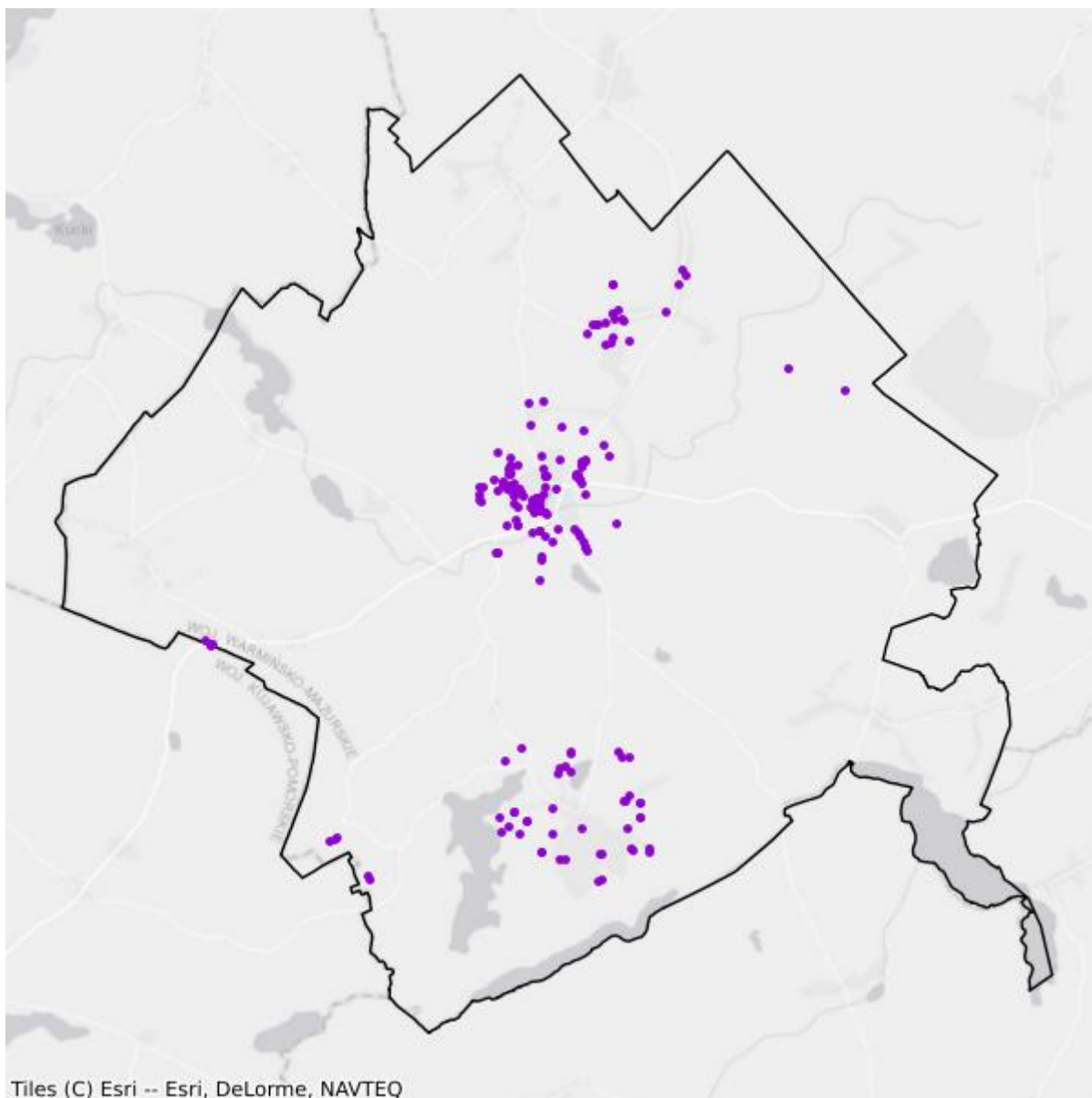

- Plany inwestycyjne realizowane ze środków publicznych
- Plany inwestycyjne realizowane ze środków prywatnych

Mapa białych plam

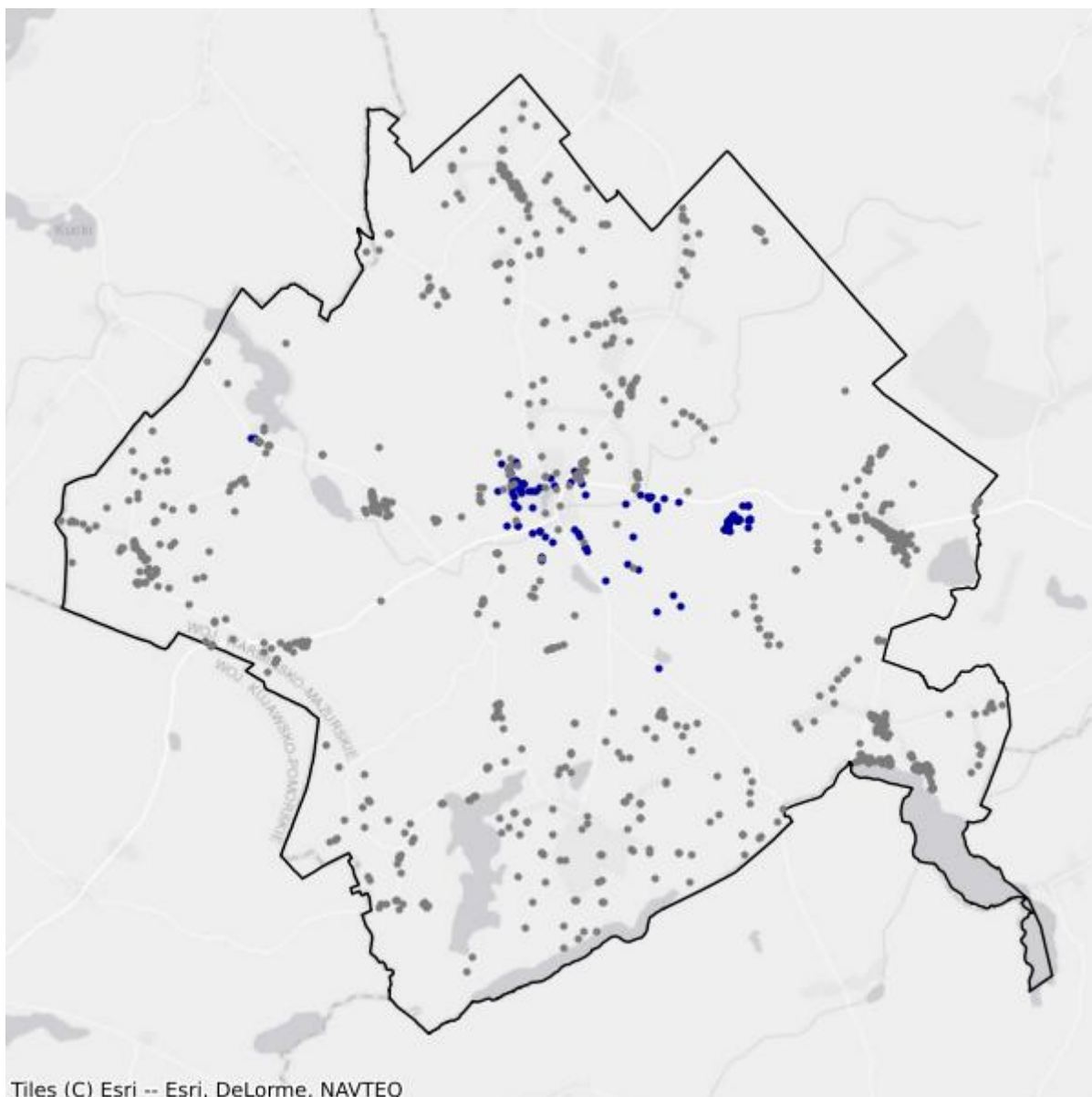

- Białe plamy
- W zasięgu poniżej 100 Mb/s

7.5. Gmina Lubawa

TERC: 2807052

Statystyki ogólne

W gminie są 2 864 punkty adresowe. Na koniec września 2025 roku w zasięgu stacjonarnego dostępu do usług szerokopasmowych były 2 554 punkty adresowe. Na wskazanym obszarze były 1 374 białe plamy NGA, w tym 310 pozostało bez żadnego zasięgu. Od 1 stycznia 2023 do 30 września 2025 roku obywatele zgłosili 45 zapotrzebowań na internet i 0 weryfikacji danych w systemie internet.gov.pl.

W tabeli nr 7.5.1 przedstawiono przedsiębiorców telekomunikacyjnych działających na terenie gminy i świadczących usługi stacjonarnego dostępu do usług szerokopasmowych.

Tabela 7.5.1: Podmiot w zależności od rodzaju usług.			
Podmiot	Detal	Hurt	Hurt-Detal
ELTRONIK SPÓŁKA Z OGRANICZONĄ ODPOWIEDZIALNOŚCIĄ	X		
EXATEL S.A.	X		
NAUKOWA I AKADEMICKA SIEĆ KOMPUTEROWA - PAŃSTWOWY INSTYTUT BADAWCZY	X		
NETIA SPÓŁKA AKCYJNA			X
NETKOM USŁUGI INFORMATYCZNE MACIEJ ŻUKOWSKI	X		
NEXERA Sp. z o.o.		X	
ORANGE POLSKA S.A.	X	X	X
P4 SPÓŁKA Z OGRANICZONĄ ODPOWIEDZIALNOŚCIĄ	X		
POLKOMTEL Sp. z o.o.	X		
PRZEDSIĘBIORSTWO HANDLOWO-PRODUKCYJNO-USŁUGOWE „ARONET” Andrzej Olszewski	X		
RFC INTERNET SPÓŁKA Z OGRANICZONĄ ODPOWIEDZIALNOŚCIĄ	X		
T-MOBILE POLSKA S.A.	X		
VECTRA S.A.	X		

W tabeli nr 7.5.2 przedstawiono liczbowy i procentowy podział na punkty adresowe w zależności od rodzaju zasięgu na terenie gminy.

Tabela 7.5.2: Podział na rodzaje usług i zasięgów.

	Liczba adresów	Udział %
Rzeczywisty	2 387	83,34%
Hurtowy (wyłącznie)	30	1,05%
Teoretyczny (wyłącznie)	137	4,78%
Brak zasięgu	310	10,82%
SUMA	2 864	100%

Zasięgi sieci

W tabeli nr 7.5.3 przedstawiono liczbowo i procentowo liczbę zasięgów oraz liczbę punktów adresowych na terenie gminy w zależności od przepustowości.

Tabela 7.5.3: Liczba zasięgów i adresów w podziale na przepustowość.

Przepustowość [Mb/s]	Liczba zasięgów	Udział %	Liczba punktów adresowych	Udział %
2	0	0,00%	0	0,00%
10	0	0,00%	0	0,00%
20	0	0,00%	0	0,00%
30	167	1,04%	1	0,04%
40	75	0,47%	0	0,00%
50	2 313	14,36%	1 039	40,68%
60	121	0,75%	20	0,78%
70	66	0,41%	4	0,16%
80	12	0,07%	0	0,00%
90	0	0,00%	0	0,00%
100	11	0,07%	8	0,31%
200	0	0,00%	0	0,00%
300	0	0,00%	0	0,00%
400	0	0,00%	0	0,00%
500	0	0,00%	0	0,00%
600	2	0,01%	0	0,00%
700	4	0,02%	2	0,08%
800	0	0,00%	0	0,00%
900	4 227	26,25%	0	0,00%
1000	9 104	56,54%	1 480	57,95%
2000	0	0,00%	0	0,00%
3000	0	0,00%	0	0,00%
4000	0	0,00%	0	0,00%
5000	0	0,00%	0	0,00%
6000	0	0,00%	0	0,00%

Przepustowość [Mb/s]	Liczba zasięgów	Udział %	Liczba punktów adresowych	Udział %
7000	0	0,00%	0	0,00%
8000	0	0,00%	0	0,00%
9000	0	0,00%	0	0,00%
10000	0	0,00%	0	0,00%
SUMA	16 102	100%	2 554	100%

W tabeli nr 7.5.4 przedstawiono liczbę zasięgów w gminie w zależności od rodzaju medium.

Tabela 7.5.4: Liczba zasięgów z podziałem na medium.

Medium	Liczba zasięgów	Udział %
światłowodowe	13 343	82,87%
kablowe współosiowe miedziane	4	0,02%
kablowe parowe miedziane	541	3,36%
radiowe (FWA)	2 214	13,75%
SUMA	16 102	100%

Plany inwestycyjne (komercyjne)

W gminie zgłoszone zostały plany inwestycyjne obejmujące 425 punktów adresowych. Zgłoszone plany inwestycyjne przewidują objęcie w kolejnych 3 latach zasięgiem stacjonarnego dostępu do usług szerokopasmowych:

- 292 punkty adresowe znajdujące się już w zasięgu rzeczywistym;
- 6 punktów adresowych znajdujących się już w zasięgu wyłącznie hurtowym;
- 59 punktów adresowych znajdujących się już w zasięgu teoretycznym;
- 274 punkty adresowe znajdujące się w planie inwestycyjnym ze środków publicznych;
- 0 punktów adresowych znajdujących się w innym planie inwestycyjnym ze środków prywatnych;
- 68 punktów adresowych będących białymi plamami (bez zasięgu).

Plany inwestycyjne realizowane ze środków publicznych

W gminie zgłoszone zostały plany inwestycyjne obejmujące 313 punktów adresowych. Realizowane są 2 projekty z KPO i 0 projektów z FER. Dane pochodzą z systemu SIMBA i odnoszą się do umów o dofinansowanie zawartych do dnia 30 września 2025.

W tabeli nr 7.5.5 przedstawiono liczbę punktów adresowych na terenie gminy, objętych planami inwestycyjnymi do zrealizowania ze środków publicznych.

Tabela 7.5.5: Liczba punktów adresowych ze zgłoszonymi planami inwestycyjnymi realizowanymi ze środków publicznych.

Numer projektu	Beneficjent	Liczba PA
KPOD.05.02-IW. 06-0118/25	ORANGE POLSKA SPÓŁKA AKCYJNA	272
KPOD.05.02-IW. 06-0166/25	PRZEDSIĘBIORSTWO HANDLOWO-PRODUKCYJNO-USŁUGOWE "ARONET" ANDRZEJ OLSZEWSKI	41
SUMA		313

Mapa planów inwestycyjnych

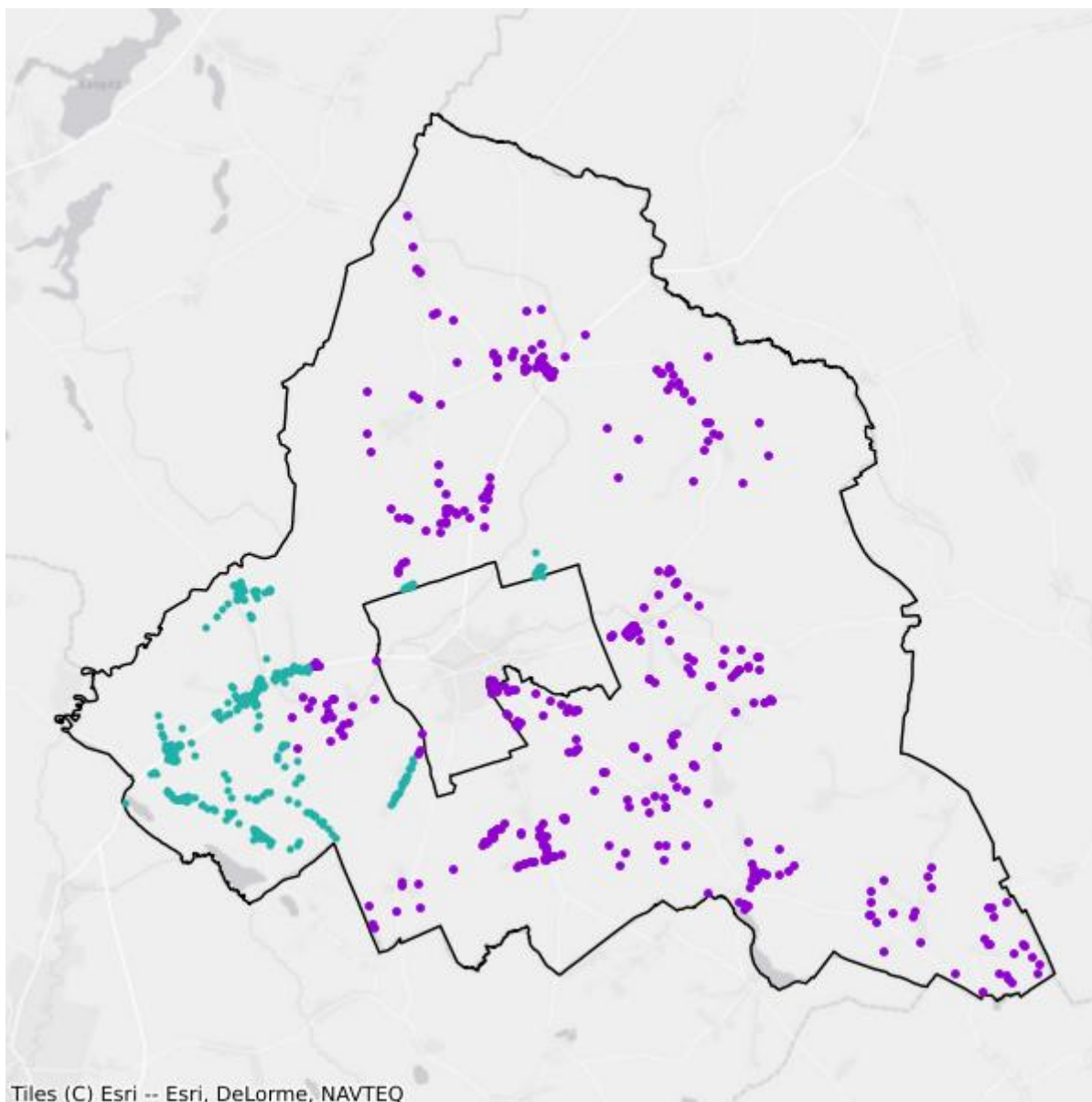

- Plany inwestycyjne realizowane ze środków prywatnych
- Plany inwestycyjne realizowane ze środków publicznych

Mapa białych plam

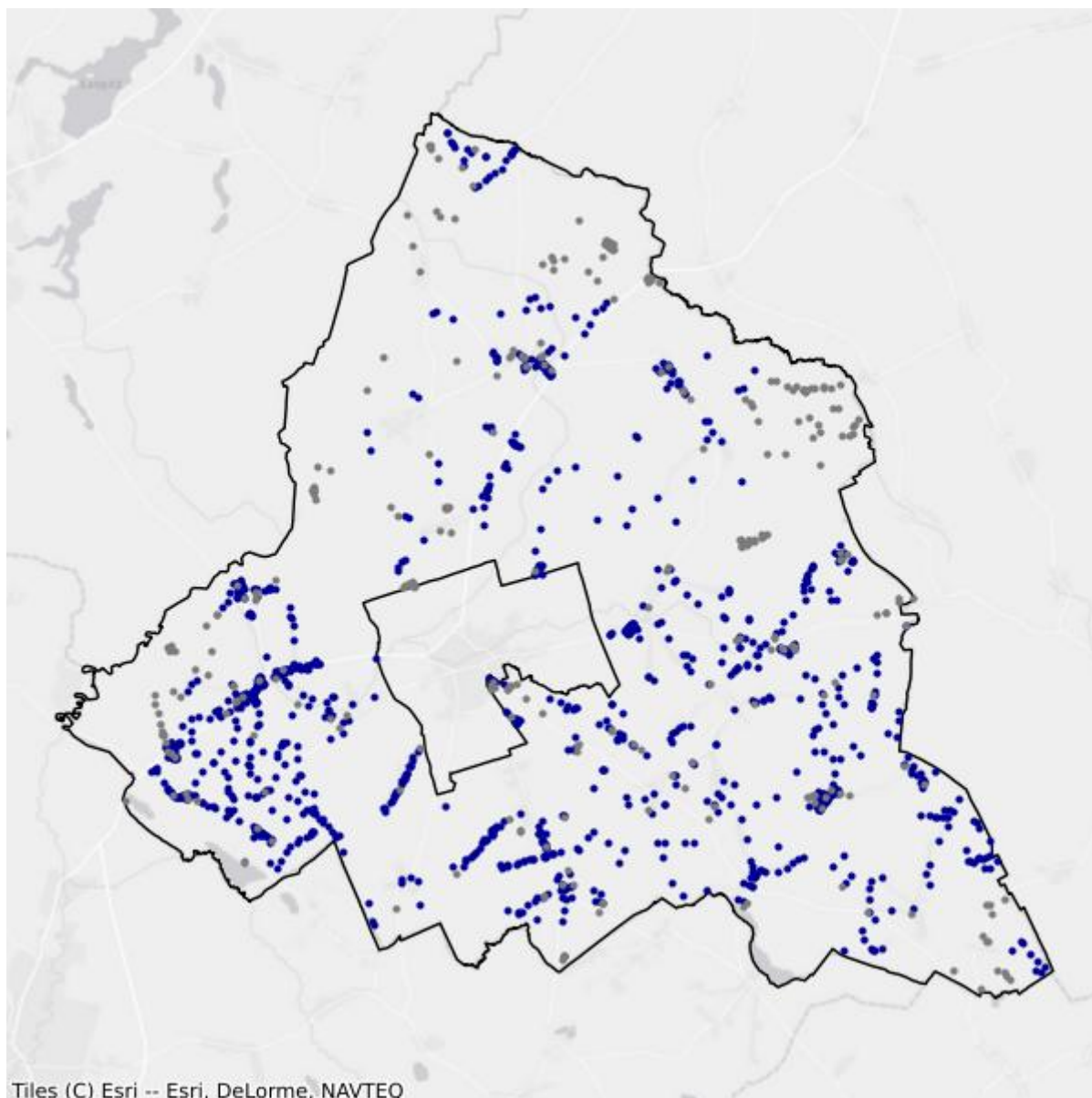

- Białe plamy
- W zasięgu poniżej 100 Mb/s

7.6. Gmina Susz

TERC: 2807063

Statystyki ogólne

W gminie jest 2 297 punktów adresowych. Na koniec września 2025 roku w zasięgu stacjonarnego dostępu do usług szerokopasmowych były 1 744 punkty adresowe. Na wskazanym obszarze były 902 białe plamy NGA, w tym 553 pozostały bez żadnego zasięgu. Od 1 stycznia 2023 do 30 września 2025 roku obywatele zgłosili 99 zapotrzebowań na internet i 2 weryfikacje danych w systemie internet.gov.pl.

W tabeli nr 7.6.1 przedstawiono przedsiębiorców telekomunikacyjnych działających na terenie gminy i świadczących usługi stacjonarnego dostępu do usług szerokopasmowych.

Tabela 7.6.1: Podmiot w zależności od rodzaju usług.			
Podmiot	Detal	Hurt	Hurt-Detal
DANAR WOJTYSIAK Spółka Jawna	X		
ELTRONIK SPÓŁKA Z OGRANICZONĄ ODPOWIEDZIALNOŚCIĄ	X		
EXATEL S.A.	X		
IVENDO BARTOSZ KUĆMIN	X		X
LANDTECH Spółka z ograniczoną odpowiedzialnością	X		
MULTIMEDIA POLSKA SPÓŁKA Z OGRANICZONĄ ODPOWIEDZIALNOŚCIĄ		X	
NAUKOWA I AKADEMICKA SIEĆ KOMPUTEROWA - PAŃSTWOWY INSTYTUT BADAWCZY	X		
NETIA SPÓŁKA AKCYJNA			X
NETKOM USŁUGI INFORMATYCZNE MACIEJ ŻUKOWSKI	X		
NEXERA Sp. z o.o.		X	
ORANGE POLSKA S.A.	X	X	X
P4 SPÓŁKA Z OGRANICZONĄ ODPOWIEDZIALNOŚCIĄ	X		
POLKOMTEL Sp. z o.o.	X		
RFC INTERNET SPÓŁKA Z OGRANICZONĄ ODPOWIEDZIALNOŚCIĄ	X		
T-MOBILE POLSKA S.A.	X		
TK TELEKOM Sp. z o.o.			X
TOWERLINK POLAND SPÓŁKA Z OGRANICZONĄ ODPOWIEDZIALNOŚCIĄ		X	
VECTRA S.A.	X		

W tabeli nr 7.6.2 przedstawiono liczbowy i procentowy podział na punkty adresowe w zależności od rodzaju zasięgu na terenie gminy.

Tabela 7.6.2: Podział na rodzaje usług i zasięgów.		
	Liczba adresów	Udział %
Rzeczywisty	1 371	59,69%
Hurtowy (wyłącznie)	97	4,22%
Teoretyczny (wyłącznie)	276	12,02%
Brak zasięgu	553	24,07%
SUMA	2 297	100%

Zasięgi sieci

W tabeli nr 7.6.3 przedstawiono liczbowo i procentowo liczbę zasięgów oraz liczbę punktów adresowych na terenie gminy w zależności od przepustowości.

Tabela 7.6.3: Liczba zasięgów i adresów w podziale na przepustowość.				
Przepustowość [Mb/s]	Liczba zasięgów	Udział %	Liczba punktów adresowych	Udział %
2	0	0,00%	0	0,00%
10	0	0,00%	0	0,00%
20	0	0,00%	0	0,00%
30	871	6,70%	277	15,88%
40	6	0,05%	1	0,06%
50	709	5,46%	48	2,75%
60	14	0,11%	3	0,17%
70	40	0,31%	14	0,80%
80	21	0,16%	6	0,34%
90	0	0,00%	0	0,00%
100	1 034	7,96%	71	4,07%
200	0	0,00%	0	0,00%
300	0	0,00%	0	0,00%
400	0	0,00%	0	0,00%
500	0	0,00%	0	0,00%
600	0	0,00%	0	0,00%
700	0	0,00%	0	0,00%
800	0	0,00%	0	0,00%
900	3 281	25,25%	0	0,00%
1000	7 017	54,01%	1 324	75,92%
2000	0	0,00%	0	0,00%
3000	0	0,00%	0	0,00%
4000	0	0,00%	0	0,00%

Przepustowość [Mb/s]	Liczba zasięgów	Udział %	Liczba punktów adresowych	Udział %
5000	0	0,00%	0	0,00%
6000	0	0,00%	0	0,00%
7000	0	0,00%	0	0,00%
8000	0	0,00%	0	0,00%
9000	0	0,00%	0	0,00%
10000	0	0,00%	0	0,00%
SUMA	12 993	100%	1 744	100%

W tabeli nr 7.6.4 przedstawiono liczbę zasięgów w gminie w zależności od rodzaju medium.

Tabela 7.6.4: Liczba zasięgów z podziałem na medium.		
Medium	Liczba zasięgów	Udział %
światłowodowe	10 305	79,31%
kablowe współosiowe miedziane	1 024	7,88%
kablowe parowe miedziane	518	3,99%
radiowe (FWA)	1 146	8,82%
SUMA	12 993	100%

Plany inwestycyjne (komercyjne)

W gminie zgłoszone zostały plany inwestycyjne obejmujące 366 punktów adresowych. Zgłoszone plany inwestycyjne przewidują objęcie w kolejnych 3 latach zasięgiem stacjonarnego dostępu do usług szerokopasmowych:

- 105 punktów adresowych znajdujących się już w zasięgu rzeczywistym;
- 26 punktów adresowych znajdujących się już w zasięgu wyłącznie hurtowym;
- 61 punktów adresowych znajdujących się już w zasięgu teoretycznym;
- 208 punktów adresowych znajdujących się w planie inwestycyjnym ze środków publicznych;
- 0 punktów adresowych znajdujących się w innym planie inwestycyjnym ze środków prywatnych;
- 174 punkty adresowe będące białymi plamami (bez zasięgu).

Plany inwestycyjne realizowane ze środków publicznych

W gminie zgłoszone zostały plany inwestycyjne obejmujące 0 punktów adresowych. Realizowanych jest 0 projektów z KPO i 0 projektów z FERC. Dane pochodzą z systemu SIMBA i odnoszą się do umów o dofinansowanie zawartych do dnia 30 września 2025.

W tabeli nr 7.6.5 przedstawiono liczbę punktów adresowych na terenie gminy, objętych planami inwestycyjnymi do zrealizowania ze środków publicznych.

Tabela 7.6.5: Liczba punktów adresowych ze zgłoszonymi planami inwestycyjnymi realizowanymi ze środków publicznych.

Numer projektu	Beneficjent	Liczba PA
Brak danych		

Mapa planów inwestycyjnych

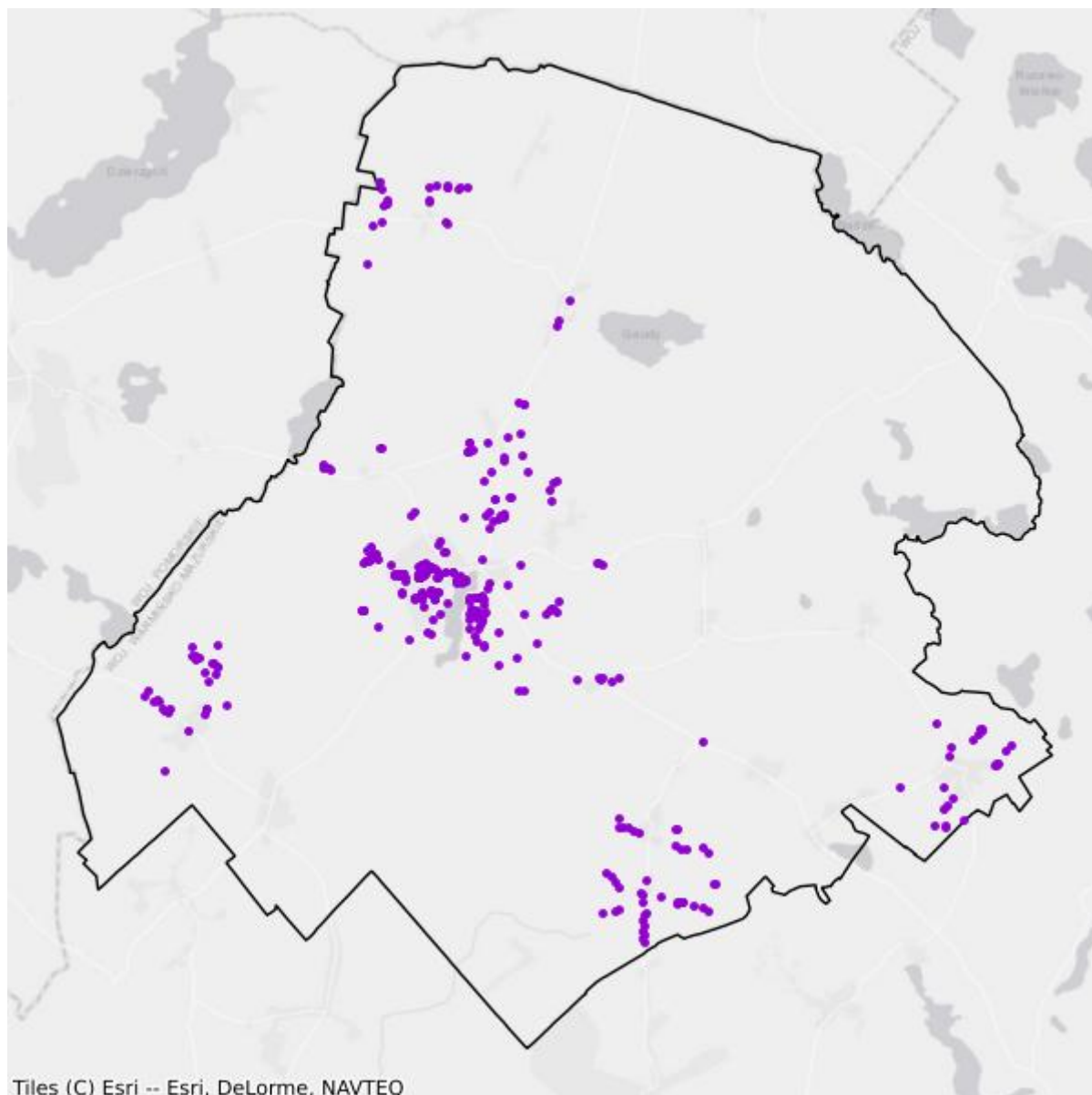

- Plany inwestycyjne realizowane ze środków prywatnych
- Plany inwestycyjne realizowane ze środków publicznych

Mapa białych plam

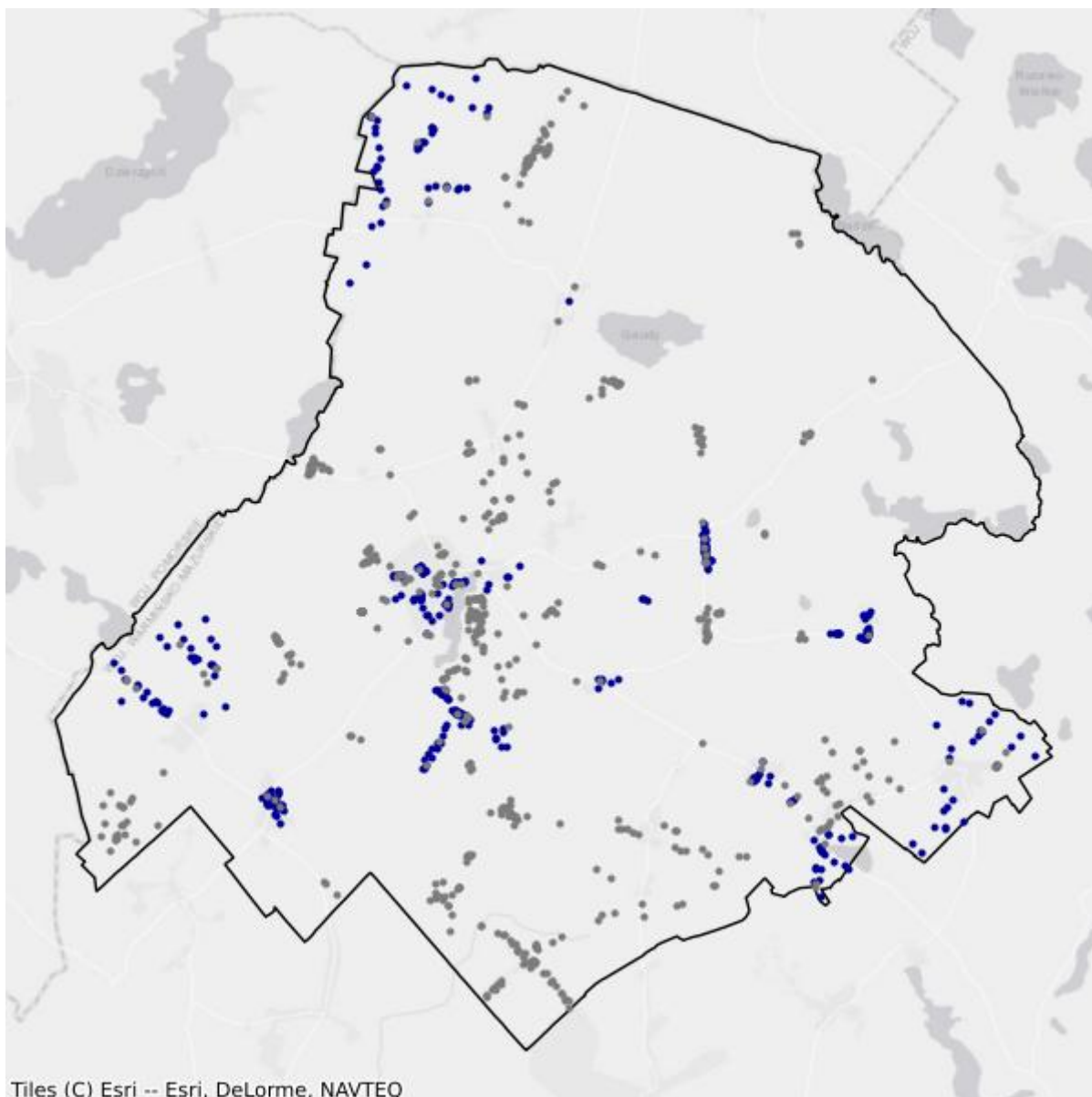

- Białe plamy
- W zasięgu poniżej 100 Mb/s

7.7. Gmina Zalewo

TERC: 2807073

Statystyki ogólne

W gminie jest 1 781 punktów adresowych. Na koniec września 2025 roku w zasięgu stacjonarnego dostępu do usług szerokopasmowych były 723 punkty adresowe. Na wskazanym obszarze były 1 143 białe plamy NGA, w tym 1 058 pozostało bez żadnego zasięgu. Od 1 stycznia 2023 do 30 września 2025 roku obywatele zgłosili 10 zapotrzebowań na internet i 0 weryfikacji danych w systemie internet.gov.pl.

W tabeli nr 7.7.1 przedstawiono przedsiębiorców telekomunikacyjnych działających na terenie gminy i świadczących usługi stacjonarnego dostępu do usług szerokopasmowych.

Tabela 7.7.1: Podmiot w zależności od rodzaju usług.			
Podmiot	Detal	Hurt	Hurt-Detal
ELTRONIK SPÓŁKA Z OGRANICZONĄ ODPOWIEDZIALNOŚCIĄ	X		
EXATEL S.A.	X		
INEA SPÓŁKA Z OGRANICZONĄ ODPOWIEDZIALNOŚCIĄ	X		
NAUKOWA I AKADEMICKA SIEĆ KOMPUTEROWA - PAŃSTWOWY INSTYTUT BADAWCZY	X		
NETIA SPÓŁKA AKCYJNA			X
NETKOM USŁUGI INFORMATYCZNE MACIEJ ŻUKOWSKI	X	X	
NEXERA Sp. z o.o.		X	
ORANGE POLSKA S.A.	X	X	X
P4 SPÓŁKA Z OGRANICZONĄ ODPOWIEDZIALNOŚCIĄ	X		
POLKOMTEL Sp. z o.o.	X		
RFC INTERNET SPÓŁKA Z OGRANICZONĄ ODPOWIEDZIALNOŚCIĄ	X		
T-MOBILE POLSKA S.A.	X		
VECTRA S.A.	X		
ŚWIATŁOWÓD INWESTYCJE SPÓŁKA Z OGRANICZONĄ ODPOWIEDZIALNOŚCIĄ		X	

W tabeli nr 7.7.2 przedstawiono liczbowy i procentowy podział na punkty adresowe w zależności od rodzaju zasięgu na terenie gminy.

Tabela 7.7.2: Podział na rodzaje usług i zasięgów.

	Liczba adresów	Udział %
Rzeczywisty	681	38,24%
Hurtowy (wyłącznie)	13	0,73%
Teoretyczny (wyłącznie)	29	1,63%
Brak zasięgu	1 058	59,40%
SUMA	1 781	100%

Zasięgi sieci

W tabeli nr 7.7.3 przedstawiono liczbowo i procentowo liczbę zasięgów oraz liczbę punktów adresowych na terenie gminy w zależności od przepustowości.

Tabela 7.7.3: Liczba zasięgów i adresów w podziale na przepustowość.

Przepustowość [Mb/s]	Liczba zasięgów	Udział %	Liczba punktów adresowych	Udział %
2	0	0,00%	0	0,00%
10	0	0,00%	0	0,00%
20	0	0,00%	0	0,00%
30	423	12,38%	18	2,49%
40	91	2,66%	1	0,14%
50	133	3,89%	66	9,13%
60	3	0,09%	0	0,00%
70	3	0,09%	0	0,00%
80	5	0,15%	0	0,00%
90	0	0,00%	0	0,00%
100	75	2,19%	73	10,10%
200	1	0,03%	1	0,14%
300	0	0,00%	0	0,00%
400	0	0,00%	0	0,00%
500	0	0,00%	0	0,00%
600	189	5,53%	60	8,30%
700	0	0,00%	0	0,00%
800	0	0,00%	0	0,00%
900	413	12,09%	11	1,52%
1000	1 687	49,37%	296	40,94%
2000	394	11,53%	197	27,25%
3000	0	0,00%	0	0,00%
4000	0	0,00%	0	0,00%
5000	0	0,00%	0	0,00%
6000	0	0,00%	0	0,00%

Przepustowość [Mb/s]	Liczba zasięgów	Udział %	Liczba punktów adresowych	Udział %
7000	0	0,00%	0	0,00%
8000	0	0,00%	0	0,00%
9000	0	0,00%	0	0,00%
10000	0	0,00%	0	0,00%
SUMA	3 417	100%	723	100%

W tabeli nr 7.7.4 przedstawiono liczbę zasięgów w gminie w zależności od rodzaju medium.

Tabela 7.7.4: Liczba zasięgów z podziałem na medium.

Medium	Liczba zasięgów	Udział %
światłowodowe	2 685	78,58%
kablowe współosiowe miedziane	0	0,00%
kablowe parowe miedziane	559	16,36%
radiowe (FWA)	173	5,06%
SUMA	3 417	100%

Plany inwestycyjne (komercyjne)

W gminie zgłoszone zostały plany inwestycyjne obejmujące 148 punktów adresowych. Zgłoszone plany inwestycyjne przewidują objęcie w kolejnych 3 latach zasięgiem stacjonarnego dostępu do usług szerokopasmowych:

- 61 punktów adresowych znajdujących się już w zasięgu rzeczywistym;
- 0 punktów adresowych znajdujących się już w zasięgu wyłącznie hurtowym;
- 2 punkty adresowe znajdujące się już w zasięgu teoretycznym;
- 126 punktów adresowych znajdujących się w planie inwestycyjnym ze środków publicznych;
- 0 punktów adresowych znajdujących się w innym planie inwestycyjnym ze środków prywatnych;
- 85 punktów adresowych będących białymi plamami (bez zasięgu).

Plany inwestycyjne realizowane ze środków publicznych

W gminie zgłoszone zostały plany inwestycyjne obejmujące 0 punktów adresowych. Realizowanych jest 0 projektów z KPO i 0 projektów z FERC. Dane pochodzą z systemu SIMBA i odnoszą się do umów o dofinansowanie zawartych do dnia 30 września 2025.

W tabeli nr 7.7.5 przedstawiono liczbę punktów adresowych na terenie gminy, objętych planami inwestycyjnymi do zrealizowania ze środków publicznych.

Tabela 7.7.5: Liczba punktów adresowych ze zgłoszonymi planami inwestycyjnymi realizowanymi ze środków publicznych.

Numer projektu	Beneficjent	Liczba PA
Brak danych		

Mapa planów inwestycyjnych

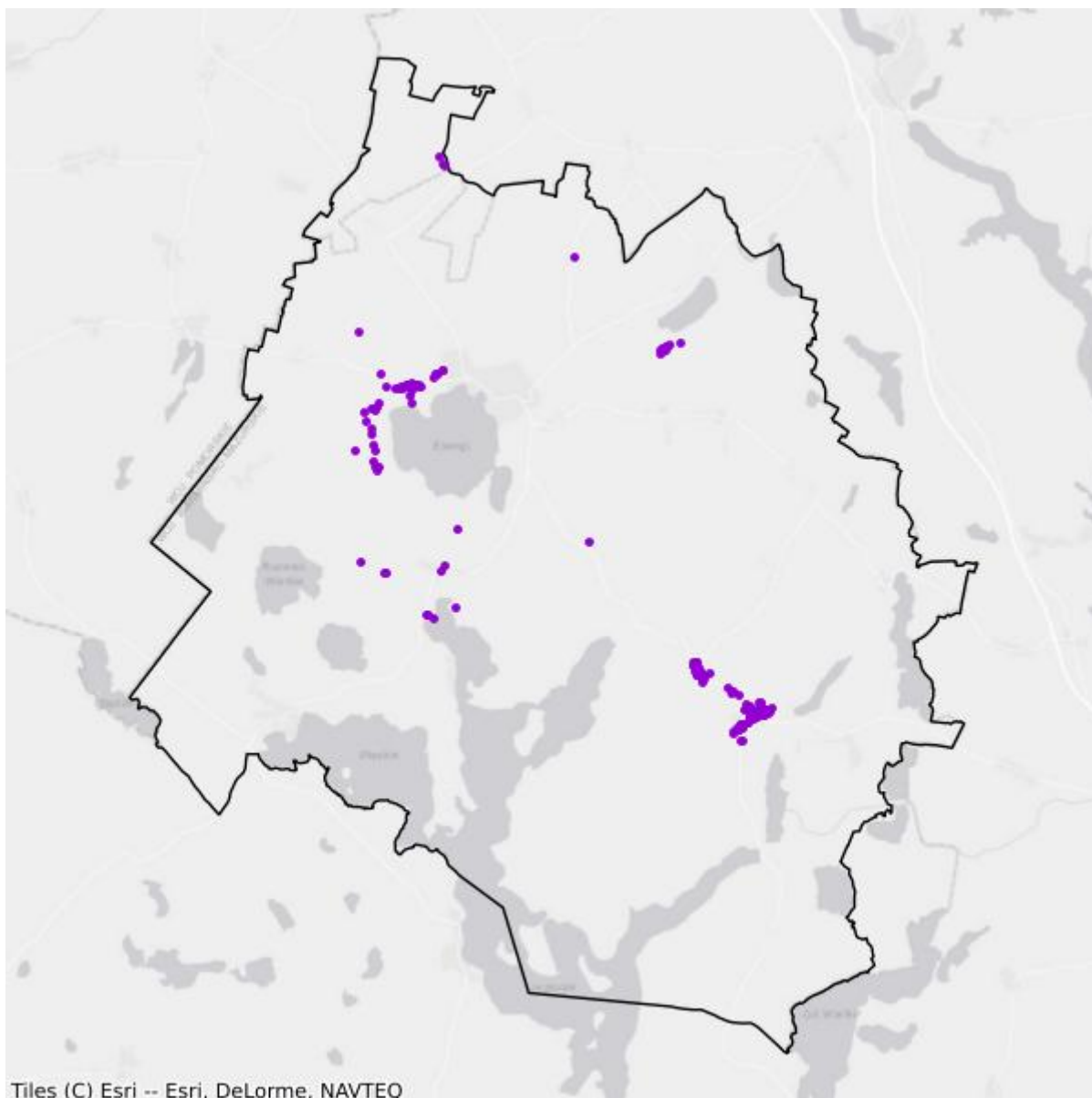

- Plany inwestycyjne realizowane ze środków prywatnych
- Plany inwestycyjne realizowane ze środków publicznych

Mapa białych plam

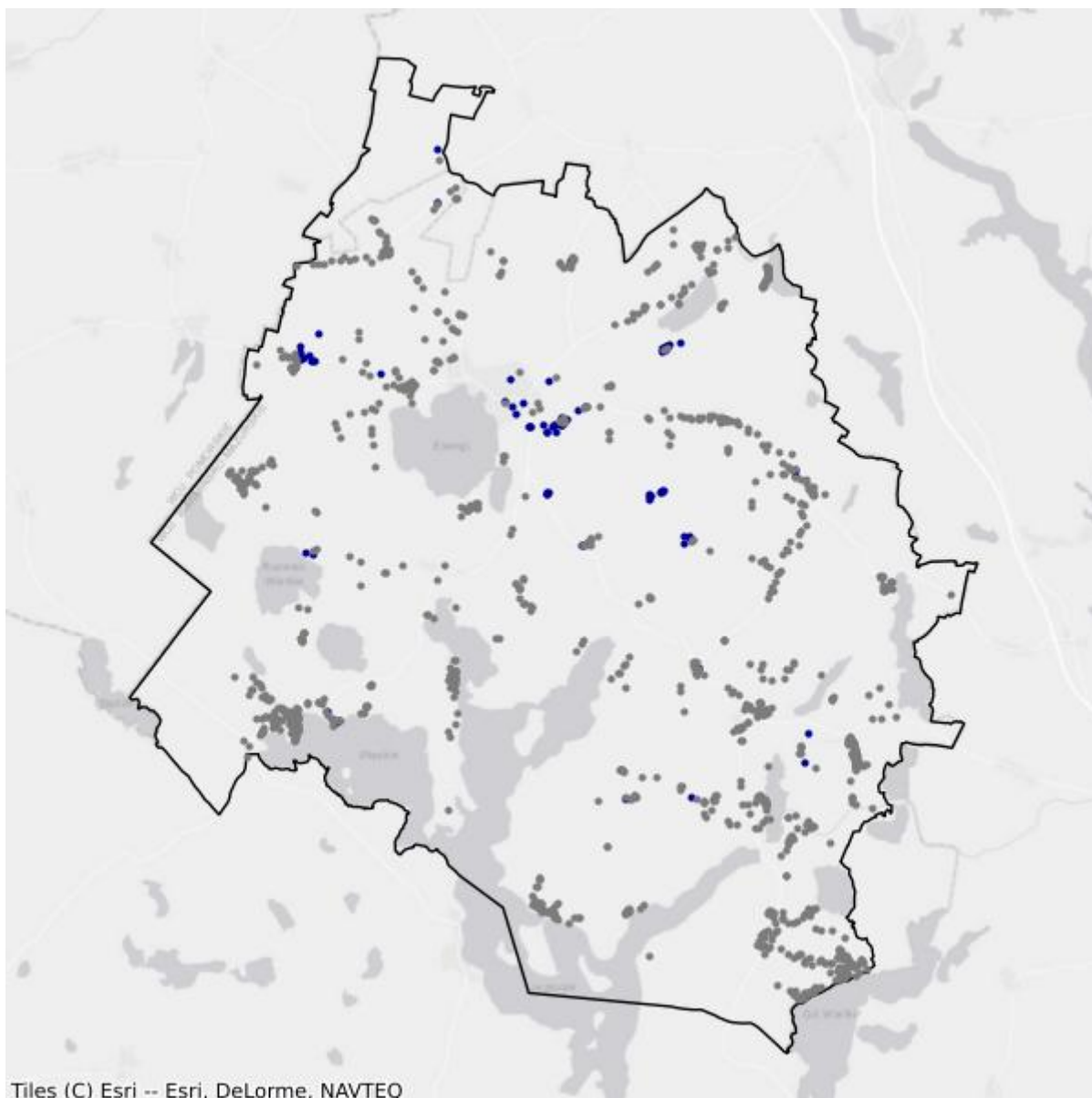

- Białe plamy
- W zasięgu poniżej 100 Mb/s

8. Powiat kętrzyński

TERC: 2808

Statystyki ogólne

W powiecie jest 9 310 punktów adresowych. Na koniec września 2025 roku w zasięgu stacjonarnego dostępu do usług szerokopasmowych było 5 506 punktów adresowych. Na wskazanym obszarze było 5 125 białych plam NGA, w tym 3 804 pozostały bez żadnego zasięgu. Od 1 stycznia 2023 do 30 września 2025 roku obywatele zgłosili 406 zapotrzebowań na internet i 9 weryfikacji danych w systemie internet.gov.pl.

Na terenie powiatu działa 28 przedsiębiorców telekomunikacyjnych świadczących usługi stacjonarnego dostępu do usług szerokopasmowych, w tym:

- 19 świadczących wyłącznie usługi detaliczne;
- 3 świadczących wyłącznie usługi hurtowe;
- 6 świadczących usługi hurtowo-detaliczne.

W tabeli nr 8.1 przedstawiono liczbę zasięgów i punktów adresowych w zasięgu na terenie powiatu.

Tabela 8.1: Liczba zasięgów i punktów adresowych w zasięgu na terenie powiatu.			
Gmina	Liczba zasięgów zgłoszonych przez podmioty zobowiązane do raportowania	Liczba punktów adresowych objętych zasięgiem	Liczba punktów adresowych ogółem
Barciany	1 924	362	1 120
Korsze	8 665	984	1 532
Kętrzyn	20 408	2 384	2 508
Kętrzyn	6 315	780	1 765
Reszel	7 380	800	1 532
Srokowo	1 436	196	853
SUMA	46 128	5 506	9 310

W tabeli nr 8.2 przedstawiono liczbę i procentowy podział na punkty adresowe w zależności od rodzaju zasięgu na terenie powiatu.

Tabela 8.2: Podział na rodzaje usług i zasięgów.		
	Liczba adresów	Udział %
Rzeczywisty	4 587	49,27%
Hurtowy (wyłącznie)	593	6,37%

	Liczba adresów	Udział %
Teoretyczny (wyłącznie)	326	3,50%
Brak zasięgu	3 804	40,86%
SUMA	9 310	100%

Zasięgi sieci

W tabeli nr 8.3 przedstawiono liczbowo i procentowo liczbę zasięgów oraz liczbę punktów adresowych na terenie powiatu w zależności od przepustowości.

Tabela 8.3: Liczba zasięgów i adresów w podziale na przepustowość.				
Przepustowość [Mb/s]	Liczba zasięgów	Udział %	Liczba punktów adresowych	Udział %
2	1 765	3,83%	87	1,58%
10	208	0,45%	6	0,11%
20	25	0,05%	0	0,00%
30	5 992	12,99%	809	14,69%
40	860	1,86%	115	2,09%
50	1 228	2,66%	132	2,40%
60	538	1,17%	88	1,60%
70	250	0,54%	46	0,84%
80	84	0,18%	38	0,69%
90	0	0,00%	0	0,00%
100	78	0,17%	33	0,60%
200	1	0,00%	1	0,02%
300	0	0,00%	0	0,00%
400	0	0,00%	0	0,00%
500	0	0,00%	0	0,00%
600	4 875	10,57%	139	2,52%
700	0	0,00%	0	0,00%
800	237	0,51%	101	1,83%
900	5 881	12,75%	32	0,58%
1000	22 142	48,00%	2 895	52,58%
2000	1 958	4,24%	981	17,82%
3000	0	0,00%	0	0,00%
4000	1	0,00%	0	0,00%
5000	0	0,00%	0	0,00%
6000	0	0,00%	0	0,00%
7000	0	0,00%	0	0,00%
8000	0	0,00%	0	0,00%
9000	0	0,00%	0	0,00%

Przepustowość [Mb/s]	Liczba zasięgów	Udział %	Liczba punktów adresowych	Udział %
10000	5	0,01%	3	0,05%
SUMA	46 128	100%	5 506	100%

W tabeli nr 8.4 przedstawiono liczbę zasięgów w powiecie w zależności od rodzaju medium.

Tabela 8.4: Liczba zasięgów z podziałem na medium.		
Medium	Liczba zasięgów	Udział %
światłowodowe	32 664	70,81%
kablowe współosiowe miedziane	2 474	5,36%
kablowe parowe miedziane	7 610	16,50%
radiowe (FWA)	3 380	7,33%
SUMA	46 128	100%

Plany inwestycyjne (komercyjne)

W powiecie zgłoszone zostały plany inwestycyjne obejmujące 1 535 punktów adresowych, w tym 1 506 unikalnych punktów adresowych.

W tabeli nr 8.5 przedstawiono liczbę punktów adresowych na terenie powiatu, objętych planami inwestycyjnymi do zrealizowania ze środków własnych inwestorów.

Tabela 8.5: Liczba punktów adresowych ze zgłoszonymi planami inwestycyjnymi finansowanymi ze środków własnych inwestora.	
Powiat	Liczba punktów adresowych objętych planami inwestycyjnymi
Barciany	184
Korsze	269
Kętrzyn	419
Kętrzyn	455
Reszel	133
Srokowo	75
SUMA	1 535

Plany inwestycyjne realizowane ze środków publicznych

W powiecie zgłoszone zostały plany inwestycyjne obejmujące 71 punktów adresowych. Realizowane są 2 projekty z KPO i 0 projektów z FERC. Dane pochodzą z systemu SIMBA i odnoszą się do umów o dofinansowanie zawartych do dnia 30 września 2025.

W tabeli nr 8.6 przedstawiono liczbę punktów adresowych na terenie powiatu, objętych planami inwestycyjnymi do zrealizowania ze środków publicznych.

Tabela 8.6: Liczba punktów adresowych ze zgłoszonymi planami inwestycyjnymi realizowanymi ze środków publicznych.

Gmina	Liczba punktów adresowych objętych planami inwestycyjnymi
Barciany	0
Korsze	3
Kętrzyn	0
Kętrzyn	0
Reszel	68
Srokowo	0
SUMA	71

8.1. Gmina Kętrzyn

TERC: 2808011

Statystyki ogólne

W gminie jest 2 508 punktów adresowych. Na koniec września 2025 roku w zasięgu stacjonarnego dostępu do usług szerokopasmowych były 2 384 punkty adresowe. Na wskazanym obszarze było 910 białych plam NGA, w tym 124 pozostały bez żadnego zasięgu. Od 1 stycznia 2023 do 30 września 2025 roku obywatele zgłosili 68 zapotrzebowań na internet i 1 weryfikację danych w systemie internet.gov.pl.

W tabeli nr 8.1.1 przedstawiono przedsiębiorców telekomunikacyjnych działających na terenie gminy i świadczących usługi stacjonarnego dostępu do usług szerokopasmowych.

Tabela 8.1.1: Podmiot w zależności od rodzaju usług.			
Podmiot	Detal	Hurt	Hurt-Detal
"INM" SPÓŁKA Z OGRANICZONĄ ODPOWIEDZIALNOŚCIĄ	X		
"MATCOM" Marcin Sebastian Ziółek	X		
"STARNET TELECOM" SPÓŁKA Z OGRANICZONĄ ODPOWIEDZIALNOŚCIĄ	X		
AVIS Mariusz Ziótkowski	X		
CFC SP. Z O.O.	X		
EXATEL S.A.	X		
INEA SPÓŁKA Z OGRANICZONĄ ODPOWIEDZIALNOŚCIĄ	X		
LANDTECH Spółka z ograniczoną odpowiedzialnością	X		
MACROSAT Sp. z o.o.	X		
MULTIMEDIA POLSKA BIZNES SPÓŁKA AKCYJNA	X		
MULTIMEDIA POLSKA SPÓŁKA Z OGRANICZONĄ ODPOWIEDZIALNOŚCIĄ		X	X
NAUKOWA I AKADEMICKA SIEĆ KOMPUTEROWA - PAŃSTWOWY INSTYTUT BADAWCZY	X		
NETIA SPÓŁKA AKCYJNA			X
NEXERA Sp. z o.o.		X	
ORANGE POLSKA S.A.	X	X	X
P4 SPÓŁKA Z OGRANICZONĄ ODPOWIEDZIALNOŚCIĄ	X		
POLKOMTEL Sp. z o.o.	X		
RFC INTERNET SPÓŁKA Z OGRANICZONĄ ODPOWIEDZIALNOŚCIĄ	X		
SQS POLSKA Szymon Wysokiński	X		

Podmiot	Detal	Hurt	Hurt-Detal
STANET SPÓŁKA Z OGRANICZONĄ ODPOWIEDZIALNOŚCIĄ	X		
T-MOBILE POLSKA S.A.	X		
TOWERLINK POLAND SPÓŁKA Z OGRANICZONĄ ODPOWIEDZIALNOŚCIĄ		X	
VECTRA S.A.	X		
ŚWIATŁOWÓD INWESTYCJE SPÓŁKA Z OGRANICZONĄ ODPOWIEDZIALNOŚCIĄ		X	

W tabeli nr 8.1.2 przedstawiono liczbowy i procentowy podział na punkty adresowe w zależności od rodzaju zasięgu na terenie gminy.

Tabela 8.1.2: Podział na rodzaje usług i zasięgów.

	Liczba adresów	Udział %
Rzeczywisty	1 851	73,80%
Hurtowy (wyłącznie)	322	12,84%
Teoretyczny (wyłącznie)	211	8,41%
Brak zasięgu	124	4,94%
SUMA	2 508	100%

Zasięgi sieci

W tabeli nr 8.1.3 przedstawiono liczbowo i procentowo liczbę zasięgów oraz liczbę punktów adresowych na terenie gminy w zależności od przepustowości.

Tabela 8.1.3: Liczba zasięgów i adresów w podziale na przepustowość.

Przepustowość [Mb/s]	Liczba zasięgów	Udział %	Liczba punktów adresowych	Udział %
2	1 667	8,17%	70	2,94%
10	200	0,98%	4	0,17%
20	25	0,12%	0	0,00%
30	3 926	19,24%	565	23,70%
40	362	1,77%	55	2,31%
50	578	2,83%	41	1,72%
60	184	0,90%	38	1,59%
70	87	0,43%	10	0,42%
80	23	0,11%	3	0,13%
90	0	0,00%	0	0,00%
100	22	0,11%	6	0,25%
200	0	0,00%	0	0,00%
300	0	0,00%	0	0,00%
400	0	0,00%	0	0,00%

Przepustowość [Mb/s]	Liczba zasięgów	Udział %	Liczba punktów adresowych	Udział %
500	0	0,00%	0	0,00%
600	1 715	8,40%	1	0,04%
700	0	0,00%	0	0,00%
800	0	0,00%	0	0,00%
900	2 374	11,63%	28	1,17%
1000	8 463	41,47%	1 170	49,08%
2000	776	3,80%	390	16,36%
3000	0	0,00%	0	0,00%
4000	1	0,00%	0	0,00%
5000	0	0,00%	0	0,00%
6000	0	0,00%	0	0,00%
7000	0	0,00%	0	0,00%
8000	0	0,00%	0	0,00%
9000	0	0,00%	0	0,00%
10000	5	0,02%	3	0,13%
SUMA	20 408	100%	2 384	100%

W tabeli nr 8.1.4 przedstawiono liczbę zasięgów w gminie w zależności od rodzaju medium.

Tabela 8.1.4: Liczba zasięgów z podziałem na medium.

Medium	Liczba zasięgów	Udział %
światłowodowe	11 507	56,38%
kablowe współosiowe miedziane	1 844	9,04%
kablowe parowe miedziane	4 745	23,25%
radiowe (FWA)	2 312	11,33%
SUMA	20 408	100%

Plany inwestycyjne (komercyjne)

W gminie zgłoszone zostały plany inwestycyjne obejmujące 419 punktów adresowych. Zgłoszone plany inwestycyjne przewidują objęcie w kolejnych 3 latach zasięgiem stacjonarnego dostępu do usług szerokopasmowych:

- 68 punktów adresowych znajdujących się już w zasięgu rzeczywistym;
- 123 punkty adresowe znajdujące się już w zasięgu wyłącznie hurtowym;
- 163 punkty adresowe znajdujące się już w zasięgu teoretycznym;
- 304 punkty adresowe znajdujące się w planie inwestycyjnym ze środków publicznych;
- 10 punktów adresowych znajdujących się w innym planie inwestycyjnym ze środków prywatnych;
- 55 punktów adresowych będących białymi plamami (bez zasięgu).

Plany inwestycyjne realizowane ze środków publicznych

W gminie zgłoszone zostały plany inwestycyjne obejmujące 0 punktów adresowych. Realizowanych jest 0 projektów z KPO i 0 projektów z FER. Dane pochodzą z systemu SIMBA i odnoszą się do umów o dofinansowanie zawartych do dnia 30 września 2025.

W tabeli nr 8.1.5 przedstawiono liczbę punktów adresowych na terenie gminy, objętych planami inwestycyjnymi do zrealizowania ze środków publicznych.

Tabela 8.1.5: Liczba punktów adresowych ze zgłoszonymi planami inwestycyjnymi realizowanymi ze środków publicznych.

Numer projektu	Beneficjent	Liczba PA
Brak danych		

Mapa planów inwestycyjnych

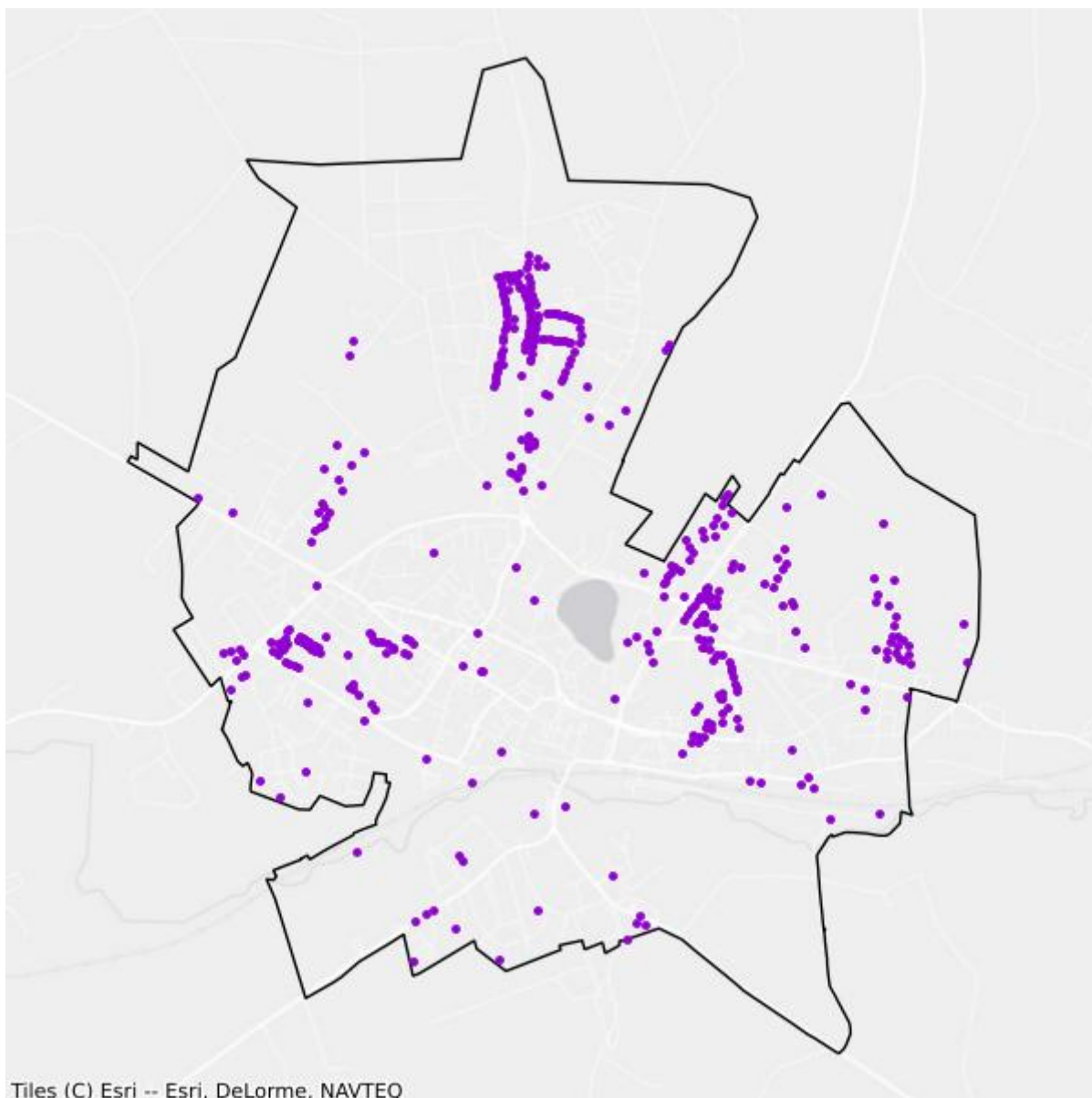

- Plany inwestycyjne realizowane ze środków prywatnych
- Plany inwestycyjne realizowane ze środków publicznych

Mapa białych plam

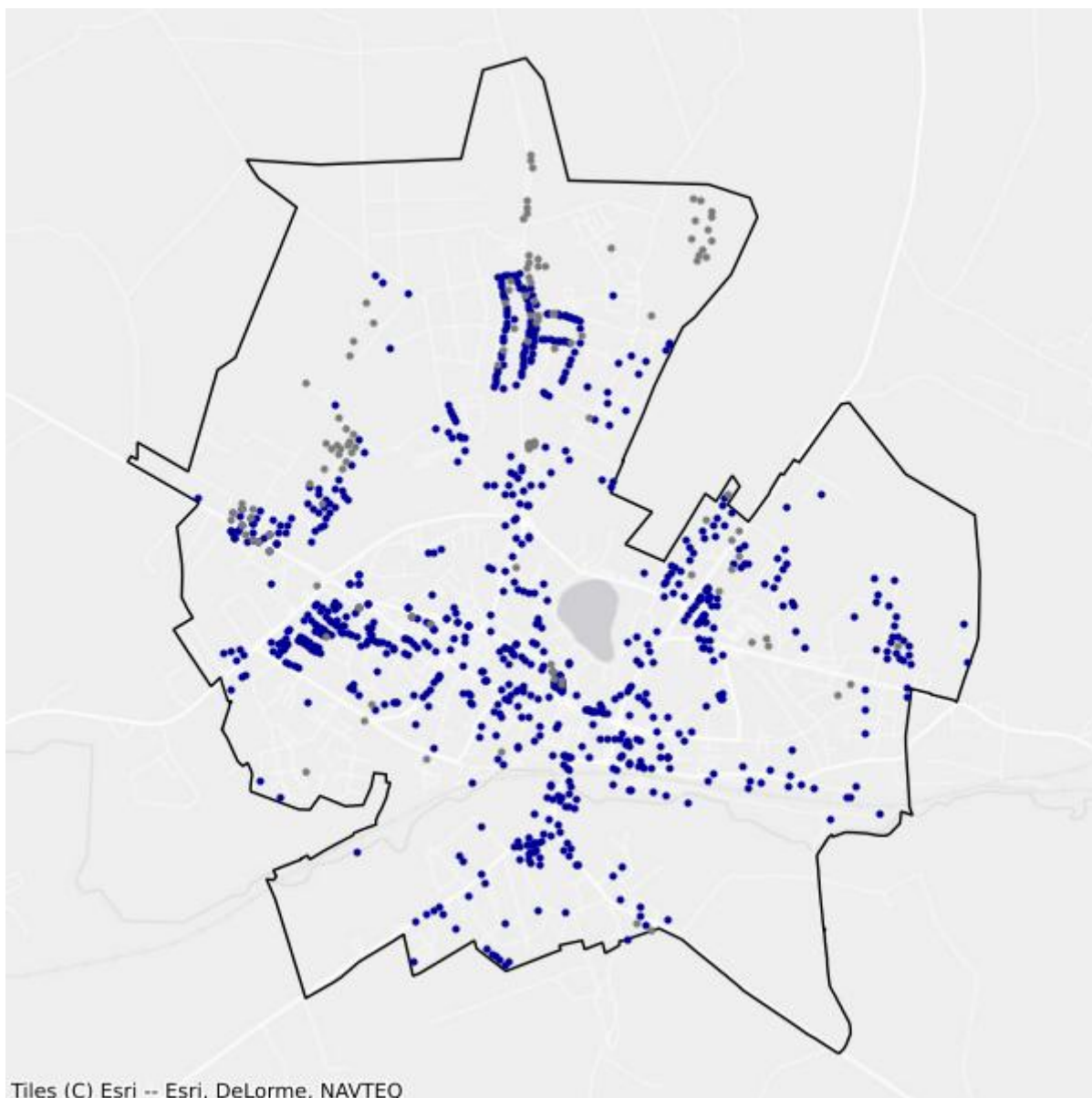

- Białe plamy
- W zasięgu poniżej 100 Mb/s

8.2. Gmina Barciany

TERC: 2808022

Statystyki ogólne

W gminie jest 1 120 punktów adresowych. Na koniec września 2025 roku w zasięgu stacjonarnego dostępu do usług szerokopasmowych były 362 punkty adresowe. Na wskazanym obszarze były 992 białe plamy NGA, w tym 758 pozostało bez żadnego zasięgu. Od 1 stycznia 2023 do 30 września 2025 roku obywatele zgłosili 24 zapotrzebowania na internet i 2 weryfikacje danych w systemie internet.gov.pl.

W tabeli nr 8.2.1 przedstawiono przedsiębiorców telekomunikacyjnych działających na terenie gminy i świadczących usługi stacjonarnego dostępu do usług szerokopasmowych.

Tabela 8.2.1: Podmiot w zależności od rodzaju usług.			
Podmiot	Detal	Hurt	Hurt-Detal
"INM" SPÓŁKA Z OGRANICZONĄ ODPOWIEDZIALNOŚCIĄ	X		
"MATCOM" Marcin Sebastian Ziółek	X		
AVIS Mariusz Ziótkowski	X		
EXATEL S.A.	X		
MACROSAT Sp. z o.o.	X		
NAUKOWA I AKADEMICKA SIEĆ KOMPUTEROWA - PAŃSTWOWY INSTYTUT BADAWCZY	X		
NETIA SPÓŁKA AKCYJNA			X
NEXERA Sp. z o.o.		X	
ORANGE POLSKA S.A.	X	X	X
P4 SPÓŁKA Z OGRANICZONĄ ODPOWIEDZIALNOŚCIĄ	X		
POLKOMTEL Sp. z o.o.	X		
RFC INTERNET SPÓŁKA Z OGRANICZONĄ ODPOWIEDZIALNOŚCIĄ	X		
T-MOBILE POLSKA S.A.	X		
VECTRA S.A.	X		

W tabeli nr 8.2.2 przedstawiono liczbowy i procentowy podział na punkty adresowe w zależności od rodzaju zasięgu na terenie gminy.

Tabela 8.2.2: Podział na rodzaje usług i zasięgów.

	Liczba adresów	Udział %
Rzeczywisty	256	22,86%
Hurtowy (wyłącznie)	45	4,02%
Teoretyczny (wyłącznie)	61	5,45%
Brak zasięgu	758	67,68%
SUMA	1 120	100%

Zasięgi sieci

W tabeli nr 8.2.3 przedstawiono liczbowo i procentowo liczbę zasięgów oraz liczbę punktów adresowych na terenie gminy w zależności od przepustowości.

Tabela 8.2.3: Liczba zasięgów i adresów w podziale na przepustowość.

Przepustowość [Mb/s]	Liczba zasięgów	Udział %	Liczba punktów adresowych	Udział %
2	0	0,00%	0	0,00%
10	0	0,00%	0	0,00%
20	0	0,00%	0	0,00%
30	371	19,28%	108	29,83%
40	126	6,55%	35	9,67%
50	63	3,27%	31	8,56%
60	39	2,03%	14	3,87%
70	64	3,33%	22	6,08%
80	29	1,51%	24	6,63%
90	0	0,00%	0	0,00%
100	4	0,21%	3	0,83%
200	0	0,00%	0	0,00%
300	0	0,00%	0	0,00%
400	0	0,00%	0	0,00%
500	0	0,00%	0	0,00%
600	220	11,43%	4	1,10%
700	0	0,00%	0	0,00%
800	0	0,00%	0	0,00%
900	223	11,59%	0	0,00%
1000	785	40,80%	121	33,43%
2000	0	0,00%	0	0,00%
3000	0	0,00%	0	0,00%
4000	0	0,00%	0	0,00%
5000	0	0,00%	0	0,00%
6000	0	0,00%	0	0,00%

Przepustowość [Mb/s]	Liczba zasięgów	Udział %	Liczba punktów adresowych	Udział %
7000	0	0,00%	0	0,00%
8000	0	0,00%	0	0,00%
9000	0	0,00%	0	0,00%
10000	0	0,00%	0	0,00%
SUMA	1 924	100%	362	100%

W tabeli nr 8.2.4 przedstawiono liczbę zasięgów w gminie w zależności od rodzaju medium.

Tabela 8.2.4: Liczba zasięgów z podziałem na medium.		
Medium	Liczba zasięgów	Udział %
światłowodowe	1 232	64,03%
kablowe współosiowe miedziane	0	0,00%
kablowe parowe miedziane	453	23,54%
radiowe (FWA)	239	12,42%
SUMA	1 924	100%

Plany inwestycyjne (komercyjne)

W gminie zgłoszone zostały plany inwestycyjne obejmujące 184 punkty adresowe. Zgłoszone plany inwestycyjne przewidują objęcie w kolejnych 3 latach zasięgiem stacjonarnego dostępu do usług szerokopasmowych:

- 86 punktów adresowych znajdujących się już w zasięgu rzeczywistym;
- 25 punktów adresowych znajdujących się już w zasięgu wyłącznie hurtowym;
- 9 punktów adresowych znajdujących się już w zasięgu teoretycznym;
- 142 punkty adresowe znajdujące się w planie inwestycyjnym ze środków publicznych;
- 4 punkty adresowe znajdujące się w innym planie inwestycyjnym ze środków prywatnych;
- 60 punktów adresowych będących białymi plamami (bez zasięgu).

Plany inwestycyjne realizowane ze środków publicznych

W gminie zgłoszone zostały plany inwestycyjne obejmujące 0 punktów adresowych. Realizowanych jest 0 projektów z KPO i 0 projektów z FER. Dane pochodzą z systemu SIMBA i odnoszą się do umów o dofinansowanie zawartych do dnia 30 września 2025.

W tabeli nr 8.2.5 przedstawiono liczbę punktów adresowych na terenie gminy, objętych planami inwestycyjnymi do zrealizowania ze środków publicznych.

Tabela 8.2.5: Liczba punktów adresowych ze zgłoszonymi planami inwestycyjnymi realizowanymi ze środków publicznych.		
Numer projektu	Beneficjent	Liczba PA
Brak danych		

Mapa planów inwestycyjnych

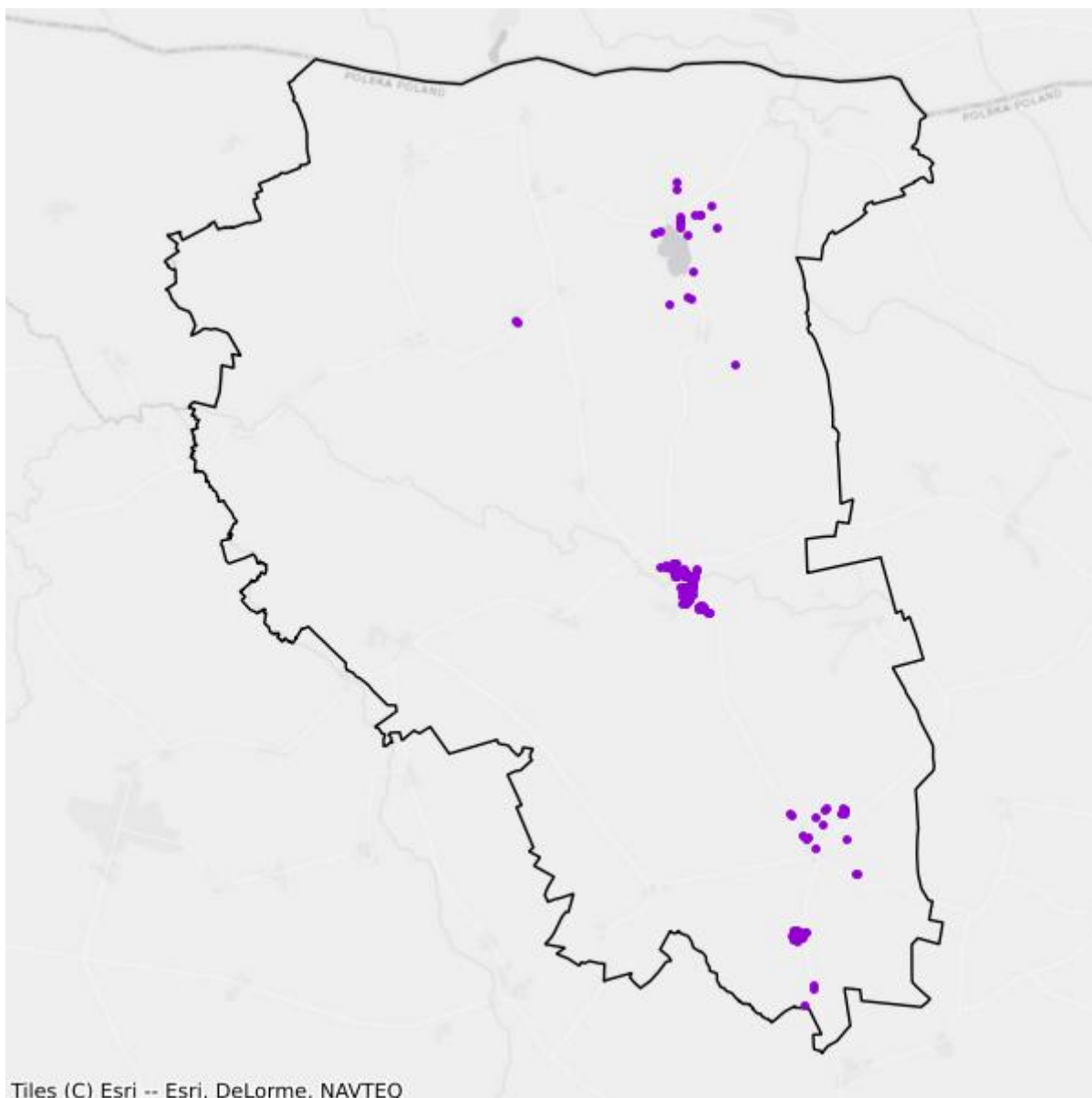

- Plany inwestycyjne realizowane ze środków prywatnych
- Plany inwestycyjne realizowane ze środków publicznych

Mapa białych plam

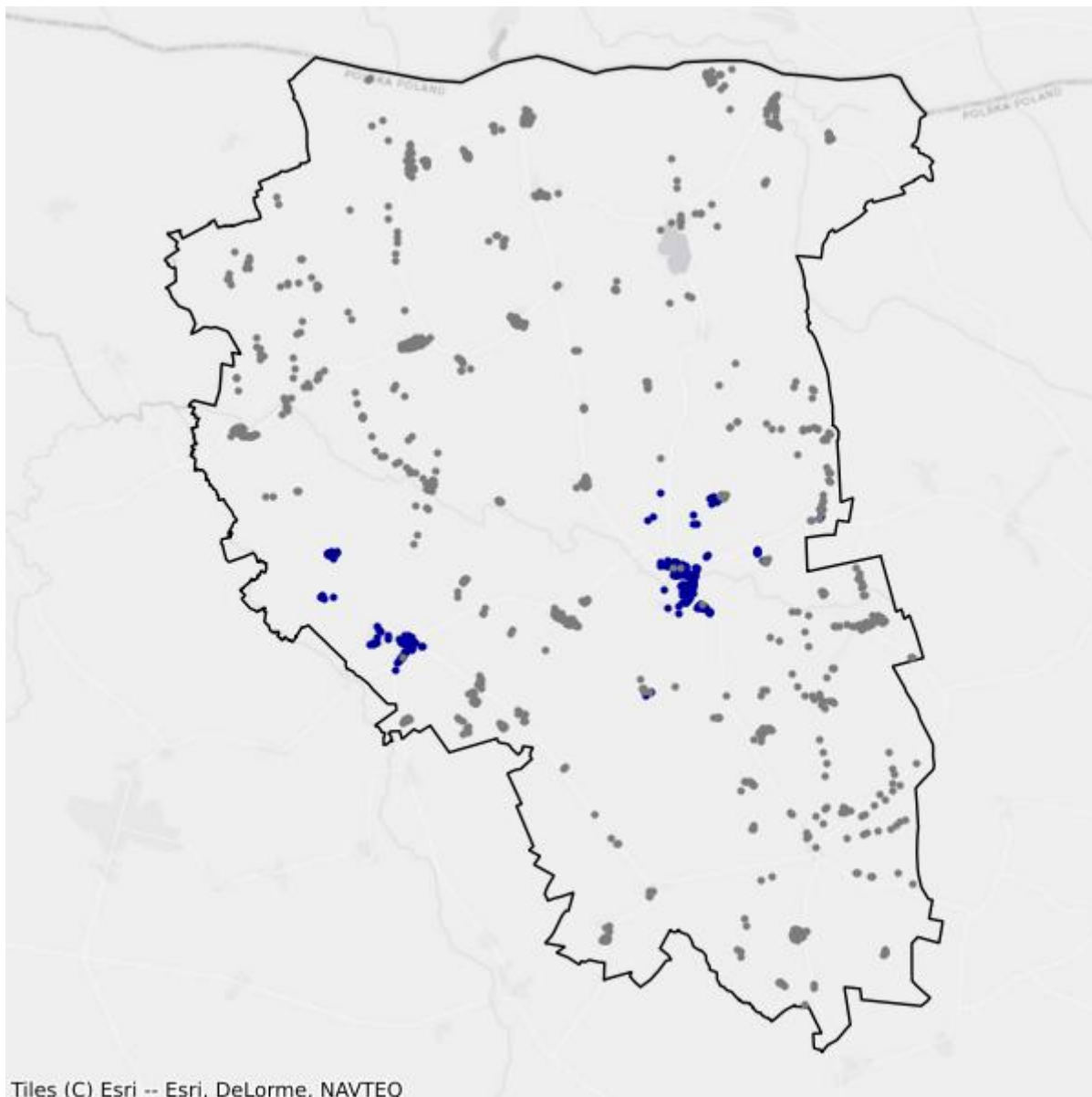

- Białe plamy
- W zasięgu poniżej 100 Mb/s

8.3. Gmina Kętrzyn

TERC: 2808032

Statystyki ogólne

W gminie jest 1 765 punktów adresowych. Na koniec września 2025 roku w zasięgu stacjonarnego dostępu do usług szerokopasmowych było 780 punktów adresowych. Na wskazanym obszarze było 1 020 białych plam NGA, w tym 985 pozostało bez żadnego zasięgu. Od 1 stycznia 2023 do 30 września 2025 roku obywatele zgłosili 204 zapotrzebowania na internet i 5 weryfikacji danych w systemie internet.gov.pl.

W tabeli nr 8.3.1 przedstawiono przedsiębiorców telekomunikacyjnych działających na terenie gminy i świadczących usługi stacjonarnego dostępu do usług szerokopasmowych.

Tabela 8.3.1: Podmiot w zależności od rodzaju usług.			
Podmiot	Detal	Hurt	Hurt-Detal
"INM" SPÓŁKA Z OGRANICZONĄ ODPOWIEDZIALNOŚCIĄ	X		
AVIS Mariusz Ziótkowski	X		
BARTNET NARUSZEWICZ I KRAWCZUN SPÓŁKA JAWNA	X		
INEA SPÓŁKA Z OGRANICZONĄ ODPOWIEDZIALNOŚCIĄ	X		
MACROSAT Sp. z o.o.	X		
NAUKOWA I AKADEMICKA SIEĆ KOMPUTEROWA - PAŃSTWOWY INSTYTUT BADAWCZY	X		
NETIA SPÓŁKA AKCYJNA			X
NEXERA Sp. z o.o.		X	
ORANGE POLSKA S.A.	X	X	X
P4 SPÓŁKA Z OGRANICZONĄ ODPOWIEDZIALNOŚCIĄ	X		
POLKOMTEL Sp. z o.o.	X		
RFC INTERNET SPÓŁKA Z OGRANICZONĄ ODPOWIEDZIALNOŚCIĄ	X		
T-MOBILE POLSKA S.A.	X		
TOWERLINK POLAND SPÓŁKA Z OGRANICZONĄ ODPOWIEDZIALNOŚCIĄ		X	
VECTRA S.A.	X		
ŚWIATŁOWÓD INWESTYCJE SPÓŁKA Z OGRANICZONĄ ODPOWIEDZIALNOŚCIĄ		X	

W tabeli nr 8.3.2 przedstawiono liczbowy i procentowy podział na punkty adresowe w zależności od rodzaju zasięgu na terenie gminy.

Tabela 8.3.2: Podział na rodzaje usług i zasięgów.

	Liczba adresów	Udział %
Rzeczywisty	714	40,45%
Hurtowy (wyłącznie)	66	3,74%
Teoretyczny (wyłącznie)	0	0,00%
Brak zasięgu	985	55,81%
SUMA	1 765	100%

Zasięgi sieci

W tabeli nr 8.3.3 przedstawiono liczbowo i procentowo liczbę zasięgów oraz liczbę punktów adresowych na terenie gminy w zależności od przepustowości.

Tabela 8.3.3: Liczba zasięgów i adresów w podziale na przepustowość.

Przepustowość [Mb/s]	Liczba zasięgów	Udział %	Liczba punktów adresowych	Udział %
2	97	1,54%	16	2,05%
10	8	0,13%	2	0,26%
20	0	0,00%	0	0,00%
30	64	1,01%	7	0,90%
40	17	0,27%	0	0,00%
50	36	0,57%	2	0,26%
60	30	0,48%	7	0,90%
70	3	0,05%	0	0,00%
80	1	0,02%	1	0,13%
90	0	0,00%	0	0,00%
100	6	0,10%	4	0,51%
200	1	0,02%	1	0,13%
300	0	0,00%	0	0,00%
400	0	0,00%	0	0,00%
500	0	0,00%	0	0,00%
600	949	15,03%	72	9,23%
700	0	0,00%	0	0,00%
800	0	0,00%	0	0,00%
900	1 107	17,53%	4	0,51%
1000	3 958	62,68%	645	82,69%
2000	38	0,60%	19	2,44%
3000	0	0,00%	0	0,00%
4000	0	0,00%	0	0,00%
5000	0	0,00%	0	0,00%
6000	0	0,00%	0	0,00%

Przepustowość [Mb/s]	Liczba zasięgów	Udział %	Liczba punktów adresowych	Udział %
7000	0	0,00%	0	0,00%
8000	0	0,00%	0	0,00%
9000	0	0,00%	0	0,00%
10000	0	0,00%	0	0,00%
SUMA	6 315	100%	780	100%

W tabeli nr 8.3.4 przedstawiono liczbę zasięgów w gminie w zależności od rodzaju medium.

Tabela 8.3.4: Liczba zasięgów z podziałem na medium.

Medium	Liczba zasięgów	Udział %
światłowodowe	6 059	95,95%
kablowe współosiowe miedziane	0	0,00%
kablowe parowe miedziane	256	4,05%
radiowe (FWA)	0	0,00%
SUMA	6 315	100%

Plany inwestycyjne (komercyjne)

W gminie zgłoszone zostały plany inwestycyjne obejmujące 455 punktów adresowych. Zgłoszone plany inwestycyjne przewidują objęcie w kolejnych 3 latach zasięgiem stacjonarnego dostępu do usług szerokopasmowych:

- 41 punktów adresowych znajdujących się już w zasięgu rzeczywistym;
- 19 punktów adresowych znajdujących się już w zasięgu wyłącznie hurtowym;
- 0 punktów adresowych znajdujących się już w zasięgu teoretycznym;
- 227 punktów adresowych znajdujących się w planie inwestycyjnym ze środków publicznych;
- 3 punkty adresowe znajdujące się w innym planie inwestycyjnym ze środków prywatnych;
- 392 punkty adresowe będące białymi plamami (bez zasięgu).

Plany inwestycyjne realizowane ze środków publicznych

W gminie zgłoszone zostały plany inwestycyjne obejmujące 0 punktów adresowych. Realizowanych jest 0 projektów z KPO i 0 projektów z FER. Dane pochodzą z systemu SIMBA i odnoszą się do umów o dofinansowanie zawartych do dnia 30 września 2025.

W tabeli nr 8.3.5 przedstawiono liczbę punktów adresowych na terenie gminy, objętych planami inwestycyjnymi do zrealizowania ze środków publicznych.

Tabela 8.3.5: Liczba punktów adresowych ze zgłoszonymi planami inwestycyjnymi realizowanymi ze środków publicznych.

Numer projektu	Beneficjent	Liczba PA
Brak danych		

Mapa planów inwestycyjnych

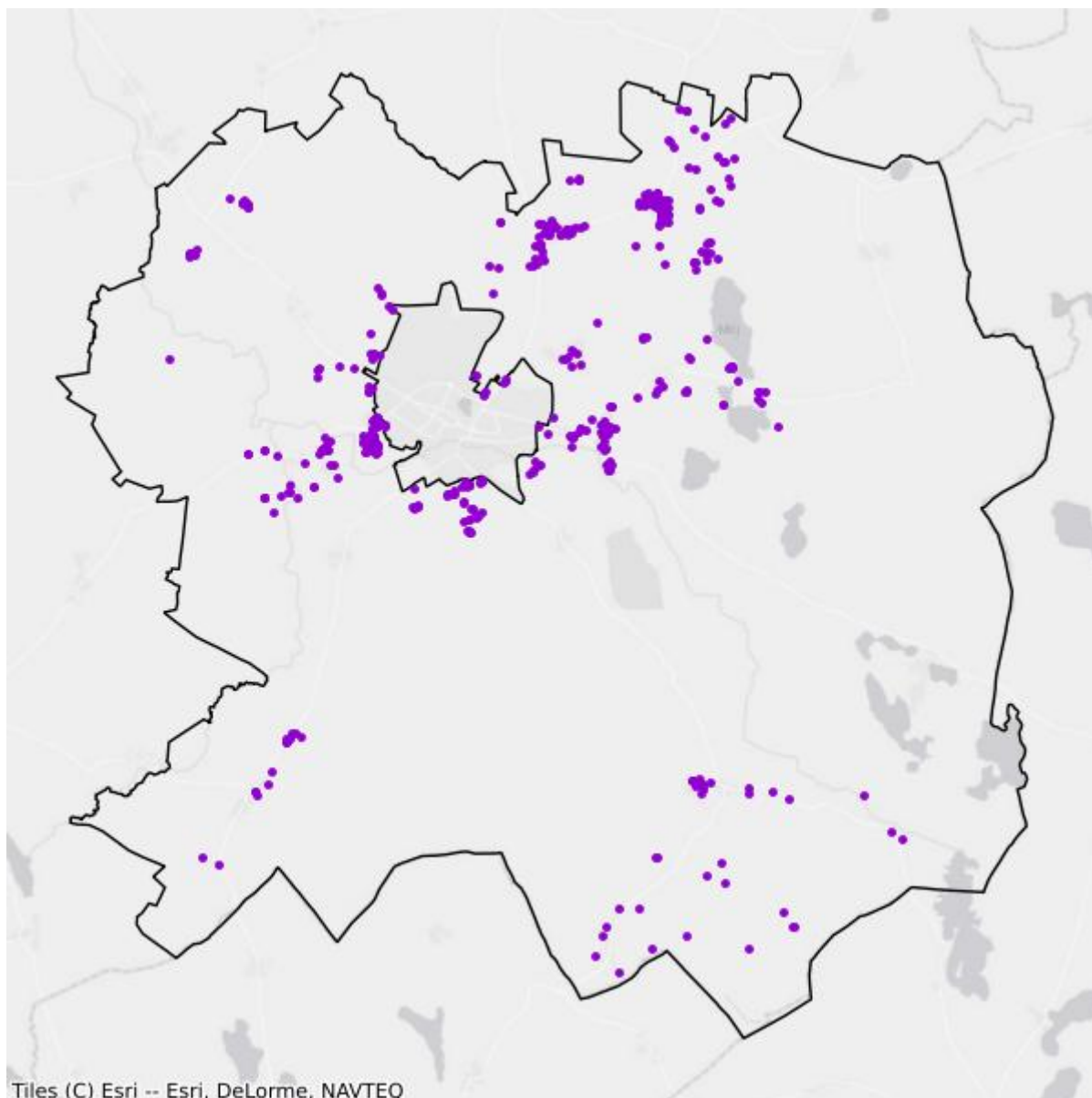

- Plany inwestycyjne realizowane ze środków prywatnych
- Plany inwestycyjne realizowane ze środków publicznych

Mapa białych plam

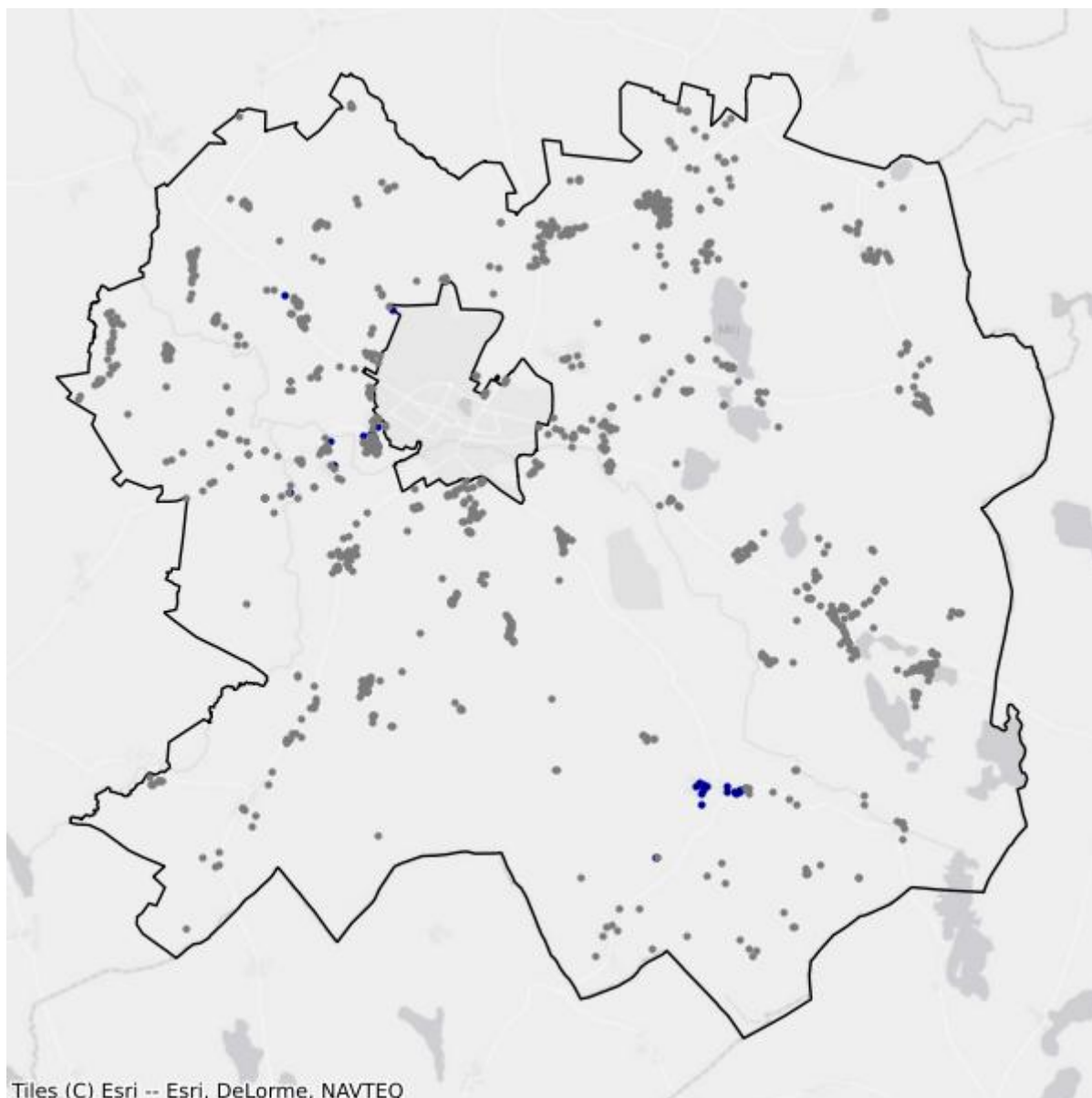

- Białe plamy
- W zasięgu poniżej 100 Mb/s

8.4. Gmina Korsze

TERC: 2808043

Statystyki ogólne

W gminie są 1 532 punkty adresowe. Na koniec września 2025 roku w zasięgu stacjonarnego dostępu do usług szerokopasmowych były 984 punkty adresowe. Na wskazanym obszarze było 597 białych plam NGA, w tym 548 pozostało bez żadnego zasięgu. Od 1 stycznia 2023 do 30 września 2025 roku obywatele zgłosili 30 zapotrzebowań na internet i 0 weryfikacji danych w systemie internet.gov.pl.

W tabeli nr 8.4.1 przedstawiono przedsiębiorców telekomunikacyjnych działających na terenie gminy i świadczących usługi stacjonarnego dostępu do usług szerokopasmowych.

Tabela 8.4.1: Podmiot w zależności od rodzaju usług.			
Podmiot	Detal	Hurt	Hurt-Detal
"INM" SPÓŁKA Z OGRANICZONĄ ODPOWIEDZIALNOŚCIĄ	X		
AVIS Mariusz Ziólkowski	X		
BARTNET NARUSZEWICZ I KRAWCZUN SPÓŁKA JAWNA	X		
EXATEL S.A.	X		
INEA SPÓŁKA Z OGRANICZONĄ ODPOWIEDZIALNOŚCIĄ	X		
MACROSAT Sp. z o.o.	X		X
MEDIA-COM sp. z o.o.			X
NAUKOWA I AKADEMICKA SIEĆ KOMPUTEROWA - PAŃSTWOWY INSTYTUT BADAWCZY	X		
NETIA SPÓŁKA AKCYJNA			X
NEXERA Sp. z o.o.		X	
ORANGE POLSKA S.A.	X	X	X
P4 SPÓŁKA Z OGRANICZONĄ ODPOWIEDZIALNOŚCIĄ	X		
POLKOMTEL Sp. z o.o.	X		
RFC INTERNET SPÓŁKA Z OGRANICZONĄ ODPOWIEDZIALNOŚCIĄ	X		
STANET SPÓŁKA Z OGRANICZONĄ ODPOWIEDZIALNOŚCIĄ	X		
T-MOBILE POLSKA S.A.	X		
TK TELEKOM Sp. z o.o.			X
VECTRA S.A.	X		
		X	

Podmiot	Detal	Hurt	Hurt-Detal
ŚWIATŁOWÓD INWESTYCJE SPÓŁKA Z OGRANICZONĄ ODPOWIEDZIALNOŚCIĄ			

W tabeli nr 8.4.2 przedstawiono liczbowy i procentowy podział na punkty adresowe w zależności od rodzaju zasięgu na terenie gminy.

Tabela 8.4.2: Podział na rodzaje usług i zasięgów.		
	Liczba adresów	Udział %
Rzeczywisty	913	59,60%
Hurtowy (wyłącznie)	59	3,85%
Teoretyczny (wyłącznie)	12	0,78%
Brak zasięgu	548	35,77%
SUMA	1 532	100%

Zasięgi sieci

W tabeli nr 8.4.3 przedstawiono liczbowo i procentowo liczbę zasięgów oraz liczbę punktów adresowych na terenie gminy w zależności od przepustowości.

Tabela 8.4.3: Liczba zasięgów i adresów w podziale na przepustowość.				
Przepustowość [Mb/s]	Liczba zasięgów	Udział %	Liczba punktów adresowych	Udział %
2	0	0,00%	0	0,00%
10	0	0,00%	0	0,00%
20	0	0,00%	0	0,00%
30	510	5,89%	26	2,64%
40	124	1,43%	4	0,41%
50	233	2,69%	16	1,63%
60	38	0,44%	1	0,10%
70	17	0,20%	1	0,10%
80	6	0,07%	1	0,10%
90	0	0,00%	0	0,00%
100	41	0,47%	18	1,83%
200	0	0,00%	0	0,00%
300	0	0,00%	0	0,00%
400	0	0,00%	0	0,00%
500	0	0,00%	0	0,00%
600	1 170	13,50%	8	0,81%
700	0	0,00%	0	0,00%
800	237	2,74%	101	10,26%

Przepustowość [Mb/s]	Liczba zasięgów	Udział %	Liczba punktów adresowych	Udział %
900	1 255	14,48%	0	0,00%
1000	4 816	55,58%	699	71,04%
2000	218	2,52%	109	11,08%
3000	0	0,00%	0	0,00%
4000	0	0,00%	0	0,00%
5000	0	0,00%	0	0,00%
6000	0	0,00%	0	0,00%
7000	0	0,00%	0	0,00%
8000	0	0,00%	0	0,00%
9000	0	0,00%	0	0,00%
10000	0	0,00%	0	0,00%
SUMA	8 665	100%	984	100%

W tabeli nr 8.4.4 przedstawiono liczbę zasięgów w gminie w zależności od rodzaju medium.

Tabela 8.4.4: Liczba zasięgów z podziałem na medium.

Medium	Liczba zasięgów	Udział %
światłowodowe	7 465	86,15%
kablowe współosiowe miedziane	237	2,74%
kablowe parowe miedziane	753	8,69%
radiowe (FWA)	210	2,42%
SUMA	8 665	100%

Plany inwestycyjne (komercyjne)

W gminie zgłoszone zostały plany inwestycyjne obejmujące 269 punktów adresowych. Zgłoszone plany inwestycyjne przewidują objęcie w kolejnych 3 latach zasięgiem stacjonarnego dostępu do usług szerokopasmowych:

- 136 punktów adresowych znajdujących się już w zasięgu rzeczywistym;
- 8 punktów adresowych znajdujących się już w zasięgu wyłącznie hurtowym;
- 12 punktów adresowych znajdujących się już w zasięgu teoretycznym;
- 75 punktów adresowych znajdujących się w planie inwestycyjnym ze środków publicznych;
- 8 punktów adresowych znajdujących się w innym planie inwestycyjnym ze środków prywatnych;
- 105 punktów adresowych będących białymi plamami (bez zasięgu).

Plany inwestycyjne realizowane ze środków publicznych

W gminie zgłoszone zostały plany inwestycyjne obejmujące 3 punkty adresowe. Realizowany jest 1 projekt z KPO i 0 projektów z FER. Dane pochodzą z systemu SIMBA i odnoszą się do umów o dofinansowanie zawartych do dnia 30 września 2025.

W tabeli nr 8.4.5 przedstawiono liczbę punktów adresowych na terenie gminy, objętych planami inwestycyjnymi do zrealizowania ze środków publicznych.

Tabela 8.4.5: Liczba punktów adresowych ze zgłoszonymi planami inwestycyjnymi realizowanymi ze środków publicznych.		
Numer projektu	Beneficjent	Liczba PA
KPOD.05.02-IW. 06-0194/25	MACROSAT SPÓŁKA Z OGRANICZONĄ ODPOWIEDZIALNOŚCIĄ	3
SUMA		3

Mapa planów inwestycyjnych

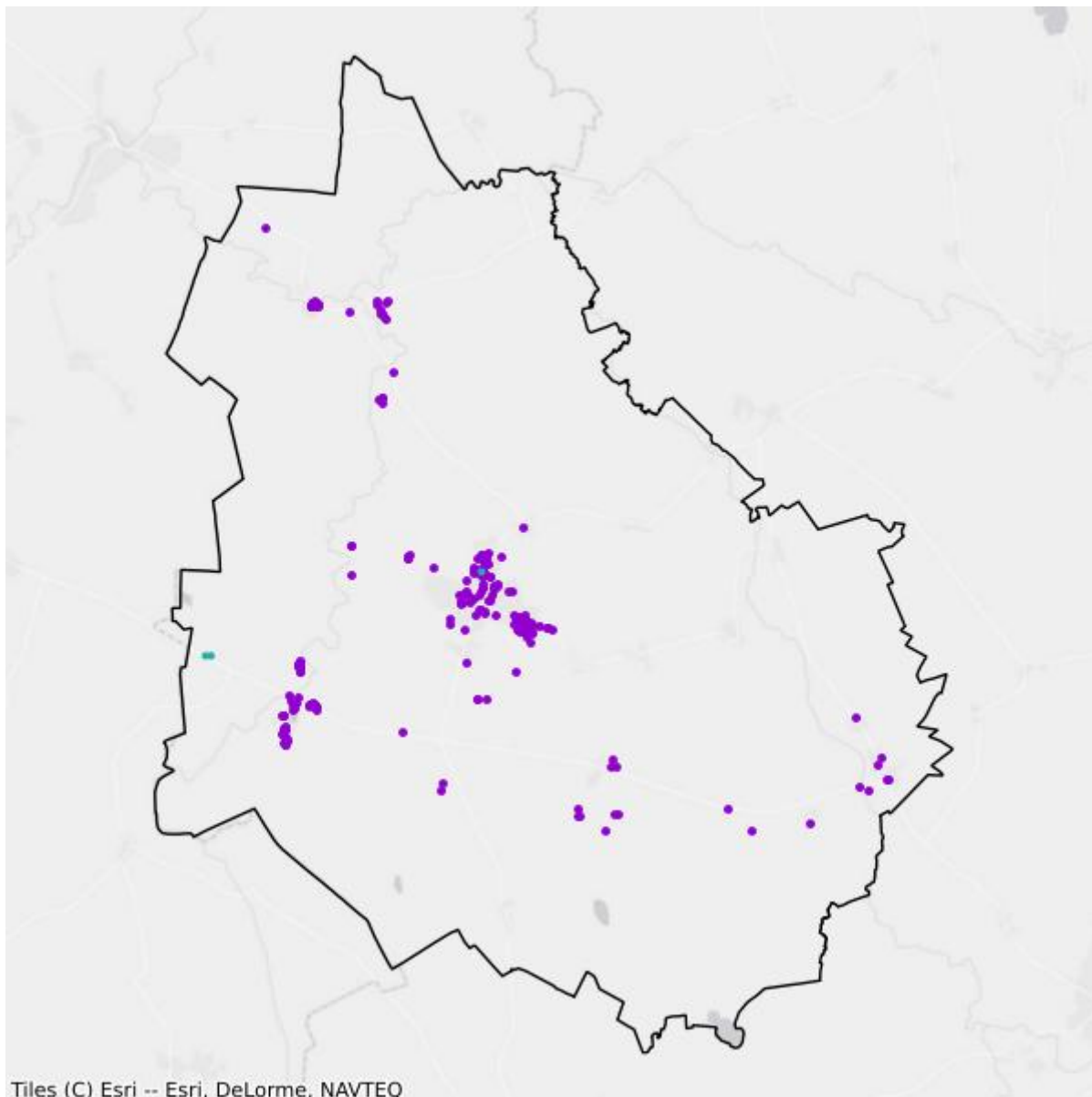

- Plany inwestycyjne realizowane ze środków prywatnych
- Plany inwestycyjne realizowane ze środków publicznych

Mapa białych plam

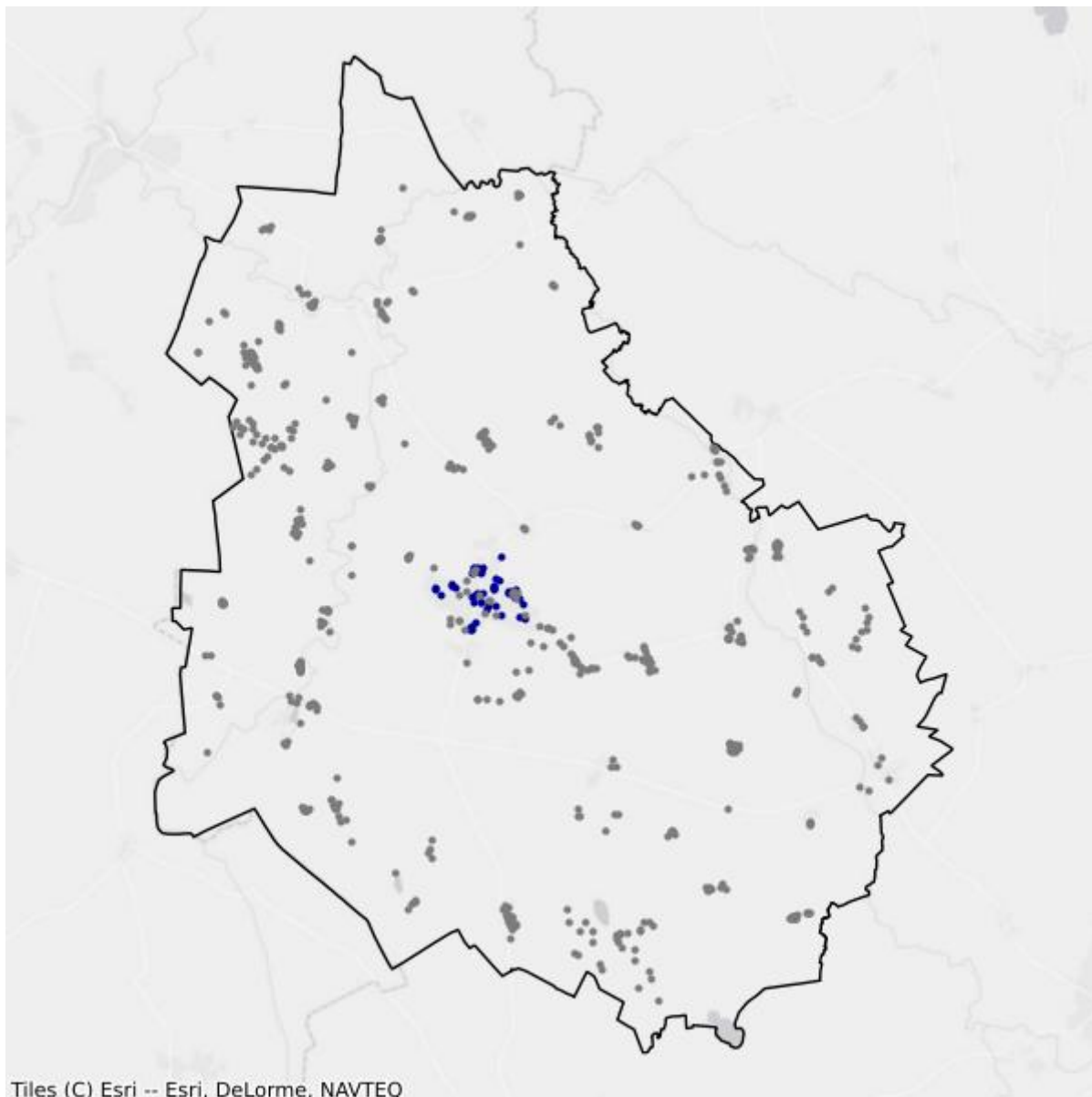

- Białe plamy
- W zasięgu poniżej 100 Mb/s

8.5. Gmina Reszel

TERC: 2808053

Statystyki ogólne

W gminie są 1 532 punkty adresowe. Na koniec września 2025 roku w zasięgu stacjonarnego dostępu do usług szerokopasmowych było 800 punktów adresowych. Na wskazanym obszarze było 899 białych plam NGA, w tym 732 pozostały bez żadnego zasięgu. Od 1 stycznia 2023 do 30 września 2025 roku obywatele zgłosili 48 zapotrzebowań na internet i 1 weryfikację danych w systemie internet.gov.pl.

W tabeli nr 8.5.1 przedstawiono przedsiębiorców telekomunikacyjnych działających na terenie gminy i świadczących usługi stacjonarnego dostępu do usług szerokopasmowych.

Tabela 8.5.1: Podmiot w zależności od rodzaju usług.			
Podmiot	Detal	Hurt	Hurt-Detal
"INM" SPÓŁKA Z OGRANICZONĄ ODPOWIEDZIALNOŚCIĄ	X		
"MATCOM" Marcin Sebastian Ziółek	X		
AVIS Mariusz Ziótkowski	X		
EXATEL S.A.	X		
INEA SPÓŁKA Z OGRANICZONĄ ODPOWIEDZIALNOŚCIĄ	X		
INTELLY NISKI STYPUŁKOWSKI BŁASZCZUK SPÓŁKA JAWNA	X		
MACROSAT Sp. z o.o.	X		
NAUKOWA I AKADEMICKA SIEĆ KOMPUTEROWA - PAŃSTWOWY INSTYTUT BADAWCZY	X		
NETIA SPÓŁKA AKCYJNA			X
NEXERA Sp. z o.o.		X	
ORANGE POLSKA S.A.	X	X	X
P4 SPÓŁKA Z OGRANICZONĄ ODPOWIEDZIALNOŚCIĄ	X		
POLKOMTEL Sp. z o.o.	X		
RFC INTERNET SPÓŁKA Z OGRANICZONĄ ODPOWIEDZIALNOŚCIĄ	X		
T-MOBILE POLSKA S.A.	X		
VECTRA S.A.	X		
ŚWIATŁOWÓD INWESTYCJE SPÓŁKA Z OGRANICZONĄ ODPOWIEDZIALNOŚCIĄ		X	

W tabeli nr 8.5.2 przedstawiono liczbowy i procentowy podział na punkty adresowe w zależności od rodzaju zasięgu na terenie gminy.

Tabela 8.5.2: Podział na rodzaje usług i zasięgów.		
	Liczba adresów	Udział %
Rzeczywisty	675	44,06%
Hurtowy (wyłącznie)	83	5,42%
Teoretyczny (wyłącznie)	42	2,74%
Brak zasięgu	732	47,78%
SUMA	1 532	100%

Zasięgi sieci

W tabeli nr 8.5.3 przedstawiono liczbowo i procentowo liczbę zasięgów oraz liczbę punktów adresowych na terenie gminy w zależności od przepustowości.

Tabela 8.5.3: Liczba zasięgów i adresów w podziale na przepustowość.				
Przepustowość [Mb/s]	Liczba zasięgów	Udział %	Liczba punktów adresowych	Udział %
2	0	0,00%	0	0,00%
10	0	0,00%	0	0,00%
20	0	0,00%	0	0,00%
30	1 023	13,86%	96	12,00%
40	172	2,33%	16	2,00%
50	228	3,09%	33	4,12%
60	104	1,41%	13	1,62%
70	39	0,53%	6	0,75%
80	14	0,19%	3	0,38%
90	0	0,00%	0	0,00%
100	4	0,05%	1	0,12%
200	0	0,00%	0	0,00%
300	0	0,00%	0	0,00%
400	0	0,00%	0	0,00%
500	0	0,00%	0	0,00%
600	717	9,72%	53	6,62%
700	0	0,00%	0	0,00%
800	0	0,00%	0	0,00%
900	736	9,97%	0	0,00%
1000	3 557	48,20%	186	23,25%
2000	786	10,65%	393	49,12%
3000	0	0,00%	0	0,00%
4000	0	0,00%	0	0,00%

Przepustowość [Mb/s]	Liczba zasięgów	Udział %	Liczba punktów adresowych	Udział %
5000	0	0,00%	0	0,00%
6000	0	0,00%	0	0,00%
7000	0	0,00%	0	0,00%
8000	0	0,00%	0	0,00%
9000	0	0,00%	0	0,00%
10000	0	0,00%	0	0,00%
SUMA	7 380	100%	800	100%

W tabeli nr 8.5.4 przedstawiono liczbę zasięgów w gminie w zależności od rodzaju medium.

Tabela 8.5.4: Liczba zasięgów z podziałem na medium.		
Medium	Liczba zasięgów	Udział %
światłowodowe	5 407	73,27%
kablowe współosiowe miedziane	393	5,33%
kablowe parowe miedziane	965	13,08%
radiowe (FWA)	615	8,33%
SUMA	7 380	100%

Plany inwestycyjne (komercyjne)

W gminie zgłoszone zostały plany inwestycyjne obejmujące 133 punkty adresowe. Zgłoszone plany inwestycyjne przewidują objęcie w kolejnych 3 latach zasięgiem stacjonarnego dostępu do usług szerokopasmowych:

- 37 punktów adresowych znajdujących się już w zasięgu rzeczywistym;
- 0 punktów adresowych znajdujących się już w zasięgu wyłącznie hurtowym;
- 37 punktów adresowych znajdujących się już w zasięgu teoretycznym;
- 54 punkty adresowe znajdujące się w planie inwestycyjnym ze środków publicznych;
- 4 punkty adresowe znajdujące się w innym planie inwestycyjnym ze środków prywatnych;
- 55 punktów adresowych będących białymi plamami (bez zasięgu).

Plany inwestycyjne realizowane ze środków publicznych

W gminie zgłoszone zostały plany inwestycyjne obejmujące 68 punktów adresowych. Realizowany jest 1 projekt z KPO i 0 projektów z FER. Dane pochodzą z systemu SIMBA i odnoszą się do umów o dofinansowanie zawartych do dnia 30 września 2025.

W tabeli nr 8.5.5 przedstawiono liczbę punktów adresowych na terenie gminy, objętych planami inwestycyjnymi do zrealizowania ze środków publicznych.

Tabela 8.5.5: Liczba punktów adresowych ze zgłoszonymi planami inwestycyjnymi realizowanymi ze środków publicznych.

Numer projektu	Beneficjent	Liczba PA
KPOD.05.02-IW.06-0116/25	ORANGE POLSKA SPÓŁKA AKCYJNA	68
SUMA		68

Mapa planów inwestycyjnych

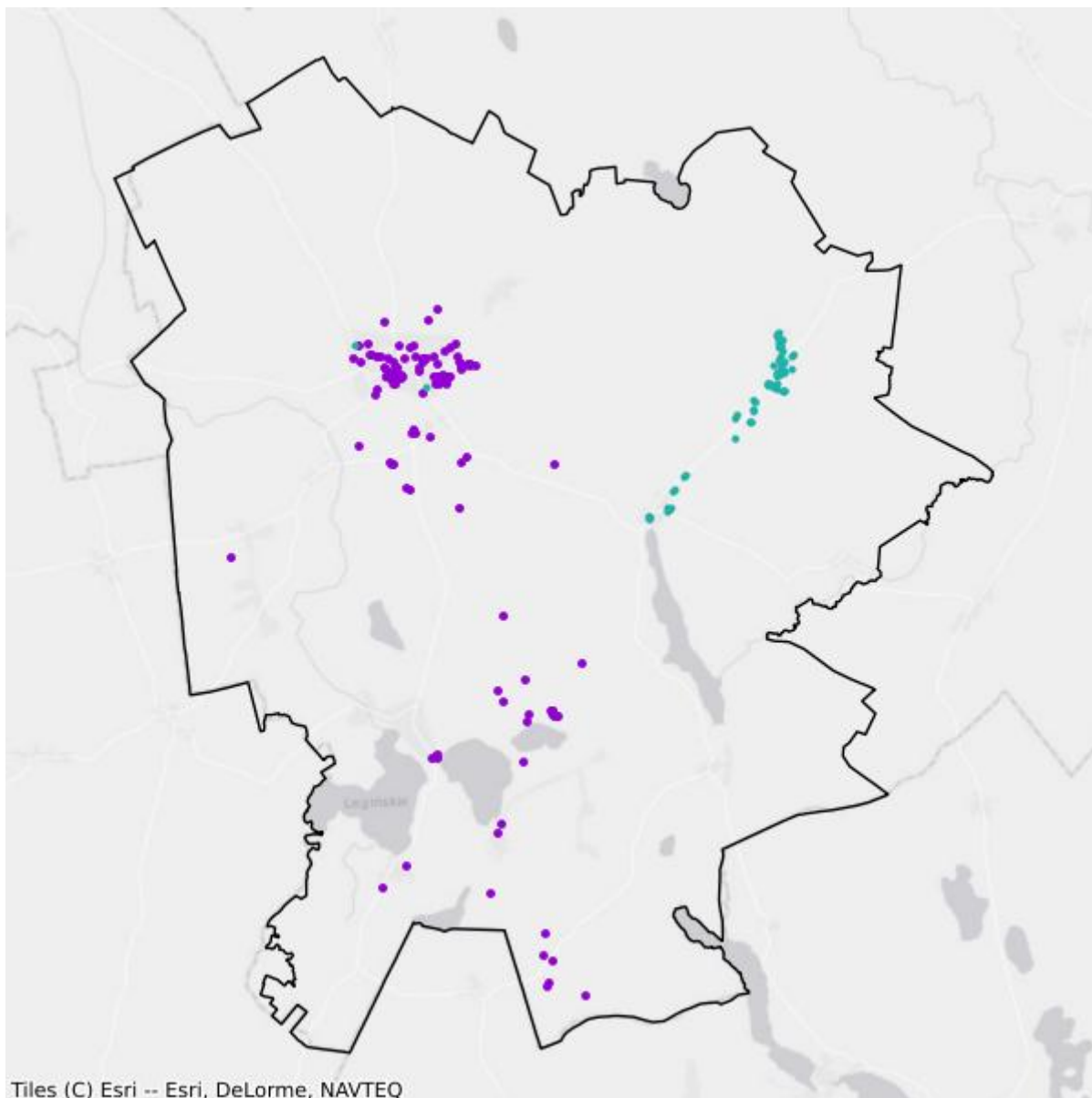

- Plany inwestycyjne realizowane ze środków prywatnych
- Plany inwestycyjne realizowane ze środków publicznych

Mapa białych plam

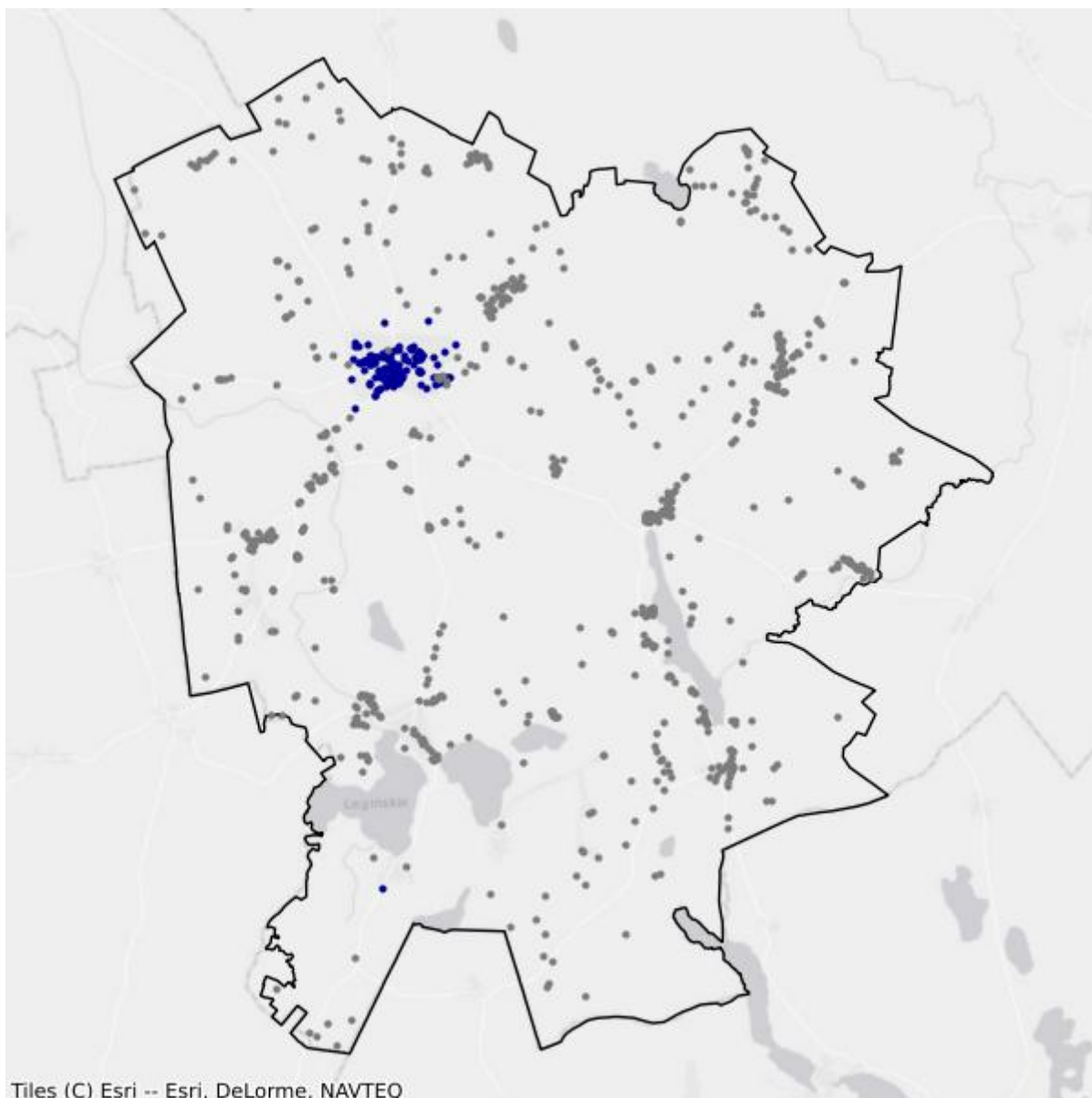

- Białe plamy
- W zasięgu poniżej 100 Mb/s

8.6. Gmina Srokowo

TERC: 2808062

Statystyki ogólne

W gminie są 853 punkty adresowe. Na koniec września 2025 roku w zasięgu stacjonarnego dostępu do usług szerokopasmowych było 196 punktów adresowych. Na wskazanym obszarze było 707 białych plam NGA, w tym 657 pozostało bez żadnego zasięgu. Od 1 stycznia 2023 do 30 września 2025 roku obywatele zgłosili 32 zapotrzebowania na internet i 0 weryfikacji danych w systemie internet.gov.pl.

W tabeli nr 8.6.1 przedstawiono przedsiębiorców telekomunikacyjnych działających na terenie gminy i świadczących usługi stacjonarnego dostępu do usług szerokopasmowych.

Tabela 8.6.1: Podmiot w zależności od rodzaju usług.			
Podmiot	Detal	Hurt	Hurt-Detal
"INM" SPÓŁKA Z OGRANICZONĄ ODPOWIEDZIALNOŚCIĄ	X		
AVIS Mariusz Ziółkowski	X		
EXATEL S.A.	X		
INEA SPÓŁKA Z OGRANICZONĄ ODPOWIEDZIALNOŚCIĄ	X		
NAUKOWA I AKADEMICKA SIEĆ KOMPUTEROWA - PAŃSTWOWY INSTYTUT BADAWCZY	X		
NETIA SPÓŁKA AKCYJNA			X
NEXERA Sp. z o.o.		X	
ORANGE POLSKA S.A.	X	X	X
P4 SPÓŁKA Z OGRANICZONĄ ODPOWIEDZIALNOŚCIĄ	X		
POLKOMTEL Sp. z o.o.	X		
RFC INTERNET SPÓŁKA Z OGRANICZONĄ ODPOWIEDZIALNOŚCIĄ	X		
T-MOBILE POLSKA S.A.	X		
TOWERLINK POLAND SPÓŁKA Z OGRANICZONĄ ODPOWIEDZIALNOŚCIĄ		X	
VECTRA S.A.	X		
ŚWIATŁOWÓD INWESTYCJE SPÓŁKA Z OGRANICZONĄ ODPOWIEDZIALNOŚCIĄ		X	

W tabeli nr 8.6.2 przedstawiono liczbowy i procentowy podział na punkty adresowe w zależności od rodzaju zasięgu na terenie gminy.

Tabela 8.6.2: Podział na rodzaje usług i zasięgów.

	Liczba adresów	Udział %
Rzeczywisty	178	20,87%
Hurtowy (wyłącznie)	18	2,11%
Teoretyczny (wyłącznie)	0	0,00%
Brak zasięgu	657	77,02%
SUMA	853	100%

Zasięgi sieci

W tabeli nr 8.6.3 przedstawiono liczbowo i procentowo liczbę zasięgów oraz liczbę punktów adresowych na terenie gminy w zależności od przepustowości.

Tabela 8.6.3: Liczba zasięgów i adresów w podziale na przepustowość.

Przepustowość [Mb/s]	Liczba zasięgów	Udział %	Liczba punktów adresowych	Udział %
2	1	0,07%	1	0,51%
10	0	0,00%	0	0,00%
20	0	0,00%	0	0,00%
30	98	6,82%	7	3,57%
40	59	4,11%	5	2,55%
50	90	6,27%	9	4,59%
60	143	9,96%	15	7,65%
70	40	2,79%	7	3,57%
80	11	0,77%	6	3,06%
90	0	0,00%	0	0,00%
100	1	0,07%	1	0,51%
200	0	0,00%	0	0,00%
300	0	0,00%	0	0,00%
400	0	0,00%	0	0,00%
500	0	0,00%	0	0,00%
600	104	7,24%	1	0,51%
700	0	0,00%	0	0,00%
800	0	0,00%	0	0,00%
900	186	12,95%	0	0,00%
1000	563	39,21%	74	37,76%
2000	140	9,75%	70	35,71%
3000	0	0,00%	0	0,00%
4000	0	0,00%	0	0,00%
5000	0	0,00%	0	0,00%
6000	0	0,00%	0	0,00%

Przepustowość [Mb/s]	Liczba zasięgów	Udział %	Liczba punktów adresowych	Udział %
7000	0	0,00%	0	0,00%
8000	0	0,00%	0	0,00%
9000	0	0,00%	0	0,00%
10000	0	0,00%	0	0,00%
SUMA	1 436	100%	196	100%

W tabeli nr 8.6.4 przedstawiono liczbę zasięgów w gminie w zależności od rodzaju medium.

Tabela 8.6.4: Liczba zasięgów z podziałem na medium.		
Medium	Liczba zasięgów	Udział %
światłowodowe	994	69,22%
kablowe współosiowe miedziane	0	0,00%
kablowe parowe miedziane	438	30,50%
radiowe (FWA)	4	0,28%
SUMA	1 436	100%

Plany inwestycyjne (komercyjne)

W gminie zgłoszone zostały plany inwestycyjne obejmujące 75 punktów adresowych. Zgłoszone plany inwestycyjne przewidują objęcie w kolejnych 3 latach zasięgiem stacjonarnego dostępu do usług szerokopasmowych:

- 20 punktów adresowych znajdujących się już w zasięgu rzeczywistym;
- 2 punkty adresowe znajdujące się już w zasięgu wyłącznie hurtowym;
- 0 punktów adresowych znajdujących się już w zasięgu teoretycznym;
- 28 punktów adresowych znajdujących się w planie inwestycyjnym ze środków publicznych;
- 0 punktów adresowych znajdujących się w innym planie inwestycyjnym ze środków prywatnych;
- 53 punkty adresowe będące białymi plamami (bez zasięgu).

Plany inwestycyjne realizowane ze środków publicznych

W gminie zgłoszone zostały plany inwestycyjne obejmujące 0 punktów adresowych. Realizowanych jest 0 projektów z KPO i 0 projektów z FERC. Dane pochodzą z systemu SIMBA i odnoszą się do umów o dofinansowanie zawartych do dnia 30 września 2025.

W tabeli nr 8.6.5 przedstawiono liczbę punktów adresowych na terenie gminy, objętych planami inwestycyjnymi do zrealizowania ze środków publicznych.

Tabela 8.6.5: Liczba punktów adresowych ze zgłoszonymi planami inwestycyjnymi realizowanymi ze środków publicznych.

Numer projektu	Beneficjent	Liczba PA
Brak danych		

Mapa planów inwestycyjnych

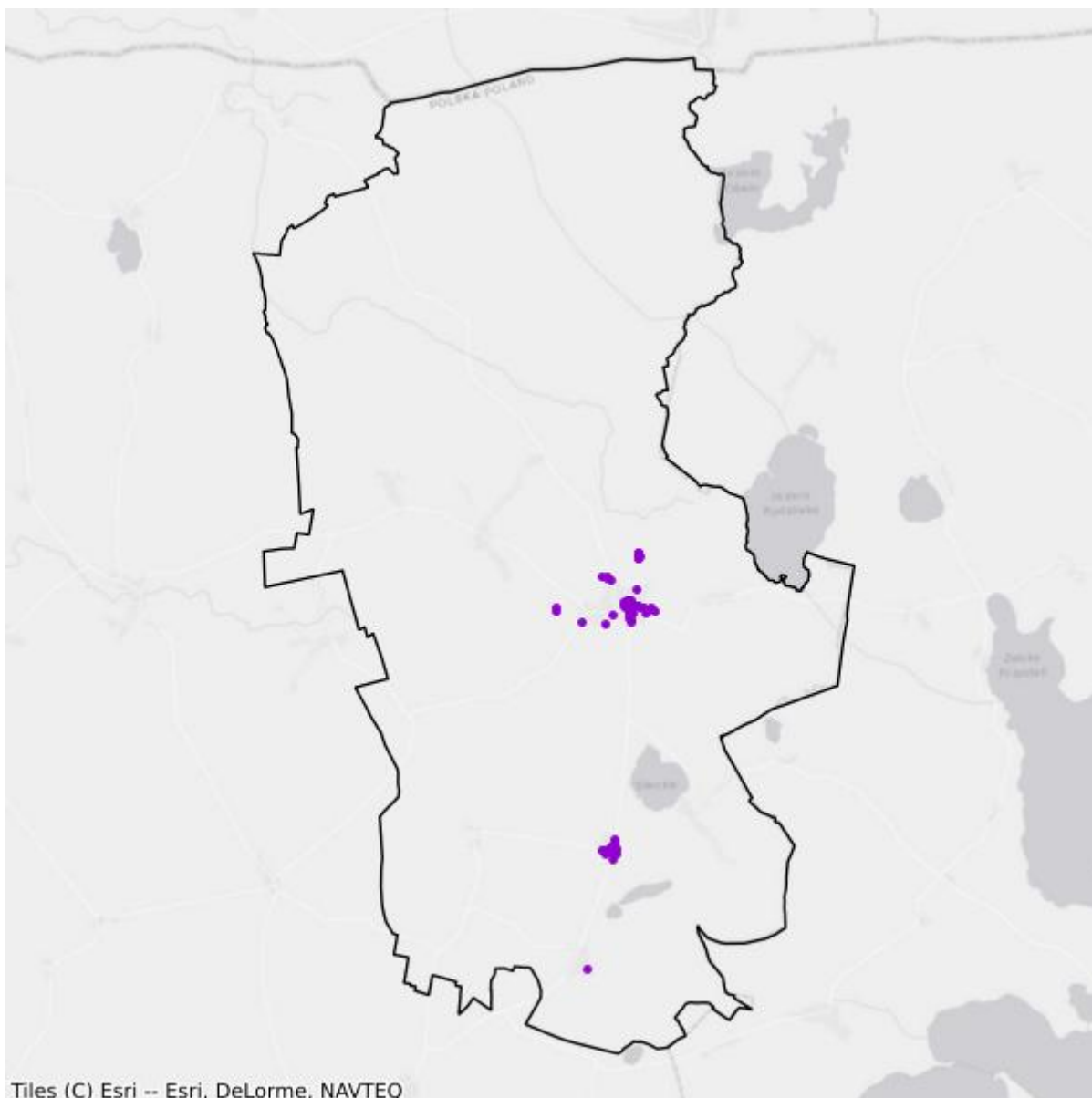

- Plany inwestycyjne realizowane ze środków prywatnych
- Plany inwestycyjne realizowane ze środków publicznych

Mapa białych plam

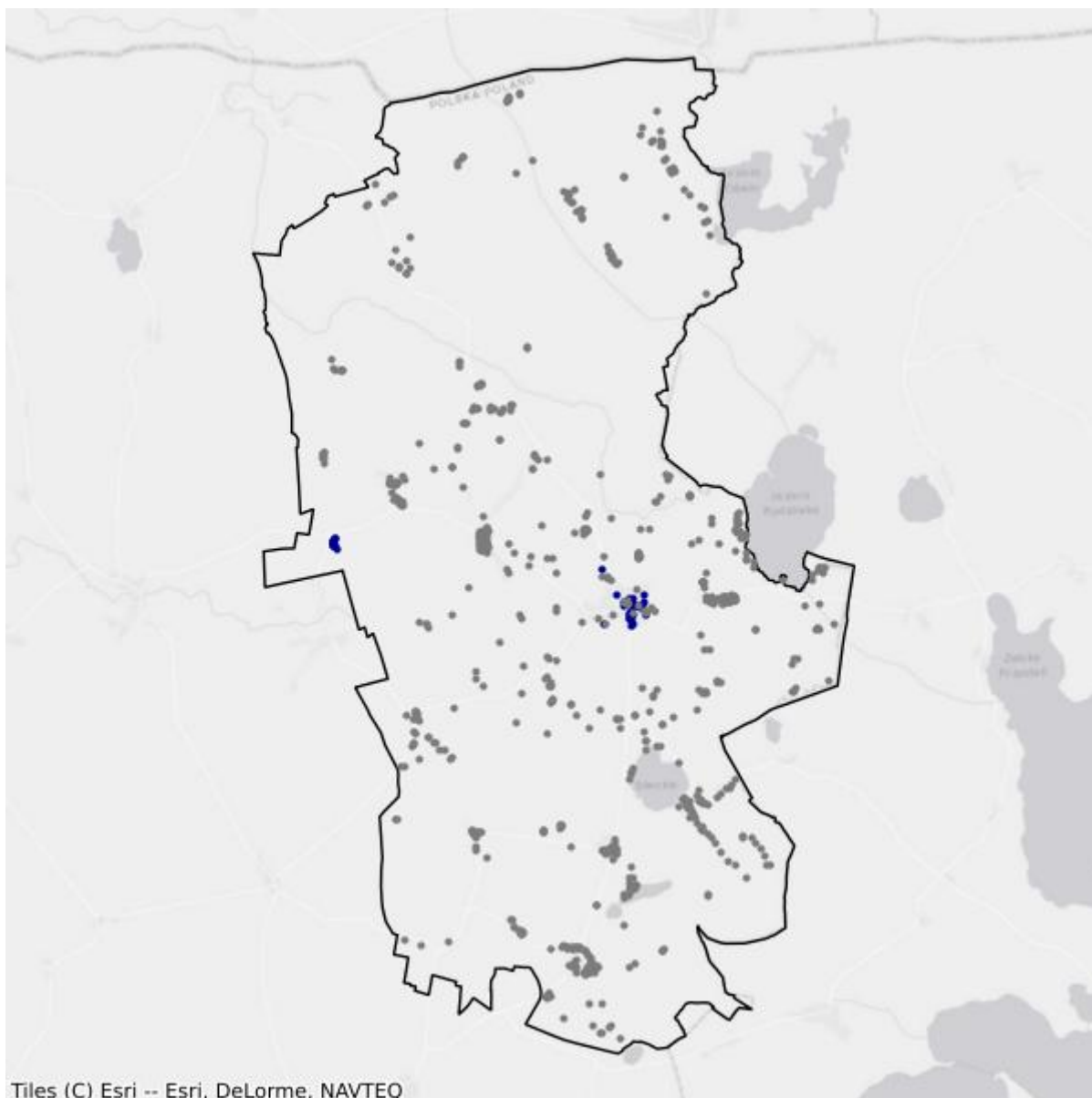

- Białe plamy
- W zasięgu poniżej 100 Mb/s

9. Powiat lidzbarski

TERC: 2809

Statystyki ogólne

W powiecie jest 7 699 punktów adresowych. Na koniec września 2025 roku w zasięgu stacjonarnego dostępu do usług szerokopasmowych było 3 948 punktów adresowych. Na wskazanym obszarze były 4 574 białe plamy NGA, w tym 3 751 pozostało bez żadnego zasięgu. Od 1 stycznia 2023 do 30 września 2025 roku obywatele zgłosili 210 zapotrzebowań na internet i 6 weryfikacji danych w systemie internet.gov.pl.

Na terenie powiatu działa 26 przedsiębiorców telekomunikacyjnych świadczących usługi stacjonarnego dostępu do usług szerokopasmowych, w tym:

- 19 świadczących wyłącznie usługi detaliczne;
- 4 świadczących wyłącznie usługi hurtowe;
- 3 świadczących usługi hurtowo-detaliczne.

W tabeli nr 9.1 przedstawiono liczbę zasięgów i punktów adresowych w zasięgu na terenie powiatu.

Tabela 9.1: Liczba zasięgów i punktów adresowych w zasięgu na terenie powiatu.			
Gmina	Liczba zasięgów zgłoszonych przez podmioty zobowiązane do raportowania	Liczba punktów adresowych objętych zasięgiem	Liczba punktów adresowych ogółem
Kiwity	644	142	844
Lidzbark Warmiński	11 546	1 699	1 919
Lidzbark Warmiński	2 960	481	1 984
Lubomino	1 399	298	869
Orneta	10 576	1 328	2 083
SUMA	27 125	3 948	7 699

W tabeli nr 9.2 przedstawiono liczbowy i procentowy podział na punkty adresowe w zależności od rodzaju zasięgu na terenie powiatu.

Tabela 9.2: Podział na rodzaje usług i zasięgów.		
	Liczba adresów	Udział %
Rzeczywisty	3 495	45,40%

	Liczba adresów	Udział %
Hurtowy (wyłącznie)	446	5,79%
Teoretyczny (wyłącznie)	7	0,09%
Brak zasięgu	3 751	48,72%
SUMA	7 699	100%

Zasięgi sieci

W tabeli nr 9.3 przedstawiono liczbowo i procentowo liczbę zasięgów oraz liczbę punktów adresowych na terenie powiatu w zależności od przepustowości.

Tabela 9.3: Liczba zasięgów i adresów w podziale na przepustowość.					
Przepustowość [Mb/s]	Liczba zasięgów	Udział %	Liczba punktów adresowych	Udział %	
2	2 421	8,93%	125	3,17%	
10	236	0,87%	11	0,28%	
20	13	0,05%	0	0,00%	
30	1 707	6,29%	182	4,61%	
40	568	2,09%	63	1,60%	
50	856	3,16%	244	6,18%	
60	378	1,39%	65	1,65%	
70	166	0,61%	31	0,79%	
80	285	1,05%	102	2,58%	
90	0	0,00%	0	0,00%	
100	1 136	4,19%	268	6,79%	
200	2	0,01%	1	0,03%	
300	0	0,00%	0	0,00%	
400	0	0,00%	0	0,00%	
500	1	0,00%	0	0,00%	
600	3 176	11,71%	202	5,12%	
700	0	0,00%	0	0,00%	
800	0	0,00%	0	0,00%	
900	3 236	11,93%	0	0,00%	
1000	12 213	45,02%	2 289	57,98%	
2000	726	2,68%	363	9,19%	
3000	0	0,00%	0	0,00%	
4000	0	0,00%	0	0,00%	
5000	0	0,00%	0	0,00%	
6000	0	0,00%	0	0,00%	
7000	0	0,00%	0	0,00%	
8000	0	0,00%	0	0,00%	

Przepustowość [Mb/s]	Liczba zasięgów	Udział %	Liczba punktów adresowych	Udział %
9000	0	0,00%	0	0,00%
10000	5	0,02%	2	0,05%
SUMA	27 125	100%	3 948	100%

W tabeli nr 9.4 przedstawiono liczbę zasięgów w powiecie w zależności od rodzaju medium.

Tabela 9.4: Liczba zasięgów z podziałem na medium.

Medium	Liczba zasięgów	Udział %
światłowodowe	18 440	67,98%
kablowe współosiowe miedziane	1 833	6,76%
kablowe parowe miedziane	6 045	22,29%
radiowe (FWA)	807	2,98%
SUMA	27 125	100%

Plany inwestycyjne (komercyjne)

W powiecie zgłoszone zostały plany inwestycyjne obejmujące 1 325 punktów adresowych, w tym 1 297 unikalnych punktów adresowych.

W tabeli nr 9.5 przedstawiono liczbę punktów adresowych na terenie powiatu, objętych planami inwestycyjnymi do zrealizowania ze środków własnych inwestorów.

Tabela 9.5: Liczba punktów adresowych ze zgłoszonymi planami inwestycyjnymi finansowanymi ze środków własnych inwestora.

Powiat	Liczba punktów adresowych objętych planami inwestycyjnymi
Kiwity	33
Lidzbark Warmiński	449
Lidzbark Warmiński	295
Lubomino	60
Orneta	488
SUMA	1 325

Plany inwestycyjne realizowane ze środków publicznych

W powiecie zgłoszone zostały plany inwestycyjne obejmujące 0 punktów adresowych.

Realizowanych jest 0 projektów z KPO i 0 projektów z FER. Dane pochodzą z systemu SIMBA i odnoszą się do umów o dofinansowanie zawartych do dnia 30 września 2025.

W tabeli nr 9.6 przedstawiono liczbę punktów adresowych na terenie powiatu, objętych planami inwestycyjnymi do zrealizowania ze środków publicznych.

Tabela 9.6: Liczba punktów adresowych ze zgłoszonymi planami inwestycyjnymi realizowanymi ze środków publicznych.

Gmina	Liczba punktów adresowych objętych planami inwestycyjnymi
Kiwity	0
Lidzbark Warmiński	0
Lidzbark Warmiński	0
Lubomino	0
Orneta	0
SUMA	0

9.1. Gmina Lidzbark Warmiński

TERC: 2809011

Statystyki ogólne

W gminie jest 1 919 punktów adresowych. Na koniec września 2025 roku w zasięgu stacjonarnego dostępu do usług szerokopasmowych było 1 699 punktów adresowych. Na wskazanym obszarze były 574 białe plamy NGA, w tym 220 pozostało bez żadnego zasięgu. Od 1 stycznia 2023 do 30 września 2025 roku obywatele zgłosili 42 zapotrzebowania na internet i 3 weryfikacje danych w systemie internet.gov.pl.

W tabeli nr 9.1.1 przedstawiono przedsiębiorców telekomunikacyjnych działających na terenie gminy i świadczących usługi stacjonarnego dostępu do usług szerokopasmowych.

Tabela 9.1.1: Podmiot w zależności od rodzaju usług.			
Podmiot	Detal	Hurt	Hurt-Detal
"INM" SPÓŁKA Z OGRANICZONĄ ODPOWIEDZIALNOŚCIĄ	X		
AVIS Mariusz Ziółkowski	X		
EXATEL S.A.	X		
FIRMA TONETIC Krzysztof Adamczyk	X		
INEA SPÓŁKA Z OGRANICZONĄ ODPOWIEDZIALNOŚCIĄ	X		
LANDTECH Spółka z ograniczoną odpowiedzialnością	X		
LANNET s.c. Marek Komala, Jerzy Lomperta	X		
LOVO SPÓŁKA Z OGRANICZONĄ ODPOWIEDZIALNOŚCIĄ SPÓŁKA KOMANDYTOWA	X		
MULTIMEDIA POLSKA SPÓŁKA Z OGRANICZONĄ ODPOWIEDZIALNOŚCIĄ		X	
NAUKOWA I AKADEMICKA SIEĆ KOMPUTEROWA - PAŃSTWOWY INSTYTUT BADAWCZY	X		
NETIA SPÓŁKA AKCYJNA			X
NEXERA Sp. z o.o.		X	
ORANGE POLSKA S.A.	X	X	X
P4 SPÓŁKA Z OGRANICZONĄ ODPOWIEDZIALNOŚCIĄ	X		
POLKOMTEL Sp. z o.o.	X		
RFC INTERNET SPÓŁKA Z OGRANICZONĄ ODPOWIEDZIALNOŚCIĄ	X		
SPÓŁDZIELNIA MIESZKANIOWA "WARMIA"	X		
STANET SPÓŁKA Z OGRANICZONĄ ODPOWIEDZIALNOŚCIĄ	X		

Podmiot	Detal	Hurt	Hurt-Detal
T-MOBILE POLSKA S.A.	X		
TOWERLINK POLAND SPÓŁKA Z OGRANICZONĄ ODPOWIEDZIALNOŚCIĄ		X	
VECTRA S.A.	X		
ŚWIATŁOWÓD INWESTYCJE SPÓŁKA Z OGRANICZONĄ ODPOWIEDZIALNOŚCIĄ		X	

W tabeli nr 9.1.2 przedstawiono liczbowy i procentowy podział na punkty adresowe w zależności od rodzaju zasięgu na terenie gminy.

Tabela 9.1.2: Podział na rodzaje usług i zasięgów.		
	Liczba adresów	Udział %
Rzeczywisty	1 448	75,46%
Hurtowy (wyłącznie)	246	12,82%
Teoretyczny (wyłącznie)	5	0,26%
Brak zasięgu	220	11,46%
SUMA	1 919	100%

Zasięgi sieci

W tabeli nr 9.1.3 przedstawiono liczbowo i procentowo liczbę zasięgów oraz liczbę punktów adresowych na terenie gminy w zależności od przepustowości.

Tabela 9.1.3: Liczba zasięgów i adresów w podziale na przepustowość.				
Przepustowość [Mb/s]	Liczba zasięgów	Udział %	Liczba punktów adresowych	Udział %
2	2 355	20,40%	113	6,65%
10	234	2,03%	11	0,65%
20	12	0,10%	0	0,00%
30	806	6,98%	84	4,94%
40	224	1,94%	24	1,41%
50	241	2,09%	55	3,24%
60	118	1,02%	6	0,35%
70	42	0,36%	4	0,24%
80	228	1,97%	57	3,35%
90	0	0,00%	0	0,00%
100	866	7,50%	102	6,00%
200	0	0,00%	0	0,00%
300	0	0,00%	0	0,00%
400	0	0,00%	0	0,00%
500	0	0,00%	0	0,00%

Przepustowość [Mb/s]	Liczba zasięgów	Udział %	Liczba punktów adresowych	Udział %
600	774	6,70%	5	0,29%
700	0	0,00%	0	0,00%
800	0	0,00%	0	0,00%
900	1 117	9,67%	0	0,00%
1000	4 524	39,18%	1 235	72,69%
2000	4	0,03%	2	0,12%
3000	0	0,00%	0	0,00%
4000	0	0,00%	0	0,00%
5000	0	0,00%	0	0,00%
6000	0	0,00%	0	0,00%
7000	0	0,00%	0	0,00%
8000	0	0,00%	0	0,00%
9000	0	0,00%	0	0,00%
10000	1	0,01%	1	0,06%
SUMA	11 546	100%	1 699	100%

W tabeli nr 9.1.4 przedstawiono liczbę zasięgów w gminie w zależności od rodzaju medium.

Tabela 9.1.4: Liczba zasięgów z podziałem na medium.

Medium	Liczba zasięgów	Udział %
światłowodowe	6 275	54,35%
kablowe współosiowe miedziane	1 019	8,83%
kablowe parowe miedziane	4 084	35,37%
radiowe (FWA)	168	1,46%
SUMA	11 546	100%

Plany inwestycyjne (komercyjne)

W gminie zgłoszone zostały plany inwestycyjne obejmujące 449 punktów adresowych. Zgłoszone plany inwestycyjne przewidują objęcie w kolejnych 3 latach zasięgiem stacjonarnego dostępu do usług szerokopasmowych:

- 232 punkty adresowe znajdujące się już w zasięgu rzeczywistym;
- 45 punktów adresowych znajdujących się już w zasięgu wyłącznie hurtowym;
- 1 punkt adresowy znajdujący się już w zasięgu teoretycznym;
- 115 punktów adresowych znajdujących się w planie inwestycyjnym ze środków publicznych;
- 26 punktów adresowych znajdujących się w innym planie inwestycyjnym ze środków prywatnych;
- 145 punktów adresowych będących białymi plamami (bez zasięgu).

Plany inwestycyjne realizowane ze środków publicznych

W gminie zgłoszone zostały plany inwestycyjne obejmujące 0 punktów adresowych. Realizowanych jest 0 projektów z KPO i 0 projektów z FERC. Dane pochodzą z systemu SIMBA i odnoszą się do umów o dofinansowanie zawartych do dnia 30 września 2025.

W tabeli nr 9.1.5 przedstawiono liczbę punktów adresowych na terenie gminy, objętych planami inwestycyjnymi do zrealizowania ze środków publicznych.

Tabela 9.1.5: Liczba punktów adresowych ze zgłoszonymi planami inwestycyjnymi realizowanymi ze środków publicznych.

Numer projektu	Beneficjent	Liczba PA
Brak danych		

Mapa planów inwestycyjnych

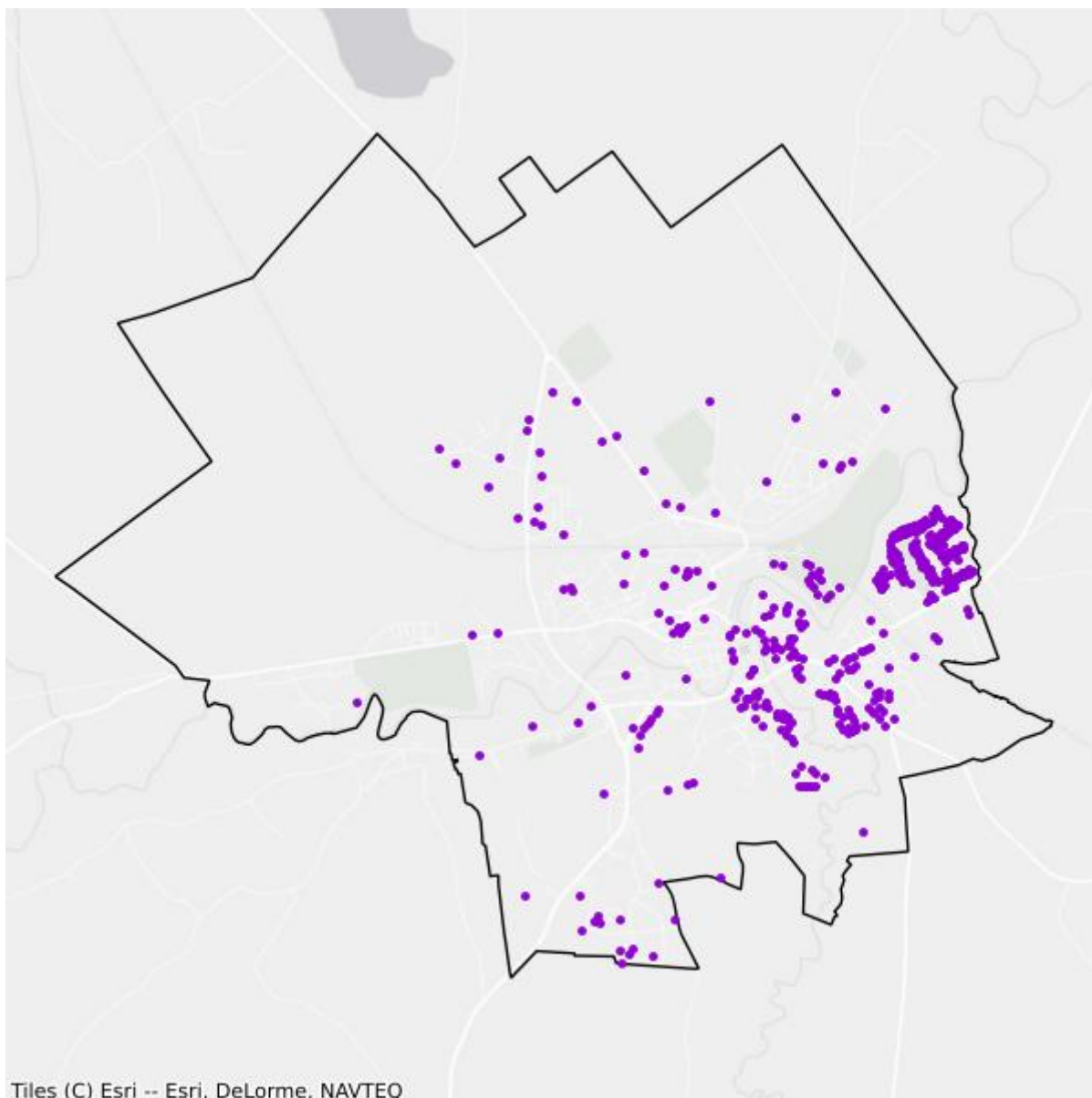

- Plany inwestycyjne realizowane ze środków prywatnych
- Plany inwestycyjne realizowane ze środków publicznych

Mapa białych plam

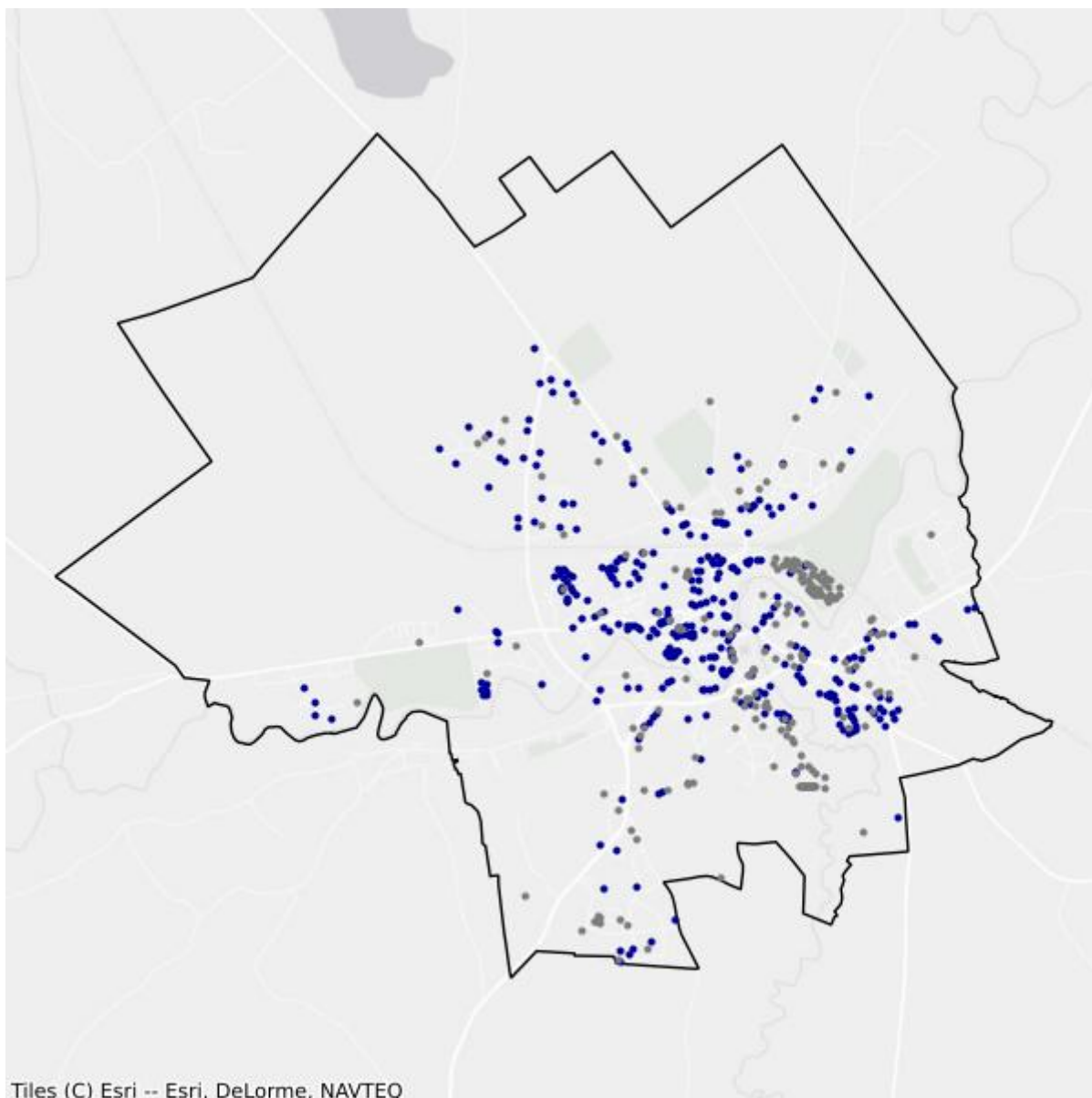

- Białe plamy
- W zasięgu poniżej 100 Mb/s

9.2. Gmina Kiwity

TERC: 2809022

Statystyki ogólne

W gminie są 844 punkty adresowe. Na koniec września 2025 roku w zasięgu stacjonarnego dostępu do usług szerokopasmowych były 142 punkty adresowe. Na wskazanym obszarze było 767 białych plam NGA, w tym 702 pozostały bez żadnego zasięgu. Od 1 stycznia 2023 do 30 września 2025 roku obywatele zgłosili 26 zapotrzebowań na internet i 0 weryfikacji danych w systemie internet.gov.pl.

W tabeli nr 9.2.1 przedstawiono przedsiębiorców telekomunikacyjnych działających na terenie gminy i świadczących usługi stacjonarnego dostępu do usług szerokopasmowych.

Tabela 9.2.1: Podmiot w zależności od rodzaju usług.			
Podmiot	Detal	Hurt	Hurt-Detal
"INM" SPÓŁKA Z OGRANICZONĄ ODPOWIEDZIALNOŚCIĄ	X		
AVIS Mariusz Ziótkowski	X		
BARTNET NARUSZEWICZ I KRAWCZUN SPÓŁKA JAWNA	X		
EXATEL S.A.	X		
MACROSAT Sp. z o.o.	X		
NAUKOWA I AKADEMICKA SIEĆ KOMPUTEROWA - PAŃSTWOWY INSTYTUT BADAWCZY	X		
NETIA SPÓŁKA AKCYJNA			X
NEXERA Sp. z o.o.		X	
ORANGE POLSKA S.A.	X	X	X
P4 SPÓŁKA Z OGRANICZONĄ ODPOWIEDZIALNOŚCIĄ	X		
POLKOMTEL Sp. z o.o.	X		
RFC INTERNET SPÓŁKA Z OGRANICZONĄ ODPOWIEDZIALNOŚCIĄ	X		
T-MOBILE POLSKA S.A.	X		
VECTRA S.A.	X		

W tabeli nr 9.2.2 przedstawiono liczbowy i procentowy podział na punkty adresowe w zależności od rodzaju zasięgu na terenie gminy.

Tabela 9.2.2: Podział na rodzaje usług i zasięgów.

	Liczba adresów	Udział %
Rzeczywisty	117	13,86%
Hurtowy (wyłącznie)	25	2,96%
Teoretyczny (wyłącznie)	0	0,00%
Brak zasięgu	702	83,18%
SUMA	844	100%

Zasięgi sieci

W tabeli nr 9.2.3 przedstawiono liczbowo i procentowo liczbę zasięgów oraz liczbę punktów adresowych na terenie gminy w zależności od przepustowości.

Tabela 9.2.3: Liczba zasięgów i adresów w podziale na przepustowość.

Przepustowość [Mb/s]	Liczba zasięgów	Udział %	Liczba punktów adresowych	Udział %
2	0	0,00%	0	0,00%
10	0	0,00%	0	0,00%
20	0	0,00%	0	0,00%
30	25	3,88%	9	6,34%
40	27	4,19%	9	6,34%
50	33	5,12%	11	7,75%
60	38	5,90%	13	9,15%
70	33	5,12%	11	7,75%
80	14	2,17%	12	8,45%
90	0	0,00%	0	0,00%
100	25	3,88%	24	16,90%
200	1	0,16%	1	0,70%
300	0	0,00%	0	0,00%
400	0	0,00%	0	0,00%
500	0	0,00%	0	0,00%
600	74	11,49%	0	0,00%
700	0	0,00%	0	0,00%
800	0	0,00%	0	0,00%
900	74	11,49%	0	0,00%
1000	300	46,58%	52	36,62%
2000	0	0,00%	0	0,00%
3000	0	0,00%	0	0,00%
4000	0	0,00%	0	0,00%
5000	0	0,00%	0	0,00%
6000	0	0,00%	0	0,00%

Przepustowość [Mb/s]	Liczba zasięgów	Udział %	Liczba punktów adresowych	Udział %
7000	0	0,00%	0	0,00%
8000	0	0,00%	0	0,00%
9000	0	0,00%	0	0,00%
10000	0	0,00%	0	0,00%
SUMA	644	100%	142	100%

W tabeli nr 9.2.4 przedstawiono liczbę zasięgów w gminie w zależności od rodzaju medium.

Tabela 9.2.4: Liczba zasięgów z podziałem na medium.		
Medium	Liczba zasięgów	Udział %
światłowodowe	451	70,03%
kablowe współosiowe miedziane	0	0,00%
kablowe parowe miedziane	170	26,40%
radiowe (FWA)	23	3,57%
SUMA	644	100%

Plany inwestycyjne (komercyjne)

W gminie zgłoszone zostały plany inwestycyjne obejmujące 33 punkty adresowe. Zgłoszone plany inwestycyjne przewidują objęcie w kolejnych 3 latach zasięgiem stacjonarnego dostępu do usług szerokopasmowych:

- 10 punktów adresowych znajdujących się już w zasięgu rzeczywistym;
- 0 punktów adresowych znajdujących się już w zasięgu wyłącznie hurtowym;
- 0 punktów adresowych znajdujących się już w zasięgu teoretycznym;
- 10 punktów adresowych znajdujących się w planie inwestycyjnym ze środków publicznych;
- 0 punktów adresowych znajdujących się w innym planie inwestycyjnym ze środków prywatnych;
- 23 punkty adresowe będące białymi plamami (bez zasięgu).

Plany inwestycyjne realizowane ze środków publicznych

W gminie zgłoszone zostały plany inwestycyjne obejmujące 0 punktów adresowych. Realizowanych jest 0 projektów z KPO i 0 projektów z FERC. Dane pochodzą z systemu SIMBA i odnoszą się do umów o dofinansowanie zawartych do dnia 30 września 2025.

W tabeli nr 9.2.5 przedstawiono liczbę punktów adresowych na terenie gminy, objętych planami inwestycyjnymi do zrealizowania ze środków publicznych.

Tabela 9.2.5: Liczba punktów adresowych ze zgłoszonymi planami inwestycyjnymi realizowanymi ze środków publicznych.

Numer projektu	Beneficjent	Liczba PA
Brak danych		

Mapa planów inwestycyjnych

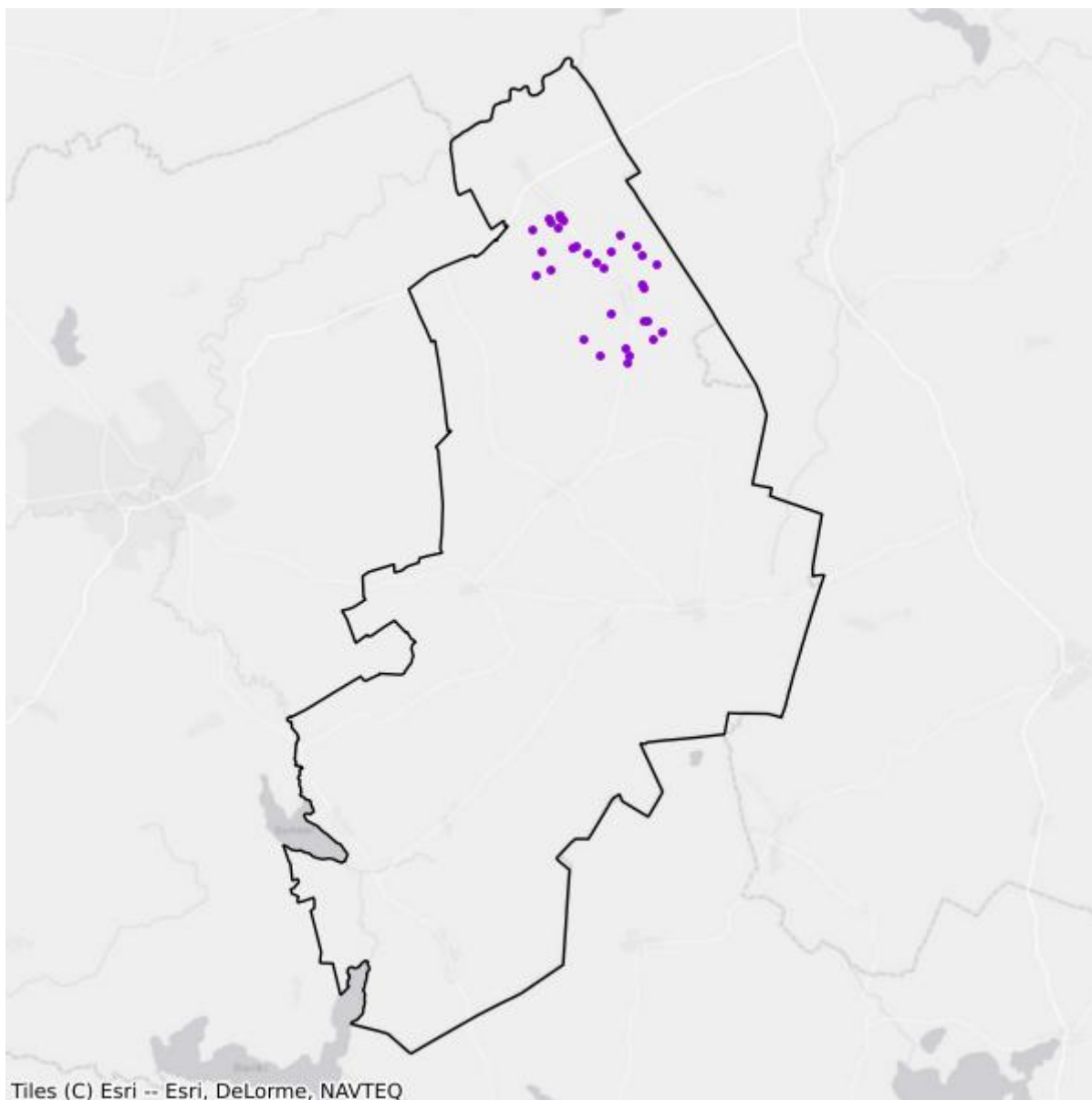

- Plany inwestycyjne realizowane ze środków prywatnych
- Plany inwestycyjne realizowane ze środków publicznych

Mapa białych plam

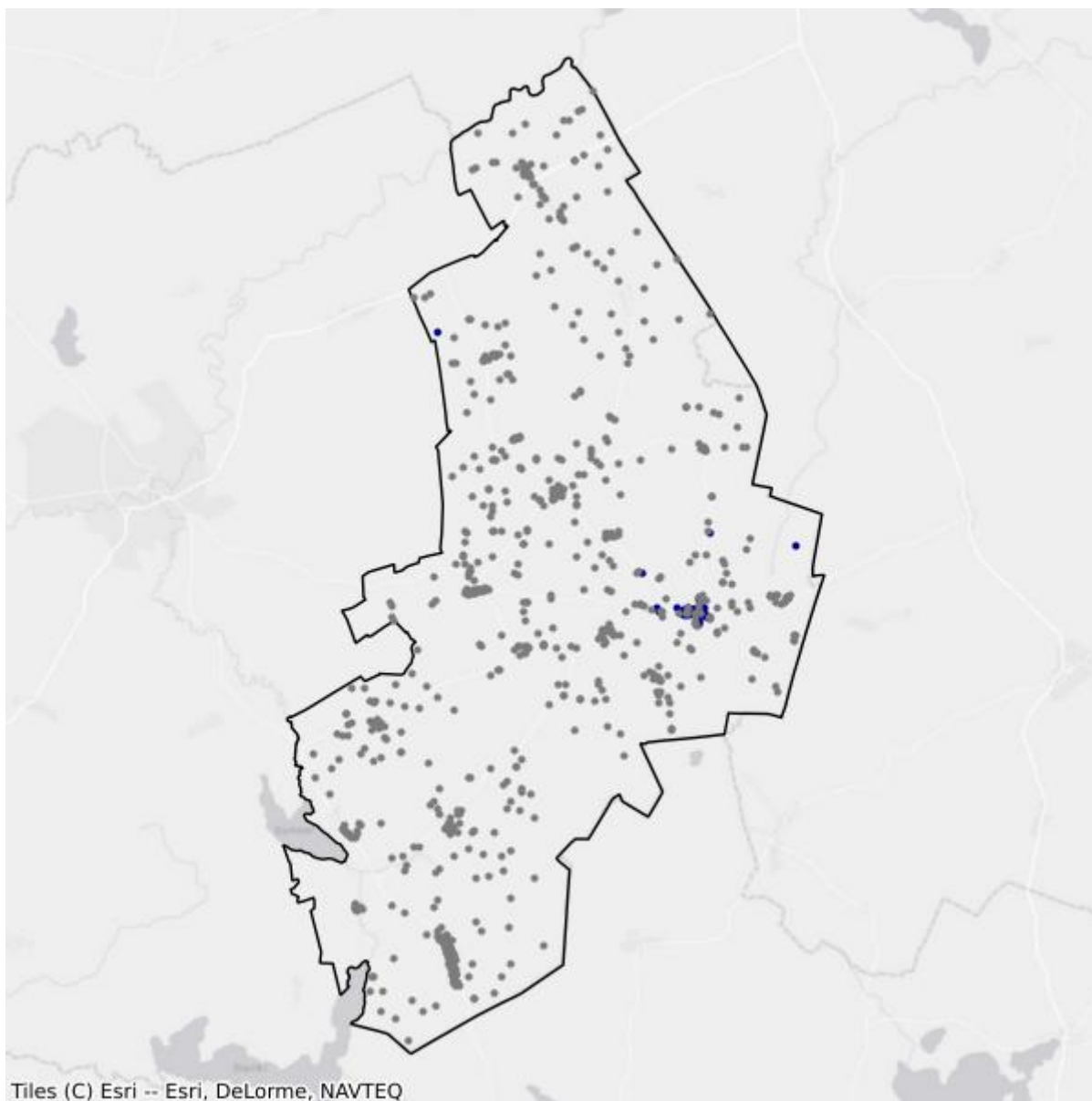

- Białe plamy
- W zasięgu poniżej 100 Mb/s

9.3. Gmina Lidzbark Warmiński

TERC: 2809032

Statystyki ogólne

W gminie są 1 984 punkty adresowe. Na koniec września 2025 roku w zasięgu stacjonarnego dostępu do usług szerokopasmowych było 481 punktów adresowych. Na wskazanym obszarze było 1 617 białych plam NGA, w tym 1 503 pozostały bez żadnego zasięgu. Od 1 stycznia 2023 do 30 września 2025 roku obywatele zgłosili 76 zapotrzebowań na internet i 1 weryfikację danych w systemie internet.gov.pl.

W tabeli nr 9.3.1 przedstawiono przedsiębiorców telekomunikacyjnych działających na terenie gminy i świadczących usługi stacjonarnego dostępu do usług szerokopasmowych.

Tabela 9.3.1: Podmiot w zależności od rodzaju usług.			
Podmiot	Detal	Hurt	Hurt-Detal
"INM" SPÓŁKA Z OGRANICZONĄ ODPOWIEDZIALNOŚCIĄ	X		
AVIS Mariusz Ziółkowski	X		
BARTNET NARUSZEWICZ I KRAWCZUN SPÓŁKA JAWNA	X		X
EXATEL S.A.	X		
FIRMA TONETIC Krzysztof Adamczyk	X		
MULTIMEDIA POLSKA SPÓŁKA Z OGRANICZONĄ ODPOWIEDZIALNOŚCIĄ		X	
NAUKOWA I AKADEMICKA SIEĆ KOMPUTEROWA - PAŃSTWOWY INSTYTUT BADAWCZY	X		
NETIA SPÓŁKA AKCYJNA			X
NEXERA Sp. z o.o.		X	
ORANGE POLSKA S.A.	X	X	X
P4 SPÓŁKA Z OGRANICZONĄ ODPOWIEDZIALNOŚCIĄ	X		
POLKOMTEL Sp. z o.o.	X		
RFC INTERNET SPÓŁKA Z OGRANICZONĄ ODPOWIEDZIALNOŚCIĄ	X		
T-MOBILE POLSKA S.A.	X		
VECTRA S.A.	X		

W tabeli nr 9.3.2 przedstawiono liczbowy i procentowy podział na punkty adresowe w zależności od rodzaju zasięgu na terenie gminy.

Tabela 9.3.2: Podział na rodzaje usług i zasięgów.

	Liczba adresów	Udział %
Rzeczywisty	408	20,56%
Hurtowy (wyłącznie)	71	3,58%
Teoretyczny (wyłącznie)	2	0,10%
Brak zasięgu	1 503	75,76%
SUMA	1 984	100%

Zasięgi sieci

W tabeli nr 9.3.3 przedstawiono liczbowo i procentowo liczbę zasięgów oraz liczbę punktów adresowych na terenie gminy w zależności od przepustowości.

Tabela 9.3.3: Liczba zasięgów i adresów w podziale na przepustowość.

Przepustowość [Mb/s]	Liczba zasięgów	Udział %	Liczba punktów adresowych	Udział %
2	66	2,23%	12	2,49%
10	2	0,07%	0	0,00%
20	0	0,00%	0	0,00%
30	81	2,74%	21	4,37%
40	62	2,09%	19	3,95%
50	78	2,64%	29	6,03%
60	71	2,40%	20	4,16%
70	11	0,37%	4	0,83%
80	10	0,34%	9	1,87%
90	0	0,00%	0	0,00%
100	139	4,70%	66	13,72%
200	0	0,00%	0	0,00%
300	0	0,00%	0	0,00%
400	0	0,00%	0	0,00%
500	0	0,00%	0	0,00%
600	415	14,02%	3	0,62%
700	0	0,00%	0	0,00%
800	0	0,00%	0	0,00%
900	469	15,84%	0	0,00%
1000	1 552	52,43%	297	61,75%
2000	0	0,00%	0	0,00%
3000	0	0,00%	0	0,00%
4000	0	0,00%	0	0,00%
5000	0	0,00%	0	0,00%
6000	0	0,00%	0	0,00%

Przepustowość [Mb/s]	Liczba zasięgów	Udział %	Liczba punktów adresowych	Udział %
7000	0	0,00%	0	0,00%
8000	0	0,00%	0	0,00%
9000	0	0,00%	0	0,00%
10000	4	0,14%	1	0,21%
SUMA	2 960	100%	481	100%

W tabeli nr 9.3.4 przedstawiono liczbę zasięgów w gminie w zależności od rodzaju medium.

Tabela 9.3.4: Liczba zasięgów z podziałem na medium.		
Medium	Liczba zasięgów	Udział %
światłowodowe	2 447	82,67%
kablowe współosiowe miedziane	21	0,71%
kablowe parowe miedziane	363	12,26%
radiowe (FWA)	129	4,36%
SUMA	2 960	100%

Plany inwestycyjne (komercyjne)

W gminie zgłoszone zostały plany inwestycyjne obejmujące 295 punktów adresowych. Zgłoszone plany inwestycyjne przewidują objęcie w kolejnych 3 latach zasięgiem stacjonarnego dostępu do usług szerokopasmowych:

- 85 punktów adresowych znajdujących się już w zasięgu rzeczywistym;
- 22 punkty adresowe znajdujące się już w zasięgu wyłącznie hurtowym;
- 0 punktów adresowych znajdujących się już w zasięgu teoretycznym;
- 152 punkty adresowe znajdujące się w planie inwestycyjnym ze środków publicznych;
- 1 punkt adresowy znajdujący się w innym planie inwestycyjnym ze środków prywatnych;
- 187 punktów adresowych będących białymi plamami (bez zasięgu).

Plany inwestycyjne realizowane ze środków publicznych

W gminie zgłoszone zostały plany inwestycyjne obejmujące 0 punktów adresowych. Realizowanych jest 0 projektów z KPO i 0 projektów z FER. Dane pochodzą z systemu SIMBA i odnoszą się do umów o dofinansowanie zawartych do dnia 30 września 2025.

W tabeli nr 9.3.5 przedstawiono liczbę punktów adresowych na terenie gminy, objętych planami inwestycyjnymi do zrealizowania ze środków publicznych.

Tabela 9.3.5: Liczba punktów adresowych ze zgłoszonymi planami inwestycyjnymi realizowanymi ze środków publicznych.		
Numer projektu	Beneficjent	Liczba PA
Brak danych		

Mapa planów inwestycyjnych

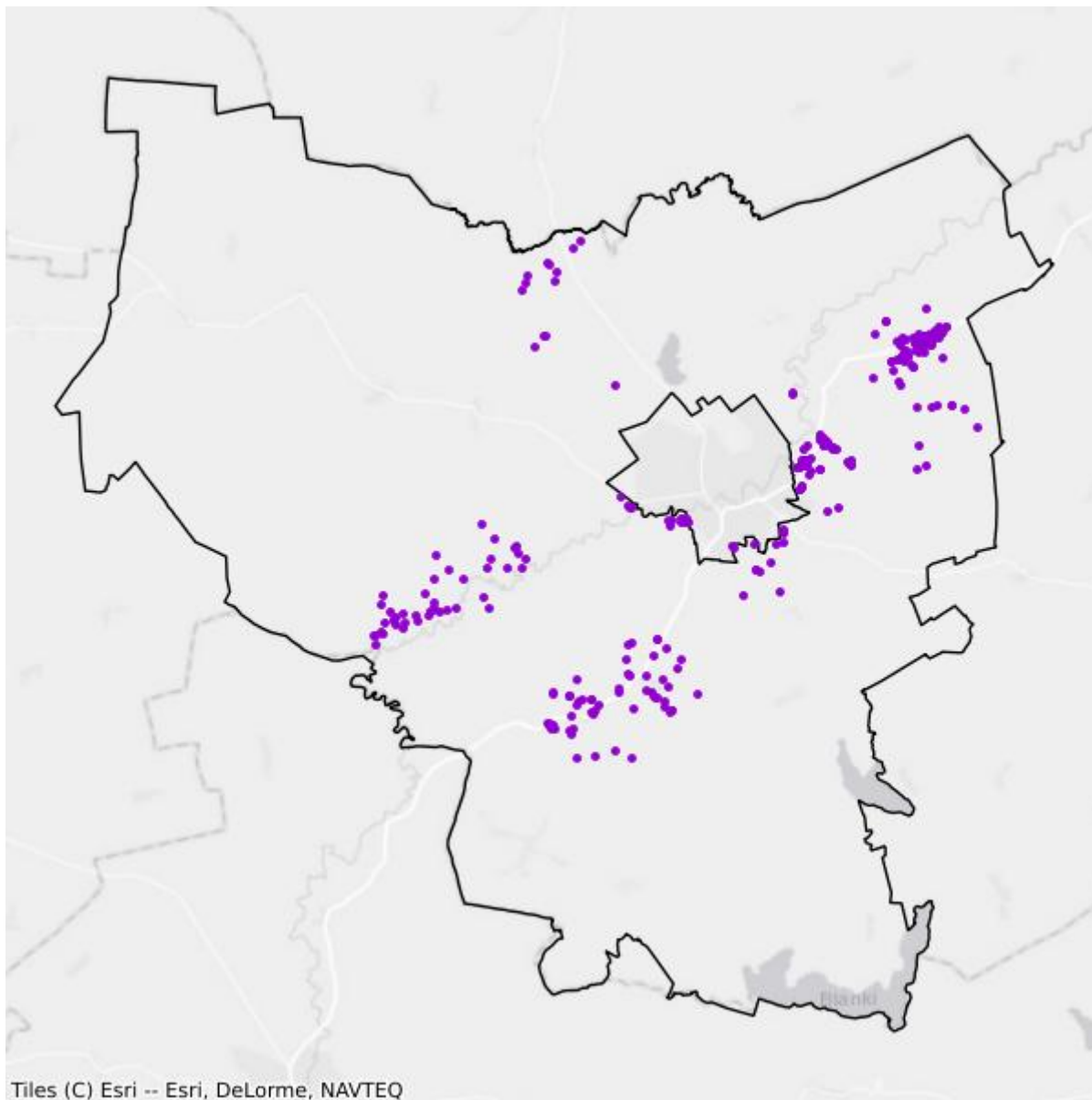

- Plany inwestycyjne realizowane ze środków prywatnych
- Plany inwestycyjne realizowane ze środków publicznych

Mapa białych plam

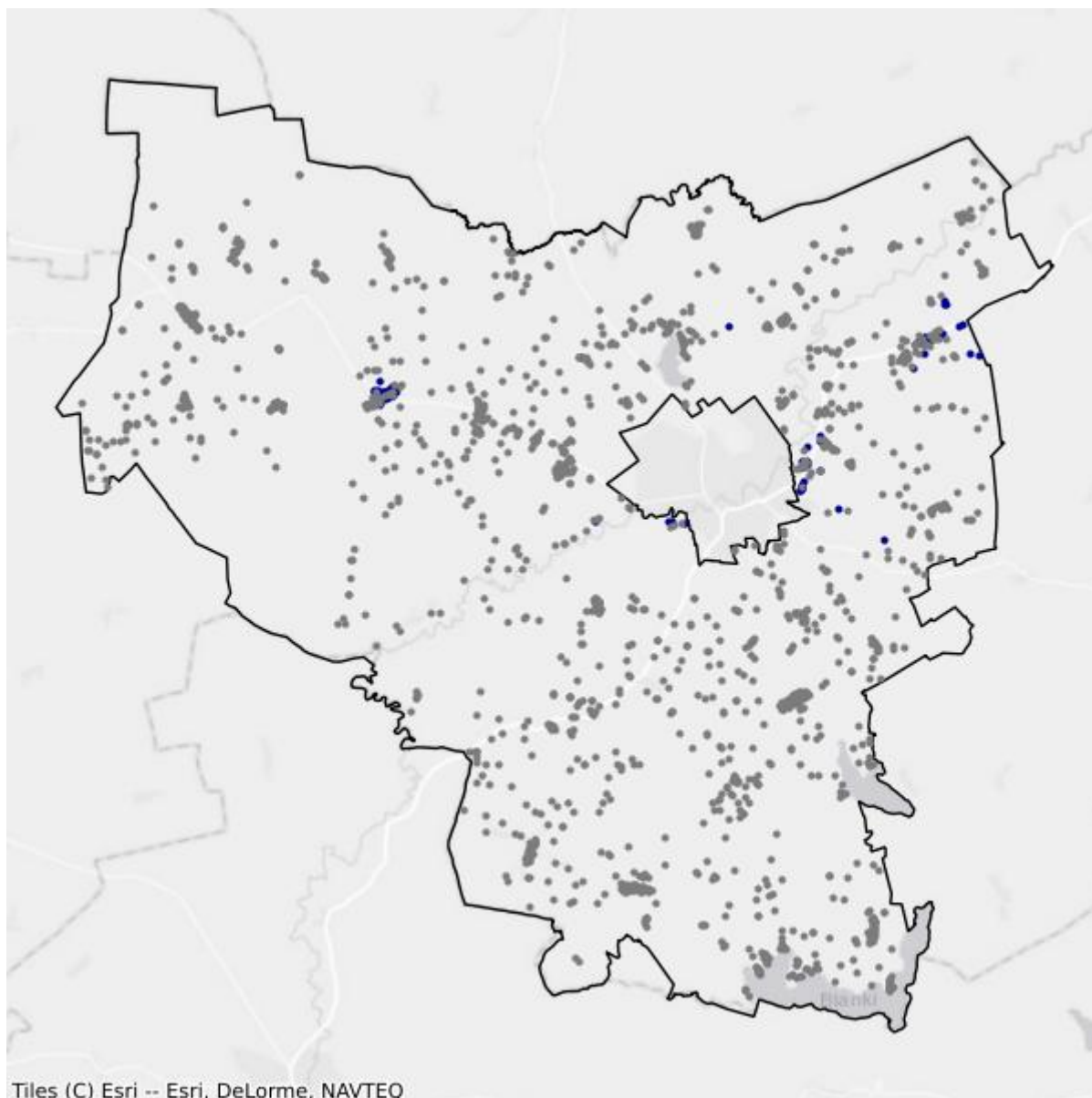

- Białe plamy
- W zasięgu poniżej 100 Mb/s

9.4. Gmina Lubomino

TERC: 2809042

Statystyki ogólne

W gminie jest 869 punktów adresowych. Na koniec września 2025 roku w zasięgu stacjonarnego dostępu do usług szerokopasmowych było 298 punktów adresowych. Na wskazanym obszarze było 701 białych plam NGA, w tym 571 pozostało bez żadnego zasięgu. Od 1 stycznia 2023 do 30 września 2025 roku obywatele zgłosili 13 zapotrzebowań na internet i 1 weryfikację danych w systemie internet.gov.pl.

W tabeli nr 9.4.1 przedstawiono przedsiębiorców telekomunikacyjnych działających na terenie gminy i świadczących usługi stacjonarnego dostępu do usług szerokopasmowych.

Tabela 9.4.1: Podmiot w zależności od rodzaju usług.			
Podmiot	Detal	Hurt	Hurt-Detal
"INM" SPÓŁKA Z OGRANICZONĄ ODPOWIEDZIALNOŚCIĄ	X		
EXATEL S.A.	X		
FIRMA TONETIC Krzysztof Adamczyk	X		
ITH SPÓŁKA Z OGRANICZONĄ ODPOWIEDZIALNOŚCIĄ	X		
NAUKOWA I AKADEMICKA SIEĆ KOMPUTEROWA - PAŃSTWOWY INSTYTUT BADAWCZY	X		
NETIA SPÓŁKA AKCYJNA			X
NEXERA Sp. z o.o.		X	
ORANGE POLSKA S.A.	X	X	X
P4 SPÓŁKA Z OGRANICZONĄ ODPOWIEDZIALNOŚCIĄ	X		
POLKOMTEL Sp. z o.o.	X		
RFC INTERNET SPÓŁKA Z OGRANICZONĄ ODPOWIEDZIALNOŚCIĄ	X		
T-MOBILE POLSKA S.A.	X		
VECTRA S.A.	X		

W tabeli nr 9.4.2 przedstawiono liczbowy i procentowy podział na punkty adresowe w zależności od rodzaju zasięgu na terenie gminy.

Tabela 9.4.2: Podział na rodzaje usług i zasięgów.		
	Liczba adresów	Udział %
Rzeczywisty	233	26,81%

	Liczba adresów	Udział %
Hurtowy (wyłącznie)	65	7,48%
Teoretyczny (wyłącznie)	0	0,00%
Brak zasięgu	571	65,71%
SUMA	869	100%

Zasięgi sieci

W tabeli nr 9.4.3 przedstawiono liczbowo i procentowo liczbę zasięgów oraz liczbę punktów adresowych na terenie gminy w zależności od przepustowości.

Tabela 9.4.3: Liczba zasięgów i adresów w podziale na przepustowość.					
Przepustowość [Mb/s]	Liczba zasięgów	Udział %	Liczba punktów adresowych	Udział %	
2	0	0,00%	0	0,00%	
10	0	0,00%	0	0,00%	
20	0	0,00%	0	0,00%	
30	213	15,23%	39	13,09%	
40	40	2,86%	5	1,68%	
50	137	9,79%	29	9,73%	
60	86	6,15%	24	8,05%	
70	49	3,50%	10	3,36%	
80	27	1,93%	23	7,72%	
90	0	0,00%	0	0,00%	
100	81	5,79%	63	21,14%	
200	0	0,00%	0	0,00%	
300	0	0,00%	0	0,00%	
400	0	0,00%	0	0,00%	
500	1	0,07%	0	0,00%	
600	79	5,65%	0	0,00%	
700	0	0,00%	0	0,00%	
800	0	0,00%	0	0,00%	
900	156	11,15%	0	0,00%	
1000	530	37,88%	105	35,23%	
2000	0	0,00%	0	0,00%	
3000	0	0,00%	0	0,00%	
4000	0	0,00%	0	0,00%	
5000	0	0,00%	0	0,00%	
6000	0	0,00%	0	0,00%	
7000	0	0,00%	0	0,00%	
8000	0	0,00%	0	0,00%	

Przepustowość [Mb/s]	Liczba zasięgów	Udział %	Liczba punktów adresowych	Udział %
9000	0	0,00%	0	0,00%
10000	0	0,00%	0	0,00%
SUMA	1 399	100%	298	100%

W tabeli nr 9.4.4 przedstawiono liczbę zasięgów w gminie w zależności od rodzaju medium.

Tabela 9.4.4: Liczba zasięgów z podziałem na medium.		
Medium	Liczba zasięgów	Udział %
światłowodowe	769	54,97%
kablowe współosiowe miedziane	0	0,00%
kablowe parowe miedziane	489	34,95%
radiowe (FWA)	141	10,08%
SUMA	1 399	100%

Plany inwestycyjne (komercyjne)

W gminie zgłoszone zostały plany inwestycyjne obejmujące 60 punktów adresowych. Zgłoszone plany inwestycyjne przewidują objęcie w kolejnych 3 latach zasięgiem stacjonarnego dostępu do usług szerokopasmowych:

- 18 punktów adresowych znajdujących się już w zasięgu rzeczywistym;
- 1 punkt adresowy znajdujący się już w zasięgu wyłącznie hurtowym;
- 0 punktów adresowych znajdujących się już w zasięgu teoretycznym;
- 43 punkty adresowe znajdujące się w planie inwestycyjnym ze środków publicznych;
- 0 punktów adresowych znajdujących się w innym planie inwestycyjnym ze środków prywatnych;
- 41 punktów adresowych będących białymi plamami (bez zasięgu).

Plany inwestycyjne realizowane ze środków publicznych

W gminie zgłoszone zostały plany inwestycyjne obejmujące 0 punktów adresowych. Realizowanych jest 0 projektów z KPO i 0 projektów z FER. Dane pochodzą z systemu SIMBA i odnoszą się do umów o dofinansowanie zawartych do dnia 30 września 2025.

W tabeli nr 9.4.5 przedstawiono liczbę punktów adresowych na terenie gminy, objętych planami inwestycyjnymi do zrealizowania ze środków publicznych.

Tabela 9.4.5: Liczba punktów adresowych ze zgłoszonymi planami inwestycyjnymi realizowanymi ze środków publicznych.		
Numer projektu	Beneficjent	Liczba PA
Brak danych		

Mapa planów inwestycyjnych

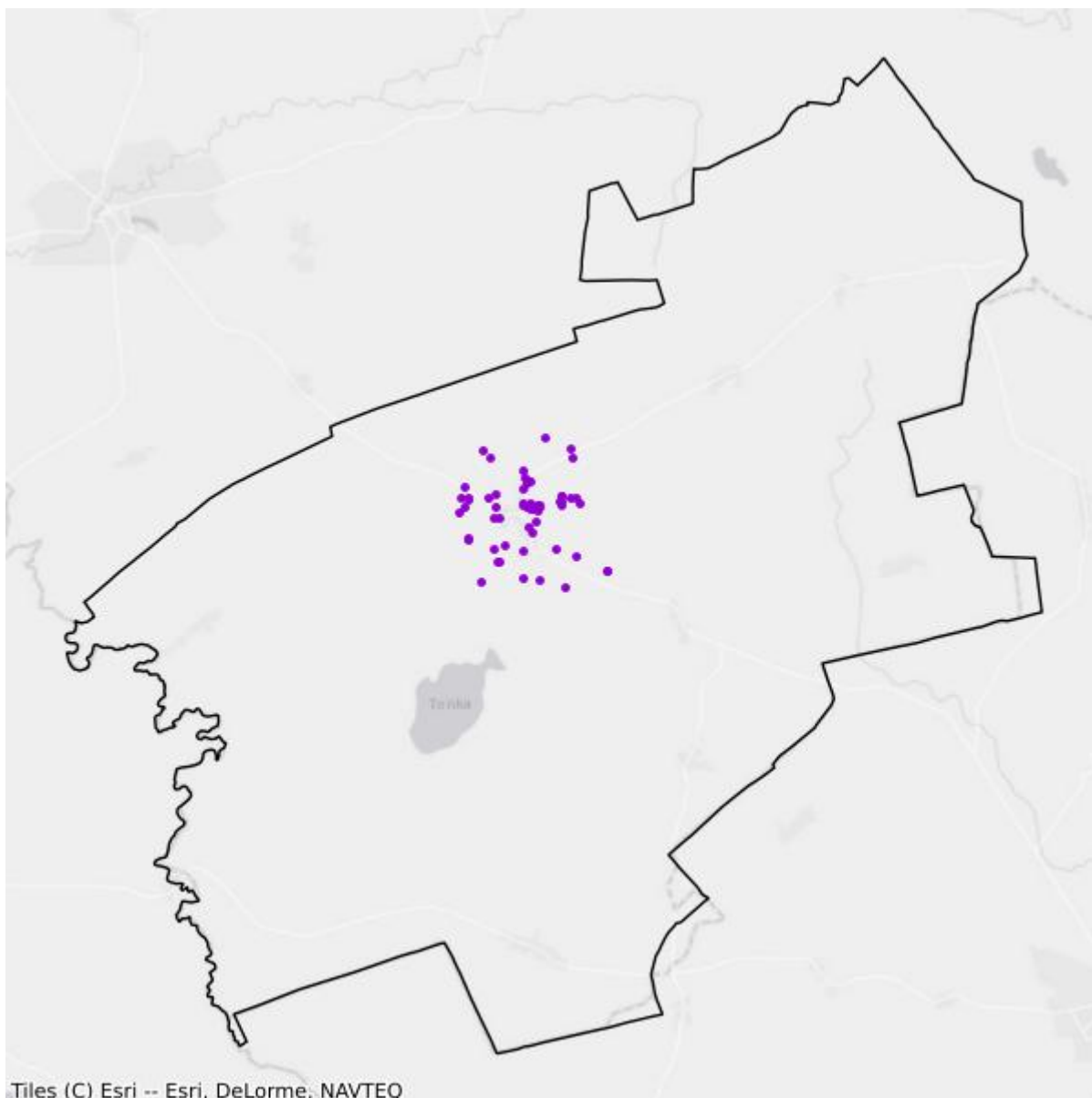

- Plany inwestycyjne realizowane ze środków prywatnych
- Plany inwestycyjne realizowane ze środków publicznych

Mapa białych plam

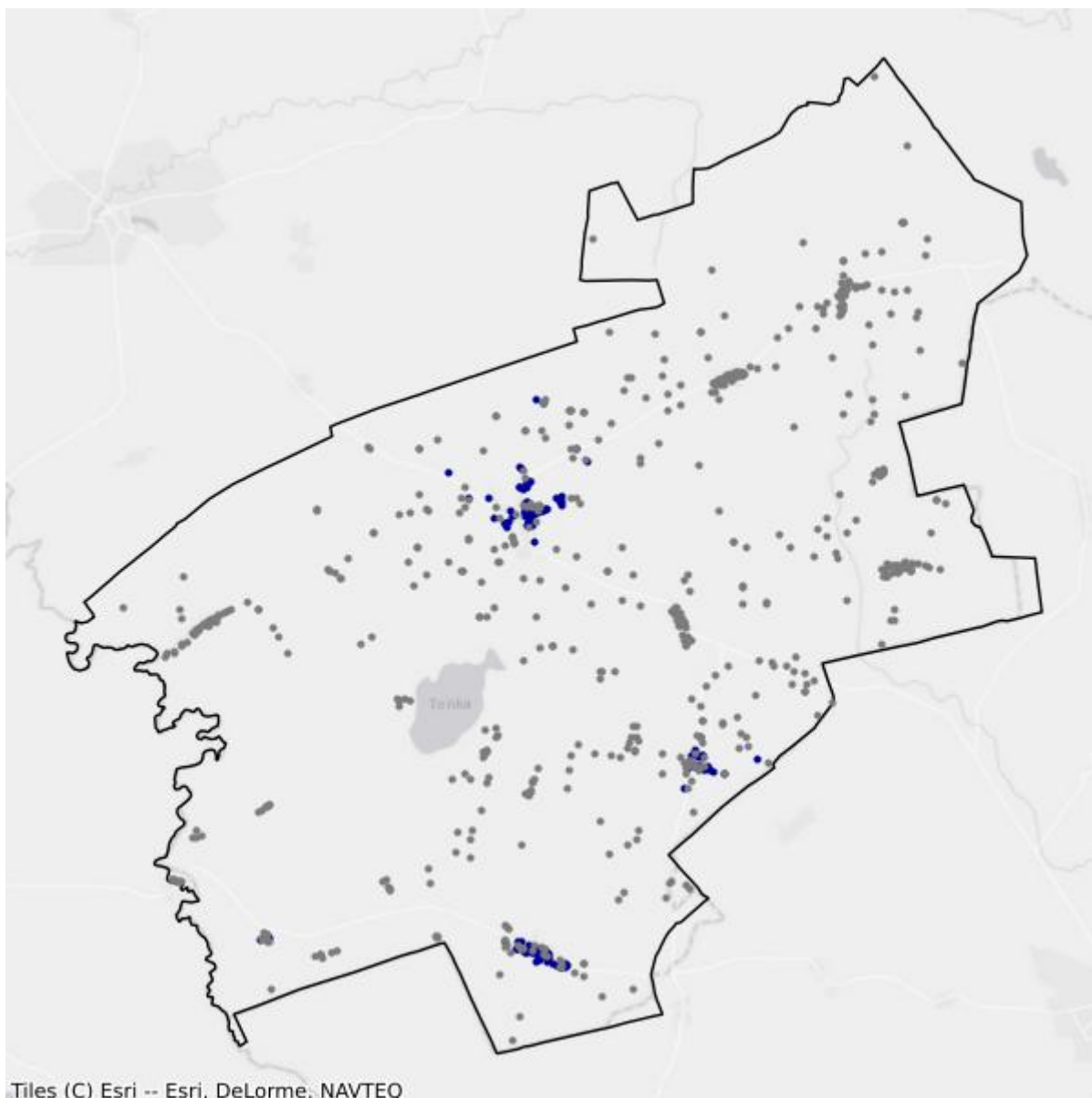

- Białe plamy
- W zasięgu poniżej 100 Mb/s

9.5. Gmina Orneta

TERC: 2809053

Statystyki ogólne

W gminie są 2 083 punkty adresowe. Na koniec września 2025 roku w zasięgu stacjonarnego dostępu do usług szerokopasmowych było 1 328 punktów adresowych. Na wskazanym obszarze było 915 białych plam NGA, w tym 755 pozostało bez żadnego zasięgu. Od 1 stycznia 2023 do 30 września 2025 roku obywatele zgłosili 53 zapotrzebowania na internet i 1 weryfikację danych w systemie internet.gov.pl.

W tabeli nr 9.5.1 przedstawiono przedsiębiorców telekomunikacyjnych działających na terenie gminy i świadczących usługi stacjonarnego dostępu do usług szerokopasmowych.

Tabela 9.5.1: Podmiot w zależności od rodzaju usług.			
Podmiot	Detal	Hurt	Hurt-Detal
"INM" SPÓŁKA Z OGRANICZONĄ ODPOWIEDZIALNOŚCIĄ	X		
AVIS Mariusz Ziólkowski	X		
EXATEL S.A.	X		
FIRMA TONETIC Krzysztof Adamczyk	X		
INEA SPÓŁKA Z OGRANICZONĄ ODPOWIEDZIALNOŚCIĄ	X		
INTELLY NISKI STYPUŁKOWSKI BŁASZCZUK SPÓŁKA JAWNA	X		
LANDTECH Spółka z ograniczoną odpowiedzialnością	X		
NAUKOWA I AKADEMICKA SIEĆ KOMPUTEROWA - PAŃSTWOWY INSTYTUT BADAWCZY	X		
NETIA SPÓŁKA AKCYJNA			X
NEXERA Sp. z o.o.		X	
ORANGE POLSKA S.A.	X	X	X
P4 SPÓŁKA Z OGRANICZONĄ ODPOWIEDZIALNOŚCIĄ	X		
POLKOMTEL Sp. z o.o.	X		
RFC INTERNET SPÓŁKA Z OGRANICZONĄ ODPOWIEDZIALNOŚCIĄ	X		
T-MOBILE POLSKA S.A.	X		
TOWERLINK POLAND SPÓŁKA Z OGRANICZONĄ ODPOWIEDZIALNOŚCIĄ		X	
VECTRA S.A.	X		
ŚWIATŁOWÓD INWESTYCJE SPÓŁKA Z OGRANICZONĄ ODPOWIEDZIALNOŚCIĄ		X	

W tabeli nr 9.5.2 przedstawiono liczbowy i procentowy podział na punkty adresowe w zależności od rodzaju zasięgu na terenie gminy.

Tabela 9.5.2: Podział na rodzaje usług i zasięgów.		
	Liczba adresów	Udział %
Rzeczywisty	1 289	61,88%
Hurtowy (wyłącznie)	39	1,87%
Teoretyczny (wyłącznie)	0	0,00%
Brak zasięgu	755	36,25%
SUMA	2 083	100%

Zasięgi sieci

W tabeli nr 9.5.3 przedstawiono liczbowo i procentowo liczbę zasięgów oraz liczbę punktów adresowych na terenie gminy w zależności od przepustowości.

Tabela 9.5.3: Liczba zasięgów i adresów w podziale na przepustowość.				
Przepustowość [Mb/s]	Liczba zasięgów	Udział %	Liczba punktów adresowych	Udział %
2	0	0,00%	0	0,00%
10	0	0,00%	0	0,00%
20	1	0,01%	0	0,00%
30	582	5,50%	29	2,18%
40	215	2,03%	6	0,45%
50	367	3,47%	120	9,04%
60	65	0,61%	2	0,15%
70	31	0,29%	2	0,15%
80	6	0,06%	1	0,08%
90	0	0,00%	0	0,00%
100	25	0,24%	13	0,98%
200	1	0,01%	0	0,00%
300	0	0,00%	0	0,00%
400	0	0,00%	0	0,00%
500	0	0,00%	0	0,00%
600	1 834	17,34%	194	14,61%
700	0	0,00%	0	0,00%
800	0	0,00%	0	0,00%
900	1 420	13,43%	0	0,00%
1000	5 307	50,18%	600	45,18%
2000	722	6,83%	361	27,18%
3000	0	0,00%	0	0,00%
4000	0	0,00%	0	0,00%

Przepustowość [Mb/s]	Liczba zasięgów	Udział %	Liczba punktów adresowych	Udział %
5000	0	0,00%	0	0,00%
6000	0	0,00%	0	0,00%
7000	0	0,00%	0	0,00%
8000	0	0,00%	0	0,00%
9000	0	0,00%	0	0,00%
10000	0	0,00%	0	0,00%
SUMA	10 576	100%	1 328	100%

W tabeli nr 9.5.4 przedstawiono liczbę zasięgów w gminie w zależności od rodzaju medium.

Tabela 9.5.4: Liczba zasięgów z podziałem na medium.		
Medium	Liczba zasięgów	Udział %
światłowodowe	8 498	80,35%
kablowe współosiowe miedziane	793	7,50%
kablowe parowe miedziane	939	8,88%
radiowe (FWA)	346	3,27%
SUMA	10 576	100%

Plany inwestycyjne (komercyjne)

W gminie zgłoszone zostały plany inwestycyjne obejmujące 488 punktów adresowych. Zgłoszone plany inwestycyjne przewidują objęcie w kolejnych 3 latach zasięgiem stacjonarnego dostępu do usług szerokopasmowych:

- 344 punkty adresowe znajdujące się już w zasięgu rzeczywistym;
- 1 punkt adresowy znajdujący się już w zasięgu wyłącznie hurtowym;
- 0 punktów adresowych znajdujących się już w zasięgu teoretycznym;
- 101 punktów adresowych znajdujących się w planie inwestycyjnym ze środków publicznych;
- 1 punkt adresowy znajdujący się w innym planie inwestycyjnym ze środków prywatnych;
- 142 punkty adresowe będące białymi plamami (bez zasięgu).

Plany inwestycyjne realizowane ze środków publicznych

W gminie zgłoszone zostały plany inwestycyjne obejmujące 0 punktów adresowych. Realizowanych jest 0 projektów z KPO i 0 projektów z FER. Dane pochodzą z systemu SIMBA i odnoszą się do umów o dofinansowanie zawartych do dnia 30 września 2025.

W tabeli nr 9.5.5 przedstawiono liczbę punktów adresowych na terenie gminy, objętych planami inwestycyjnymi do zrealizowania ze środków publicznych.

Tabela 9.5.5: Liczba punktów adresowych ze zgłoszonymi planami inwestycyjnymi realizowanymi ze środków publicznych.

Numer projektu	Beneficjent	Liczba PA
Brak danych		

Mapa planów inwestycyjnych

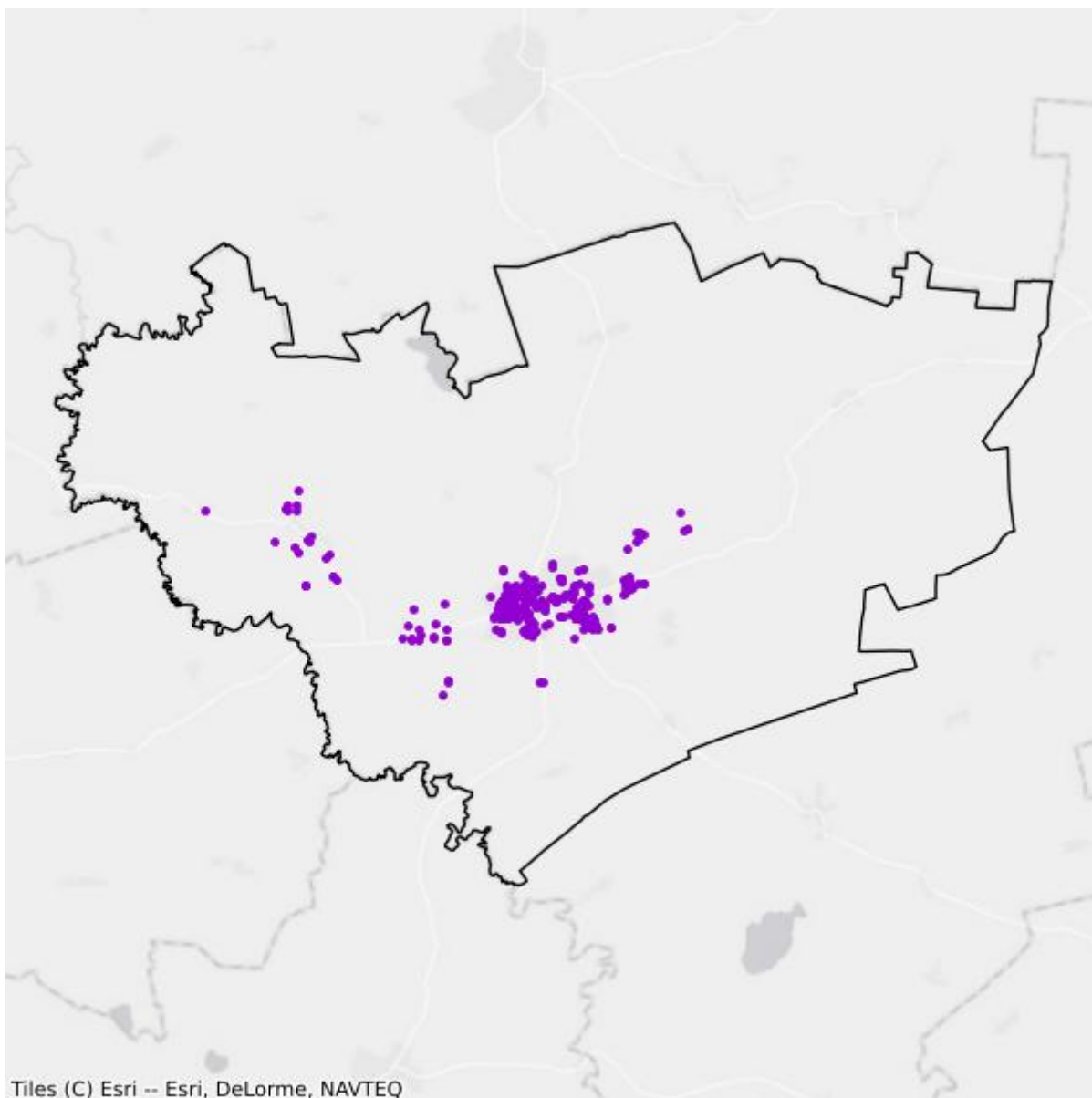

- Plany inwestycyjne realizowane ze środków prywatnych
- Plany inwestycyjne realizowane ze środków publicznych

Mapa białych plam

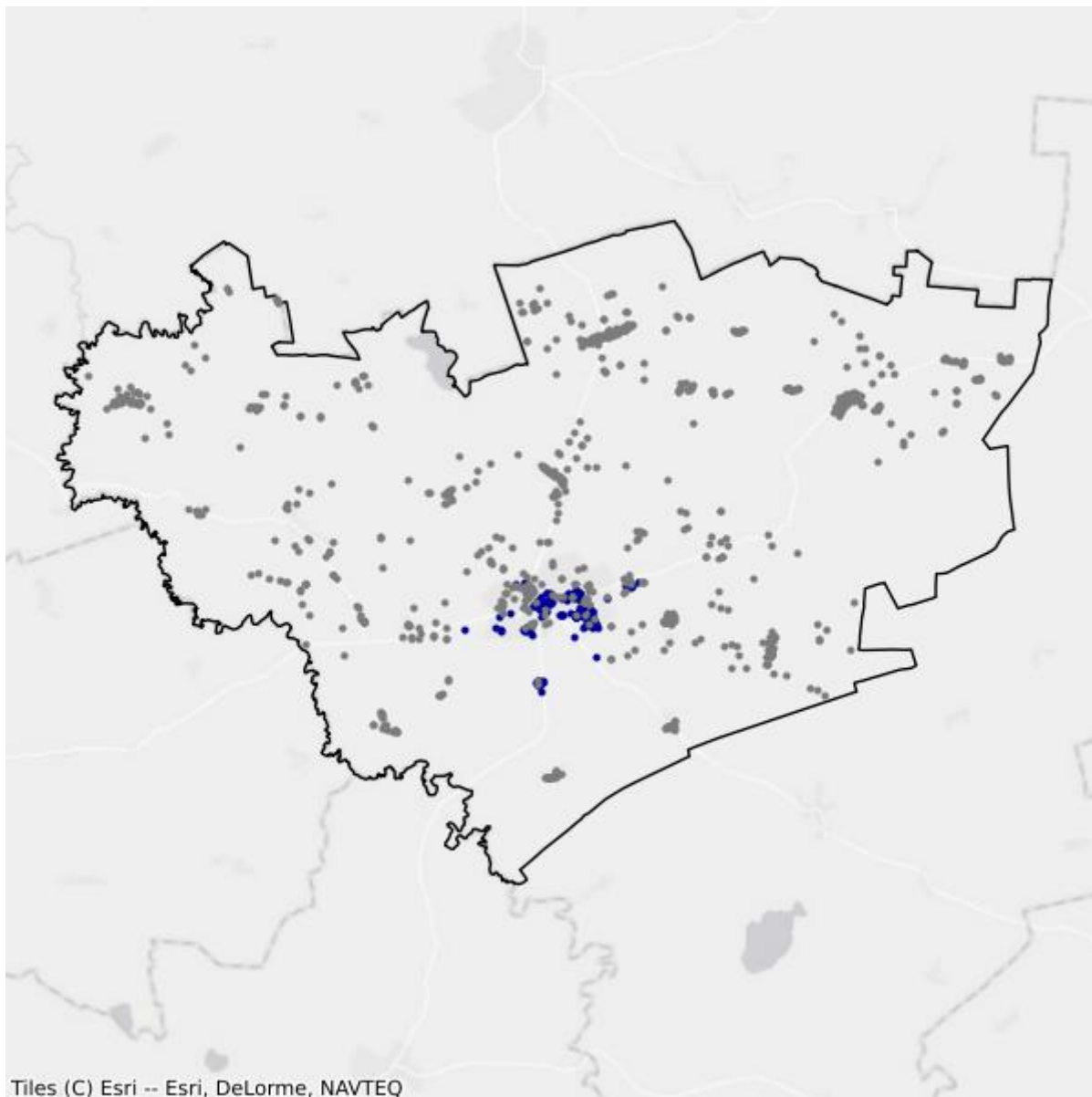

- Białe plamy
- W zasięgu poniżej 100 Mb/s

10. Powiat mławowski

TERC: 2810

Statystyki ogólne

W powiecie jest 11 218 punktów adresowych. Na koniec września 2025 roku w zasięgu stacjonarnego dostępu do usług szerokopasmowych było 7 819 punktów adresowych. Na wskazanym obszarze było 7 197 białych plam NGA, w tym 3 399 pozostało bez żadnego zasięgu. Od 1 stycznia 2023 do 30 września 2025 roku obywatele zgłosili 318 zapotrzebowań na internet i 10 weryfikacji danych w systemie internet.gov.pl.

Na terenie powiatu działa 22 przedsiębiorców telekomunikacyjnych świadczących usługi stacjonarnego dostępu do usług szerokopasmowych, w tym:

- 16 świadczących wyłącznie usługi detaliczne;
- 3 świadczących wyłącznie usługi hurtowe;
- 3 świadczących usługi hurtowo-detaliczne.

W tabeli nr 10.1 przedstawiono liczbę zasięgów i punktów adresowych w zasięgu na terenie powiatu.

Tabela 10.1: Liczba zasięgów i punktów adresowych w zasięgu na terenie powiatu.			
Gmina	Liczba zasięgów zgłoszonych przez podmioty zobowiązane do raportowania	Liczba punktów adresowych objętych zasięgiem	Liczba punktów adresowych ogółem
Mikołajki	9 296	1 709	2 187
Mrągowo	27 583	2 725	2 843
Mrągowo	5 866	1 446	2 661
Piecki	5 708	1 239	2 192
Sorkwity	3 608	700	1 335
SUMA	52 061	7 819	11 218

W tabeli nr 10.2 przedstawiono liczbowy i procentowy podział na punkty adresowe w zależności od rodzaju zasięgu na terenie powiatu.

Tabela 10.2: Podział na rodzaje usług i zasięgów.		
	Liczba adresów	Udział %
Rzeczywisty	4 644	41,40%
Hurtowy (wyłącznie)	716	6,38%
Teoretyczny (wyłącznie)	2 459	21,92%

	Liczba adresów	Udział %
Brak zasięgu	3 399	30,30%
SUMA	11 218	100%

Zasięgi sieci

W tabeli nr 10.3 przedstawiono liczbowo i procentowo liczbę zasięgów oraz liczbę punktów adresowych na terenie powiatu w zależności od przepustowości.

Tabela 10.3: Liczba zasięgów i adresów w podziale na przepustowość.				
Przepustowość [Mb/s]	Liczba zasięgów	Udział %	Liczba punktów adresowych	Udział %
2	3 190	6,13%	16	0,20%
10	276	0,53%	1	0,01%
20	14	0,03%	0	0,00%
30	9 123	17,52%	2 944	37,65%
40	722	1,39%	95	1,21%
50	1 815	3,49%	528	6,75%
60	518	0,99%	98	1,25%
70	319	0,61%	77	0,98%
80	68	0,13%	39	0,50%
90	0	0,00%	0	0,00%
100	31	0,06%	18	0,23%
200	0	0,00%	0	0,00%
300	1	0,00%	0	0,00%
400	0	0,00%	0	0,00%
500	0	0,00%	0	0,00%
600	5 779	11,10%	27	0,35%
700	0	0,00%	0	0,00%
800	0	0,00%	0	0,00%
900	6 599	12,68%	23	0,29%
1000	22 675	43,55%	3 488	44,61%
2000	928	1,78%	464	5,93%
3000	0	0,00%	0	0,00%
4000	0	0,00%	0	0,00%
5000	0	0,00%	0	0,00%
6000	0	0,00%	0	0,00%
7000	0	0,00%	0	0,00%
8000	0	0,00%	0	0,00%
9000	0	0,00%	0	0,00%

Przepustowość [Mb/s]	Liczba zasięgów	Udział %	Liczba punktów adresowych	Udział %
10000	3	0,01%	1	0,01%
SUMA	52 061	100%	7 819	100%

W tabeli nr 10.4 przedstawiono liczbę zasięgów w powiecie w zależności od rodzaju medium.

Tabela 10.4: Liczba zasięgów z podziałem na medium.		
Medium	Liczba zasięgów	Udział %
światłowodowe	34 477	66,22%
kablowe współosiowe miedziane	1 535	2,95%
kablowe parowe miedziane	8 035	15,43%
radiowe (FWA)	8 014	15,39%
SUMA	52 061	100%

Plany inwestycyjne (komercyjne)

W powiecie zgłoszone zostały plany inwestycyjne obejmujące 3 992 punkty adresowe, w tym 3 365 unikalnych punktów adresowych.

W tabeli nr 10.5 przedstawiono liczbę punktów adresowych na terenie powiatu, objętych planami inwestycyjnymi do zrealizowania ze środków własnych inwestorów.

Tabela 10.5: Liczba punktów adresowych ze zgłoszonymi planami inwestycyjnymi finansowanymi ze środków własnych inwestora.	
Powiat	Liczba punktów adresowych objętych planami inwestycyjnymi
Mikołajki	543
Mrągowo	380
Mrągowo	1 680
Piecki	1 024
Sorkwity	365
SUMA	3 992

Plany inwestycyjne realizowane ze środków publicznych

W powiecie zgłoszone zostały plany inwestycyjne obejmujące 150 punktów adresowych. Realizowany jest 1 projekt z KPO i 0 projektów z FERC. Dane pochodzą z systemu SIMBA i odnoszą się do umów o dofinansowanie zawartych do dnia 30 września 2025.

W tabeli nr 10.6 przedstawiono liczbę punktów adresowych na terenie powiatu, objętych planami inwestycyjnymi do zrealizowania ze środków publicznych.

Tabela 10.6: Liczba punktów adresowych ze zgłoszonymi planami inwestycyjnymi realizowanymi ze środków publicznych.

Gmina	Liczba punktów adresowych objętych planami inwestycyjnymi
Mikołajki	0
Mrągowo	0
Mrągowo	0
Piecki	0
Sorkwity	150
SUMA	150

10.1. Gmina Mrągowo

TERC: 2810011

Statystyki ogólne

W gminie są 2 843 punkty adresowe. Na koniec września 2025 roku w zasięgu stacjonarnego dostępu do usług szerokopasmowych było 2 725 punktów adresowych. Na wskazanym obszarze było 768 białych plam NGA, w tym 118 pozostało bez żadnego zasięgu. Od 1 stycznia 2023 do 30 września 2025 roku obywatele zgłosili 83 zapotrzebowania na internet i 2 weryfikacje danych w systemie internet.gov.pl.

W tabeli nr 10.1.1 przedstawiono przedsiębiorców telekomunikacyjnych działających na terenie gminy i świadczących usługi stacjonarnego dostępu do usług szerokopasmowych.

Tabela 10.1.1: Podmiot w zależności od rodzaju usług.			
Podmiot	Detal	Hurt	Hurt-Detal
"INM" SPÓŁKA Z OGRANICZONĄ ODPOWIEDZIALNOŚCIĄ	X		
"MATCOM" Marcin Sebastian Ziółek	X		
AVIS Mariusz Ziótkowski	X		
CFC SP. Z O.O.	X		
EXATEL S.A.	X		
INEA SPÓŁKA Z OGRANICZONĄ ODPOWIEDZIALNOŚCIĄ	X		
LANDTECH Spółka z ograniczoną odpowiedzialnością	X		
MACROSAT Sp. z o.o.	X		
MULTIMEDIA POLSKA BIZNES SPÓŁKA AKCYJNA	X		
MULTIMEDIA POLSKA SPÓŁKA Z OGRANICZONĄ ODPOWIEDZIALNOŚCIĄ	X	X	X
NAUKOWA I AKADEMICKA SIEĆ KOMPUTEROWA - PAŃSTWOWY INSTYTUT BADAWCZY	X		
NETIA SPÓŁKA AKCYJNA			X
NEXERA Sp. z o.o.		X	
ORANGE POLSKA S.A.	X	X	X
P4 SPÓŁKA Z OGRANICZONĄ ODPOWIEDZIALNOŚCIĄ	X		
POLKOMTEL Sp. z o.o.	X		
RFC INTERNET SPÓŁKA Z OGRANICZONĄ ODPOWIEDZIALNOŚCIĄ	X		
T-MOBILE POLSKA S.A.	X		
TOWERLINK POLAND SPÓŁKA Z OGRANICZONĄ ODPOWIEDZIALNOŚCIĄ		X	

Podmiot	Detal	Hurt	Hurt-Detal
VECTRA S.A.	X		
ŚWIATŁOWÓD INWESTYCJE SPÓŁKA Z OGRANICZONĄ ODPOWIEDZIALNOŚCIĄ		X	

W tabeli nr 10.1.2 przedstawiono liczbowy i procentowy podział na punkty adresowe w zależności od rodzaju zasięgu na terenie gminy.

	Liczba adresów	Udział %
Rzeczywisty	2 143	75,38%
Hurtowy (wyłącznie)	357	12,56%
Teoretyczny (wyłącznie)	225	7,91%
Brak zasięgu	118	4,15%
SUMA	2 843	100%

Zasięgi sieci

W tabeli nr 10.1.3 przedstawiono liczbowo i procentowo liczbę zasięgów oraz liczbę punktów adresowych na terenie gminy w zależności od przepustowości.

Przepustowość [Mb/s]	Liczba zasięgów	Udział %	Liczba punktów adresowych	Udział %
2	2 996	10,86%	13	0,48%
10	276	1,00%	1	0,04%
20	14	0,05%	0	0,00%
30	3 870	14,03%	467	17,14%
40	372	1,35%	47	1,72%
50	774	2,81%	57	2,09%
60	295	1,07%	37	1,36%
70	130	0,47%	25	0,92%
80	14	0,05%	3	0,11%
90	0	0,00%	0	0,00%
100	15	0,05%	9	0,33%
200	0	0,00%	0	0,00%
300	1	0,00%	0	0,00%
400	0	0,00%	0	0,00%
500	0	0,00%	0	0,00%
600	2 921	10,59%	3	0,11%
700	0	0,00%	0	0,00%

Przepustowość [Mb/s]	Liczba zasięgów	Udział %	Liczba punktów adresowych	Udział %
800	0	0,00%	0	0,00%
900	3 248	11,78%	14	0,51%
1000	11 821	42,86%	1 631	59,85%
2000	836	3,03%	418	15,34%
3000	0	0,00%	0	0,00%
4000	0	0,00%	0	0,00%
5000	0	0,00%	0	0,00%
6000	0	0,00%	0	0,00%
7000	0	0,00%	0	0,00%
8000	0	0,00%	0	0,00%
9000	0	0,00%	0	0,00%
10000	0	0,00%	0	0,00%
SUMA	27 583	100%	2 725	100%

W tabeli nr 10.1.4 przedstawiono liczbę zasięgów w gminie w zależności od rodzaju medium.

Tabela 10.1.4: Liczba zasięgów z podziałem na medium.		
Medium	Liczba zasięgów	Udział %
światłowodowe	17 318	62,79%
kablowe współosiowe miedziane	1 521	5,51%
kablowe parowe miedziane	5 718	20,73%
radiowe (FWA)	3 026	10,97%
SUMA	27 583	100%

Plany inwestycyjne (komercyjne)

W gminie zgłoszone zostały plany inwestycyjne obejmujące 380 punktów adresowych. Zgłoszone plany inwestycyjne przewidują objęcie w kolejnych 3 latach zasięgiem stacjonarnego dostępu do usług szerokopasmowych:

- 141 punktów adresowych znajdujących się już w zasięgu rzeczywistym;
- 35 punktów adresowych znajdujących się już w zasięgu wyłącznie hurtowym;
- 178 punktów adresowych znajdujących się już w zasięgu teoretycznym;
- 153 punkty adresowe znajdujące się w planie inwestycyjnym ze środków publicznych;
- 10 punktów adresowych znajdujących się w innym planie inwestycyjnym ze środków prywatnych;
- 16 punktów adresowych będących białymi plamami (bez zasięgu).

Plany inwestycyjne realizowane ze środków publicznych

W gminie zgłoszone zostały plany inwestycyjne obejmujące 0 punktów adresowych. Realizowanych jest 0 projektów z KPO i 0 projektów z FERC. Dane pochodzą z systemu SIMBA i odnoszą się do umów o dofinansowanie zawartych do dnia 30 września 2025.

W tabeli nr 10.1.5 przedstawiono liczbę punktów adresowych na terenie gminy, objętych planami inwestycyjnymi do zrealizowania ze środków publicznych.

Tabela 10.1.5: Liczba punktów adresowych ze zgłoszonymi planami inwestycyjnymi realizowanymi ze środków publicznych.		
Numer projektu	Beneficjent	Liczba PA
Brak danych		

Mapa planów inwestycyjnych

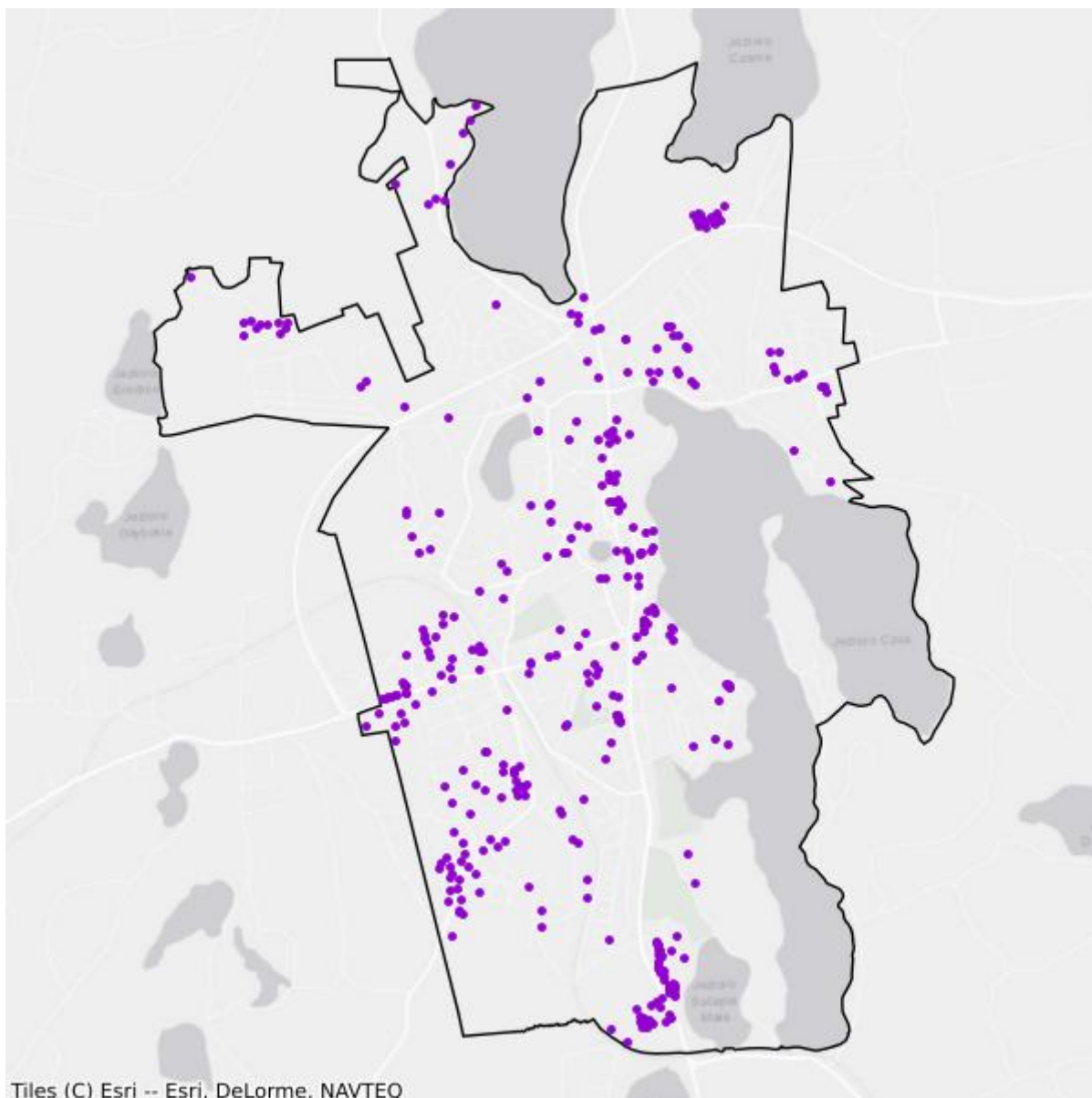

- Plany inwestycyjne realizowane ze środków prywatnych
- Plany inwestycyjne realizowane ze środków publicznych

Mapa białych plam

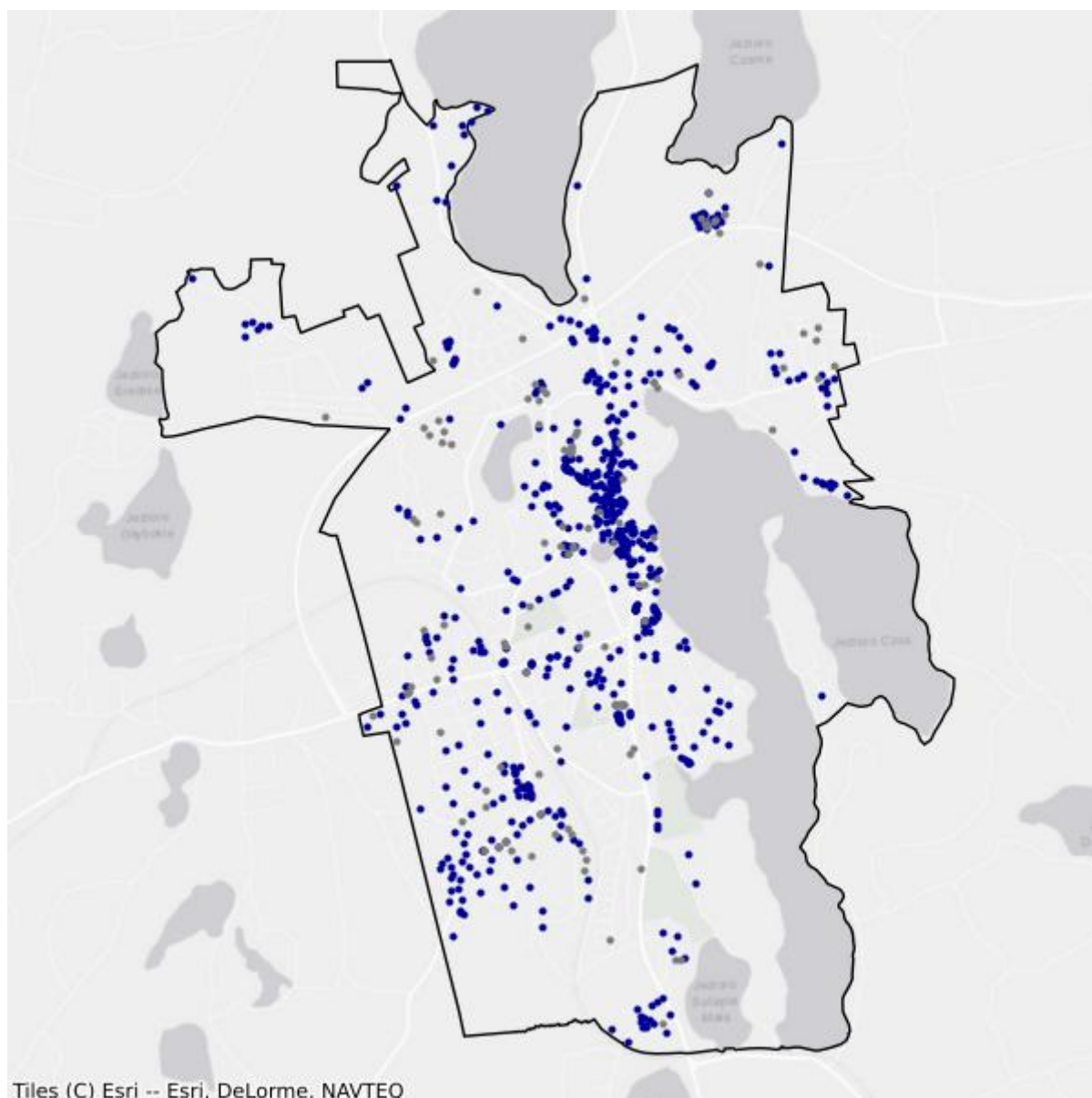

- Białe plamy
- W zasięgu poniżej 100 Mb/s

10.2. Gmina Mikołajki

TERC: 2810023

Statystyki ogólne

W gminie jest 2 187 punktów adresowych. Na koniec września 2025 roku w zasięgu stacjonarnego dostępu do usług szerokopasmowych było 1 709 punktów adresowych. Na wskazanym obszarze było 1 417 białych plam NGA, w tym 478 pozostało bez żadnego zasięgu. Od 1 stycznia 2023 do 30 września 2025 roku obywatele zgłosili 55 zapotrzebowań na internet i 3 weryfikacje danych w systemie internet.gov.pl.

W tabeli nr 10.2.1 przedstawiono przedsiębiorców telekomunikacyjnych działających na terenie gminy i świadczących usługi stacjonarnego dostępu do usług szerokopasmowych.

Tabela 10.2.1: Podmiot w zależności od rodzaju usług.			
Podmiot	Detal	Hurt	Hurt-Detal
"INM" SPÓŁKA Z OGRANICZONĄ ODPOWIEDZIALNOŚCIĄ	X		
"MATCOM" Marcin Sebastian Ziółek	X		
AVIS Mariusz Ziótkowski	X		
EXATEL S.A.	X		
INEA SPÓŁKA Z OGRANICZONĄ ODPOWIEDZIALNOŚCIĄ	X		
LANDTECH Spółka z ograniczoną odpowiedzialnością	X		
NAUKOWA I AKADEMICKA SIEĆ KOMPUTEROWA - PAŃSTWOWY INSTYTUT BADAWCZY	X		
NETIA SPÓŁKA AKCYJNA			X
NEXERA Sp. z o.o.		X	
ORANGE POLSKA S.A.	X	X	X
P4 SPÓŁKA Z OGRANICZONĄ ODPOWIEDZIALNOŚCIĄ	X		
POLKOMTEL Sp. z o.o.	X		
RFC INTERNET SPÓŁKA Z OGRANICZONĄ ODPOWIEDZIALNOŚCIĄ	X		
T-MOBILE POLSKA S.A.	X		
VECTRA S.A.	X		
ŚWIATŁOWÓD INWESTYCJE SPÓŁKA Z OGRANICZONĄ ODPOWIEDZIALNOŚCIĄ		X	

W tabeli nr 10.2.2 przedstawiono liczbowy i procentowy podział na punkty adresowe w zależności od rodzaju zasięgu na terenie gminy.

Tabela 10.2.2: Podział na rodzaje usług i zasięgów.

	Liczba adresów	Udział %
Rzeczywisty	1 145	52,35%
Hurtowy (wyłącznie)	64	2,93%
Teoretyczny (wyłącznie)	500	22,86%
Brak zasięgu	478	21,86%
SUMA	2 187	100%

Zasięgi sieci

W tabeli nr 10.2.3 przedstawiono liczbowo i procentowo liczbę zasięgów oraz liczbę punktów adresowych na terenie gminy w zależności od przepustowości.

Tabela 10.2.3: Liczba zasięgów i adresów w podziale na przepustowość.

Przepustowość [Mb/s]	Liczba zasięgów	Udział %	Liczba punktów adresowych	Udział %
2	0	0,00%	0	0,00%
10	0	0,00%	0	0,00%
20	0	0,00%	0	0,00%
30	1 946	20,93%	510	29,84%
40	165	1,77%	8	0,47%
50	766	8,24%	340	19,89%
60	116	1,25%	24	1,40%
70	120	1,29%	34	1,99%
80	33	0,35%	23	1,35%
90	0	0,00%	0	0,00%
100	5	0,05%	2	0,12%
200	0	0,00%	0	0,00%
300	0	0,00%	0	0,00%
400	0	0,00%	0	0,00%
500	0	0,00%	0	0,00%
600	914	9,83%	1	0,06%
700	0	0,00%	0	0,00%
800	0	0,00%	0	0,00%
900	1 250	13,45%	9	0,53%
1000	3 889	41,84%	712	41,66%
2000	92	0,99%	46	2,69%
3000	0	0,00%	0	0,00%
4000	0	0,00%	0	0,00%
5000	0	0,00%	0	0,00%
6000	0	0,00%	0	0,00%

Przepustowość [Mb/s]	Liczba zasięgów	Udział %	Liczba punktów adresowych	Udział %
7000	0	0,00%	0	0,00%
8000	0	0,00%	0	0,00%
9000	0	0,00%	0	0,00%
10000	0	0,00%	0	0,00%
SUMA	9 296	100%	1 709	100%

W tabeli nr 10.2.4 przedstawiono liczbę zasięgów w gminie w zależności od rodzaju medium.

Tabela 10.2.4: Liczba zasięgów z podziałem na medium.		
Medium	Liczba zasięgów	Udział %
światłowodowe	6 149	66,15%
kablowe współosiowe miedziane	0	0,00%
kablowe parowe miedziane	1 109	11,93%
radiowe (FWA)	2 038	21,92%
SUMA	9 296	100%

Plany inwestycyjne (komercyjne)

W gminie zgłoszone zostały plany inwestycyjne obejmujące 543 punkty adresowe. Zgłoszone plany inwestycyjne przewidują objęcie w kolejnych 3 latach zasięgiem stacjonarnego dostępu do usług szerokopasmowych:

- 246 punktów adresowych znajdujących się już w zasięgu rzeczywistym;
- 6 punktów adresowych znajdujących się już w zasięgu wyłącznie hurtowym;
- 184 punkty adresowe znajdujące się już w zasięgu teoretycznym;
- 238 punktów adresowych znajdujących się w planie inwestycyjnym ze środków publicznych;
- 1 punkt adresowy znajdujący się w innym planie inwestycyjnym ze środków prywatnych;
- 106 punktów adresowych będących białymi plamami (bez zasięgu).

Plany inwestycyjne realizowane ze środków publicznych

W gminie zgłoszone zostały plany inwestycyjne obejmujące 0 punktów adresowych. Realizowanych jest 0 projektów z KPO i 0 projektów z FER. Dane pochodzą z systemu SIMBA i odnoszą się do umów o dofinansowanie zawartych do dnia 30 września 2025.

W tabeli nr 10.2.5 przedstawiono liczbę punktów adresowych na terenie gminy, objętych planami inwestycyjnymi do zrealizowania ze środków publicznych.

Tabela 10.2.5: Liczba punktów adresowych ze zgłoszonymi planami inwestycyjnymi realizowanymi ze środków publicznych.		
Numer projektu	Beneficjent	Liczba PA
Brak danych		

Mapa planów inwestycyjnych

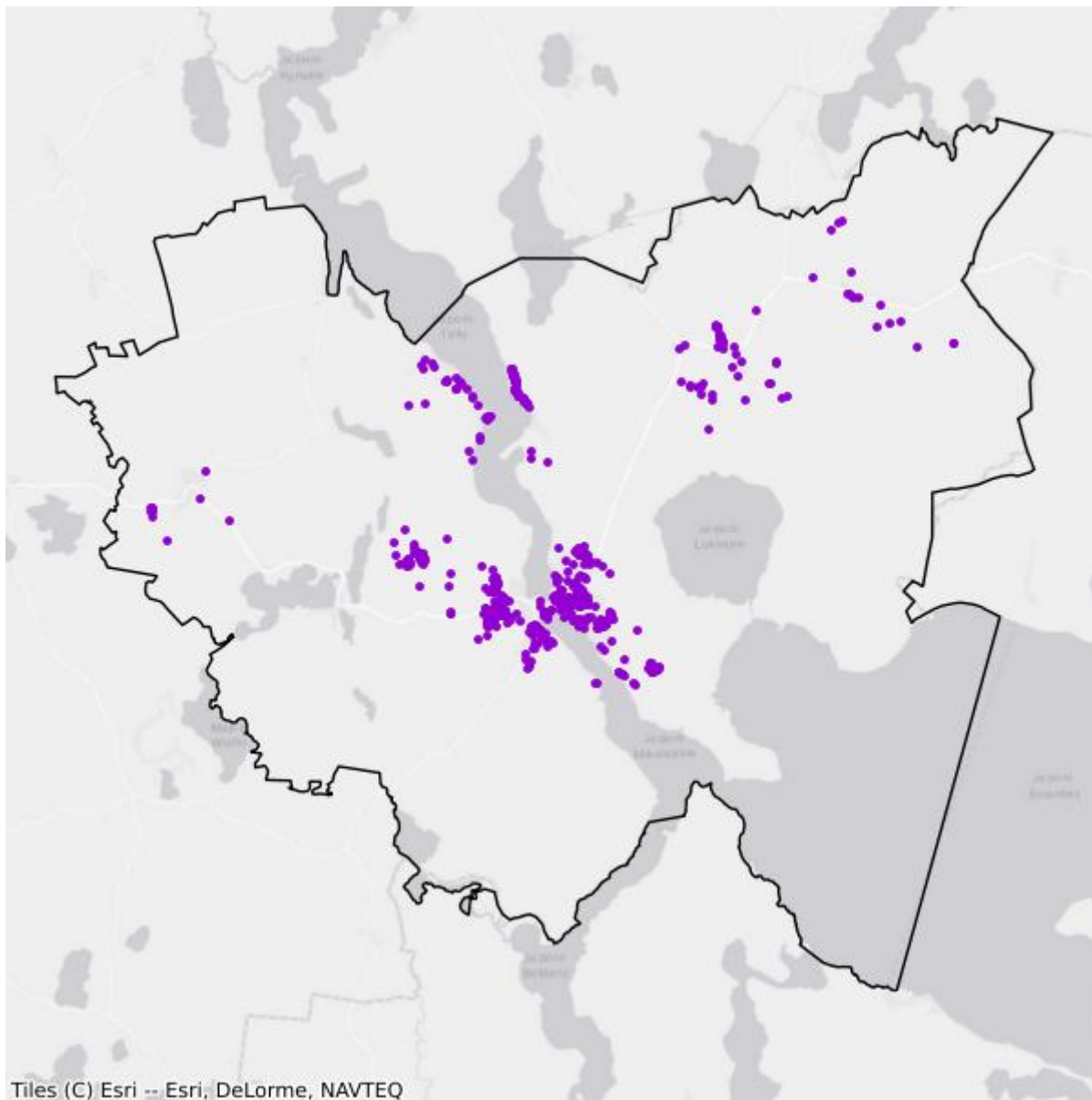

- Plany inwestycyjne realizowane ze środków prywatnych
- Plany inwestycyjne realizowane ze środków publicznych

Mapa białych plam

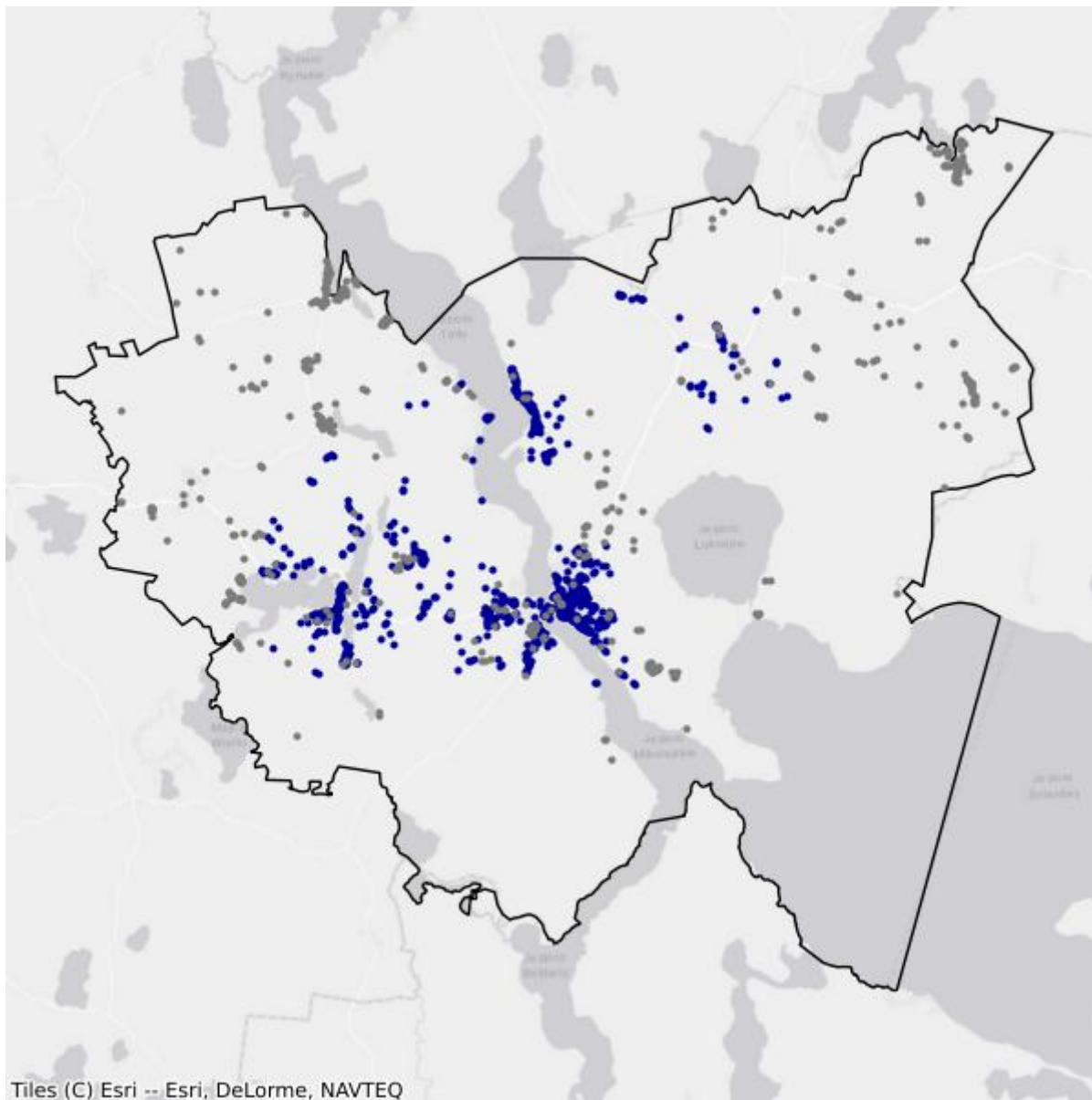

- Białe plamy
- W zasięgu poniżej 100 Mb/s

10.3. Gmina Mrągowo

TERC: 2810032

Statystyki ogólne

W gminie jest 2 661 punktów adresowych. Na koniec września 2025 roku w zasięgu stacjonarnego dostępu do usług szerokopasmowych było 1 446 punktów adresowych. Na wskazanym obszarze były 2 182 białe plamy NGA, w tym 1 215 pozostało bez żadnego zasięgu. Od 1 stycznia 2023 do 30 września 2025 roku obywatele zgłosili 78 zapotrzebowań na internet i 1 weryfikację danych w systemie internet.gov.pl.

W tabeli nr 10.3.1 przedstawiono przedsiębiorców telekomunikacyjnych działających na terenie gminy i świadczących usługi stacjonarnego dostępu do usług szerokopasmowych.

Tabela 10.3.1: Podmiot w zależności od rodzaju usług.			
Podmiot	Detal	Hurt	Hurt-Detal
"INM" SPÓŁKA Z OGRANICZONĄ ODPOWIEDZIALNOŚCIĄ	X		
"MATCOM" Marcin Sebastian Ziółek	X		
AVIS Mariusz Ziótkowski	X		
EXATEL S.A.	X		
MACROSAT Sp. z o.o.	X		
NAUKOWA I AKADEMICKA SIEĆ KOMPUTEROWA - PAŃSTWOWY INSTYTUT BADAWCZY	X		
NETIA SPÓŁKA AKCYJNA			X
NEXERA Sp. z o.o.		X	
ORANGE POLSKA S.A.	X	X	X
P4 SPÓŁKA Z OGRANICZONĄ ODPOWIEDZIALNOŚCIĄ	X		
POLKOMTEL Sp. z o.o.	X		
RFC INTERNET SPÓŁKA Z OGRANICZONĄ ODPOWIEDZIALNOŚCIĄ	X		
T-MOBILE POLSKA S.A.	X		
TOWERLINK POLAND SPÓŁKA Z OGRANICZONĄ ODPOWIEDZIALNOŚCIĄ		X	
VECTRA S.A.	X		

W tabeli nr 10.3.2 przedstawiono liczbowy i procentowy podział na punkty adresowe w zależności od rodzaju zasięgu na terenie gminy.

Tabela 10.3.2: Podział na rodzaje usług i zasięgów.

	Liczba adresów	Udział %
Rzeczywisty	428	16,08%
Hurtowy (wyłącznie)	114	4,28%
Teoretyczny (wyłącznie)	904	33,97%
Brak zasięgu	1 215	45,66%
SUMA	2 661	100%

Zasięgi sieci

W tabeli nr 10.3.3 przedstawiono liczbowo i procentowo liczbę zasięgów oraz liczbę punktów adresowych na terenie gminy w zależności od przepustowości.

Tabela 10.3.3: Liczba zasięgów i adresów w podziale na przepustowość.

Przepustowość [Mb/s]	Liczba zasięgów	Udział %	Liczba punktów adresowych	Udział %
2	194	3,31%	3	0,21%
10	0	0,00%	0	0,00%
20	0	0,00%	0	0,00%
30	1 220	20,80%	963	66,60%
40	0	0,00%	0	0,00%
50	1	0,02%	1	0,07%
60	9	0,15%	0	0,00%
70	21	0,36%	0	0,00%
80	2	0,03%	0	0,00%
90	0	0,00%	0	0,00%
100	4	0,07%	3	0,21%
200	0	0,00%	0	0,00%
300	0	0,00%	0	0,00%
400	0	0,00%	0	0,00%
500	0	0,00%	0	0,00%
600	733	12,50%	4	0,28%
700	0	0,00%	0	0,00%
800	0	0,00%	0	0,00%
900	817	13,93%	0	0,00%
1000	2 862	48,79%	471	32,57%
2000	0	0,00%	0	0,00%
3000	0	0,00%	0	0,00%
4000	0	0,00%	0	0,00%
5000	0	0,00%	0	0,00%
6000	0	0,00%	0	0,00%

Przepustowość [Mb/s]	Liczba zasięgów	Udział %	Liczba punktów adresowych	Udział %
7000	0	0,00%	0	0,00%
8000	0	0,00%	0	0,00%
9000	0	0,00%	0	0,00%
10000	3	0,05%	1	0,07%
SUMA	5 866	100%	1 446	100%

W tabeli nr 10.3.4 przedstawiono liczbę zasięgów w gminie w zależności od rodzaju medium.

Tabela 10.3.4: Liczba zasięgów z podziałem na medium.		
Medium	Liczba zasięgów	Udział %
światłowodowe	4 419	75,33%
kablowe współosiowe miedziane	0	0,00%
kablowe parowe miedziane	227	3,87%
radiowe (FWA)	1 220	20,80%
SUMA	5 866	100%

Plany inwestycyjne (komercyjne)

W gminie zgłoszone zostały plany inwestycyjne obejmujące 1 680 punktów adresowych. Zgłoszone plany inwestycyjne przewidują objęcie w kolejnych 3 latach zasięgiem stacjonarnego dostępu do usług szerokopasmowych:

- 9 punktów adresowych znajdujących się już w zasięgu rzeczywistym;
- 62 punkty adresowe znajdujące się już w zasięgu wyłącznie hurtowym;
- 724 punkty adresowe znajdujące się już w zasięgu teoretycznym;
- 887 punktów adresowych znajdujących się w planie inwestycyjnym ze środków publicznych;
- 293 punkty adresowe znajdujące się w innym planie inwestycyjnym ze środków prywatnych;
- 592 punkty adresowe będące białymi plamami (bez zasięgu).

Plany inwestycyjne realizowane ze środków publicznych

W gminie zgłoszone zostały plany inwestycyjne obejmujące 0 punktów adresowych. Realizowanych jest 0 projektów z KPO i 0 projektów z FERC. Dane pochodzą z systemu SIMBA i odnoszą się do umów o dofinansowanie zawartych do dnia 30 września 2025.

W tabeli nr 10.3.5 przedstawiono liczbę punktów adresowych na terenie gminy, objętych planami inwestycyjnymi do zrealizowania ze środków publicznych.

Tabela 10.3.5: Liczba punktów adresowych ze zgłoszonymi planami inwestycyjnymi realizowanymi ze środków publicznych.

Numer projektu	Beneficjent	Liczba PA
Brak danych		

Mapa planów inwestycyjnych

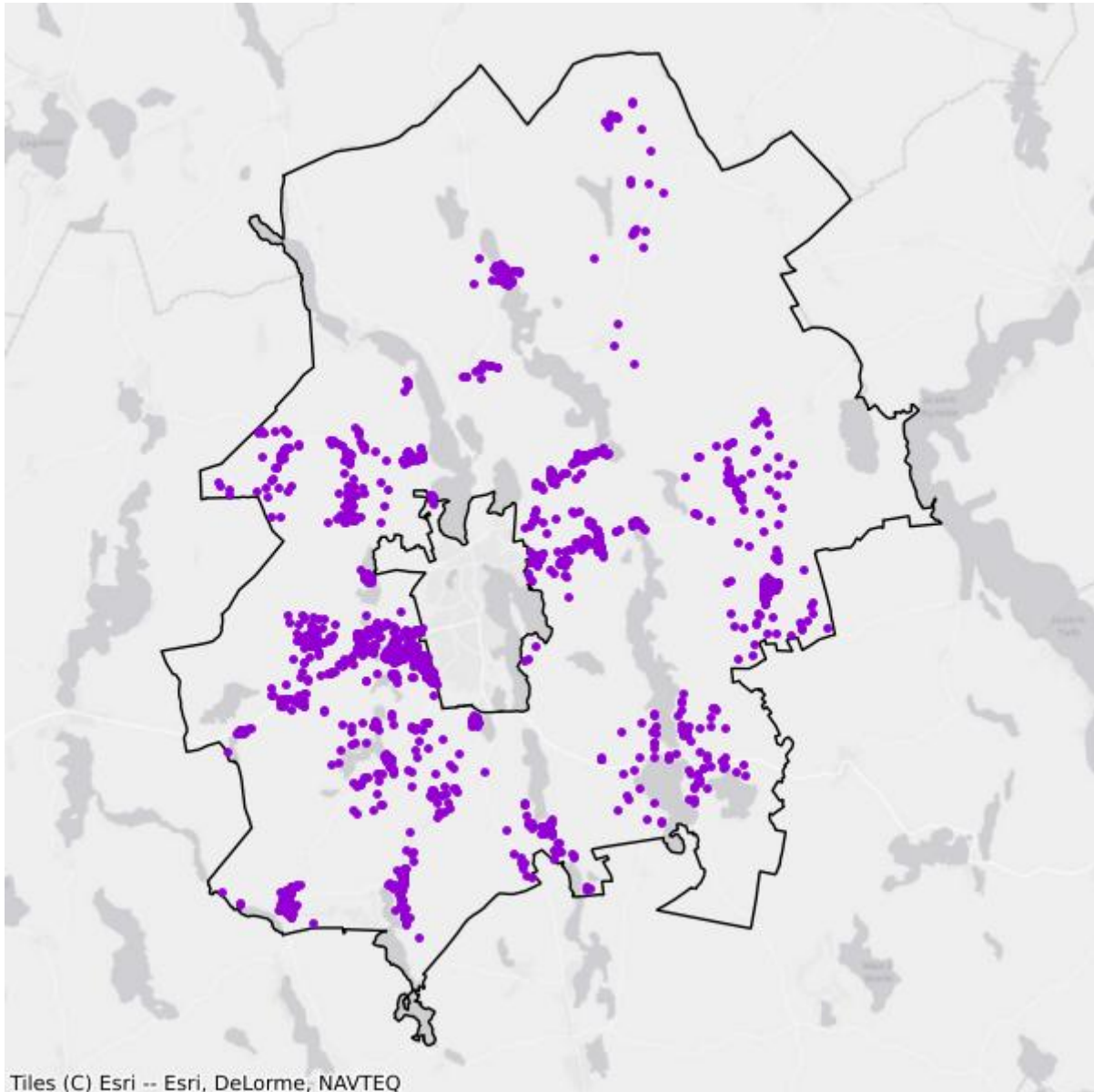

- Plany inwestycyjne realizowane ze środków prywatnych
- Plany inwestycyjne realizowane ze środków publicznych

Mapa białych plam

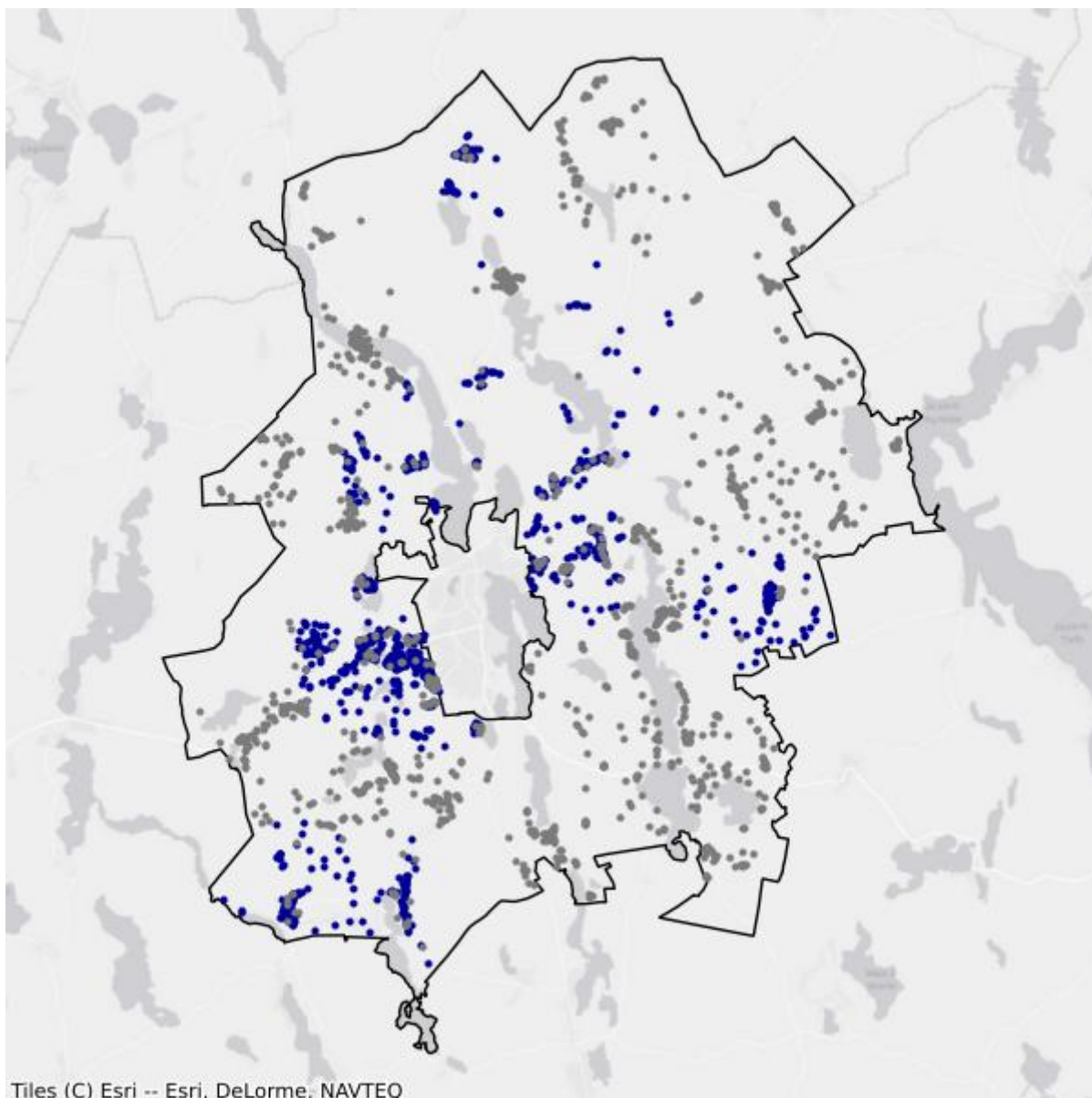

- Białe plamy
- W zasięgu poniżej 100 Mb/s

10.4. Gmina Piecki

TERC: 2810042

Statystyki ogólne

W gminie są 2 192 punkty adresowe. Na koniec września 2025 roku w zasięgu stacjonarnego dostępu do usług szerokopasmowych było 1 239 punktów adresowych. Na wskazanym obszarze były 1 753 białe plamy NGA, w tym 953 pozostały bez żadnego zasięgu. Od 1 stycznia 2023 do 30 września 2025 roku obywatele zgłosili 73 zapotrzebowania na internet i 4 weryfikacje danych w systemie internet.gov.pl.

W tabeli nr 10.4.1 przedstawiono przedsiębiorców telekomunikacyjnych działających na terenie gminy i świadczących usługi stacjonarnego dostępu do usług szerokopasmowych.

Tabela 10.4.1: Podmiot w zależności od rodzaju usług.			
Podmiot	Detal	Hurt	Hurt-Detal
"INM" SPÓŁKA Z OGRANICZONĄ ODPOWIEDZIALNOŚCIĄ	X		
"MATCOM" Marcin Sebastian Ziótek	X		
AVIS Mariusz Ziótkowski	X		
EXATEL S.A.	X		
INTELLY NISKI STYPUŁKOWSKI BŁASZCZUK SPÓŁKA JAWNA	X		
NAUKOWA I AKADEMICKA SIEĆ KOMPUTEROWA - PAŃSTWOWY INSTYTUT BADAWCZY	X		
NETIA SPÓŁKA AKCYJNA			X
NEXERA Sp. z o.o.		X	
ORANGE POLSKA S.A.	X	X	X
P4 SPÓŁKA Z OGRANICZONĄ ODPOWIEDZIALNOŚCIĄ	X		
POLKOMTEL Sp. z o.o.	X		
RFC INTERNET SPÓŁKA Z OGRANICZONĄ ODPOWIEDZIALNOŚCIĄ	X		
T-MOBILE POLSKA S.A.	X		
VECTRA S.A.	X		

W tabeli nr 10.4.2 przedstawiono liczbowy i procentowy podział na punkty adresowe w zależności od rodzaju zasięgu na terenie gminy.

Tabela 10.4.2: Podział na rodzaje usług i zasięgów.

	Liczba adresów	Udział %
Rzeczywisty	544	24,82%
Hurtowy (wyłącznie)	147	6,71%
Teoretyczny (wyłącznie)	548	25,00%
Brak zasięgu	953	43,48%
SUMA	2 192	100%

Zasięgi sieci

W tabeli nr 10.4.3 przedstawiono liczbowo i procentowo liczbę zasięgów oraz liczbę punktów adresowych na terenie gminy w zależności od przepustowości.

Tabela 10.4.3: Liczba zasięgów i adresów w podziale na przepustowość.

Przepustowość [Mb/s]	Liczba zasięgów	Udział %	Liczba punktów adresowych	Udział %
2	0	0,00%	0	0,00%
10	0	0,00%	0	0,00%
20	0	0,00%	0	0,00%
30	1 420	24,88%	689	55,61%
40	164	2,87%	34	2,74%
50	98	1,72%	39	3,15%
60	45	0,79%	19	1,53%
70	31	0,54%	11	0,89%
80	11	0,19%	8	0,65%
90	0	0,00%	0	0,00%
100	3	0,05%	1	0,08%
200	0	0,00%	0	0,00%
300	0	0,00%	0	0,00%
400	0	0,00%	0	0,00%
500	0	0,00%	0	0,00%
600	735	12,88%	19	1,53%
700	0	0,00%	0	0,00%
800	0	0,00%	0	0,00%
900	796	13,95%	0	0,00%
1000	2 405	42,13%	419	33,82%
2000	0	0,00%	0	0,00%
3000	0	0,00%	0	0,00%
4000	0	0,00%	0	0,00%
5000	0	0,00%	0	0,00%
6000	0	0,00%	0	0,00%

Przepustowość [Mb/s]	Liczba zasięgów	Udział %	Liczba punktów adresowych	Udział %
7000	0	0,00%	0	0,00%
8000	0	0,00%	0	0,00%
9000	0	0,00%	0	0,00%
10000	0	0,00%	0	0,00%
SUMA	5 708	100%	1 239	100%

W tabeli nr 10.4.4 przedstawiono liczbę zasięgów w gminie w zależności od rodzaju medium.

Tabela 10.4.4: Liczba zasięgów z podziałem na medium.		
Medium	Liczba zasięgów	Udział %
światłowodowe	3 925	68,76%
kablowe współosiowe miedziane	14	0,25%
kablowe parowe miedziane	769	13,47%
radiowe (FWA)	1 000	17,52%
SUMA	5 708	100%

Plany inwestycyjne (komercyjne)

W gminie zgłoszone zostały plany inwestycyjne obejmujące 1 024 punkty adresowe. Zgłoszone plany inwestycyjne przewidują objęcie w kolejnych 3 latach zasięgiem stacjonarnego dostępu do usług szerokopasmowych:

- 120 punktów adresowych znajdujących się już w zasięgu rzeczywistym;
- 92 punkty adresowe znajdujące się już w zasięgu wyłącznie hurtowym;
- 261 punktów adresowych znajdujących się już w zasięgu teoretycznym;
- 8 punktów adresowych znajdujących się w planie inwestycyjnym ze środków publicznych;
- 297 punktów adresowych znajdujących się w innym planie inwestycyjnym ze środków prywatnych;
- 254 punkty adresowe będące białymi plamami (bez zasięgu).

Plany inwestycyjne realizowane ze środków publicznych

W gminie zgłoszone zostały plany inwestycyjne obejmujące 0 punktów adresowych. Realizowanych jest 0 projektów z KPO i 0 projektów z FERC. Dane pochodzą z systemu SIMBA i odnoszą się do umów o dofinansowanie zawartych do dnia 30 września 2025.

W tabeli nr 10.4.5 przedstawiono liczbę punktów adresowych na terenie gminy, objętych planami inwestycyjnymi do zrealizowania ze środków publicznych.

Tabela 10.4.5: Liczba punktów adresowych ze zgłoszonymi planami inwestycyjnymi realizowanymi ze środków publicznych.		
Numer projektu	Beneficjent	Liczba PA
Brak danych		

Mapa planów inwestycyjnych

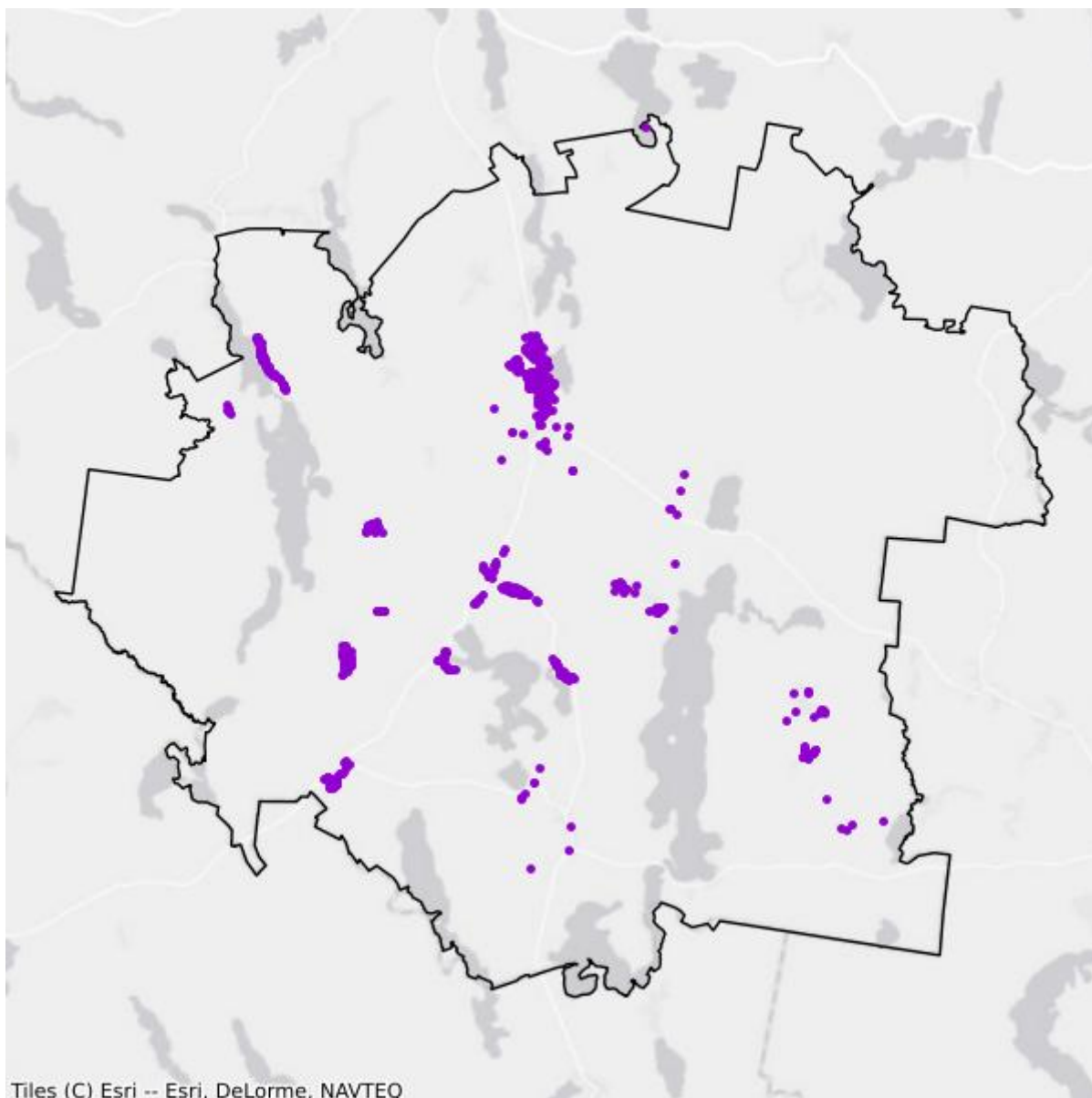

- Plany inwestycyjne realizowane ze środków prywatnych
- Plany inwestycyjne realizowane ze środków publicznych

Mapa białych plam

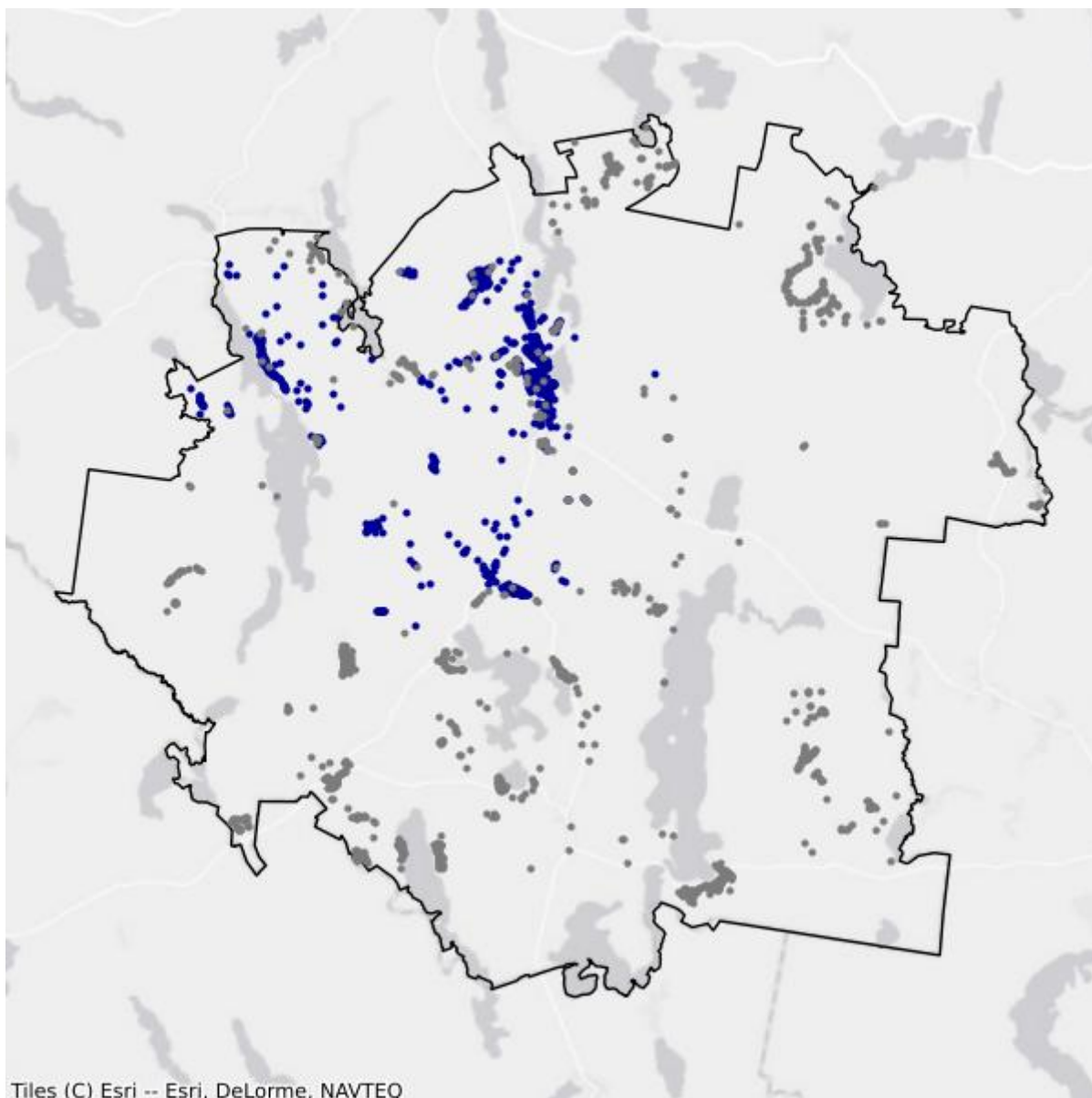

- Białe plamy
- W zasięgu poniżej 100 Mb/s

10.5. Gmina Sorkwity

TERC: 2810052

Statystyki ogólne

W gminie jest 1 335 punktów adresowych. Na koniec września 2025 roku w zasięgu stacjonarnego dostępu do usług szerokopasmowych było 700 punktów adresowych. Na wskazanym obszarze było 1 077 białych plam NGA, w tym 635 pozostało bez żadnego zasięgu. Od 1 stycznia 2023 do 30 września 2025 roku obywatele zgłosili 29 zapotrzebowań na internet i 0 weryfikacji danych w systemie internet.gov.pl.

W tabeli nr 10.5.1 przedstawiono przedsiębiorców telekomunikacyjnych działających na terenie gminy i świadczących usługi stacjonarnego dostępu do usług szerokopasmowych.

Tabela 10.5.1: Podmiot w zależności od rodzaju usług.			
Podmiot	Detal	Hurt	Hurt-Detal
"INM" SPÓŁKA Z OGRANICZONĄ ODPOWIEDZIALNOŚCIĄ	X		
"MATCOM" Marcin Sebastian Ziółek	X		
AVIS Mariusz Ziótkowski	X		
EXATEL S.A.	X		
MACROSAT Sp. z o.o.	X		
NAUKOWA I AKADEMICKA SIEĆ KOMPUTEROWA - PAŃSTWOWY INSTYTUT BADAWCZY	X		
NETIA SPÓŁKA AKCYJNA			X
NEXERA Sp. z o.o.		X	
ORANGE POLSKA S.A.	X	X	X
P4 SPÓŁKA Z OGRANICZONĄ ODPOWIEDZIALNOŚCIĄ	X		
POLKOMTEL Sp. z o.o.	X		
RFC INTERNET SPÓŁKA Z OGRANICZONĄ ODPOWIEDZIALNOŚCIĄ	X		
T-MOBILE POLSKA S.A.	X		
VECTRA S.A.	X		

W tabeli nr 10.5.2 przedstawiono liczbowy i procentowy podział na punkty adresowe w zależności od rodzaju zasięgu na terenie gminy.

Tabela 10.5.2: Podział na rodzaje usług i zasięgów.

	Liczba adresów	Udział %
Rzeczywisty	384	28,76%
Hurtowy (wyłącznie)	34	2,55%
Teoretyczny (wyłącznie)	282	21,12%
Brak zasięgu	635	47,57%
SUMA	1 335	100%

Zasięgi sieci

W tabeli nr 10.5.3 przedstawiono liczbowo i procentowo liczbę zasięgów oraz liczbę punktów adresowych na terenie gminy w zależności od przepustowości.

Tabela 10.5.3: Liczba zasięgów i adresów w podziale na przepustowość.

Przepustowość [Mb/s]	Liczba zasięgów	Udział %	Liczba punktów adresowych	Udział %
2	0	0,00%	0	0,00%
10	0	0,00%	0	0,00%
20	0	0,00%	0	0,00%
30	667	18,49%	315	45,00%
40	21	0,58%	6	0,86%
50	176	4,88%	91	13,00%
60	53	1,47%	18	2,57%
70	17	0,47%	7	1,00%
80	8	0,22%	5	0,71%
90	0	0,00%	0	0,00%
100	4	0,11%	3	0,43%
200	0	0,00%	0	0,00%
300	0	0,00%	0	0,00%
400	0	0,00%	0	0,00%
500	0	0,00%	0	0,00%
600	476	13,19%	0	0,00%
700	0	0,00%	0	0,00%
800	0	0,00%	0	0,00%
900	488	13,53%	0	0,00%
1000	1 698	47,06%	255	36,43%
2000	0	0,00%	0	0,00%
3000	0	0,00%	0	0,00%
4000	0	0,00%	0	0,00%
5000	0	0,00%	0	0,00%
6000	0	0,00%	0	0,00%

Przepustowość [Mb/s]	Liczba zasięgów	Udział %	Liczba punktów adresowych	Udział %
7000	0	0,00%	0	0,00%
8000	0	0,00%	0	0,00%
9000	0	0,00%	0	0,00%
10000	0	0,00%	0	0,00%
SUMA	3 608	100%	700	100%

W tabeli nr 10.5.4 przedstawiono liczbę zasięgów w gminie w zależności od rodzaju medium.

Tabela 10.5.4: Liczba zasięgów z podziałem na medium.

Medium	Liczba zasięgów	Udział %
światłowodowe	2 666	73,89%
kablowe współosiowe miedziane	0	0,00%
kablowe parowe miedziane	212	5,88%
radiowe (FWA)	730	20,23%
SUMA	3 608	100%

Plany inwestycyjne (komercyjne)

W gminie zgłoszone zostały plany inwestycyjne obejmujące 365 punktów adresowych. Zgłoszone plany inwestycyjne przewidują objęcie w kolejnych 3 latach zasięgiem stacjonarnego dostępu do usług szerokopasmowych:

- 52 punkty adresowe znajdujące się już w zasięgu rzeczywistym;
- 27 punktów adresowych znajdujących się już w zasięgu wyłącznie hurtowym;
- 67 punktów adresowych znajdujących się już w zasięgu teoretycznym;
- 211 punktów adresowych znajdujących się w planie inwestycyjnym ze środków publicznych;
- 26 punktów adresowych znajdujących się w innym planie inwestycyjnym ze środków prywatnych;
- 193 punkty adresowe będące białymi plamami (bez zasięgu).

Plany inwestycyjne realizowane ze środków publicznych

W gminie zgłoszone zostały plany inwestycyjne obejmujące 150 punktów adresowych. Realizowany jest 1 projekt z KPO i 0 projektów z FERC. Dane pochodzą z systemu SIMBA i odnoszą się do umów o dofinansowanie zawartych do dnia 30 września 2025.

W tabeli nr 10.5.5 przedstawiono liczbę punktów adresowych na terenie gminy, objętych planami inwestycyjnymi do zrealizowania ze środków publicznych.

Tabela 10.5.5: Liczba punktów adresowych ze zgłoszonymi planami inwestycyjnymi realizowanymi ze środków publicznych.

Numer projektu	Beneficjent	Liczba PA
KPOD.05.02-IW. 06-0194/25	MACROSAT SPÓŁKA Z OGRANICZONĄ ODPOWIEDZIALNOŚCIĄ	150
SUMA		150

Mapa planów inwestycyjnych

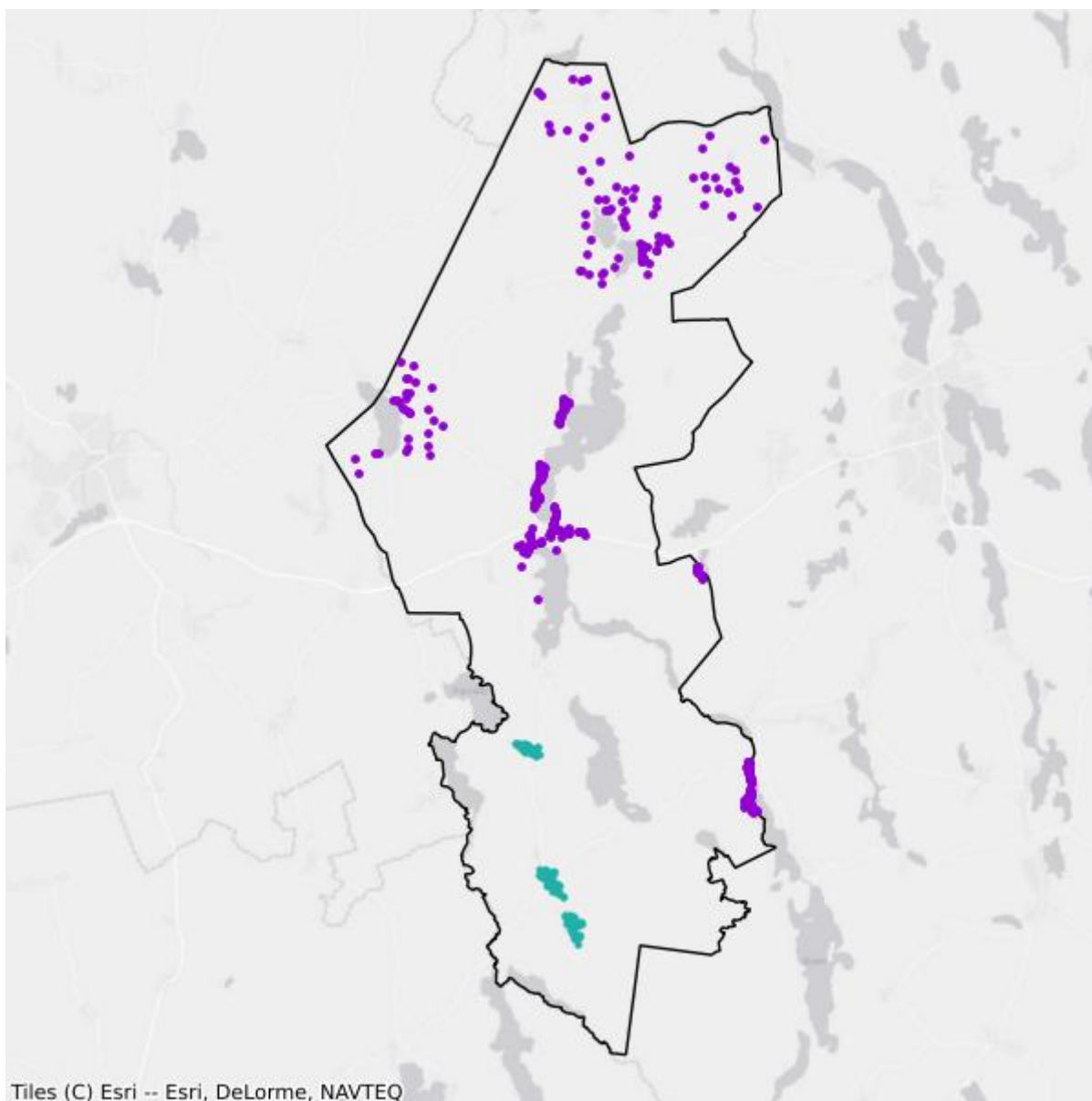

- Plany inwestycyjne realizowane ze środków prywatnych
- Plany inwestycyjne realizowane ze środków publicznych

Mapa białych plam

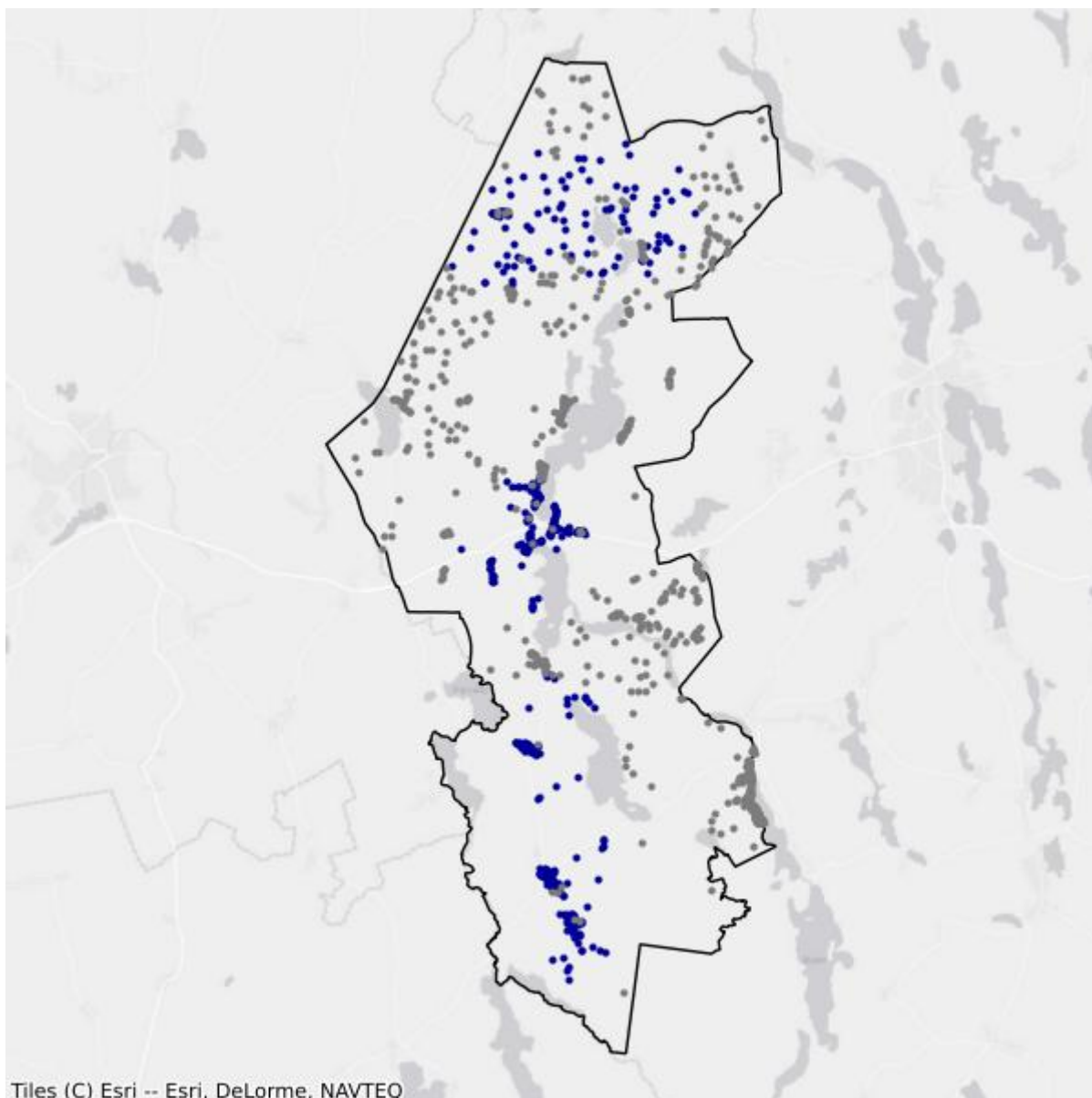

- Białe plamy
- W zasięgu poniżej 100 Mb/s

11. Powiat nidzicki

TERC: 2811

Statystyki ogólne

W powiecie są 8 032 punkty adresowe. Na koniec września 2025 roku w zasięgu stacjonarnego dostępu do usług szerokopasmowych było 5 935 punktów adresowych. Na wskazanym obszarze było 3 431 białych plam NGA, w tym 2 097 pozostało bez żadnego zasięgu. Od 1 stycznia 2023 do 30 września 2025 roku obywatele zgłosili 335 zapotrzebowań na internet i 6 weryfikacji danych w systemie internet.gov.pl.

Na terenie powiatu działa 20 przedsiębiorców telekomunikacyjnych świadczących usługi stacjonarnego dostępu do usług szerokopasmowych, w tym:

- 13 świadczących wyłącznie usługi detaliczne;
- 3 świadczących wyłącznie usługi hurtowe;
- 4 świadczących usługi hurtowo-detaliczne.

W tabeli nr 11.1 przedstawiono liczbę zasięgów i punktów adresowych w zasięgu na terenie powiatu.

Tabela 11.1: Liczba zasięgów i punktów adresowych w zasięgu na terenie powiatu.			
Gmina	Liczba zasięgów zgłoszonych przez podmioty zobowiązane do raportowania	Liczba punktów adresowych objętych zasięgiem	Liczba punktów adresowych ogółem
Janowiec Kościelny	2 862	873	983
Janowo	2 938	670	1 037
Kozłowo	3 959	932	1 350
Nidzica	28 063	3 460	4 662
SUMA	37 822	5 935	8 032

W tabeli nr 11.2 przedstawiono liczbowy i procentowy podział na punkty adresowe w zależności od rodzaju zasięgu na terenie powiatu.

Tabela 11.2: Podział na rodzaje usług i zasięgów.		
	Liczba adresów	Udział %
Rzeczywisty	5 056	62,95%
Hurtowy (wyłącznie)	871	10,84%
Teoretyczny (wyłącznie)	8	0,10%

	Liczba adresów	Udział %
Brak zasięgu	2 097	26,11%
SUMA	8 032	100%

Zasięgi sieci

W tabeli nr 11.3 przedstawiono liczbowo i procentowo liczbę zasięgów oraz liczbę punktów adresowych na terenie powiatu w zależności od przepustowości.

Tabela 11.3: Liczba zasięgów i adresów w podziale na przepustowość.					
Przepustowość [Mb/s]	Liczba zasięgów	Udział %	Liczba punktów adresowych	Udział %	
2	0	0,00%	0	0,00%	
10	0	0,00%	0	0,00%	
20	0	0,00%	0	0,00%	
30	3 124	8,26%	114	1,92%	
40	652	1,72%	48	0,81%	
50	3 731	9,86%	1 031	17,37%	
60	471	1,25%	97	1,63%	
70	166	0,44%	28	0,47%	
80	39	0,10%	16	0,27%	
90	0	0,00%	0	0,00%	
100	230	0,61%	33	0,56%	
200	0	0,00%	0	0,00%	
300	1	0,00%	0	0,00%	
400	0	0,00%	0	0,00%	
500	0	0,00%	0	0,00%	
600	4 411	11,66%	33	0,56%	
700	0	0,00%	0	0,00%	
800	0	0,00%	0	0,00%	
900	4 776	12,63%	1	0,02%	
1000	19 906	52,63%	4 377	73,75%	
2000	313	0,83%	156	2,63%	
3000	0	0,00%	0	0,00%	
4000	0	0,00%	0	0,00%	
5000	0	0,00%	0	0,00%	
6000	2	0,01%	1	0,02%	
7000	0	0,00%	0	0,00%	
8000	0	0,00%	0	0,00%	
9000	0	0,00%	0	0,00%	

Przepustowość [Mb/s]	Liczba zasięgów	Udział %	Liczba punktów adresowych	Udział %
10000	0	0,00%	0	0,00%
SUMA	37 822	100%	5 935	100%

W tabeli nr 11.4 przedstawiono liczbę zasięgów w powiecie w zależności od rodzaju medium.

Tabela 11.4: Liczba zasięgów z podziałem na medium.		
Medium	Liczba zasięgów	Udział %
światłowodowe	28 821	76,20%
kablowe współosiowe miedziane	655	1,73%
kablowe parowe miedziane	2 924	7,73%
radiowe (FWA)	5 422	14,34%
SUMA	37 822	100%

Plany inwestycyjne (komercyjne)

W powiecie zgłoszone zostały plany inwestycyjne obejmujące 510 punktów adresowych, w tym 507 unikalnych punktów adresowych.

W tabeli nr 11.5 przedstawiono liczbę punktów adresowych na terenie powiatu, objętych planami inwestycyjnymi do zrealizowania ze środków własnych inwestorów.

Tabela 11.5: Liczba punktów adresowych ze zgłoszonymi planami inwestycyjnymi finansowanymi ze środków własnych inwestora.	
Powiat	Liczba punktów adresowych objętych planami inwestycyjnymi
Janowiec Kościelny	7
Janowo	32
Kozłowo	31
Nidzica	440
SUMA	510

Plany inwestycyjne realizowane ze środków publicznych

W powiecie zgłoszone zostały plany inwestycyjne obejmujące 4 016 punktów adresowych. Realizowany jest 1 projekt z KPO i 0 projektów z FERC. Dane pochodzą z systemu SIMBA i odnoszą się do umów o dofinansowanie zawartych do dnia 30 września 2025.

W tabeli nr 11.6 przedstawiono liczbę punktów adresowych na terenie powiatu, objętych planami inwestycyjnymi do zrealizowania ze środków publicznych.

Tabela 11.6: Liczba punktów adresowych ze zgłoszonymi planami inwestycyjnymi realizowanymi ze środków publicznych.	
Gmina	Liczba punktów adresowych objętych planami inwestycyjnymi
Janowiec Kościelny	877

Gmina	Liczba punktów adresowych objętych planami inwestycyjnymi
Janowo	716
Kozłowo	815
Nidzica	1 608
SUMA	4 016

11.1. Gmina Janowiec Kościelny

TERC: 2811012

Statystyki ogólne

W gminie są 983 punkty adresowe. Na koniec września 2025 roku w zasięgu stacjonarnego dostępu do usług szerokopasmowych były 873 punkty adresowe. Na wskazanym obszarze było 138 białych plam NGA, w tym 110 pozostało bez żadnego zasięgu. Od 1 stycznia 2023 do 30 września 2025 roku obywatele zgłosili 29 zapotrzebowań na internet i 0 weryfikacji danych w systemie internet.gov.pl.

W tabeli nr 11.1.1 przedstawiono przedsiębiorców telekomunikacyjnych działających na terenie gminy i świadczących usługi stacjonarnego dostępu do usług szerokopasmowych.

Tabela 11.1.1: Podmiot w zależności od rodzaju usług.			
Podmiot	Detal	Hurt	Hurt-Detal
EXATEL S.A.	X		
HARDSOFT s.c. Krzysztof Szechiński Adam Szałanda			X
NAUKOWA I AKADEMICKA SIEĆ KOMPUTEROWA - PAŃSTWOWY INSTYTUT BADAWCZY	X		
NETIA SPÓŁKA AKCYJNA			X
ORANGE POLSKA S.A.		X	X
P4 SPÓŁKA Z OGRANICZONĄ ODPOWIEDZIALNOŚCIĄ	X		
POLKOMTEL Sp. z o.o.	X		
RFC INTERNET SPÓŁKA Z OGRANICZONĄ ODPOWIEDZIALNOŚCIĄ	X		
T-MOBILE POLSKA S.A.	X		

W tabeli nr 11.1.2 przedstawiono liczbowy i procentowy podział na punkty adresowe w zależności od rodzaju zasięgu na terenie gminy.

Tabela 11.1.2: Podział na rodzaje usług i zasięgów.		
	Liczba adresów	Udział %
Rzeczywisty	851	86,57%
Hurtowy (wyłącznie)	22	2,24%
Teoretyczny (wyłącznie)	0	0,00%
Brak zasięgu	110	11,19%
SUMA	983	100%

Zasięgi sieci

W tabeli nr 11.1.3 przedstawiono liczbowo i procentowo liczbę zasięgów oraz liczbę punktów adresowych na terenie gminy w zależności od przepustowości.

Tabela 11.1.3: Liczba zasięgów i adresów w podziale na przepustowość.				
Przepustowość [Mb/s]	Liczba zasięgów	Udział %	Liczba punktów adresowych	Udział %
2	0	0,00%	0	0,00%
10	0	0,00%	0	0,00%
20	0	0,00%	0	0,00%
30	127	4,44%	0	0,00%
40	96	3,35%	3	0,34%
50	81	2,83%	25	2,86%
60	105	3,67%	0	0,00%
70	38	1,33%	0	0,00%
80	6	0,21%	0	0,00%
90	0	0,00%	0	0,00%
100	2	0,07%	2	0,23%
200	0	0,00%	0	0,00%
300	0	0,00%	0	0,00%
400	0	0,00%	0	0,00%
500	0	0,00%	0	0,00%
600	0	0,00%	0	0,00%
700	0	0,00%	0	0,00%
800	0	0,00%	0	0,00%
900	40	1,40%	0	0,00%
1000	2 367	82,70%	843	96,56%
2000	0	0,00%	0	0,00%
3000	0	0,00%	0	0,00%
4000	0	0,00%	0	0,00%
5000	0	0,00%	0	0,00%
6000	0	0,00%	0	0,00%
7000	0	0,00%	0	0,00%
8000	0	0,00%	0	0,00%
9000	0	0,00%	0	0,00%
10000	0	0,00%	0	0,00%
SUMA	2 862	100%	873	100%

W tabeli nr 11.1.4 przedstawiono liczbę zasięgów w gminie w zależności od rodzaju medium.

Tabela 11.1.4: Liczba zasięgów z podziałem na medium.

Medium	Liczba zasięgów	Udział %
światłowodowe	2 409	84,17%
kablowe współosiowe miedziane	0	0,00%
kablowe parowe miedziane	429	14,99%
radiowe (FWA)	24	0,84%
SUMA	2 862	100%

Plany inwestycyjne (komercyjne)

W gminie zgłoszone zostały plany inwestycyjne obejmujące 7 punktów adresowych. Zgłoszone plany inwestycyjne przewidują objęcie w kolejnych 3 latach zasięgiem stacjonarnego dostępu do usług szerokopasmowych:

- 7 punktów adresowych znajdujących się już w zasięgu rzeczywistym;
- 0 punktów adresowych znajdujących się już w zasięgu wyłącznie hurtowym;
- 0 punktów adresowych znajdujących się już w zasięgu teoretycznym;
- 7 punktów adresowych znajdujących się w planie inwestycyjnym ze środków publicznych;
- 0 punktów adresowych znajdujących się w innym planie inwestycyjnym ze środków prywatnych;
- 0 punktów adresowych będących białymi plamami (bez zasięgu).

Plany inwestycyjne realizowane ze środków publicznych

W gminie zgłoszone zostały plany inwestycyjne obejmujące 877 punktów adresowych. Realizowany jest 1 projekt z KPO i 0 projektów z FERC. Dane pochodzą z systemu SIMBA i odnoszą się do umów o dofinansowanie zawartych do dnia 30 września 2025.

W tabeli nr 11.1.5 przedstawiono liczbę punktów adresowych na terenie gminy, objętych planami inwestycyjnymi do zrealizowania ze środków publicznych.

Tabela 11.1.5: Liczba punktów adresowych ze zgłoszonymi planami inwestycyjnymi realizowanymi ze środków publicznych.

Numer projektu	Beneficjent	Liczba PA
KPOD.05.02-IW.06-0073/23	ORANGE POLSKA SPÓŁKA AKCYJNA	877
SUMA		877

Mapa planów inwestycyjnych

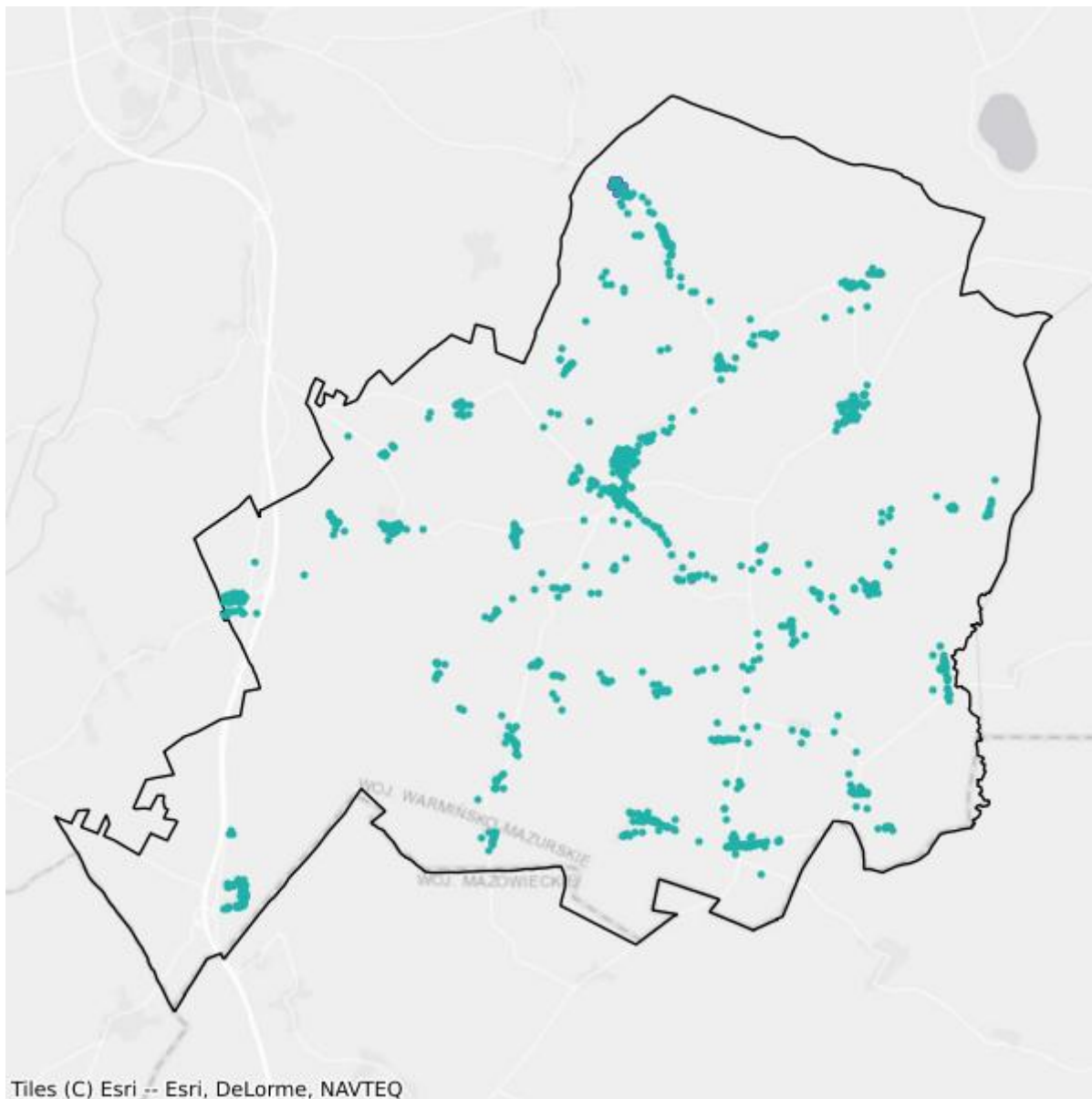

- Plany inwestycyjne realizowane ze środków prywatnych
- Plany inwestycyjne realizowane ze środków publicznych

Mapa białych plam

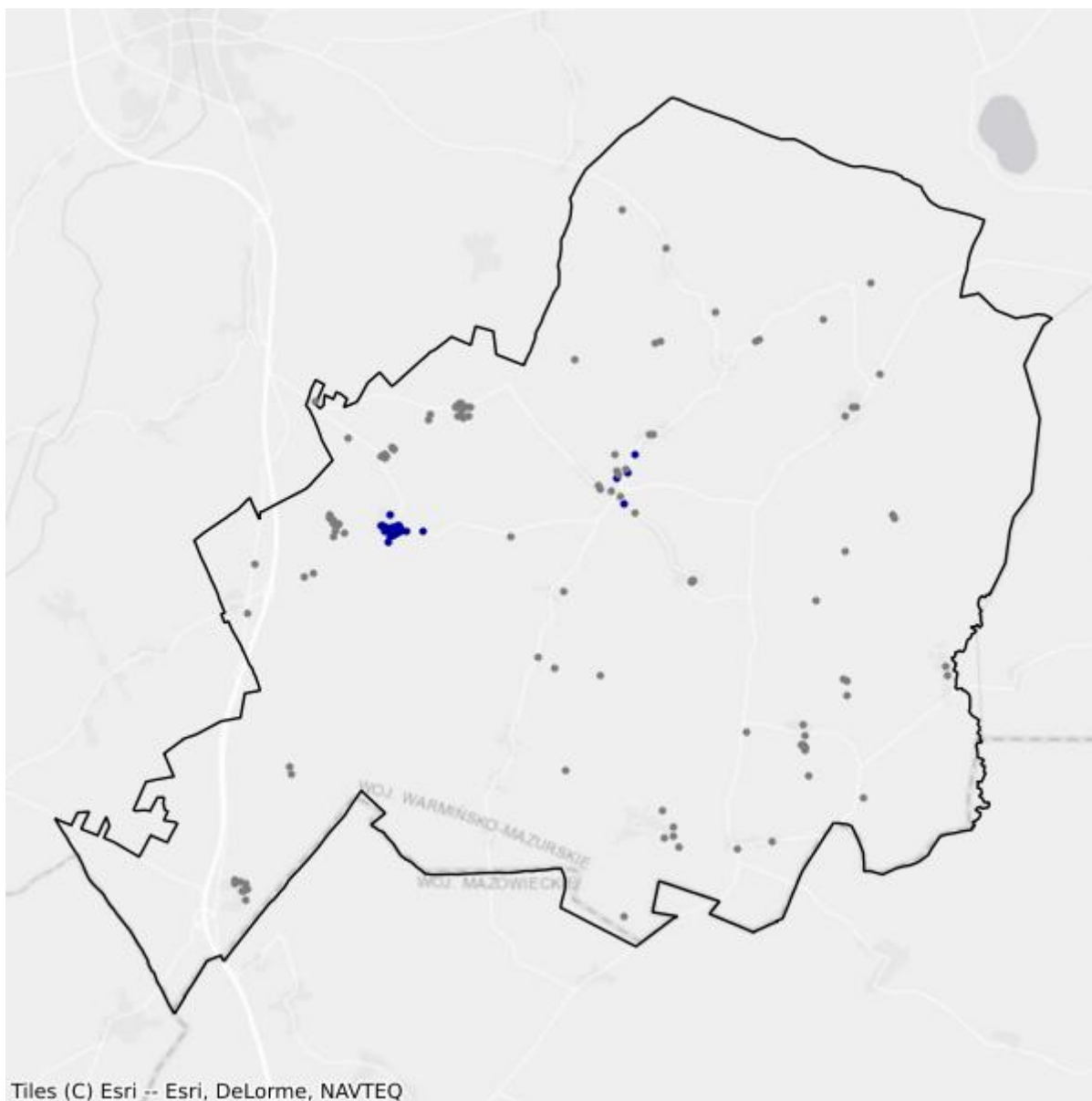

- Białe plamy
- W zasięgu poniżej 100 Mb/s

11.2. Gmina Janowo

TERC: 2811022

Statystyki ogólne

W gminie jest 1 037 punktów adresowych. Na koniec września 2025 roku w zasięgu stacjonarnego dostępu do usług szerokopasmowych było 670 punktów adresowych. Na wskazanym obszarze były 803 białe plamy NGA, w tym 367 pozostało bez żadnego zasięgu. Od 1 stycznia 2023 do 30 września 2025 roku obywatele zgłosili 131 zapotrzebowań na internet i 0 weryfikacji danych w systemie internet.gov.pl.

W tabeli nr 11.2.1 przedstawiono przedsiębiorców telekomunikacyjnych działających na terenie gminy i świadczących usługi stacjonarnego dostępu do usług szerokopasmowych.

Tabela 11.2.1: Podmiot w zależności od rodzaju usług.			
Podmiot	Detal	Hurt	Hurt-Detal
"INM" SPÓŁKA Z OGRANICZONĄ ODPOWIEDZIALNOŚCIĄ	X		
AVIS Mariusz Ziółkowski	X		
EXATEL S.A.	X		
NAUKOWA I AKADEMICKA SIEĆ KOMPUTEROWA - PAŃSTWOWY INSTYTUT BADAWCZY	X		
NETIA SPÓŁKA AKCYJNA			X
NEXERA Sp. z o.o.		X	
ORANGE POLSKA S.A.	X	X	X
P4 SPÓŁKA Z OGRANICZONĄ ODPOWIEDZIALNOŚCIĄ	X		
POLKOMTEL Sp. z o.o.	X		
RFC INTERNET SPÓŁKA Z OGRANICZONĄ ODPOWIEDZIALNOŚCIĄ	X		
T-MOBILE POLSKA S.A.	X		
VECTRA S.A.	X		

W tabeli nr 11.2.2 przedstawiono liczbowy i procentowy podział na punkty adresowe w zależności od rodzaju zasięgu na terenie gminy.

Tabela 11.2.2: Podział na rodzaje usług i zasięgów.		
	Liczba adresów	Udział %
Rzeczywisty	601	57,96%
Hurtowy (wyłącznie)	68	6,56%

	Liczba adresów	Udział %
Teoretyczny (wyłącznie)	1	0,10%
Brak zasięgu	367	35,39%
SUMA	1 037	100%

Zasięgi sieci

W tabeli nr 11.2.3 przedstawiono liczbowo i procentowo liczbę zasięgów oraz liczbę punktów adresowych na terenie gminy w zależności od przepustowości.

Tabela 11.2.3: Liczba zasięgów i adresów w podziale na przepustowość.				
Przepustowość [Mb/s]	Liczba zasięgów	Udział %	Liczba punktów adresowych	Udział %
2	0	0,00%	0	0,00%
10	0	0,00%	0	0,00%
20	0	0,00%	0	0,00%
30	288	9,80%	48	7,16%
40	278	9,46%	14	2,09%
50	539	18,35%	261	38,96%
60	227	7,73%	81	12,09%
70	78	2,65%	26	3,88%
80	6	0,20%	6	0,90%
90	0	0,00%	0	0,00%
100	3	0,10%	3	0,45%
200	0	0,00%	0	0,00%
300	0	0,00%	0	0,00%
400	0	0,00%	0	0,00%
500	0	0,00%	0	0,00%
600	220	7,49%	4	0,60%
700	0	0,00%	0	0,00%
800	0	0,00%	0	0,00%
900	250	8,51%	0	0,00%
1000	1 049	35,70%	227	33,88%
2000	0	0,00%	0	0,00%
3000	0	0,00%	0	0,00%
4000	0	0,00%	0	0,00%
5000	0	0,00%	0	0,00%
6000	0	0,00%	0	0,00%
7000	0	0,00%	0	0,00%
8000	0	0,00%	0	0,00%
9000	0	0,00%	0	0,00%

Przepustowość [Mb/s]	Liczba zasięgów	Udział %	Liczba punktów adresowych	Udział %
10000	0	0,00%	0	0,00%
SUMA	2 938	100%	670	100%

W tabeli nr 11.2.4 przedstawiono liczbę zasięgów w gminie w zależności od rodzaju medium.

Tabela 11.2.4: Liczba zasięgów z podziałem na medium.		
Medium	Liczba zasięgów	Udział %
światłowodowe	1 522	51,80%
kablowe współosiowe miedziane	0	0,00%
kablowe parowe miedziane	1 076	36,62%
radiowe (FWA)	340	11,57%
SUMA	2 938	100%

Plany inwestycyjne (komercyjne)

W gminie zgłoszone zostały plany inwestycyjne obejmujące 32 punkty adresowe. Zgłoszone plany inwestycyjne przewidują objęcie w kolejnych 3 latach zasięgiem stacjonarnego dostępu do usług szerokopasmowych:

- 3 punkty adresowe znajdujące się już w zasięgu rzeczywistym;
- 1 punkt adresowy znajdujący się już w zasięgu wyłącznie hurtowym;
- 0 punktów adresowych znajdujących się już w zasięgu teoretycznym;
- 14 punktów adresowych znajdujących się w planie inwestycyjnym ze środków publicznych;
- 0 punktów adresowych znajdujących się w innym planie inwestycyjnym ze środków prywatnych;
- 28 punktów adresowych będących białymi plamami (bez zasięgu).

Plany inwestycyjne realizowane ze środków publicznych

W gminie zgłoszone zostały plany inwestycyjne obejmujące 716 punktów adresowych. Realizowany jest 1 projekt z KPO i 0 projektów z FER. Dane pochodzą z systemu SIMBA i odnoszą się do umów o dofinansowanie zawartych do dnia 30 września 2025.

W tabeli nr 11.2.5 przedstawiono liczbę punktów adresowych na terenie gminy, objętych planami inwestycyjnymi do zrealizowania ze środków publicznych.

Tabela 11.2.5: Liczba punktów adresowych ze zgłoszonymi planami inwestycyjnymi realizowanymi ze środków publicznych.		
Numer projektu	Beneficjent	Liczba PA
KPOD.05.02-IW.06-0073/23	ORANGE POLSKA SPÓŁKA AKCYJNA	716
SUMA		716

Mapa planów inwestycyjnych

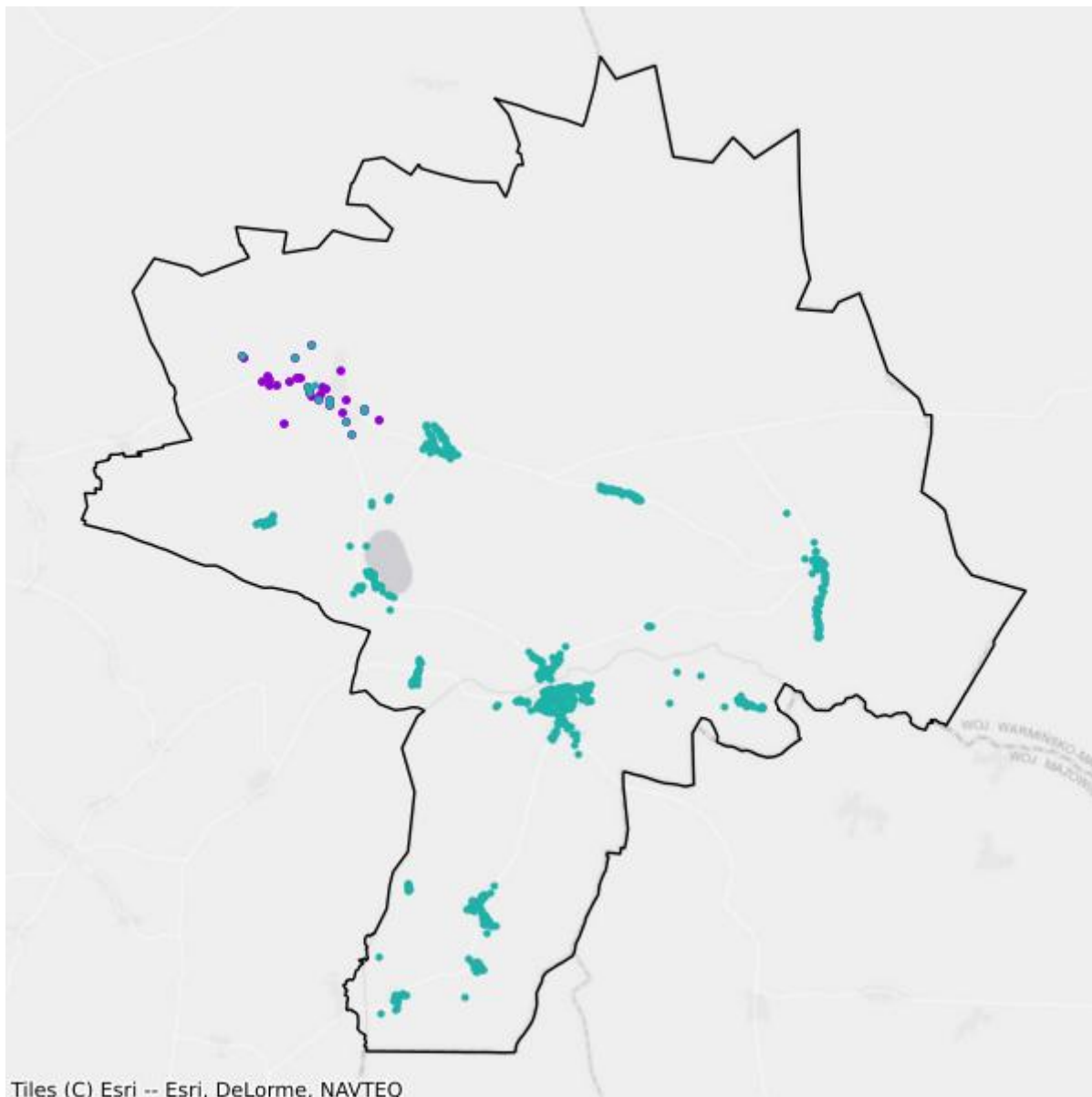

- Plany inwestycyjne realizowane ze środków prywatnych
- Plany inwestycyjne realizowane ze środków publicznych

Mapa białych plam

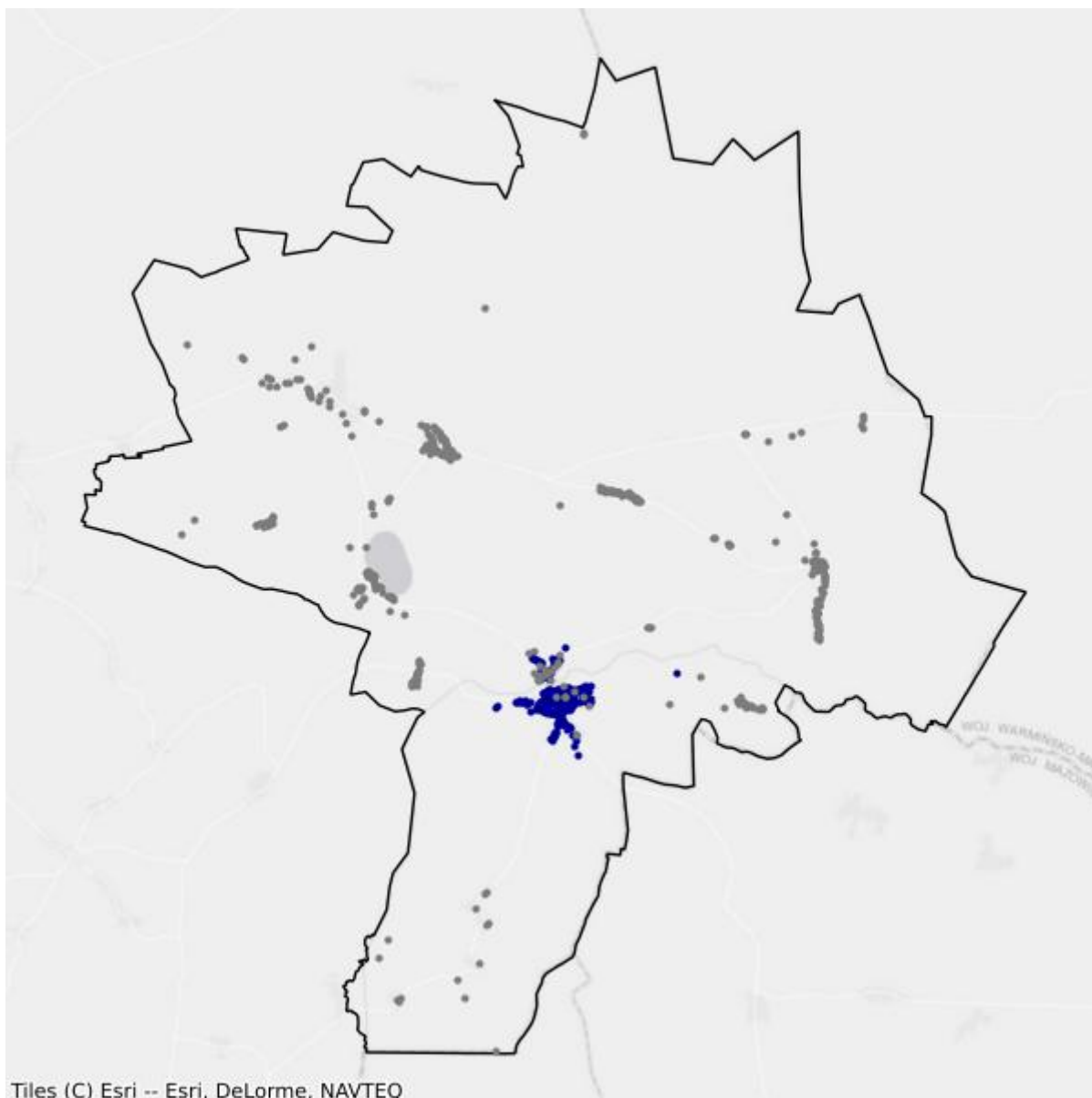

- Białe plamy
- W zasięgu poniżej 100 Mb/s

11.3. Gmina Kozłowo

TERC: 2811032

Statystyki ogólne

W gminie jest 1 350 punktów adresowych. Na koniec września 2025 roku w zasięgu stacjonarnego dostępu do usług szerokopasmowych były 932 punkty adresowe. Na wskazanym obszarze były 583 białe plamy NGA, w tym 418 pozostało bez żadnego zasięgu. Od 1 stycznia 2023 do 30 września 2025 roku obywatele zgłosili 57 zapotrzebowań na internet i 4 weryfikacje danych w systemie internet.gov.pl.

W tabeli nr 11.3.1 przedstawiono przedsiębiorców telekomunikacyjnych działających na terenie gminy i świadczących usługi stacjonarnego dostępu do usług szerokopasmowych.

Tabela 11.3.1: Podmiot w zależności od rodzaju usług.			
Podmiot	Detal	Hurt	Hurt-Detal
"INM" SPÓŁKA Z OGRANICZONĄ ODPOWIEDZIALNOŚCIĄ	X		
ABP "COMPUTER" Piotr Rosław Adrowski	X		
AVIS Mariusz Ziółkowski	X		
EXATEL S.A.	X		
HARDSOFT s.c. Krzysztof Szechiński Adam Szałanda			X
INEA SPÓŁKA Z OGRANICZONĄ ODPOWIEDZIALNOŚCIĄ	X		
NAUKOWA I AKADEMICKA SIEĆ KOMPUTEROWA - PAŃSTWOWY INSTYTUT BADAWCZY	X		
NETIA SPÓŁKA AKCYJNA			X
NEXERA Sp. z o.o.		X	
ORANGE POLSKA S.A.	X	X	X
P4 SPÓŁKA Z OGRANICZONĄ ODPOWIEDZIALNOŚCIĄ	X		
POLKOMTEL Sp. z o.o.	X		
RFC INTERNET SPÓŁKA Z OGRANICZONĄ ODPOWIEDZIALNOŚCIĄ	X		
T-MOBILE POLSKA S.A.	X		
VECTRA S.A.	X		
ŚWIATŁOWÓD INWESTYCJE SPÓŁKA Z OGRANICZONĄ ODPOWIEDZIALNOŚCIĄ		X	

W tabeli nr 11.3.2 przedstawiono liczbowy i procentowy podział na punkty adresowe w zależności od rodzaju zasięgu na terenie gminy.

Tabela 11.3.2: Podział na rodzaje usług i zasięgów.

	Liczba adresów	Udział %
Rzeczywisty	858	63,56%
Hurtowy (wyłącznie)	73	5,41%
Teoretyczny (wyłącznie)	1	0,07%
Brak zasięgu	418	30,96%
SUMA	1 350	100%

Zasięgi sieci

W tabeli nr 11.3.3 przedstawiono liczbowo i procentowo liczbę zasięgów oraz liczbę punktów adresowych na terenie gminy w zależności od przepustowości.

Tabela 11.3.3: Liczba zasięgów i adresów w podziale na przepustowość.

Przepustowość [Mb/s]	Liczba zasięgów	Udział %	Liczba punktów adresowych	Udział %
2	0	0,00%	0	0,00%
10	0	0,00%	0	0,00%
20	0	0,00%	0	0,00%
30	175	4,42%	51	5,47%
40	82	2,07%	27	2,90%
50	257	6,49%	72	7,73%
60	27	0,68%	7	0,75%
70	15	0,38%	0	0,00%
80	19	0,48%	8	0,86%
90	0	0,00%	0	0,00%
100	6	0,15%	5	0,54%
200	0	0,00%	0	0,00%
300	0	0,00%	0	0,00%
400	0	0,00%	0	0,00%
500	0	0,00%	0	0,00%
600	167	4,22%	0	0,00%
700	0	0,00%	0	0,00%
800	0	0,00%	0	0,00%
900	304	7,68%	0	0,00%
1000	2 599	65,65%	608	65,24%
2000	308	7,78%	154	16,52%
3000	0	0,00%	0	0,00%
4000	0	0,00%	0	0,00%
5000	0	0,00%	0	0,00%
6000	0	0,00%	0	0,00%

Przepustowość [Mb/s]	Liczba zasięgów	Udział %	Liczba punktów adresowych	Udział %
7000	0	0,00%	0	0,00%
8000	0	0,00%	0	0,00%
9000	0	0,00%	0	0,00%
10000	0	0,00%	0	0,00%
SUMA	3 959	100%	932	100%

W tabeli nr 11.3.4 przedstawiono liczbę zasięgów w gminie w zależności od rodzaju medium.

Tabela 11.3.4: Liczba zasięgów z podziałem na medium.		
Medium	Liczba zasięgów	Udział %
światłowodowe	3 392	85,68%
kablowe współosiowe miedziane	0	0,00%
kablowe parowe miedziane	326	8,23%
radiowe (FWA)	241	6,09%
SUMA	3 959	100%

Plany inwestycyjne (komercyjne)

W gminie zgłoszone zostały plany inwestycyjne obejmujące 31 punktów adresowych. Zgłoszone plany inwestycyjne przewidują objęcie w kolejnych 3 latach zasięgiem stacjonarnego dostępu do usług szerokopasmowych:

- 21 punktów adresowych znajdujących się już w zasięgu rzeczywistym;
- 0 punktów adresowych znajdujących się już w zasięgu wyłącznie hurtowym;
- 0 punktów adresowych znajdujących się już w zasięgu teoretycznym;
- 20 punktów adresowych znajdujących się w planie inwestycyjnym ze środków publicznych;
- 0 punktów adresowych znajdujących się w innym planie inwestycyjnym ze środków prywatnych;
- 10 punktów adresowych będących białymi plamami (bez zasięgu).

Plany inwestycyjne realizowane ze środków publicznych

W gminie zgłoszone zostały plany inwestycyjne obejmujące 815 punktów adresowych. Realizowany jest 1 projekt z KPO i 0 projektów z FERC. Dane pochodzą z systemu SIMBA i odnoszą się do umów o dofinansowanie zawartych do dnia 30 września 2025.

W tabeli nr 11.3.5 przedstawiono liczbę punktów adresowych na terenie gminy, objętych planami inwestycyjnymi do zrealizowania ze środków publicznych.

Tabela 11.3.5: Liczba punktów adresowych ze zgłoszonymi planami inwestycyjnymi realizowanymi ze środków publicznych.

Numer projektu	Beneficjent	Liczba PA
KPOD.05.02-IW.06-0073/23	ORANGE POLSKA SPÓŁKA AKCYJNA	815
SUMA		815

Mapa planów inwestycyjnych

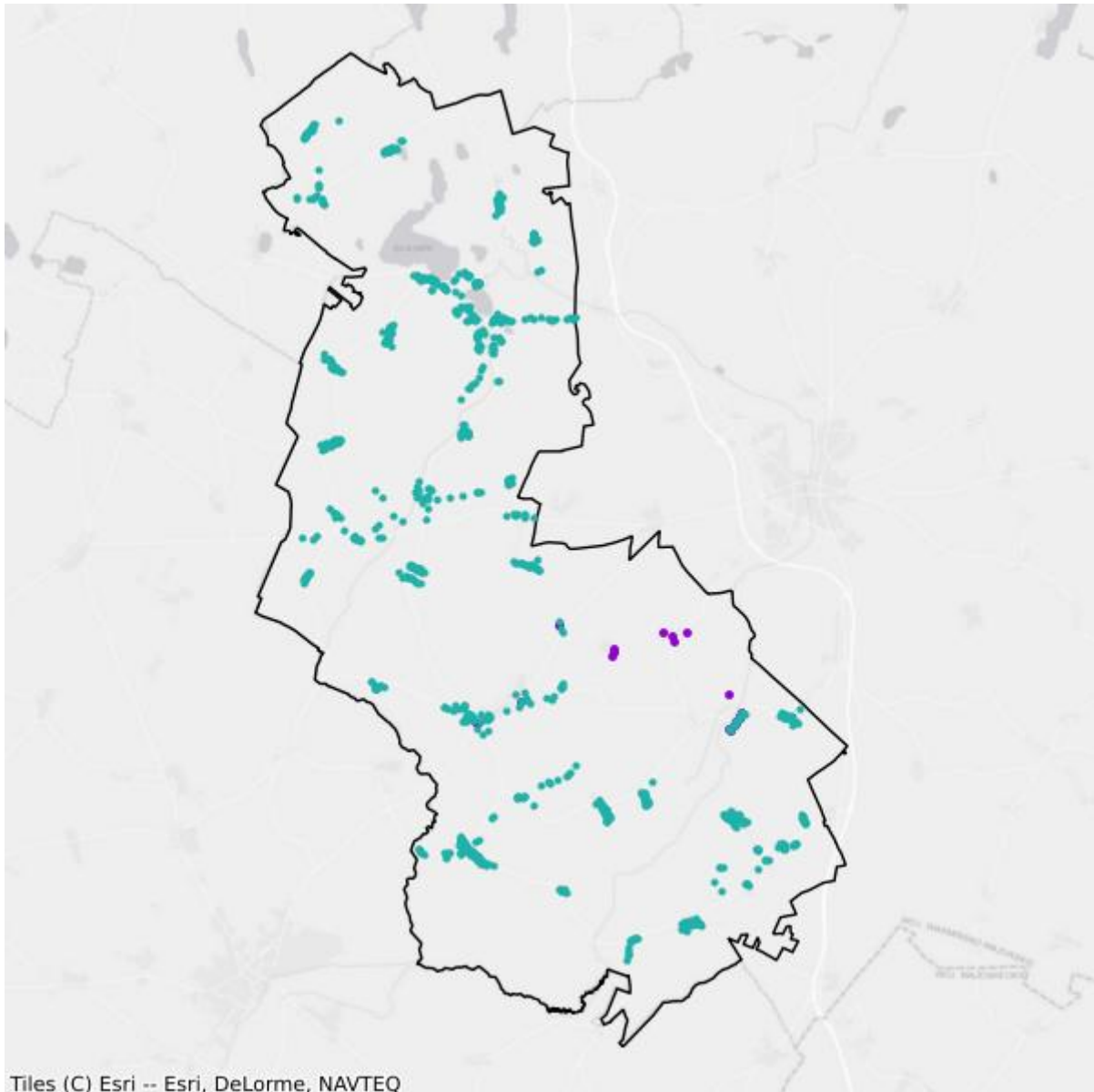

- Plany inwestycyjne realizowane ze środków prywatnych
- Plany inwestycyjne realizowane ze środków publicznych

Mapa białych plam

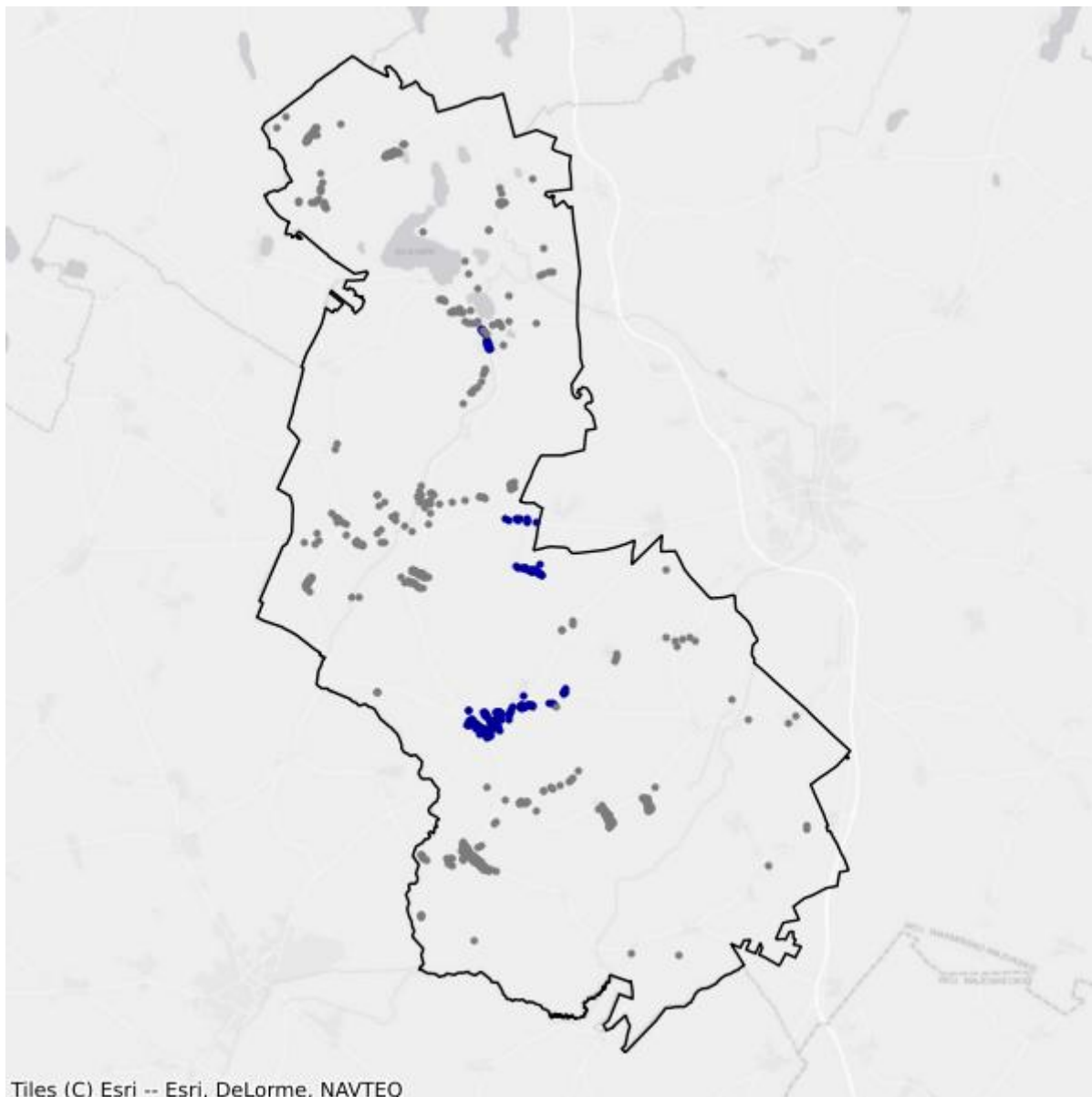

- Białe plamy
- W zasięgu poniżej 100 Mb/s

11.4. Gmina Nidzica

TERC: 2811043

Statystyki ogólne

W gminie są 4 662 punkty adresowe. Na koniec września 2025 roku w zasięgu stacjonarnego dostępu do usług szerokopasmowych było 3 460 punktów adresowych. Na wskazanym obszarze było 1 907 białych plam NGA, w tym 1 202 pozostały bez żadnego zasięgu. Od 1 stycznia 2023 do 30 września 2025 roku obywatele zgłosili 118 zapotrzebowań na internet i 2 weryfikacje danych w systemie internet.gov.pl.

W tabeli nr 11.4.1 przedstawiono przedsiębiorców telekomunikacyjnych działających na terenie gminy i świadczących usługi stacjonarnego dostępu do usług szerokopasmowych.

Tabela 11.4.1: Podmiot w zależności od rodzaju usług.			
Podmiot	Detal	Hurt	Hurt-Detal
"INM" SPÓŁKA Z OGRANICZONĄ ODPOWIEDZIALNOŚCIĄ	X		
"MATCOM" Marcin Sebastian Ziótek	X		
AVIS Mariusz Ziótkowski	X		
EXATEL S.A.	X		
HARDSOFT s.c. Krzysztof Szechiński Adam Szałanda	X		X
INEA SPÓŁKA Z OGRANICZONĄ ODPOWIEDZIALNOŚCIĄ	X		
LANDTECH Spółka z ograniczoną odpowiedzialnością	X		
MULTIMEDIA POLSKA SPÓŁKA Z OGRANICZONĄ ODPOWIEDZIALNOŚCIĄ		X	
NAUKOWA I AKADEMICKA SIEĆ KOMPUTEROWA - PAŃSTWOWY INSTYTUT BADAWCZY	X		
NETIA SPÓŁKA AKCYJNA			X
NEXERA Sp. z o.o.		X	
ORANGE POLSKA S.A.	X	X	X
P4 SPÓŁKA Z OGRANICZONĄ ODPOWIEDZIALNOŚCIĄ	X		
POLKOMTEL Sp. z o.o.	X		
RFC INTERNET SPÓŁKA Z OGRANICZONĄ ODPOWIEDZIALNOŚCIĄ	X		
T-MOBILE POLSKA S.A.	X		
TK TELEKOM Sp. z o.o.			X
VECTRA S.A.	X		
		X	

Podmiot	Detal	Hurt	Hurt-Detal
ŚWIATŁOWÓD INWESTYCJE SPÓŁKA Z OGRANICZONĄ ODPOWIEDZIALNOŚCIĄ			

W tabeli nr 11.4.2 przedstawiono liczbowy i procentowy podział na punkty adresowe w zależności od rodzaju zasięgu na terenie gminy.

Tabela 11.4.2: Podział na rodzaje usług i zasięgów.		
	Liczba adresów	Udział %
Rzeczywisty	2 746	58,90%
Hurtowy (wyłącznie)	708	15,19%
Teoretyczny (wyłącznie)	6	0,13%
Brak zasięgu	1 202	25,78%
SUMA	4 662	100%

Zasięgi sieci

W tabeli nr 11.4.3 przedstawiono liczbowo i procentowo liczbę zasięgów oraz liczbę punktów adresowych na terenie gminy w zależności od przepustowości.

Tabela 11.4.3: Liczba zasięgów i adresów w podziale na przepustowość.				
Przepustowość [Mb/s]	Liczba zasięgów	Udział %	Liczba punktów adresowych	Udział %
2	0	0,00%	0	0,00%
10	0	0,00%	0	0,00%
20	0	0,00%	0	0,00%
30	2 534	9,03%	15	0,43%
40	196	0,70%	4	0,12%
50	2 854	10,17%	673	19,45%
60	112	0,40%	9	0,26%
70	35	0,12%	2	0,06%
80	8	0,03%	2	0,06%
90	0	0,00%	0	0,00%
100	219	0,78%	23	0,66%
200	0	0,00%	0	0,00%
300	1	0,00%	0	0,00%
400	0	0,00%	0	0,00%
500	0	0,00%	0	0,00%
600	4 024	14,34%	29	0,84%
700	0	0,00%	0	0,00%
800	0	0,00%	0	0,00%

Przepustowość [Mb/s]	Liczba zasięgów	Udział %	Liczba punktów adresowych	Udział %
900	4 182	14,90%	1	0,03%
1000	13 891	49,50%	2 699	78,01%
2000	5	0,02%	2	0,06%
3000	0	0,00%	0	0,00%
4000	0	0,00%	0	0,00%
5000	0	0,00%	0	0,00%
6000	2	0,01%	1	0,03%
7000	0	0,00%	0	0,00%
8000	0	0,00%	0	0,00%
9000	0	0,00%	0	0,00%
10000	0	0,00%	0	0,00%
SUMA	28 063	100%	3 460	100%

W tabeli nr 11.4.4 przedstawiono liczbę zasięgów w gminie w zależności od rodzaju medium.

Tabela 11.4.4: Liczba zasięgów z podziałem na medium.

Medium	Liczba zasięgów	Udział %
światłowodowe	21 498	76,61%
kablowe współosiowe miedziane	655	2,33%
kablowe parowe miedziane	1 093	3,89%
radiowe (FWA)	4 817	17,16%
SUMA	28 063	100%

Plany inwestycyjne (komercyjne)

W gminie zgłoszone zostały plany inwestycyjne obejmujące 440 punktów adresowych. Zgłoszone plany inwestycyjne przewidują objęcie w kolejnych 3 latach zasięgiem stacjonarnego dostępu do usług szerokopasmowych:

- 141 punktów adresowych znajdujących się już w zasięgu rzeczywistym;
- 216 punktów adresowych znajdujących się już w zasięgu wyłącznie hurtowym;
- 1 punkt adresowy znajdujący się już w zasięgu teoretycznym;
- 188 punktów adresowych znajdujących się w planie inwestycyjnym ze środków publicznych;
- 3 punkty adresowe znajdujące się w innym planie inwestycyjnym ze środków prywatnych;
- 79 punktów adresowych będących białymi plamami (bez zasięgu).

Plany inwestycyjne realizowane ze środków publicznych

W gminie zgłoszone zostały plany inwestycyjne obejmujące 1 608 punktów adresowych. Realizowany jest 1 projekt z KPO i 0 projektów z FERC. Dane pochodzą z systemu SIMBA i odnoszą się do umów o dofinansowanie zawartych do dnia 30 września 2025.

W tabeli nr 11.4.5 przedstawiono liczbę punktów adresowych na terenie gminy, objętych planami inwestycyjnymi do zrealizowania ze środków publicznych.

Tabela 11.4.5: Liczba punktów adresowych ze zgłoszonymi planami inwestycyjnymi realizowanymi ze środków publicznych.		
Numer projektu	Beneficjent	Liczba PA
KPOD.05.02-IW.06-0073/23	ORANGE POLSKA SPÓŁKA AKCYJNA	1 608
SUMA		1 608

Mapa planów inwestycyjnych

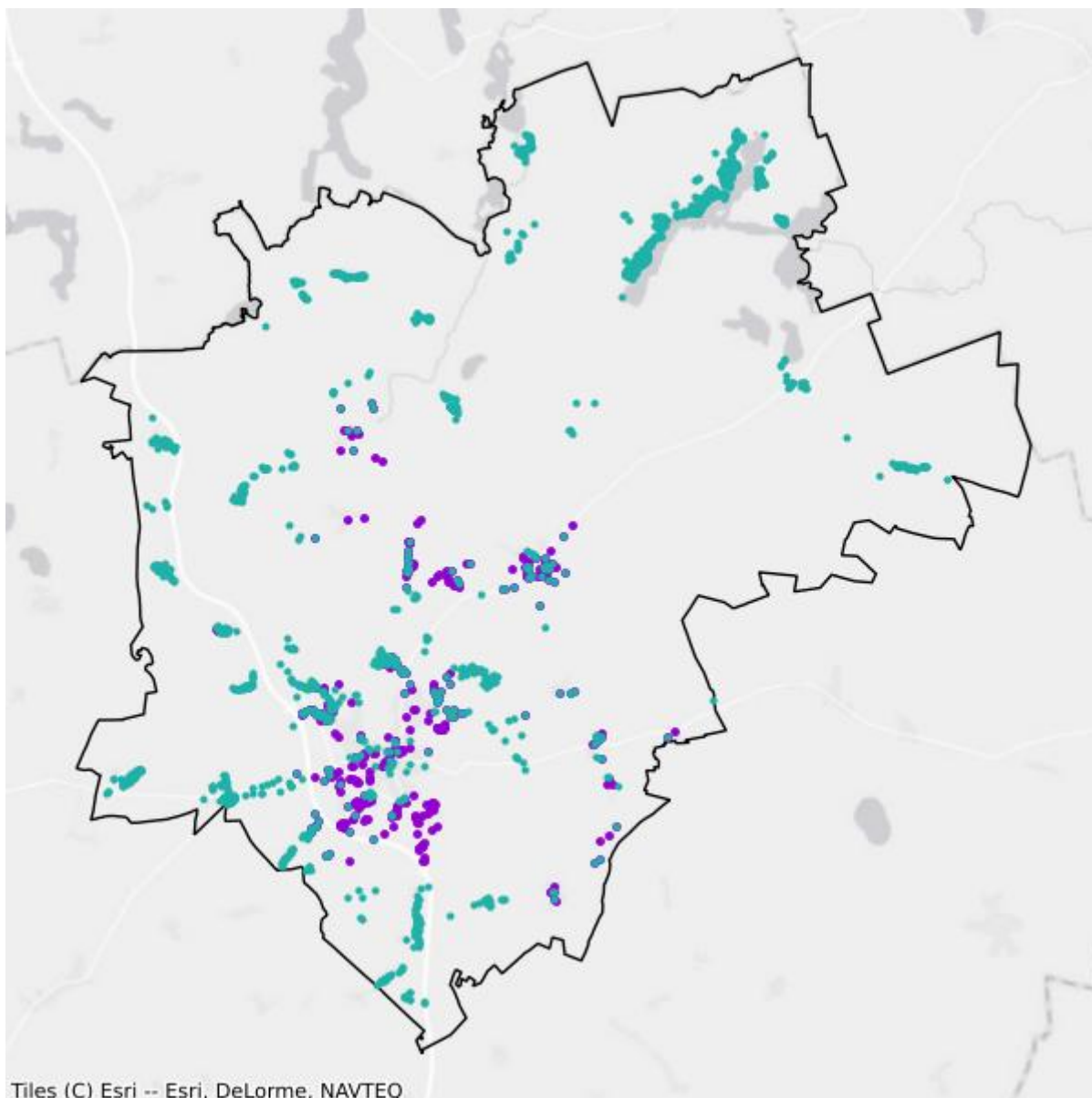

- Plany inwestycyjne realizowane ze środków prywatnych
- Plany inwestycyjne realizowane ze środków publicznych

Mapa białych plam

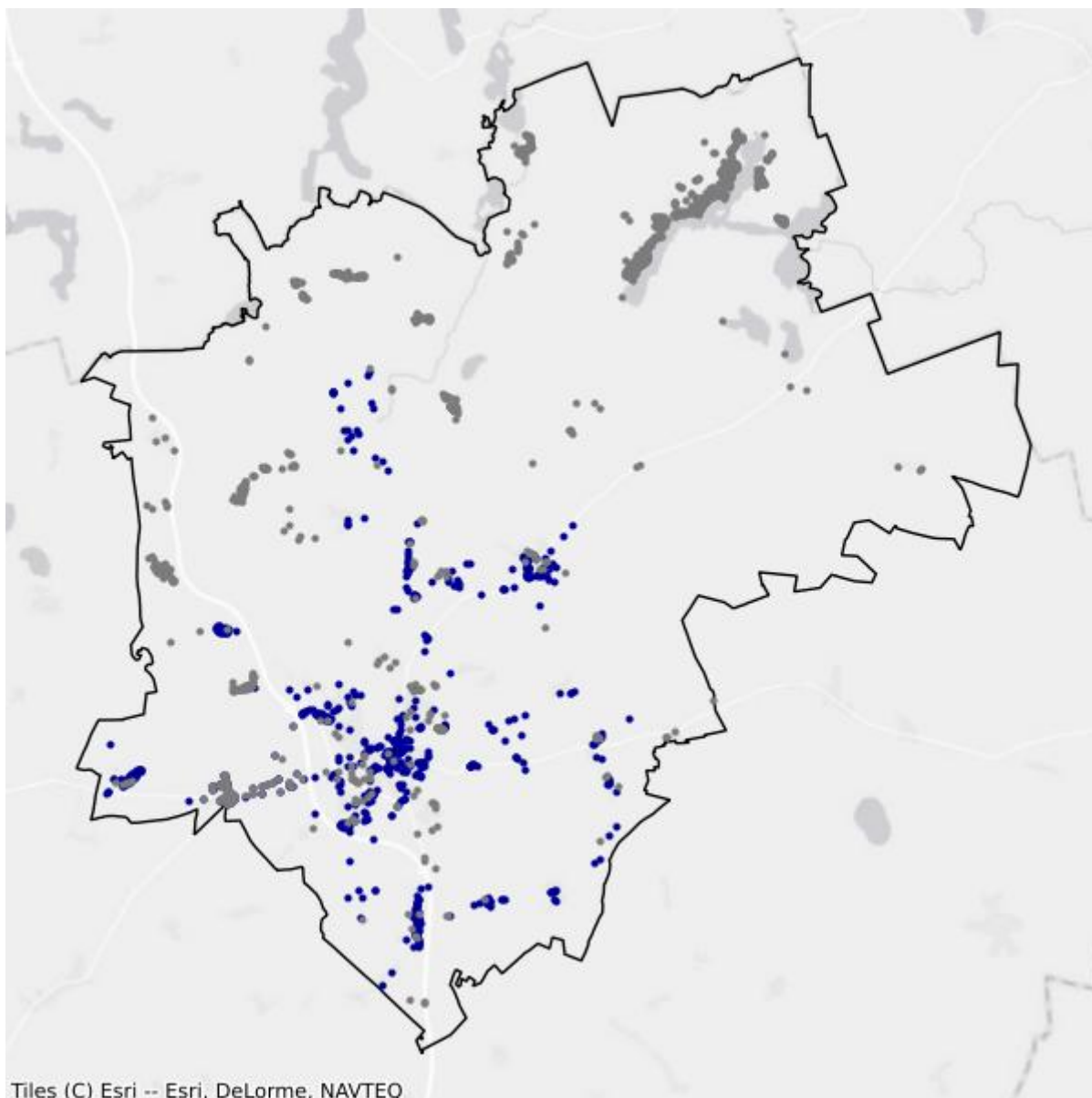

- Białe plamy
- W zasięgu poniżej 100 Mb/s

12. Powiat nowomiejski

TERC: 2812

Statystyki ogólne

W powiecie są 12 032 punkty adresowe. Na koniec września 2025 roku w zasięgu stacjonarnego dostępu do usług szerokopasmowych było 9 079 punktów adresowych. Na wskazanym obszarze było 5 607 białych plam NGA, w tym 2 953 pozostały bez żadnego zasięgu. Od 1 stycznia 2023 do 30 września 2025 roku obywatele zgłosili 231 zapotrzebowań na internet i 2 weryfikacje danych w systemie internet.gov.pl.

Na terenie powiatu działa 20 przedsiębiorców telekomunikacyjnych świadczących usługi stacjonarnego dostępu do usług szerokopasmowych, w tym:

- 14 świadczących wyłącznie usługi detaliczne;
- 3 świadczących wyłącznie usługi hurtowe;
- 3 świadczących usługi hurtowo-detaliczne.

W tabeli nr 12.1 przedstawiono liczbę zasięgów i punktów adresowych w zasięgu na terenie powiatu.

Tabela 12.1: Liczba zasięgów i punktów adresowych w zasięgu na terenie powiatu.			
Gmina	Liczba zasięgów zgłoszonych przez podmioty zobowiązane do raportowania	Liczba punktów adresowych objętych zasięgiem	Liczba punktów adresowych ogółem
Biskupiec	10 133	1 297	2 392
Grodziczno	3 936	1 379	1 734
Kurzętnik	8 506	1 911	2 580
Nowe Miasto Lubawskie	18 668	2 290	2 406
Nowe Miasto Lubawskie	10 837	2 202	2 920
SUMA	52 080	9 079	12 032

W tabeli nr 12.2 przedstawiono liczbowy i procentowy podział na punkty adresowe w zależności od rodzaju zasięgu na terenie powiatu.

Tabela 12.2: Podział na rodzaje usług i zasięgów.		
	Liczba adresów	Udział %
Rzeczywisty	8 133	67,59%

	Liczba adresów	Udział %
Hurtowy (wyłącznie)	513	4,26%
Teoretyczny (wyłącznie)	433	3,60%
Brak zasięgu	2 953	24,54%
SUMA	12 032	100%

Zasięgi sieci

W tabeli nr 12.3 przedstawiono liczbowo i procentowo liczbę zasięgów oraz liczbę punktów adresowych na terenie powiatu w zależności od przepustowości.

Tabela 12.3: Liczba zasięgów i adresów w podziale na przepustowość.					
Przepustowość [Mb/s]	Liczba zasięgów	Udział %	Liczba punktów adresowych	Udział %	
2	0	0,00%	0	0,00%	
10	2	0,00%	1	0,01%	
20	1	0,00%	1	0,01%	
30	2 117	4,06%	300	3,30%	
40	967	1,86%	123	1,35%	
50	5 105	9,80%	2 013	22,17%	
60	723	1,39%	121	1,33%	
70	365	0,70%	54	0,59%	
80	109	0,21%	41	0,45%	
90	0	0,00%	0	0,00%	
100	35	0,07%	14	0,15%	
200	0	0,00%	0	0,00%	
300	5	0,01%	0	0,00%	
400	0	0,00%	0	0,00%	
500	0	0,00%	0	0,00%	
600	900	1,73%	0	0,00%	
700	1 778	3,41%	342	3,77%	
800	0	0,00%	0	0,00%	
900	11 263	21,63%	12	0,13%	
1000	26 819	51,50%	5 111	56,29%	
2000	1 890	3,63%	945	10,41%	
3000	0	0,00%	0	0,00%	
4000	0	0,00%	0	0,00%	
5000	0	0,00%	0	0,00%	
6000	1	0,00%	1	0,01%	
7000	0	0,00%	0	0,00%	
8000	0	0,00%	0	0,00%	

Przepustowość [Mb/s]	Liczba zasięgów	Udział %	Liczba punktów adresowych	Udział %
9000	0	0,00%	0	0,00%
10000	0	0,00%	0	0,00%
SUMA	52 080	100%	9 079	100%

W tabeli nr 12.4 przedstawiono liczbę zasięgów w powiecie w zależności od rodzaju medium.

Tabela 12.4: Liczba zasięgów z podziałem na medium.		
Medium	Liczba zasięgów	Udział %
światłowodowe	40 913	78,56%
kablowe współosiowe miedziane	1 778	3,41%
kablowe parowe miedziane	4 804	9,22%
radiowe (FWA)	4 585	8,80%
SUMA	52 080	100%

Plany inwestycyjne (komercyjne)

W powiecie zgłoszone zostały plany inwestycyjne obejmujące 4 148 punktów adresowych, w tym 3 783 unikalne punkty adresowe.

W tabeli nr 12.5 przedstawiono liczbę punktów adresowych na terenie powiatu, objętych planami inwestycyjnymi do zrealizowania ze środków własnych inwestorów.

Tabela 12.5: Liczba punktów adresowych ze zgłoszonymi planami inwestycyjnymi finansowanymi ze środków własnych inwestora.	
Powiat	Liczba punktów adresowych objętych planami inwestycyjnymi
Biskupiec	532
Grodziczno	1 449
Kurzętnik	389
Nowe Miasto Lubawskie	348
Nowe Miasto Lubawskie	1 430
SUMA	4 148

Plany inwestycyjne realizowane ze środków publicznych

W powiecie zgłoszone zostały plany inwestycyjne obejmujące 12 punktów adresowych. Realizowany jest 1 projekt z KPO i 0 projektów z FERC. Dane pochodzą z systemu SIMBA i odnoszą się do umów o dofinansowanie zawartych do dnia 30 września 2025.

W tabeli nr 12.6 przedstawiono liczbę punktów adresowych na terenie powiatu, objętych planami inwestycyjnymi do zrealizowania ze środków publicznych.

Tabela 12.6: Liczba punktów adresowych ze zgłoszonymi planami inwestycyjnymi realizowanymi ze środków publicznych.

Gmina	Liczba punktów adresowych objętych planami inwestycyjnymi
Biskupiec	0
Grodziczno	0
Kurzętnik	5
Nowe Miasto Lubawskie	7
Nowe Miasto Lubawskie	0
SUMA	12

12.1. Gmina Nowe Miasto Lubawskie

TERC: 2812011

Statystyki ogólne

W gminie jest 2 406 punktów adresowych. Na koniec września 2025 roku w zasięgu stacjonarnego dostępu do usług szerokopasmowych było 2 290 punktów adresowych. Na wskazanym obszarze było 220 białych plam NGA, w tym 116 pozostało bez żadnego zasięgu. Od 1 stycznia 2023 do 30 września 2025 roku obywatele zgłosili 13 zapotrzebowań na internet i 0 weryfikacji danych w systemie internet.gov.pl.

W tabeli nr 12.1.1 przedstawiono przedsiębiorców telekomunikacyjnych działających na terenie gminy i świadczących usługi stacjonarnego dostępu do usług szerokopasmowych.

Tabela 12.1.1: Podmiot w zależności od rodzaju usług.			
Podmiot	Detal	Hurt	Hurt-Detal
ELTRONIK SPÓŁKA Z OGRANICZONĄ ODPOWIEDZIALNOŚCIĄ	X		X
EXATEL S.A.	X		
INEA SPÓŁKA Z OGRANICZONĄ ODPOWIEDZIALNOŚCIĄ	X		
LANDTECH Spółka z ograniczoną odpowiedzialnością	X		
NAUKOWA I AKADEMICKA SIEĆ KOMPUTEROWA - PAŃSTWOWY INSTYTUT BADAWCZY	X		
NETIA SPÓŁKA AKCYJNA			X
NEXERA Sp. z o.o.		X	
ORANGE POLSKA S.A.	X	X	X
P4 SPÓŁKA Z OGRANICZONĄ ODPOWIEDZIALNOŚCIĄ	X		
POLKOMTEL Sp. z o.o.	X		
PRZEDSIĘBIORSTWO HANDLOWO-PRODUKCYJNO-USŁUGOWE „ARONET” Andrzej Olszewski	X		
RFC INTERNET SPÓŁKA Z OGRANICZONĄ ODPOWIEDZIALNOŚCIĄ	X		
STANET SPÓŁKA Z OGRANICZONĄ ODPOWIEDZIALNOŚCIĄ	X		
T-MOBILE POLSKA S.A.	X		
VECTRA S.A.	X		
		X	

Podmiot	Detal	Hurt	Hurt-Detal
ŚWIATŁOWÓD INWESTYCJE SPÓŁKA Z OGRANICZONĄ ODPOWIEDZIALNOŚCIĄ			

W tabeli nr 12.1.2 przedstawiono liczbowy i procentowy podział na punkty adresowe w zależności od rodzaju zasięgu na terenie gminy.

Tabela 12.1.2: Podział na rodzaje usług i zasięgów.		
	Liczba adresów	Udział %
Rzeczywisty	2 183	90,73%
Hurtowy (wyłącznie)	98	4,07%
Teoretyczny (wyłącznie)	9	0,37%
Brak zasięgu	116	4,82%
SUMA	2 406	100%

Zasięgi sieci

W tabeli nr 12.1.3 przedstawiono liczbowo i procentowo liczbę zasięgów oraz liczbę punktów adresowych na terenie gminy w zależności od przepustowości.

Tabela 12.1.3: Liczba zasięgów i adresów w podziale na przepustowość.					
Przepustowość [Mb/s]	Liczba zasięgów	Udział %	Liczba punktów adresowych	Udział %	
2	0	0,00%	0	0,00%	
10	0	0,00%	0	0,00%	
20	0	0,00%	0	0,00%	
30	839	4,49%	32	1,40%	
40	291	1,56%	17	0,74%	
50	766	4,10%	50	2,18%	
60	90	0,48%	4	0,17%	
70	36	0,19%	0	0,00%	
80	3	0,02%	1	0,04%	
90	0	0,00%	0	0,00%	
100	9	0,05%	1	0,04%	
200	0	0,00%	0	0,00%	
300	0	0,00%	0	0,00%	
400	0	0,00%	0	0,00%	
500	0	0,00%	0	0,00%	
600	184	0,99%	0	0,00%	
700	1 495	8,01%	262	11,44%	
800	0	0,00%	0	0,00%	

Przepustowość [Mb/s]	Liczba zasięgów	Udział %	Liczba punktów adresowych	Udział %
900	3 109	16,65%	0	0,00%
1000	9 998	53,56%	999	43,62%
2000	1 848	9,90%	924	40,35%
3000	0	0,00%	0	0,00%
4000	0	0,00%	0	0,00%
5000	0	0,00%	0	0,00%
6000	0	0,00%	0	0,00%
7000	0	0,00%	0	0,00%
8000	0	0,00%	0	0,00%
9000	0	0,00%	0	0,00%
10000	0	0,00%	0	0,00%
SUMA	18 668	100%	2 290	100%

W tabeli nr 12.1.4 przedstawiono liczbę zasięgów w gminie w zależności od rodzaju medium.

Tabela 12.1.4: Liczba zasięgów z podziałem na medium.

Medium	Liczba zasięgów	Udział %
światłowodowe	15 147	81,14%
kablowe współosiowe miedziane	1 495	8,01%
kablowe parowe miedziane	1 490	7,98%
radiowe (FWA)	536	2,87%
SUMA	18 668	100%

Plany inwestycyjne (komercyjne)

W gminie zgłoszone zostały plany inwestycyjne obejmujące 348 punktów adresowych. Zgłoszone plany inwestycyjne przewidują objęcie w kolejnych 3 latach zasięgiem stacjonarnego dostępu do usług szerokopasmowych:

- 252 punkty adresowe znajdujące się już w zasięgu rzeczywistym;
- 2 punkty adresowe znajdujące się już w zasięgu wyłącznie hurtowym;
- 5 punktów adresowych znajdujących się już w zasięgu teoretycznym;
- 105 punktów adresowych znajdujących się w planie inwestycyjnym ze środków publicznych;
- 2 punkty adresowe znajdujące się w innym planie inwestycyjnym ze środków prywatnych;
- 87 punktów adresowych będących białymi plamami (bez zasięgu).

Plany inwestycyjne realizowane ze środków publicznych

W gminie zgłoszone zostały plany inwestycyjne obejmujące 7 punktów adresowych. Realizowany jest 1 projekt z KPO i 0 projektów z FERC. Dane pochodzą z systemu SIMBA i odnoszą się do umów o dofinansowanie zawartych do dnia 30 września 2025.

W tabeli nr 12.1.5 przedstawiono liczbę punktów adresowych na terenie gminy, objętych planami inwestycyjnymi do zrealizowania ze środków publicznych.

Tabela 12.1.5: Liczba punktów adresowych ze zgłoszonymi planami inwestycyjnymi realizowanymi ze środków publicznych.		
Numer projektu	Beneficjent	Liczba PA
KPOD.05.02-IW. 06-0063/25	ELTRONIK SPÓŁKA Z OGRANICZONĄ ODPOWIEDZIALNOŚCIĄ	7
SUMA		7

Mapa planów inwestycyjnych

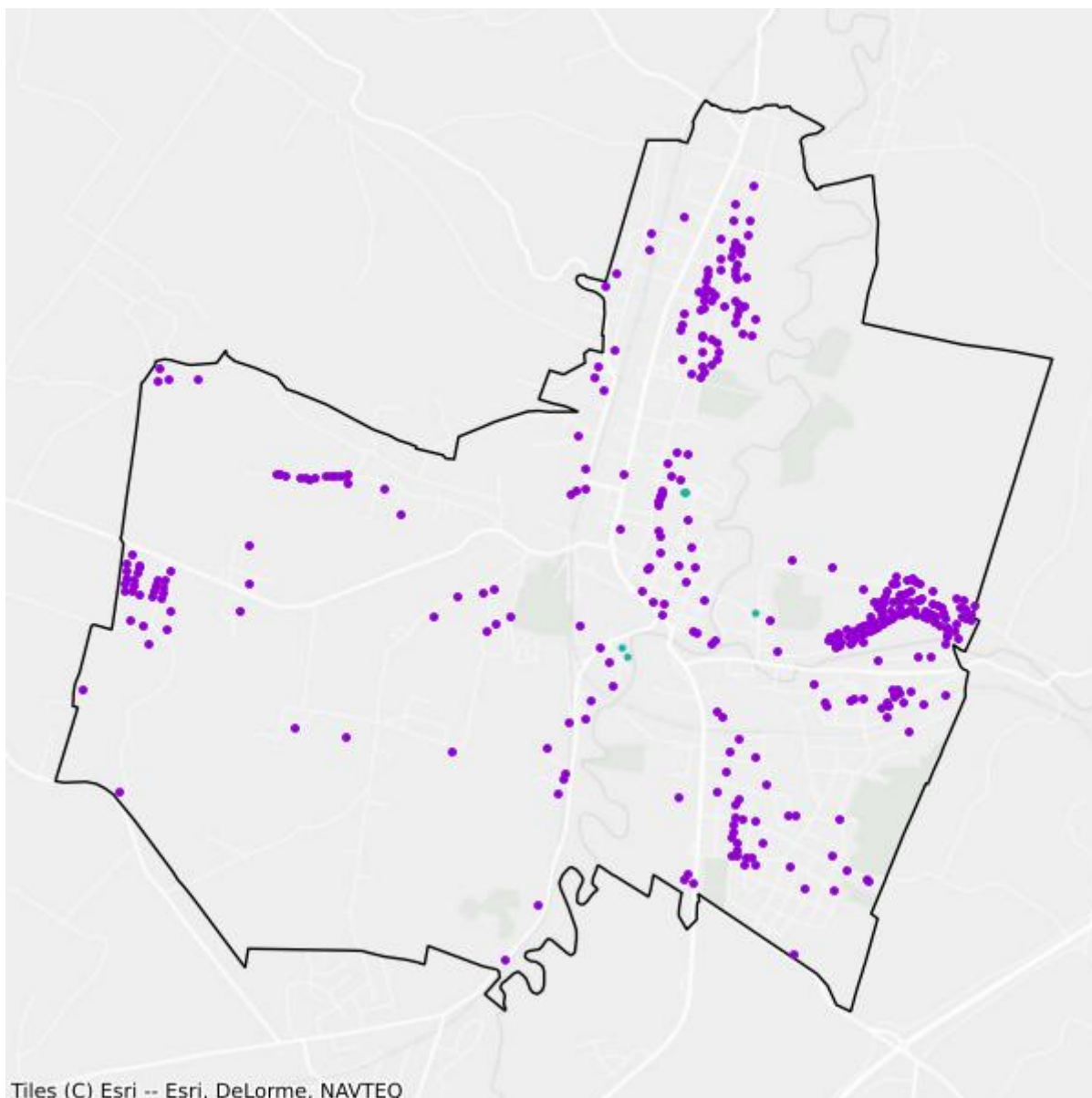

- Plany inwestycyjne realizowane ze środków prywatnych
- Plany inwestycyjne realizowane ze środków publicznych

Mapa białych plam

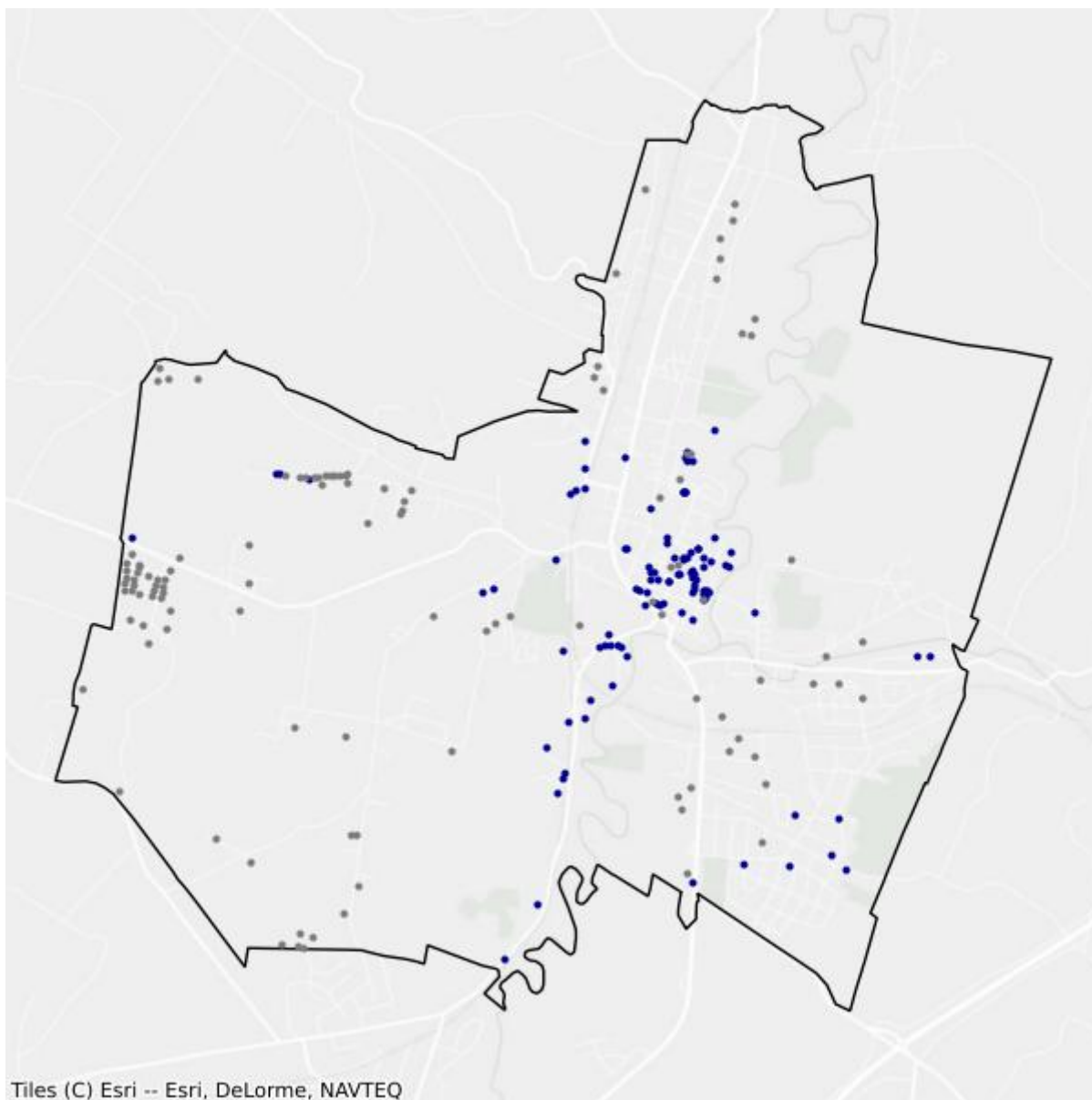

- Białe plamy
- W zasięgu poniżej 100 Mb/s

12.2. Gmina Biskupiec

TERC: 2812022

Statystyki ogólne

W gminie są 2 392 punkty adresowe. Na koniec września 2025 roku w zasięgu stacjonarnego dostępu do usług szerokopasmowych było 1 297 punktów adresowych. Na wskazanym obszarze było 1 366 białych plam NGA, w tym 1 095 pozostało bez żadnego zasięgu. Od 1 stycznia 2023 do 30 września 2025 roku obywatele zgłosili 35 zapotrzebowań na internet i 0 weryfikacji danych w systemie internet.gov.pl.

W tabeli nr 12.2.1 przedstawiono przedsiębiorców telekomunikacyjnych działających na terenie gminy i świadczących usługi stacjonarnego dostępu do usług szerokopasmowych.

Tabela 12.2.1: Podmiot w zależności od rodzaju usług.			
Podmiot	Detal	Hurt	Hurt-Detal
ELTRONIK SPÓŁKA Z OGRANICZONĄ ODPOWIEDZIALNOŚCIĄ	X		
EXATEL S.A.	X		
IVENDO BARTOSZ KUĆMIN	X		
NAUKOWA I AKADEMICKA SIEĆ KOMPUTEROWA - PAŃSTWOWY INSTYTUT BADAWCZY	X		
NETIA SPÓŁKA AKCYJNA			X
NEXERA Sp. z o.o.		X	
ORANGE POLSKA S.A.	X	X	X
P4 SPÓŁKA Z OGRANICZONĄ ODPOWIEDZIALNOŚCIĄ	X		
POLKOMTEL Sp. z o.o.	X		
RFC INTERNET SPÓŁKA Z OGRANICZONĄ ODPOWIEDZIALNOŚCIĄ	X		
T-MOBILE POLSKA S.A.	X		
TOWERLINK POLAND SPÓŁKA Z OGRANICZONĄ ODPOWIEDZIALNOŚCIĄ		X	
VECTRA S.A.	X		

W tabeli nr 12.2.2 przedstawiono liczbowy i procentowy podział na punkty adresowe w zależności od rodzaju zasięgu na terenie gminy.

Tabela 12.2.2: Podział na rodzaje usług i zasięgów.		
	Liczba adresów	Udział %
Rzeczywisty	1 089	45,53%

	Liczba adresów	Udział %
Hurtowy (wyłącznie)	91	3,80%
Teoretyczny (wyłącznie)	117	4,89%
Brak zasięgu	1 095	45,78%
SUMA	2 392	100%

Zasięgi sieci

W tabeli nr 12.2.3 przedstawiono liczbowo i procentowo liczbę zasięgów oraz liczbę punktów adresowych na terenie gminy w zależności od przepustowości.

Tabela 12.2.3: Liczba zasięgów i adresów w podziale na przepustowość.					
Przepustowość [Mb/s]	Liczba zasięgów	Udział %	Liczba punktów adresowych	Udział %	
2	0	0,00%	0	0,00%	
10	2	0,02%	1	0,08%	
20	1	0,01%	1	0,08%	
30	555	5,48%	181	13,96%	
40	76	0,75%	14	1,08%	
50	418	4,13%	44	3,39%	
60	213	2,10%	10	0,77%	
70	93	0,92%	6	0,46%	
80	36	0,36%	14	1,08%	
90	0	0,00%	0	0,00%	
100	7	0,07%	5	0,39%	
200	0	0,00%	0	0,00%	
300	0	0,00%	0	0,00%	
400	0	0,00%	0	0,00%	
500	0	0,00%	0	0,00%	
600	0	0,00%	0	0,00%	
700	29	0,29%	2	0,15%	
800	0	0,00%	0	0,00%	
900	2 846	28,09%	2	0,15%	
1000	5 856	57,79%	1 016	78,33%	
2000	0	0,00%	0	0,00%	
3000	0	0,00%	0	0,00%	
4000	0	0,00%	0	0,00%	
5000	0	0,00%	0	0,00%	
6000	1	0,01%	1	0,08%	
7000	0	0,00%	0	0,00%	
8000	0	0,00%	0	0,00%	

Przepustowość [Mb/s]	Liczba zasięgów	Udział %	Liczba punktów adresowych	Udział %
9000	0	0,00%	0	0,00%
10000	0	0,00%	0	0,00%
SUMA	10 133	100%	1 297	100%

W tabeli nr 12.2.4 przedstawiono liczbę zasięgów w gminie w zależności od rodzaju medium.

Tabela 12.2.4: Liczba zasięgów z podziałem na medium.		
Medium	Liczba zasięgów	Udział %
światłowodowe	8 711	85,97%
kablowe współosiowe miedziane	29	0,29%
kablowe parowe miedziane	816	8,05%
radiowe (FWA)	577	5,69%
SUMA	10 133	100%

Plany inwestycyjne (komercyjne)

W gminie zgłoszone zostały plany inwestycyjne obejmujące 532 punkty adresowe. Zgłoszone plany inwestycyjne przewidują objęcie w kolejnych 3 latach zasięgiem stacjonarnego dostępu do usług szerokopasmowych:

- 92 punkty adresowe znajdujące się już w zasięgu rzeczywistym;
- 53 punkty adresowe znajdujące się już w zasięgu wyłącznie hurtowym;
- 11 punktów adresowych znajdujących się już w zasięgu teoretycznym;
- 136 punktów adresowych znajdujących się w planie inwestycyjnym ze środków publicznych;
- 0 punktów adresowych znajdujących się w innym planie inwestycyjnym ze środków prywatnych;
- 376 punktów adresowych będących białymi plamami (bez zasięgu).

Plany inwestycyjne realizowane ze środków publicznych

W gminie zgłoszone zostały plany inwestycyjne obejmujące 0 punktów adresowych. Realizowanych jest 0 projektów z KPO i 0 projektów z FER. Dane pochodzą z systemu SIMBA i odnoszą się do umów o dofinansowanie zawartych do dnia 30 września 2025.

W tabeli nr 12.2.5 przedstawiono liczbę punktów adresowych na terenie gminy, objętych planami inwestycyjnymi do zrealizowania ze środków publicznych.

Tabela 12.2.5: Liczba punktów adresowych ze zgłoszonymi planami inwestycyjnymi realizowanymi ze środków publicznych.		
Numer projektu	Beneficjent	Liczba PA
Brak danych		

Mapa planów inwestycyjnych

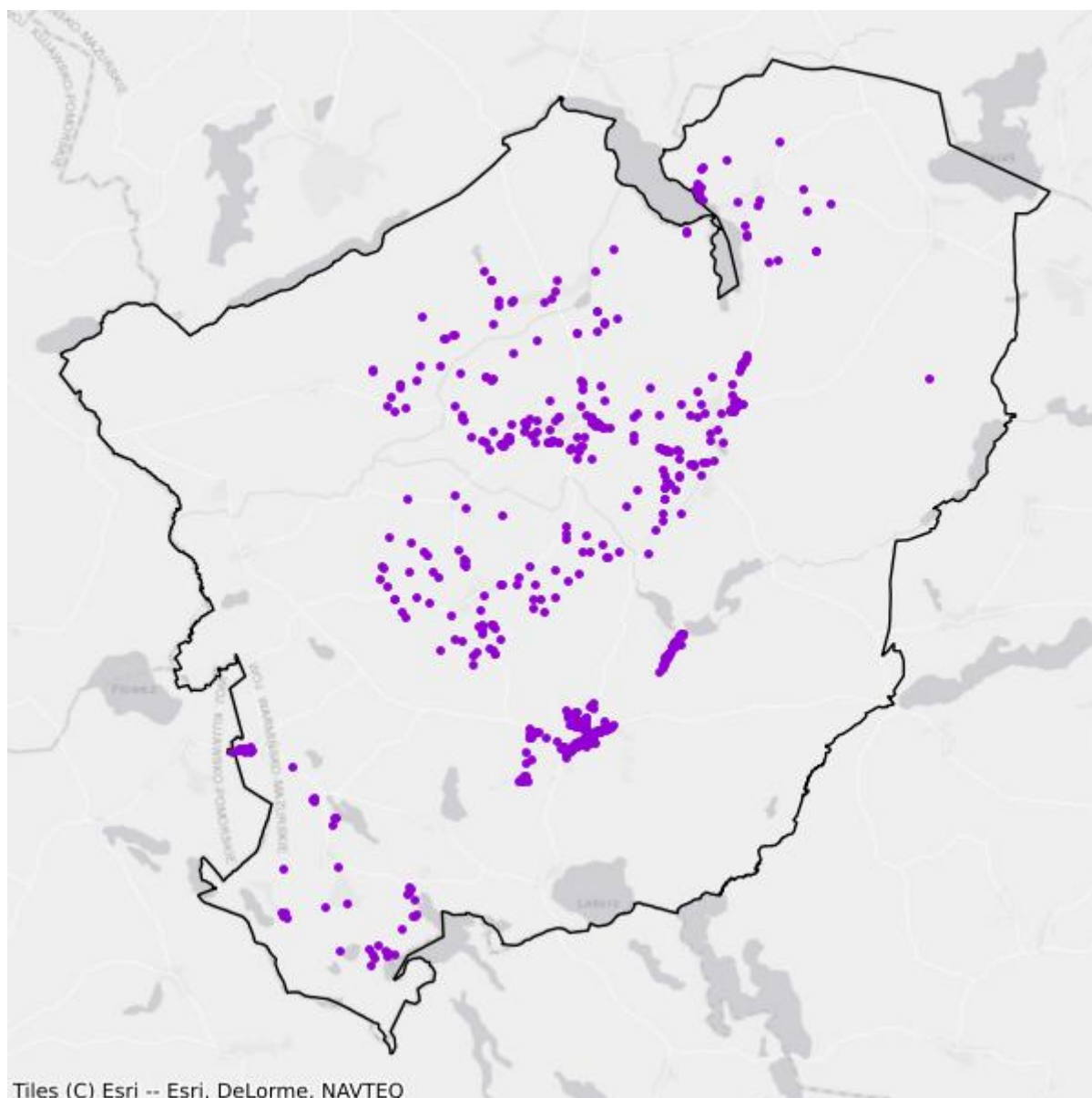

- Plany inwestycyjne realizowane ze środków prywatnych
- Plany inwestycyjne realizowane ze środków publicznych

Mapa białych plam

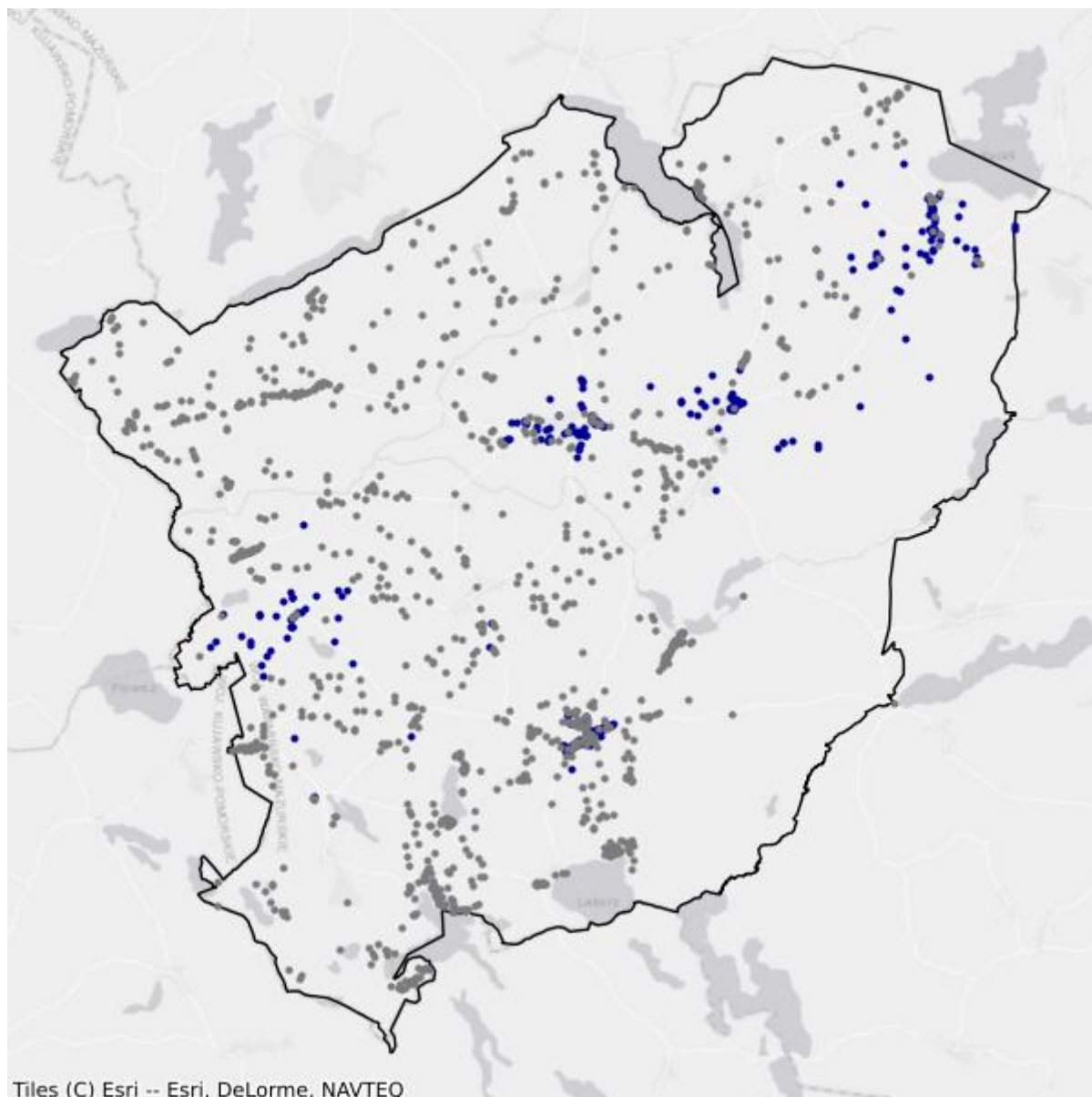

- Białe plamy
- W zasięgu poniżej 100 Mb/s

12.3. Gmina Grodziczno

TERC: 2812032

Statystyki ogólne

W gminie są 1 734 punkty adresowe. Na koniec września 2025 roku w zasięgu stacjonarnego dostępu do usług szerokopasmowych było 1 379 punktów adresowych. Na wskazanym obszarze były 1 474 białe plamy NGA, w tym 355 pozostało bez żadnego zasięgu. Od 1 stycznia 2023 do 30 września 2025 roku obywatele zgłosili 43 zapotrzebowania na internet i 1 weryfikację danych w systemie internet.gov.pl.

W tabeli nr 12.3.1 przedstawiono przedsiębiorców telekomunikacyjnych działających na terenie gminy i świadczących usługi stacjonarnego dostępu do usług szerokopasmowych.

Tabela 12.3.1: Podmiot w zależności od rodzaju usług.			
Podmiot	Detal	Hurt	Hurt-Detal
ABP "COMPUTER" Piotr Rosław Adrowski	X		
ELTRONIK SPÓŁKA Z OGRANICZONĄ ODPOWIEDZIALNOŚCIĄ	X		
EXATEL S.A.	X		
NAUKOWA I AKADEMICKA SIEĆ KOMPUTEROWA - PAŃSTWOWY INSTYTUT BADAWCZY	X		
NETIA SPÓŁKA AKCYJNA			X
NEXERA Sp. z o.o.		X	
ORANGE POLSKA S.A.	X	X	X
P4 SPÓŁKA Z OGRANICZONĄ ODPOWIEDZIALNOŚCIĄ	X		
POLKOMTEL Sp. z o.o.	X		
PRZEDSIĘBIORSTWO HANDLOWO-PRODUKCYJNO-USŁUGOWE „ARONET” Andrzej Olszewski	X		
RFC INTERNET SPÓŁKA Z OGRANICZONĄ ODPOWIEDZIALNOŚCIĄ	X		
T-MOBILE POLSKA S.A.	X		
VECTRA S.A.	X		

W tabeli nr 12.3.2 przedstawiono liczbowy i procentowy podział na punkty adresowe w zależności od rodzaju zasięgu na terenie gminy.

Tabela 12.3.2: Podział na rodzaje usług i zasięgów.

	Liczba adresów	Udział %
Rzeczywisty	1 302	75,09%
Hurtowy (wyłącznie)	4	0,23%
Teoretyczny (wyłącznie)	73	4,21%
Brak zasięgu	355	20,47%
SUMA	1 734	100%

Zasięgi sieci

W tabeli nr 12.3.3 przedstawiono liczbowo i procentowo liczbę zasięgów oraz liczbę punktów adresowych na terenie gminy w zależności od przepustowości.

Tabela 12.3.3: Liczba zasięgów i adresów w podziale na przepustowość.

Przepustowość [Mb/s]	Liczba zasięgów	Udział %	Liczba punktów adresowych	Udział %
2	0	0,00%	0	0,00%
10	0	0,00%	0	0,00%
20	0	0,00%	0	0,00%
30	109	2,77%	2	0,15%
40	52	1,32%	0	0,00%
50	1 363	34,63%	1 065	77,23%
60	85	2,16%	28	2,03%
70	36	0,91%	12	0,87%
80	18	0,46%	12	0,87%
90	0	0,00%	0	0,00%
100	5	0,13%	3	0,22%
200	0	0,00%	0	0,00%
300	5	0,13%	0	0,00%
400	0	0,00%	0	0,00%
500	0	0,00%	0	0,00%
600	0	0,00%	0	0,00%
700	0	0,00%	0	0,00%
800	0	0,00%	0	0,00%
900	752	19,11%	0	0,00%
1000	1 511	38,39%	257	18,64%
2000	0	0,00%	0	0,00%
3000	0	0,00%	0	0,00%
4000	0	0,00%	0	0,00%
5000	0	0,00%	0	0,00%
6000	0	0,00%	0	0,00%

Przepustowość [Mb/s]	Liczba zasięgów	Udział %	Liczba punktów adresowych	Udział %
7000	0	0,00%	0	0,00%
8000	0	0,00%	0	0,00%
9000	0	0,00%	0	0,00%
10000	0	0,00%	0	0,00%
SUMA	3 936	100%	1 379	100%

W tabeli nr 12.3.4 przedstawiono liczbę zasięgów w gminie w zależności od rodzaju medium.

Tabela 12.3.4: Liczba zasięgów z podziałem na medium.		
Medium	Liczba zasięgów	Udział %
światłowodowe	2 273	57,75%
kablowe współosiowe miedziane	0	0,00%
kablowe parowe miedziane	379	9,63%
radiowe (FWA)	1 284	32,62%
SUMA	3 936	100%

Plany inwestycyjne (komercyjne)

W gminie zgłoszone zostały plany inwestycyjne obejmujące 1 449 punktów adresowych. Zgłoszone plany inwestycyjne przewidują objęcie w kolejnych 3 latach zasięgiem stacjonarnego dostępu do usług szerokopasmowych:

- 932 punkty adresowe znajdujące się już w zasięgu rzeczywistym;
- 3 punkty adresowe znajdujące się już w zasięgu wyłącznie hurtowym;
- 71 punktów adresowych znajdujących się już w zasięgu teoretycznym;
- 9 punktów adresowych znajdujących się w planie inwestycyjnym ze środków publicznych;
- 174 punkty adresowe znajdujące się w innym planie inwestycyjnym ze środków prywatnych;
- 269 punktów adresowych będących białymi plamami (bez zasięgu).

Plany inwestycyjne realizowane ze środków publicznych

W gminie zgłoszone zostały plany inwestycyjne obejmujące 0 punktów adresowych. Realizowanych jest 0 projektów z KPO i 0 projektów z FER. Dane pochodzą z systemu SIMBA i odnoszą się do umów o dofinansowanie zawartych do dnia 30 września 2025.

W tabeli nr 12.3.5 przedstawiono liczbę punktów adresowych na terenie gminy, objętych planami inwestycyjnymi do zrealizowania ze środków publicznych.

Tabela 12.3.5: Liczba punktów adresowych ze zgłoszonymi planami inwestycyjnymi realizowanymi ze środków publicznych.		
Numer projektu	Beneficjent	Liczba PA
Brak danych		

Mapa planów inwestycyjnych

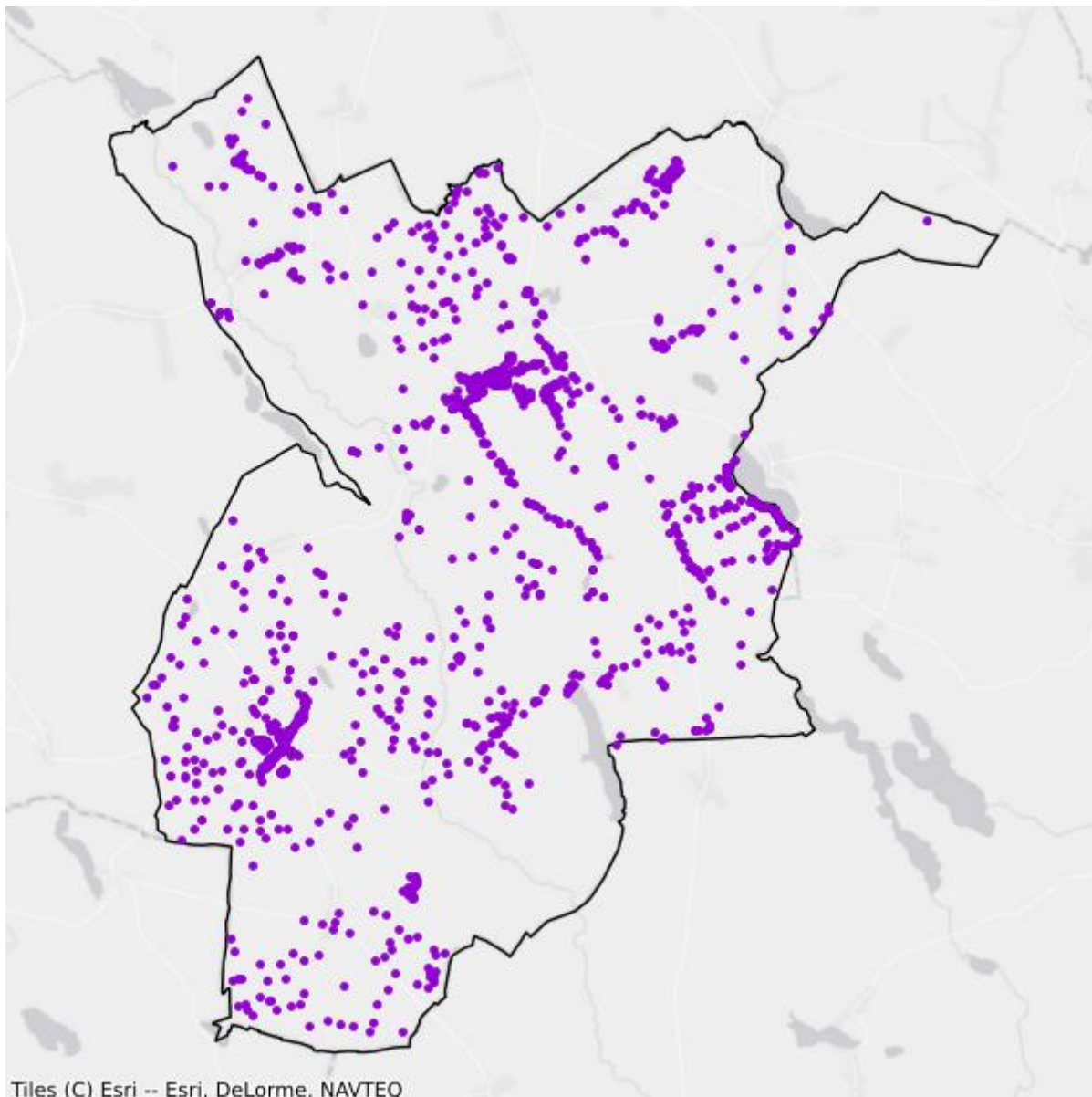

- Plany inwestycyjne realizowane ze środków prywatnych
- Plany inwestycyjne realizowane ze środków publicznych

Mapa białych plam

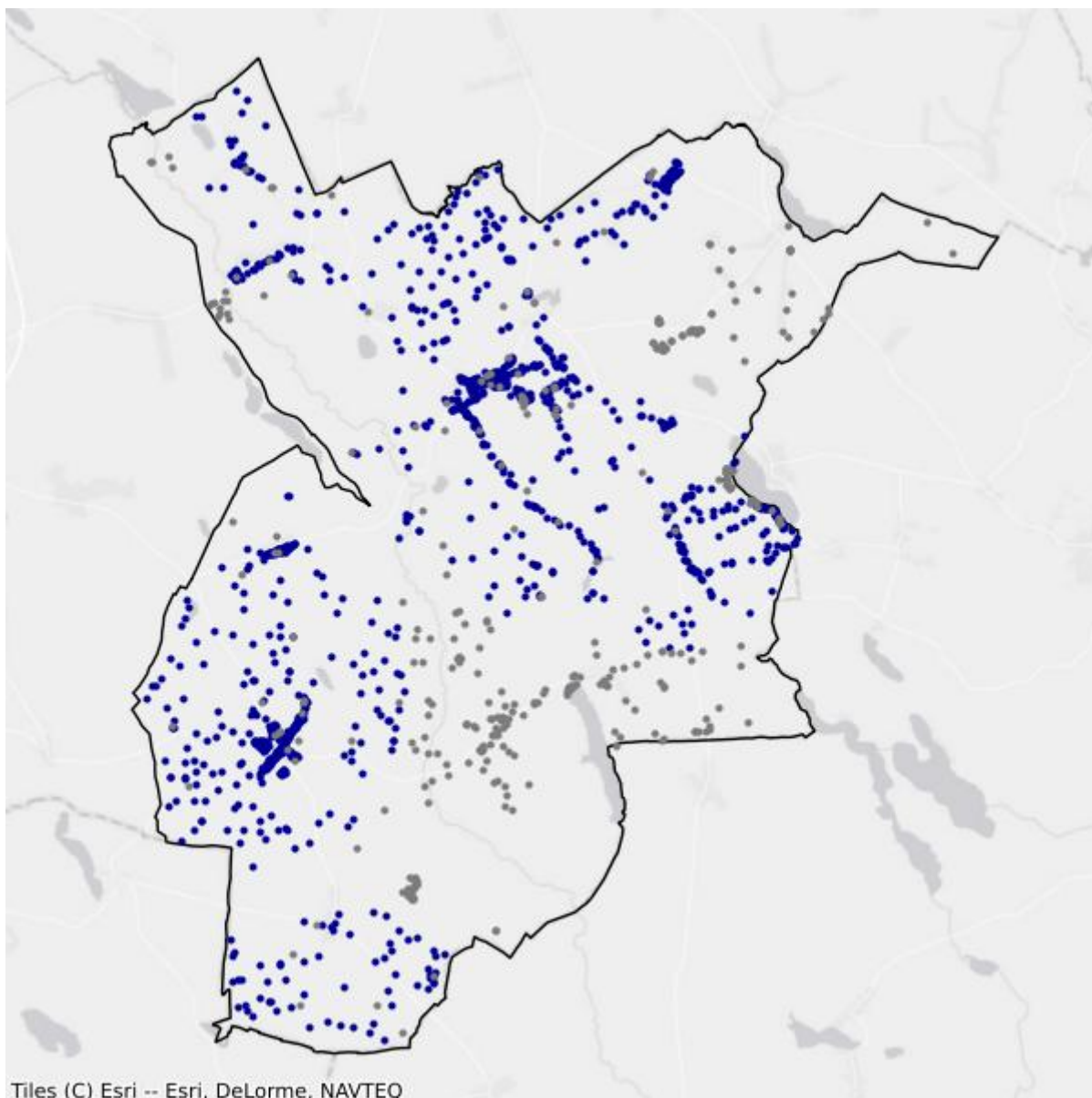

- Białe plamy
- W zasięgu poniżej 100 Mb/s

12.4. Gmina Kurzętnik

TERC: 2812042

Statystyki ogólne

W gminie jest 2 580 punktów adresowych. Na koniec września 2025 roku w zasięgu stacjonarnego dostępu do usług szerokopasmowych było 1 911 punktów adresowych. Na wskazanym obszarze było 1 141 białych plam NGA, w tym 669 pozostało bez żadnego zasięgu. Od 1 stycznia 2023 do 30 września 2025 roku obywatele zgłosili 47 zapotrzebowań na internet i 1 weryfikację danych w systemie internet.gov.pl.

W tabeli nr 12.4.1 przedstawiono przedsiębiorców telekomunikacyjnych działających na terenie gminy i świadczących usługi stacjonarnego dostępu do usług szerokopasmowych.

Tabela 12.4.1: Podmiot w zależności od rodzaju usług.			
Podmiot	Detal	Hurt	Hurt-Detal
ELTRONIK SPÓŁKA Z OGRANICZONĄ ODPOWIEDZIALNOŚCIĄ	X		X
EXATEL S.A.	X		
INEA SPÓŁKA Z OGRANICZONĄ ODPOWIEDZIALNOŚCIĄ	X		
NAUKOWA I AKADEMICKA SIEĆ KOMPUTEROWA - PAŃSTWOWY INSTYTUT BADAWCZY	X		
NETIA SPÓŁKA AKCYJNA			X
NEXERA Sp. z o.o.		X	
ORANGE POLSKA S.A.	X	X	X
P4 SPÓŁKA Z OGRANICZONĄ ODPOWIEDZIALNOŚCIĄ	X		
POLKOMTEL Sp. z o.o.	X		
PRZEDSIĘBIORSTWO HANDLOWO-PRODUKCYJNO-USŁUGOWE „ARONET” Andrzej Olszewski	X		
RFC INTERNET SPÓŁKA Z OGRANICZONĄ ODPOWIEDZIALNOŚCIĄ	X		
T-MOBILE POLSKA S.A.	X		
VECTRA S.A.	X		
ŚWIATŁOWÓD INWESTYCJE SPÓŁKA Z OGRANICZONĄ ODPOWIEDZIALNOŚCIĄ		X	

W tabeli nr 12.4.2 przedstawiono liczbowy i procentowy podział na punkty adresowe w zależności od rodzaju zasięgu na terenie gminy.

Tabela 12.4.2: Podział na rodzaje usług i zasięgów.

	Liczba adresów	Udział %
Rzeczywisty	1 788	69,30%
Hurtowy (wyłącznie)	78	3,02%
Teoretyczny (wyłącznie)	45	1,74%
Brak zasięgu	669	25,93%
SUMA	2 580	100%

Zasięgi sieci

W tabeli nr 12.4.3 przedstawiono liczbowo i procentowo liczbę zasięgów oraz liczbę punktów adresowych na terenie gminy w zależności od przepustowości.

Tabela 12.4.3: Liczba zasięgów i adresów w podziale na przepustowość.

Przepustowość [Mb/s]	Liczba zasięgów	Udział %	Liczba punktów adresowych	Udział %
2	0	0,00%	0	0,00%
10	0	0,00%	0	0,00%
20	0	0,00%	0	0,00%
30	325	3,82%	16	0,84%
40	214	2,52%	21	1,10%
50	558	6,56%	355	18,58%
60	175	2,06%	48	2,51%
70	99	1,16%	20	1,05%
80	42	0,49%	12	0,63%
90	0	0,00%	0	0,00%
100	7	0,08%	3	0,16%
200	0	0,00%	0	0,00%
300	0	0,00%	0	0,00%
400	0	0,00%	0	0,00%
500	0	0,00%	0	0,00%
600	676	7,95%	0	0,00%
700	0	0,00%	0	0,00%
800	0	0,00%	0	0,00%
900	2 318	27,25%	10	0,52%
1000	4 090	48,08%	1 425	74,57%
2000	2	0,02%	1	0,05%
3000	0	0,00%	0	0,00%
4000	0	0,00%	0	0,00%
5000	0	0,00%	0	0,00%
6000	0	0,00%	0	0,00%

Przepustowość [Mb/s]	Liczba zasięgów	Udział %	Liczba punktów adresowych	Udział %
7000	0	0,00%	0	0,00%
8000	0	0,00%	0	0,00%
9000	0	0,00%	0	0,00%
10000	0	0,00%	0	0,00%
SUMA	8 506	100%	1 911	100%

W tabeli nr 12.4.4 przedstawiono liczbę zasięgów w gminie w zależności od rodzaju medium.

Tabela 12.4.4: Liczba zasięgów z podziałem na medium.		
Medium	Liczba zasięgów	Udział %
światłowodowe	7 093	83,39%
kablowe współosiowe miedziane	0	0,00%
kablowe parowe miedziane	972	11,43%
radiowe (FWA)	441	5,18%
SUMA	8 506	100%

Plany inwestycyjne (komercyjne)

W gminie zgłoszone zostały plany inwestycyjne obejmujące 389 punktów adresowych. Zgłoszone plany inwestycyjne przewidują objęcie w kolejnych 3 latach zasięgiem stacjonarnego dostępu do usług szerokopasmowych:

- 102 punkty adresowe znajdujące się już w zasięgu rzeczywistym;
- 2 punkty adresowe znajdujące się już w zasięgu wyłącznie hurtowym;
- 0 punktów adresowych znajdujących się już w zasięgu teoretycznym;
- 11 punktów adresowych znajdujących się w planie inwestycyjnym ze środków publicznych;
- 2 punkty adresowe znajdujące się w innym planie inwestycyjnym ze środków prywatnych;
- 283 punkty adresowe będące białymi plamami (bez zasięgu).

Plany inwestycyjne realizowane ze środków publicznych

W gminie zgłoszone zostały plany inwestycyjne obejmujące 5 punktów adresowych. Realizowany jest 1 projekt z KPO i 0 projektów z FERC. Dane pochodzą z systemu SIMBA i odnoszą się do umów o dofinansowanie zawartych do dnia 30 września 2025.

W tabeli nr 12.4.5 przedstawiono liczbę punktów adresowych na terenie gminy, objętych planami inwestycyjnymi do zrealizowania ze środków publicznych.

Tabela 12.4.5: Liczba punktów adresowych ze zgłoszonymi planami inwestycyjnymi realizowanymi ze środków publicznych.

Numer projektu	Beneficjent	Liczba PA
KPOD.05.02-IW. 06-0063/25	ELTRONIK SPÓŁKA Z OGRANICZONĄ ODPOWIEDZIALNOŚCIĄ	5
SUMA		5

Mapa planów inwestycyjnych

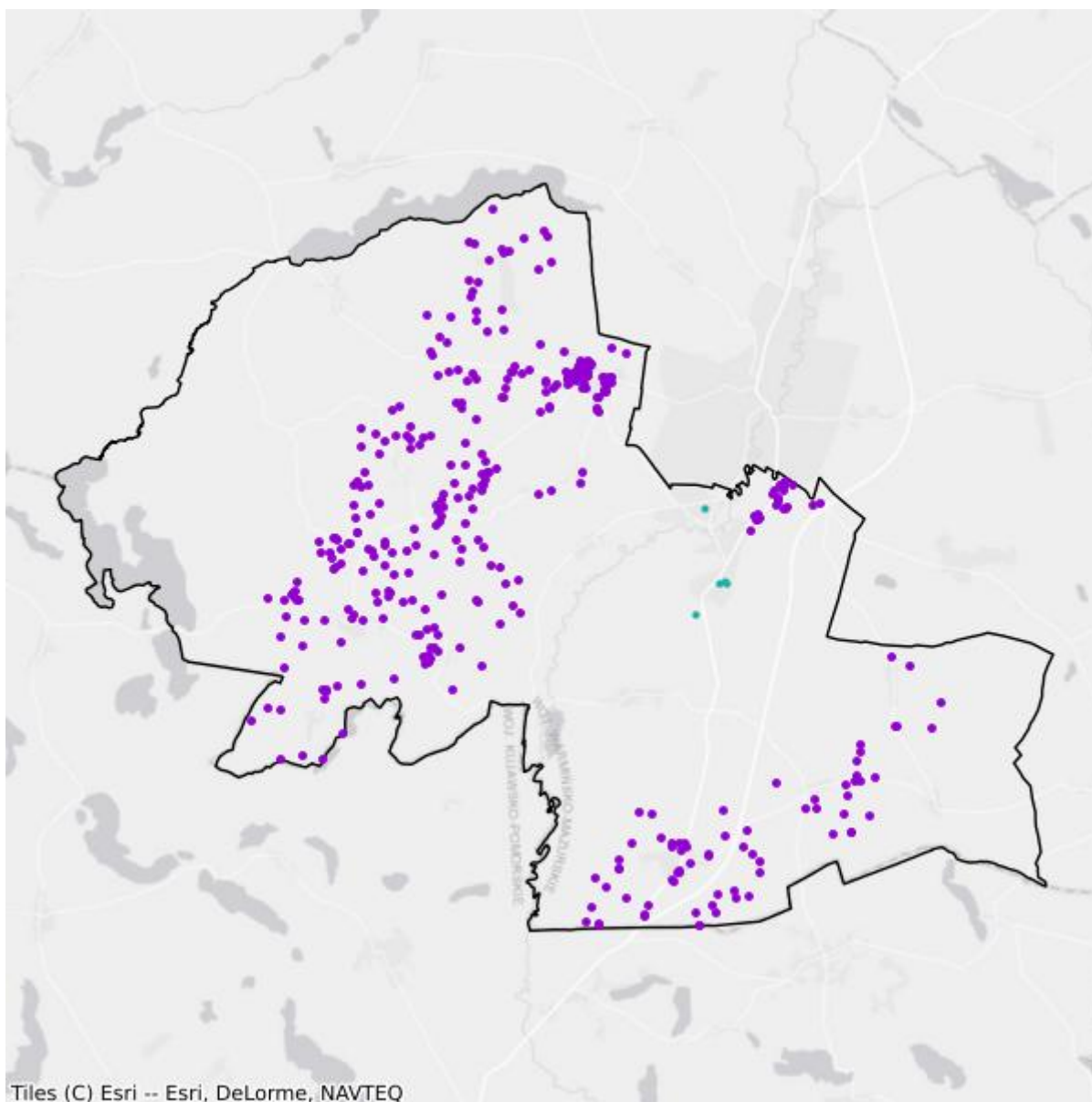

- Plany inwestycyjne realizowane ze środków prywatnych
- Plany inwestycyjne realizowane ze środków publicznych

Mapa białych plam

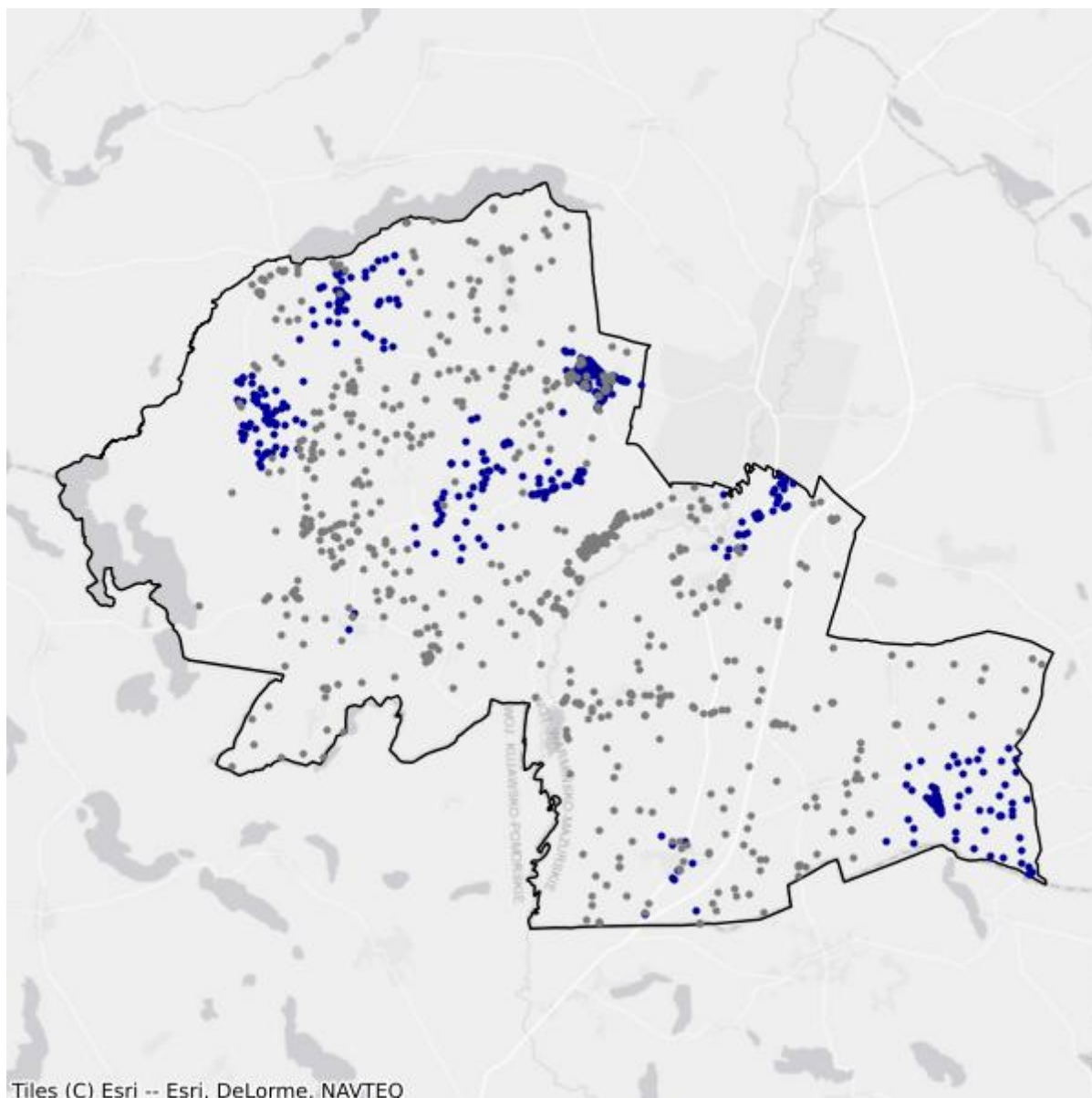

- Białe plamy
- W zasięgu poniżej 100 Mb/s

12.5. Gmina Nowe Miasto Lubawskie

TERC: 2812052

Statystyki ogólne

W gminie jest 2 920 punktów adresowych. Na koniec września 2025 roku w zasięgu stacjonarnego dostępu do usług szerokopasmowych były 2 202 punkty adresowe. Na wskazanym obszarze było 1 406 białych plam NGA, w tym 718 pozostało bez żadnego zasięgu. Od 1 stycznia 2023 do 30 września 2025 roku obywatele zgłosili 93 zapotrzebowania na internet i 0 weryfikacji danych w systemie internet.gov.pl.

W tabeli nr 12.5.1 przedstawiono przedsiębiorców telekomunikacyjnych działających na terenie gminy i świadczących usługi stacjonarnego dostępu do usług szerokopasmowych.

Tabela 12.5.1: Podmiot w zależności od rodzaju usług.			
Podmiot	Detal	Hurt	Hurt-Detal
ELTRONIK SPÓŁKA Z OGRANICZONĄ ODPOWIEDZIALNOŚCIĄ	X		X
INEA SPÓŁKA Z OGRANICZONĄ ODPOWIEDZIALNOŚCIĄ	X		
IVENDO BARTOSZ KUĆMIN	X		
Marcin Stąpór STA KOM	X		
NAUKOWA I AKADEMICKA SIEĆ KOMPUTEROWA - PAŃSTWOWY INSTYTUT BADAWCZY	X		
NETIA SPÓŁKA AKCYJNA			X
NEXERA Sp. z o.o.		X	
ORANGE POLSKA S.A.	X	X	X
P4 SPÓŁKA Z OGRANICZONĄ ODPOWIEDZIALNOŚCIĄ	X		
POLKOMTEL Sp. z o.o.	X		
PRZEDSIĘBIORSTWO HANDLOWO-PRODUKCYJNO-USŁUGOWE „ARONET” Andrzej Olszewski	X		
RFC INTERNET SPÓŁKA Z OGRANICZONĄ ODPOWIEDZIALNOŚCIĄ	X		
T-MOBILE POLSKA S.A.	X		
VECTRA S.A.	X		
ŚWIATŁOWÓD INWESTYCJE SPÓŁKA Z OGRANICZONĄ ODPOWIEDZIALNOŚCIĄ		X	

W tabeli nr 12.5.2 przedstawiono liczbowy i procentowy podział na punkty adresowe w zależności od rodzaju zasięgu na terenie gminy.

Tabela 12.5.2: Podział na rodzaje usług i zasięgów.		
	Liczba adresów	Udział %
Rzeczywisty	1 771	60,65%
Hurtowy (wyłącznie)	242	8,29%
Teoretyczny (wyłącznie)	189	6,47%
Brak zasięgu	718	24,59%
SUMA	2 920	100%

Zasięgi sieci

W tabeli nr 12.5.3 przedstawiono liczbowo i procentowo liczbę zasięgów oraz liczbę punktów adresowych na terenie gminy w zależności od przepustowości.

Tabela 12.5.3: Liczba zasięgów i adresów w podziale na przepustowość.				
Przepustowość [Mb/s]	Liczba zasięgów	Udział %	Liczba punktów adresowych	Udział %
2	0	0,00%	0	0,00%
10	0	0,00%	0	0,00%
20	0	0,00%	0	0,00%
30	289	2,67%	69	3,13%
40	334	3,08%	71	3,22%
50	2 000	18,46%	499	22,66%
60	160	1,48%	31	1,41%
70	101	0,93%	16	0,73%
80	10	0,09%	2	0,09%
90	0	0,00%	0	0,00%
100	7	0,06%	2	0,09%
200	0	0,00%	0	0,00%
300	0	0,00%	0	0,00%
400	0	0,00%	0	0,00%
500	0	0,00%	0	0,00%
600	40	0,37%	0	0,00%
700	254	2,34%	78	3,54%
800	0	0,00%	0	0,00%
900	2 238	20,65%	0	0,00%
1000	5 364	49,50%	1 414	64,21%
2000	40	0,37%	20	0,91%
3000	0	0,00%	0	0,00%
4000	0	0,00%	0	0,00%

Przepustowość [Mb/s]	Liczba zasięgów	Udział %	Liczba punktów adresowych	Udział %
5000	0	0,00%	0	0,00%
6000	0	0,00%	0	0,00%
7000	0	0,00%	0	0,00%
8000	0	0,00%	0	0,00%
9000	0	0,00%	0	0,00%
10000	0	0,00%	0	0,00%
SUMA	10 837	100%	2 202	100%

W tabeli nr 12.5.4 przedstawiono liczbę zasięgów w gminie w zależności od rodzaju medium.

Tabela 12.5.4: Liczba zasięgów z podziałem na medium.		
Medium	Liczba zasięgów	Udział %
światłowodowe	7 689	70,95%
kablowe współosiowe miedziane	254	2,34%
kablowe parowe miedziane	1 147	10,58%
radiowe (FWA)	1 747	16,12%
SUMA	10 837	100%

Plany inwestycyjne (komercyjne)

W gminie zgłoszone zostały plany inwestycyjne obejmujące 1 430 punktów adresowych. Zgłoszone plany inwestycyjne przewidują objęcie w kolejnych 3 latach zasięgiem stacjonarnego dostępu do usług szerokopasmowych:

- 774 punkty adresowe znajdujące się już w zasięgu rzeczywistym;
- 48 punktów adresowych znajdujących się już w zasięgu wyłącznie hurtowym;
- 61 punktów adresowych znajdujących się już w zasięgu teoretycznym;
- 400 punktów adresowych znajdujących się w planie inwestycyjnym ze środków publicznych;
- 187 punktów adresowych znajdujących się w innym planie inwestycyjnym ze środków prywatnych;
- 360 punktów adresowych będących białymi plamami (bez zasięgu).

Plany inwestycyjne realizowane ze środków publicznych

W gminie zgłoszone zostały plany inwestycyjne obejmujące 0 punktów adresowych. Realizowanych jest 0 projektów z KPO i 0 projektów z FERC. Dane pochodzą z systemu SIMBA i odnoszą się do umów o dofinansowanie zawartych do dnia 30 września 2025.

W tabeli nr 12.5.5 przedstawiono liczbę punktów adresowych na terenie gminy, objętych planami inwestycyjnymi do zrealizowania ze środków publicznych.

Tabela 12.5.5: Liczba punktów adresowych ze zgłoszonymi planami inwestycyjnymi realizowanymi ze środków publicznych.

Numer projektu	Beneficjent	Liczba PA
Brak danych		

Mapa planów inwestycyjnych

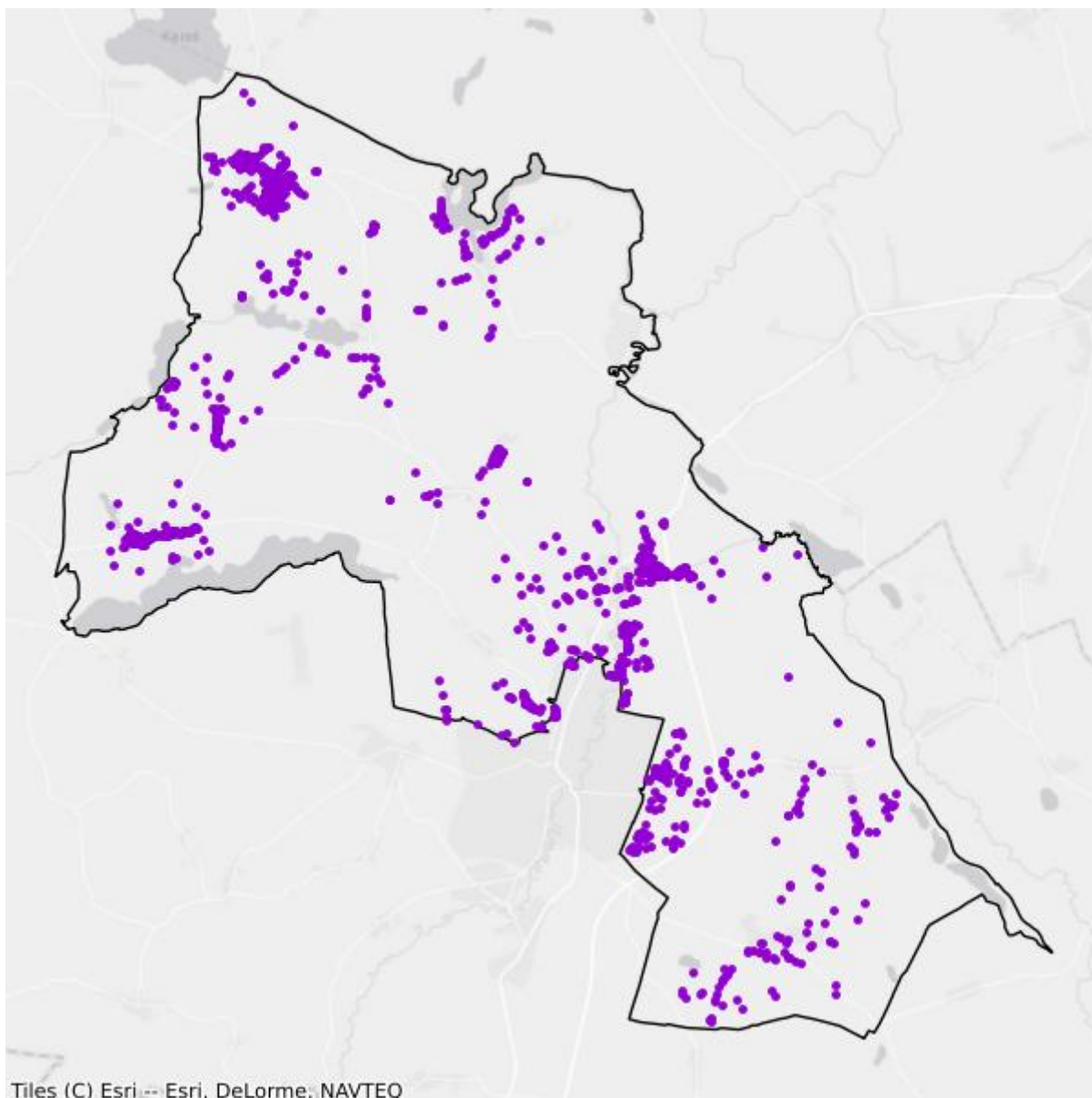

- Plany inwestycyjne realizowane ze środków prywatnych
- Plany inwestycyjne realizowane ze środków publicznych

Mapa białych plam

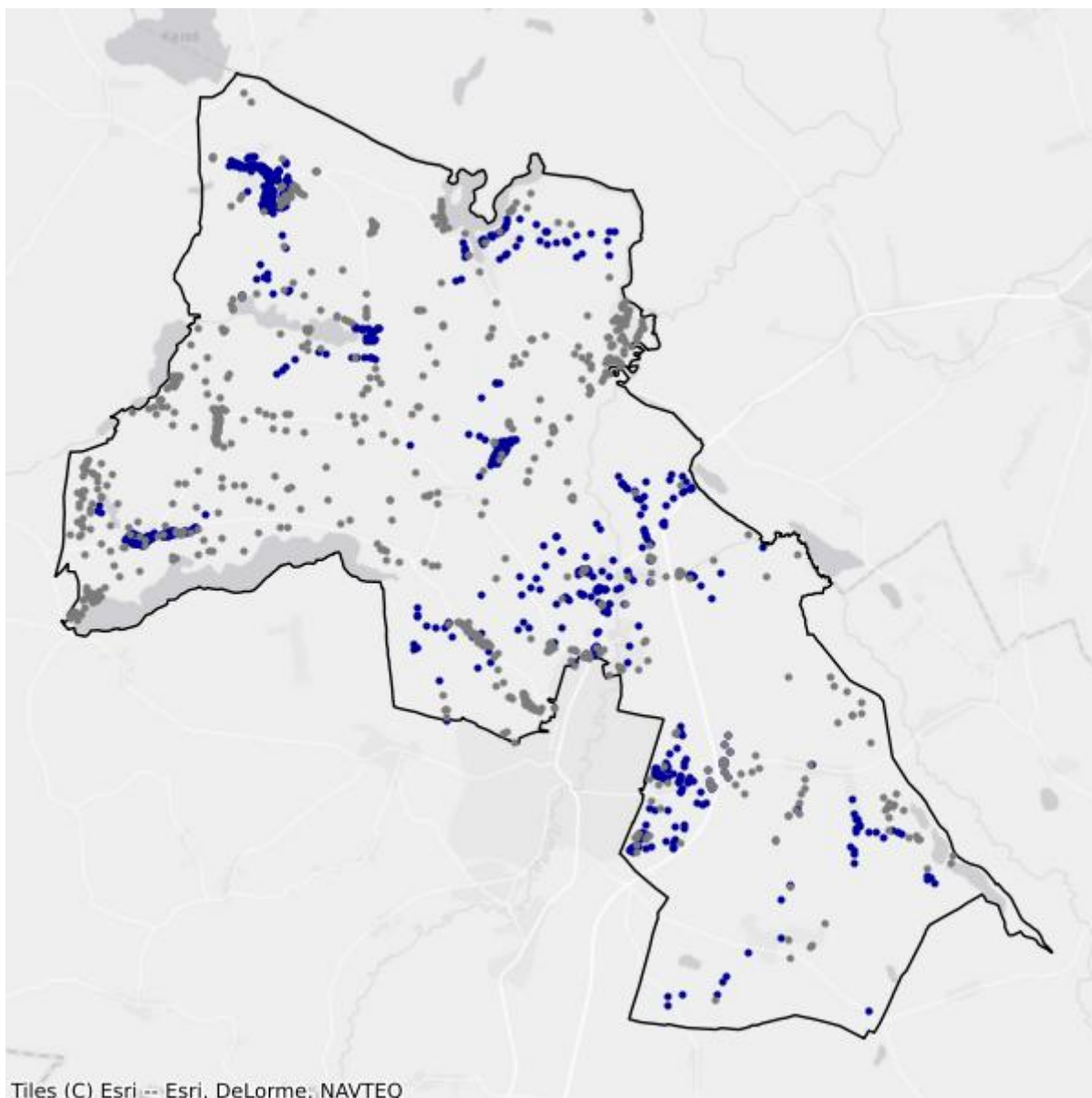

- Białe plamy
- W zasięgu poniżej 100 Mb/s

13. Powiat olecki

TERC: 2813

Statystyki ogólne

W powiecie jest 6 416 punktów adresowych. Na koniec września 2025 roku w zasięgu stacjonarnego dostępu do usług szerokopasmowych było 2 309 punktów adresowych. Na wskazanym obszarze było 5 086 białych plam NGA, w tym 4 107 pozostało bez żadnego zasięgu. Od 1 stycznia 2023 do 30 września 2025 roku obywatele zgłosili 157 zapotrzebowań na internet i 2 weryfikacje danych w systemie internet.gov.pl.

Na terenie powiatu działa 22 przedsiębiorców telekomunikacyjnych świadczących usługi stacjonarnego dostępu do usług szerokopasmowych, w tym:

- 15 świadczących wyłącznie usługi detaliczne;
- 4 świadczących wyłącznie usługi hurtowe;
- 3 świadczących usługi hurtowo-detaliczne.

W tabeli nr 13.1 przedstawiono liczbę zasięgów i punktów adresowych w zasięgu na terenie powiatu.

Tabela 13.1: Liczba zasięgów i punktów adresowych w zasięgu na terenie powiatu.			
Gmina	Liczba zasięgów zgłoszonych przez podmioty zobowiązane do raportowania	Liczba punktów adresowych objętych zasięgiem	Liczba punktów adresowych ogółem
Kowale Oleckie	1 210	271	1 119
Olecko	13 300	1 868	3 410
Wieliczki	352	167	850
Świątajno	3	3	1 037
SUMA	14 865	2 309	6 416

W tabeli nr 13.2 przedstawiono liczbowy i procentowy podział na punkty adresowe w zależności od rodzaju zasięgu na terenie powiatu.

Tabela 13.2: Podział na rodzaje usług i zasięgów.		
	Liczba adresów	Udział %
Rzeczywisty	1 653	25,76%
Hurtowy (wyłącznie)	448	6,98%
Teoretyczny (wyłącznie)	208	3,24%

	Liczba adresów	Udział %
Brak zasięgu	4 107	64,01%
SUMA	6 416	100%

Zasięgi sieci

W tabeli nr 13.3 przedstawiono liczbowo i procentowo liczbę zasięgów oraz liczbę punktów adresowych na terenie powiatu w zależności od przepustowości.

Tabela 13.3: Liczba zasięgów i adresów w podziale na przepustowość.				
Przepustowość [Mb/s]	Liczba zasięgów	Udział %	Liczba punktów adresowych	Udział %
2	1 736	11,68%	119	5,15%
10	104	0,70%	5	0,22%
20	6	0,04%	0	0,00%
30	1 418	9,54%	226	9,79%
40	748	5,03%	304	13,17%
50	814	5,48%	190	8,23%
60	243	1,63%	66	2,86%
70	79	0,53%	26	1,13%
80	69	0,46%	43	1,86%
90	0	0,00%	0	0,00%
100	27	0,18%	20	0,87%
200	4	0,03%	2	0,09%
300	31	0,21%	3	0,13%
400	0	0,00%	0	0,00%
500	2	0,01%	1	0,04%
600	225	1,51%	49	2,12%
700	0	0,00%	0	0,00%
800	0	0,00%	0	0,00%
900	1 048	7,05%	0	0,00%
1000	6 402	43,07%	281	12,17%
2000	1 909	12,84%	974	42,18%
3000	0	0,00%	0	0,00%
4000	0	0,00%	0	0,00%
5000	0	0,00%	0	0,00%
6000	0	0,00%	0	0,00%
7000	0	0,00%	0	0,00%
8000	0	0,00%	0	0,00%
9000	0	0,00%	0	0,00%

Przepustowość [Mb/s]	Liczba zasięgów	Udział %	Liczba punktów adresowych	Udział %
10000	0	0,00%	0	0,00%
SUMA	14 865	100%	2 309	100%

W tabeli nr 13.4 przedstawiono liczbę zasięgów w powiecie w zależności od rodzaju medium.

Tabela 13.4: Liczba zasięgów z podziałem na medium.		
Medium	Liczba zasięgów	Udział %
światłowodowe	9 472	63,72%
kablowe współosiowe miedziane	106	0,71%
kablowe parowe miedziane	4 586	30,85%
radiowe (FWA)	701	4,72%
SUMA	14 865	100%

Plany inwestycyjne (komercyjne)

W powiecie zgłoszone zostały plany inwestycyjne obejmujące 1 518 punktów adresowych, w tym 1 516 unikalnych punktów adresowych.

W tabeli nr 13.5 przedstawiono liczbę punktów adresowych na terenie powiatu, objętych planami inwestycyjnymi do zrealizowania ze środków własnych inwestorów.

Tabela 13.5: Liczba punktów adresowych ze zgłoszonymi planami inwestycyjnymi finansowanymi ze środków własnych inwestora.	
Powiat	Liczba punktów adresowych objętych planami inwestycyjnymi
Kowale Oleckie	157
Olecko	362
Wieliczki	0
Świątajno	999
SUMA	1 518

Plany inwestycyjne realizowane ze środków publicznych

W powiecie zgłoszone zostały plany inwestycyjne obejmujące 346 punktów adresowych. Realizowany jest 1 projekt z KPO i 0 projektów z FERC. Dane pochodzą z systemu SIMBA i odnoszą się do umów o dofinansowanie zawartych do dnia 30 września 2025.

W tabeli nr 13.6 przedstawiono liczbę punktów adresowych na terenie powiatu, objętych planami inwestycyjnymi do zrealizowania ze środków publicznych.

Tabela 13.6: Liczba punktów adresowych ze zgłoszonymi planami inwestycyjnymi realizowanymi ze środków publicznych.	
Gmina	Liczba punktów adresowych objętych planami inwestycyjnymi
Kowale Oleckie	0

Gmina	Liczba punktów adresowych objętych planami inwestycyjnymi
Olecko	0
Wieliczki	229
Świątajno	117
SUMA	346

13.1. Gmina Kowale Oleckie

TERC: 2813032

Statystyki ogólne

W gminie jest 1 119 punktów adresowych. Na koniec września 2025 roku w zasięgu stacjonarnego dostępu do usług szerokopasmowych było 271 punktów adresowych. Na wskazanym obszarze było 1 025 białych plam NGA, w tym 848 pozostało bez żadnego zasięgu. Od 1 stycznia 2023 do 30 września 2025 roku obywatele zgłosili 28 zapotrzebowań na internet i 0 weryfikacji danych w systemie internet.gov.pl.

W tabeli nr 13.1.1 przedstawiono przedsiębiorców telekomunikacyjnych działających na terenie gminy i świadczących usługi stacjonarnego dostępu do usług szerokopasmowych.

Tabela 13.1.1: Podmiot w zależności od rodzaju usług.			
Podmiot	Detal	Hurt	Hurt-Detal
EXATEL S.A.	X		
FAN-TEX Aleksander Grzegorz Hirsztritt	X		
LANDTECH Spółka z ograniczoną odpowiedzialnością	X		
NAUKOWA I AKADEMICKA SIEĆ KOMPUTEROWA - PAŃSTWOWY INSTYTUT BADAWCZY	X		
NETIA SPÓŁKA AKCYJNA			X
NEXERA F2 SPÓŁKA Z OGRANICZONĄ ODPOWIEDZIALNOŚCIĄ		X	
NEXERA Sp. z o.o.		X	
ORANGE POLSKA S.A.	X	X	X
P4 SPÓŁKA Z OGRANICZONĄ ODPOWIEDZIALNOŚCIĄ	X		
POLKOMTEL Sp. z o.o.	X		
RFC INTERNET SPÓŁKA Z OGRANICZONĄ ODPOWIEDZIALNOŚCIĄ	X		
STANET SPÓŁKA Z OGRANICZONĄ ODPOWIEDZIALNOŚCIĄ	X		
T-MOBILE POLSKA S.A.	X		
VECTRA S.A.	X		

W tabeli nr 13.1.2 przedstawiono liczbowy i procentowy podział na punkty adresowe w zależności od rodzaju zasięgu na terenie gminy.

Tabela 13.1.2: Podział na rodzaje usług i zasięgów.

	Liczba adresów	Udział %
Rzeczywisty	186	16,62%
Hurtowy (wyłącznie)	85	7,60%
Teoretyczny (wyłącznie)	0	0,00%
Brak zasięgu	848	75,78%
SUMA	1 119	100%

Zasięgi sieci

W tabeli nr 13.1.3 przedstawiono liczbowo i procentowo liczbę zasięgów oraz liczbę punktów adresowych na terenie gminy w zależności od przepustowości.

Tabela 13.1.3: Liczba zasięgów i adresów w podziale na przepustowość.

Przepustowość [Mb/s]	Liczba zasięgów	Udział %	Liczba punktów adresowych	Udział %
2	0	0,00%	0	0,00%
10	0	0,00%	0	0,00%
20	0	0,00%	0	0,00%
30	301	24,88%	63	23,25%
40	80	6,61%	16	5,90%
50	88	7,27%	28	10,33%
60	85	7,02%	24	8,86%
70	50	4,13%	16	5,90%
80	36	2,98%	30	11,07%
90	0	0,00%	0	0,00%
100	5	0,41%	3	1,11%
200	0	0,00%	0	0,00%
300	0	0,00%	0	0,00%
400	0	0,00%	0	0,00%
500	0	0,00%	0	0,00%
600	0	0,00%	0	0,00%
700	0	0,00%	0	0,00%
800	0	0,00%	0	0,00%
900	110	9,09%	0	0,00%
1000	455	37,60%	91	33,58%
2000	0	0,00%	0	0,00%
3000	0	0,00%	0	0,00%
4000	0	0,00%	0	0,00%
5000	0	0,00%	0	0,00%
6000	0	0,00%	0	0,00%

Przepustowość [Mb/s]	Liczba zasięgów	Udział %	Liczba punktów adresowych	Udział %
7000	0	0,00%	0	0,00%
8000	0	0,00%	0	0,00%
9000	0	0,00%	0	0,00%
10000	0	0,00%	0	0,00%
SUMA	1 210	100%	271	100%

W tabeli nr 13.1.4 przedstawiono liczbę zasięgów w gminie w zależności od rodzaju medium.

Tabela 13.1.4: Liczba zasięgów z podziałem na medium.

Medium	Liczba zasięgów	Udział %
światłowodowe	570	47,11%
kablowe współosiowe miedziane	0	0,00%
kablowe parowe miedziane	624	51,57%
radiowe (FWA)	16	1,32%
SUMA	1 210	100%

Plany inwestycyjne (komercyjne)

W gminie zgłoszone zostały plany inwestycyjne obejmujące 157 punktów adresowych. Zgłoszone plany inwestycyjne przewidują objęcie w kolejnych 3 latach zasięgiem stacjonarnego dostępu do usług szerokopasmowych:

- 20 punktów adresowych znajdujących się już w zasięgu rzeczywistym;
- 11 punktów adresowych znajdujących się już w zasięgu wyłącznie hurtowym;
- 0 punktów adresowych znajdujących się już w zasięgu teoretycznym;
- 73 punkty adresowe znajdujące się w planie inwestycyjnym ze środków publicznych;
- 2 punkty adresowe znajdujące się w innym planie inwestycyjnym ze środków prywatnych;
- 124 punkty adresowe będące białymi plamami (bez zasięgu).

Plany inwestycyjne realizowane ze środków publicznych

W gminie zgłoszone zostały plany inwestycyjne obejmujące 0 punktów adresowych. Realizowanych jest 0 projektów z KPO i 0 projektów z FER. Dane pochodzą z systemu SIMBA i odnoszą się do umów o dofinansowanie zawartych do dnia 30 września 2025.

W tabeli nr 13.1.5 przedstawiono liczbę punktów adresowych na terenie gminy, objętych planami inwestycyjnymi do zrealizowania ze środków publicznych.

Tabela 13.1.5: Liczba punktów adresowych ze zgłoszonymi planami inwestycyjnymi realizowanymi ze środków publicznych.

Numer projektu	Beneficjent	Liczba PA
Brak danych		

Mapa planów inwestycyjnych

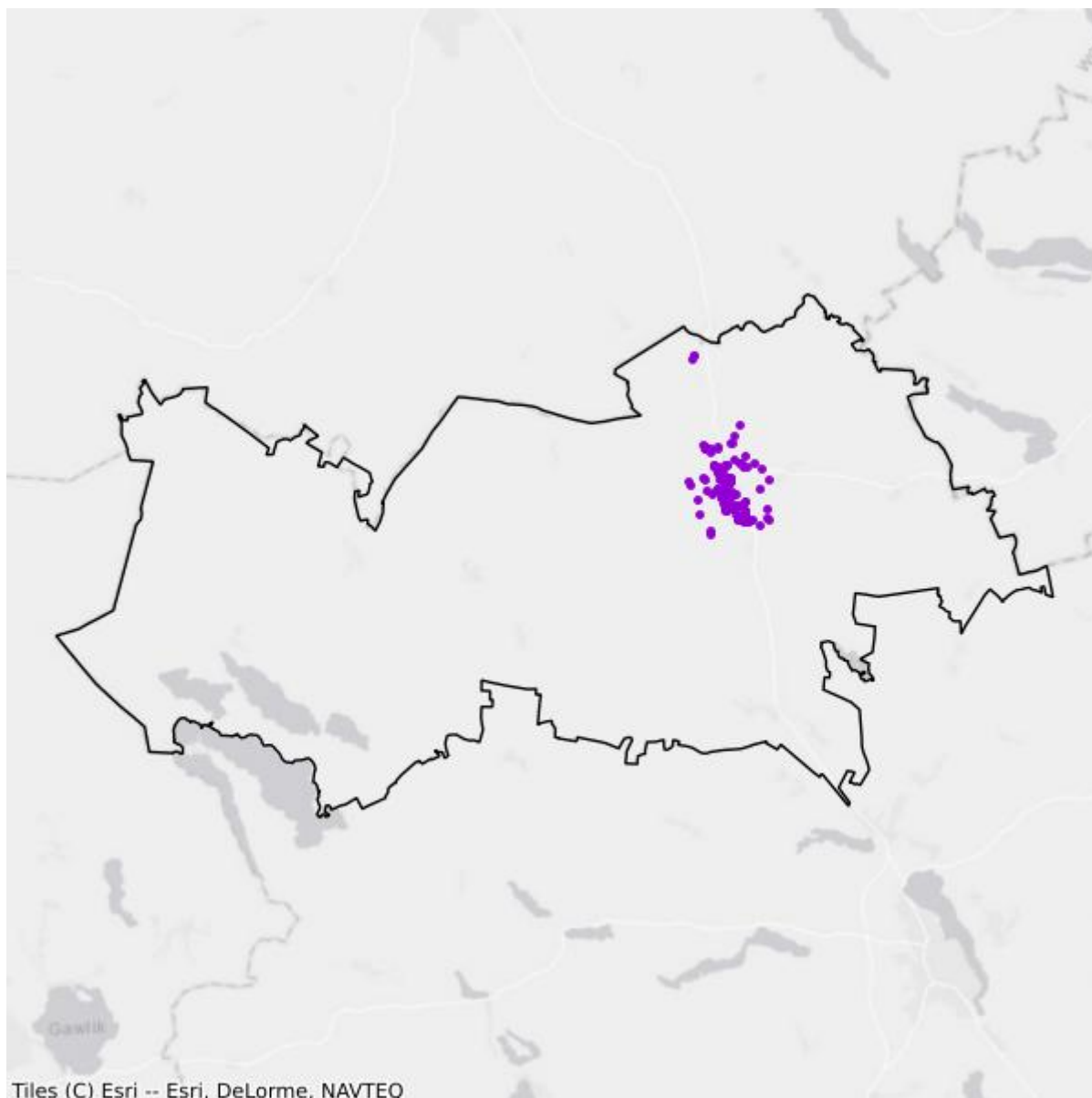

- Plany inwestycyjne realizowane ze środków prywatnych
- Plany inwestycyjne realizowane ze środków publicznych

Mapa białych plam

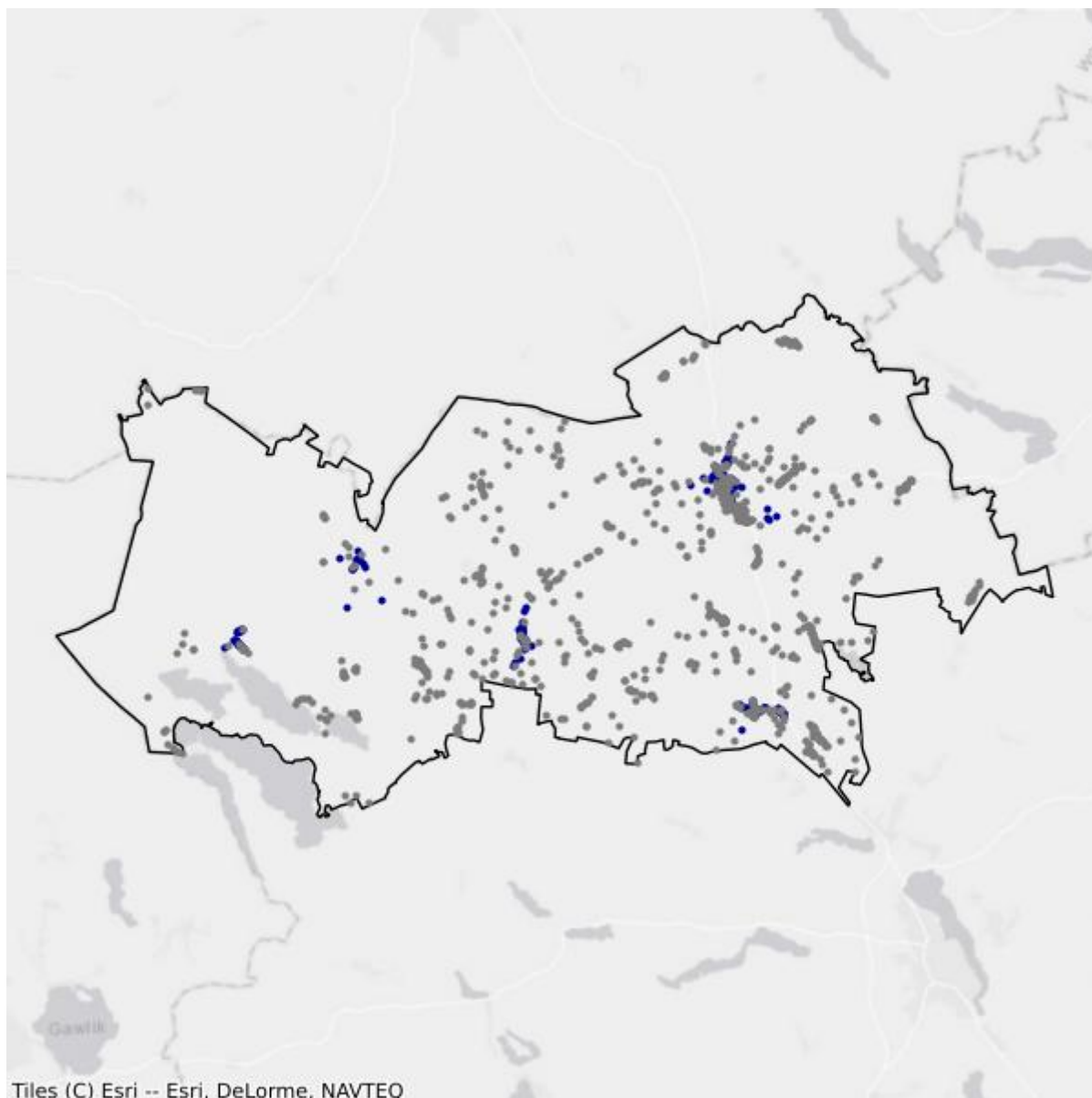

- Białe plamy
- W zasięgu poniżej 100 Mb/s

13.2. Gmina Olecko

TERC: 2813043

Statystyki ogólne

W gminie jest 3 410 punktów adresowych. Na koniec września 2025 roku w zasięgu stacjonarnego dostępu do usług szerokopasmowych było 1 868 punktów adresowych. Na wskazanym obszarze było 2 178 białych plam NGA, w tym 1 542 pozostały bez żadnego zasięgu. Od 1 stycznia 2023 do 30 września 2025 roku obywatele zgłosili 66 zapotrzebowań na internet i 2 weryfikacje danych w systemie internet.gov.pl.

W tabeli nr 13.2.1 przedstawiono przedsiębiorców telekomunikacyjnych działających na terenie gminy i świadczących usługi stacjonarnego dostępu do usług szerokopasmowych.

Tabela 13.2.1: Podmiot w zależności od rodzaju usług.			
Podmiot	Detal	Hurt	Hurt-Detal
EXATEL S.A.	X		
FAN-TEX Aleksander Grzegorz Hirsztritt	X		
INEA SPÓŁKA Z OGRANICZONĄ ODPOWIEDZIALNOŚCIĄ	X		
ITH SPÓŁKA Z OGRANICZONĄ ODPOWIEDZIALNOŚCIĄ	X		
LANDTECH Spółka z ograniczoną odpowiedzialnością	X		
LIMITS ŁUKASZ NAUMOWICZ	X		
MARINEX - AMPOL 2 TELEWIZJA KABLOWA SP. Z O.O.	X		
MILICHSOFT Rafał Miliszewski			X
NAUKOWA I AKADEMICKA SIEĆ KOMPUTEROWA - PAŃSTWOWY INSTYTUT BADAWCZY	X		
NETIA SPÓŁKA AKCYJNA			X
NEXERA F2 SPÓŁKA Z OGRANICZONĄ ODPOWIEDZIALNOŚCIĄ		X	
ORANGE POLSKA S.A.	X	X	X
P4 SPÓŁKA Z OGRANICZONĄ ODPOWIEDZIALNOŚCIĄ	X		
POLKOMTEL Sp. z o.o.	X		
RFC INTERNET SPÓŁKA Z OGRANICZONĄ ODPOWIEDZIALNOŚCIĄ	X		
SQS POLSKA Szymon Wysokiński	X		
T-MOBILE POLSKA S.A.	X		
TOWERLINK POLAND SPÓŁKA Z OGRANICZONĄ ODPOWIEDZIALNOŚCIĄ		X	
VECTRA S.A.	X		

Podmiot	Detal	Hurt	Hurt-Detal
ŚWIATŁOWÓD INWESTYCJE SPÓŁKA Z OGRANICZONĄ ODPOWIEDZIALNOŚCIĄ		X	

W tabeli nr 13.2.2 przedstawiono liczbowy i procentowy podział na punkty adresowe w zależności od rodzaju zasięgu na terenie gminy.

Tabela 13.2.2: Podział na rodzaje usług i zasięgów.		
	Liczba adresów	Udział %
Rzeczywisty	1 343	39,38%
Hurtowy (wyłącznie)	318	9,33%
Teoretyczny (wyłącznie)	207	6,07%
Brak zasięgu	1 542	45,22%
SUMA	3 410	100%

Zasięgi sieci

W tabeli nr 13.2.3 przedstawiono liczbowo i procentowo liczbę zasięgów oraz liczbę punktów adresowych na terenie gminy w zależności od przepustowości.

Tabela 13.2.3: Liczba zasięgów i adresów w podziale na przepustowość.				
Przepustowość [Mb/s]	Liczba zasięgów	Udział %	Liczba punktów adresowych	Udział %
2	1 736	13,05%	119	6,37%
10	104	0,78%	5	0,27%
20	6	0,05%	0	0,00%
30	1 059	7,96%	140	7,49%
40	619	4,65%	270	14,45%
50	599	4,50%	84	4,50%
60	83	0,62%	15	0,80%
70	0	0,00%	0	0,00%
80	21	0,16%	3	0,16%
90	0	0,00%	0	0,00%
100	20	0,15%	15	0,80%
200	1	0,01%	0	0,00%
300	31	0,23%	3	0,16%
400	0	0,00%	0	0,00%
500	2	0,02%	1	0,05%
600	225	1,69%	49	2,62%
700	0	0,00%	0	0,00%
800	0	0,00%	0	0,00%

Przepustowość [Mb/s]	Liczba zasięgów	Udział %	Liczba punktów adresowych	Udział %
900	938	7,05%	0	0,00%
1000	5 947	44,71%	190	10,17%
2000	1 909	14,35%	974	52,14%
3000	0	0,00%	0	0,00%
4000	0	0,00%	0	0,00%
5000	0	0,00%	0	0,00%
6000	0	0,00%	0	0,00%
7000	0	0,00%	0	0,00%
8000	0	0,00%	0	0,00%
9000	0	0,00%	0	0,00%
10000	0	0,00%	0	0,00%
SUMA	13 300	100%	1 868	100%

W tabeli nr 13.2.4 przedstawiono liczbę zasięgów w gminie w zależności od rodzaju medium.

Tabela 13.2.4: Liczba zasięgów z podziałem na medium.

Medium	Liczba zasięgów	Udział %
światłowodowe	8 897	66,89%
kablowe współosiowe miedziane	106	0,80%
kablowe parowe miedziane	3 692	27,76%
radiowe (FWA)	605	4,55%
SUMA	13 300	100%

Plany inwestycyjne (komercyjne)

W gminie zgłoszone zostały plany inwestycyjne obejmujące 362 punkty adresowe. Zgłoszone plany inwestycyjne przewidują objęcie w kolejnych 3 latach zasięgiem stacjonarnego dostępu do usług szerokopasmowych:

- 116 punktów adresowych znajdujących się już w zasięgu rzeczywistym;
- 1 punkt adresowy znajdujący się już w zasięgu wyłącznie hurtowym;
- 1 punkt adresowy znajdujący się już w zasięgu teoretycznym;
- 107 punktów adresowych znajdujących się w planie inwestycyjnym ze środków publicznych;
- 0 punktów adresowych znajdujących się w innym planie inwestycyjnym ze środków prywatnych;
- 244 punkty adresowe będące białymi plamami (bez zasięgu).

Plany inwestycyjne realizowane ze środków publicznych

W gminie zgłoszone zostały plany inwestycyjne obejmujące 0 punktów adresowych. Realizowanych jest 0 projektów z KPO i 0 projektów z FERC. Dane pochodzą z systemu SIMBA i odnoszą się do umów o dofinansowanie zawartych do dnia 30 września 2025.

W tabeli nr 13.2.5 przedstawiono liczbę punktów adresowych na terenie gminy, objętych planami inwestycyjnymi do zrealizowania ze środków publicznych.

Tabela 13.2.5: Liczba punktów adresowych ze zgłoszonymi planami inwestycyjnymi realizowanymi ze środków publicznych.

Numer projektu	Beneficjent	Liczba PA
Brak danych		

Mapa planów inwestycyjnych

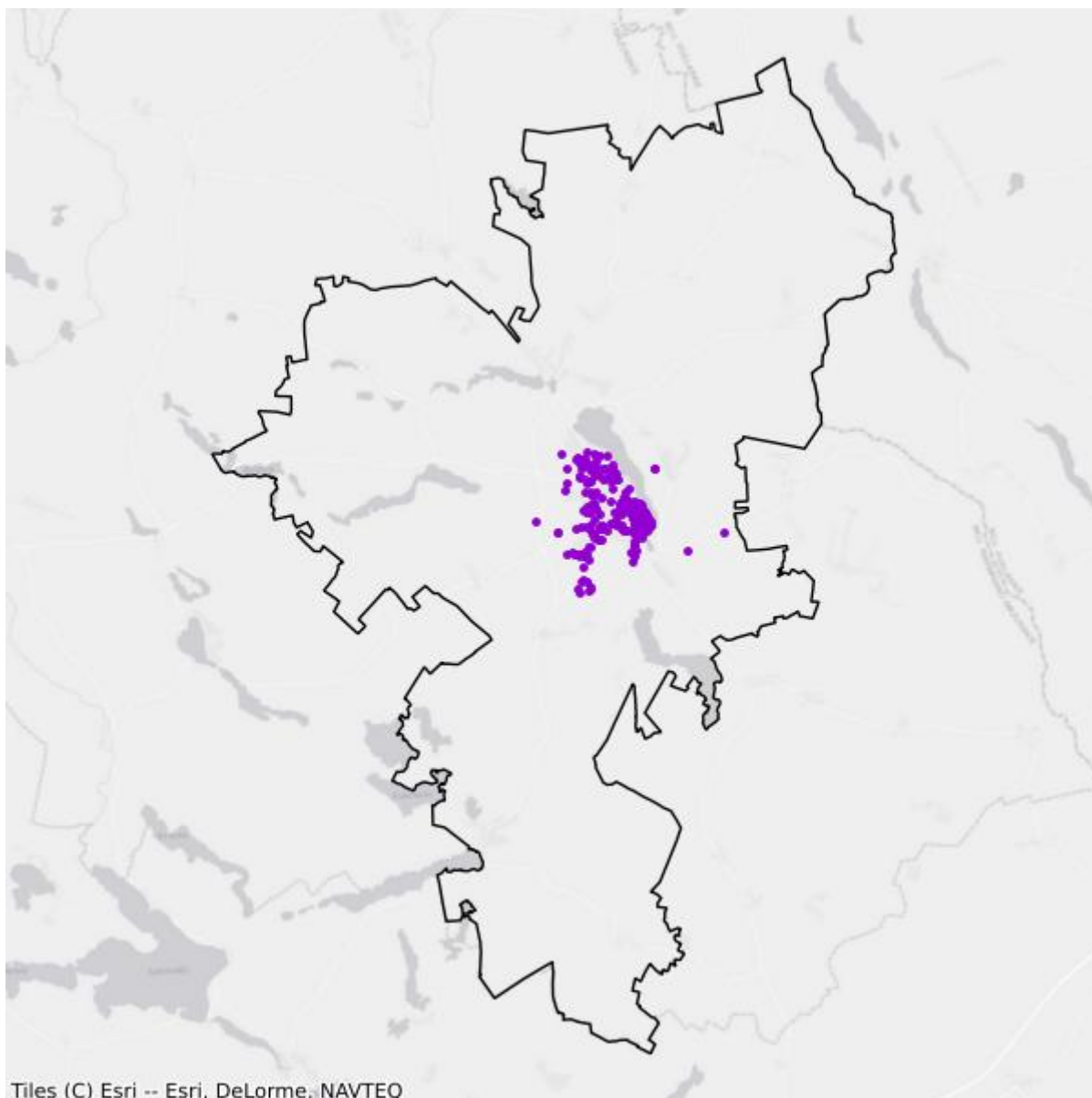

- Plany inwestycyjne realizowane ze środków prywatnych
- Plany inwestycyjne realizowane ze środków publicznych

Mapa białych plam

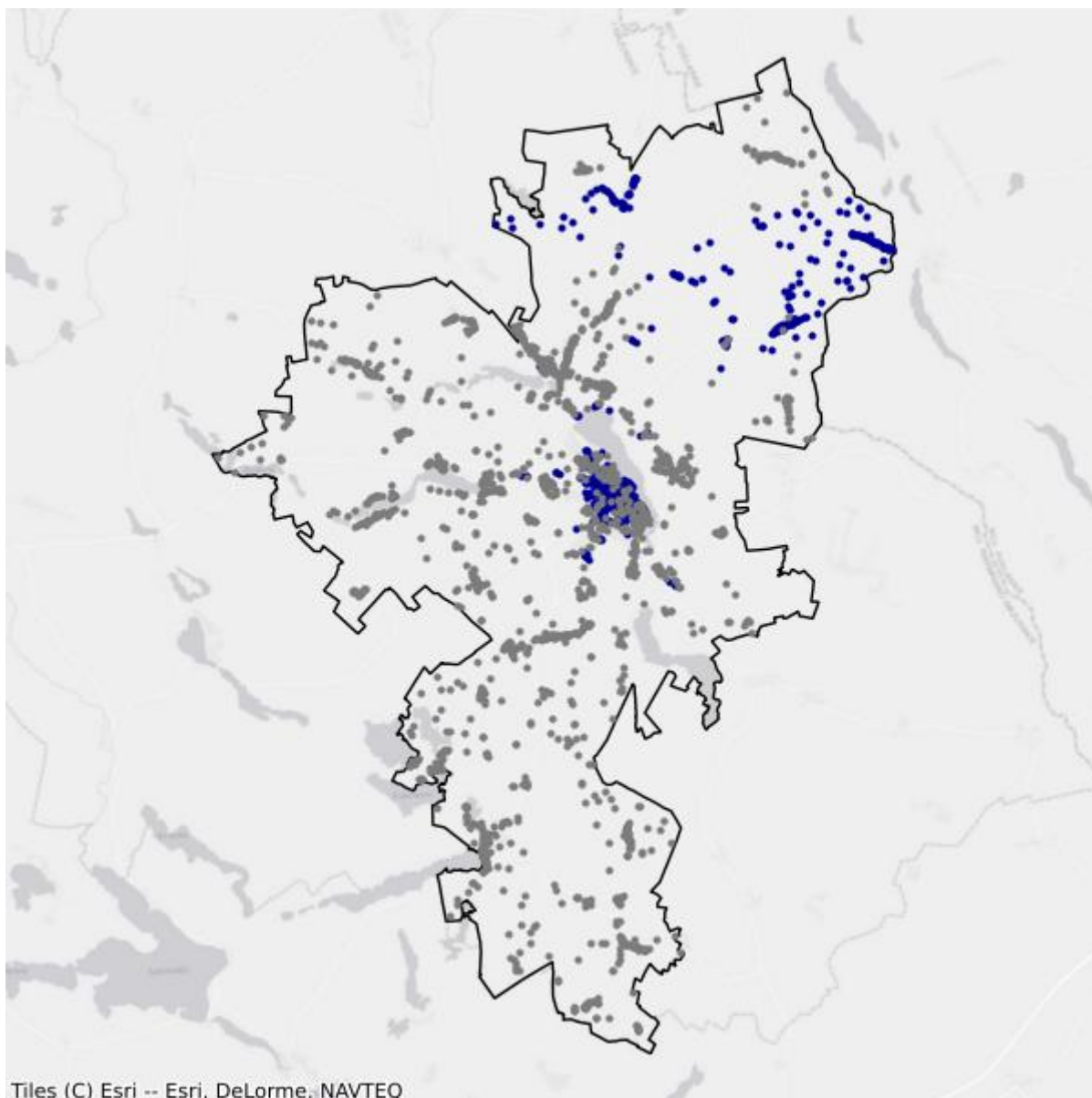

- Białe plamy
- W zasięgu poniżej 100 Mb/s

13.3. Gmina Świątajno

TERC: 2813052

Statystyki ogólne

W gminie jest 1 037 punktów adresowych. Na koniec września 2025 roku w zasięgu stacjonarnego dostępu do usług szerokopasmowych były 3 punkty adresowe. Na wskazanym obszarze było 1 035 białych plam NGA, w tym 1 034 pozostały bez żadnego zasięgu. Od 1 stycznia 2023 do 30 września 2025 roku obywatele zgłosili 27 zapotrzebowań na internet i 0 weryfikacji danych w systemie internet.gov.pl.

W tabeli nr 13.3.1 przedstawiono przedsiębiorców telekomunikacyjnych działających na terenie gminy i świadczących usługi stacjonarnego dostępu do usług szerokopasmowych.

Tabela 13.3.1: Podmiot w zależności od rodzaju usług.			
Podmiot	Detal	Hurt	Hurt-Detal
EXATEL S.A.	X		
NAUKOWA I AKADEMICKA SIEĆ KOMPUTEROWA - PAŃSTWOWY INSTYTUT BADAWCZY	X		

W tabeli nr 13.3.2 przedstawiono liczbowy i procentowy podział na punkty adresowe w zależności od rodzaju zasięgu na terenie gminy.

Tabela 13.3.2: Podział na rodzaje usług i zasięgów.		
	Liczba adresów	Udział %
Rzeczywisty	2	0,19%
Hurtowy (wyłącznie)	0	0,00%
Teoretyczny (wyłącznie)	1	0,10%
Brak zasięgu	1 034	99,71%
SUMA	1 037	100%

Zasięgi sieci

W tabeli nr 13.3.3 przedstawiono liczbowo i procentowo liczbę zasięgów oraz liczbę punktów adresowych na terenie gminy w zależności od przepustowości.

Tabela 13.3.3: Liczba zasięgów i adresów w podziale na przepustowość.

Przepustowość [Mb/s]	Liczba zasięgów	Udział %	Liczba punktów adresowych	Udział %
2	0	0,00%	0	0,00%
10	0	0,00%	0	0,00%
20	0	0,00%	0	0,00%
30	0	0,00%	0	0,00%
40	0	0,00%	0	0,00%
50	1	33,33%	1	33,33%
60	0	0,00%	0	0,00%
70	0	0,00%	0	0,00%
80	0	0,00%	0	0,00%
90	0	0,00%	0	0,00%
100	2	66,67%	2	66,67%
200	0	0,00%	0	0,00%
300	0	0,00%	0	0,00%
400	0	0,00%	0	0,00%
500	0	0,00%	0	0,00%
600	0	0,00%	0	0,00%
700	0	0,00%	0	0,00%
800	0	0,00%	0	0,00%
900	0	0,00%	0	0,00%
1000	0	0,00%	0	0,00%
2000	0	0,00%	0	0,00%
3000	0	0,00%	0	0,00%
4000	0	0,00%	0	0,00%
5000	0	0,00%	0	0,00%
6000	0	0,00%	0	0,00%
7000	0	0,00%	0	0,00%
8000	0	0,00%	0	0,00%
9000	0	0,00%	0	0,00%
10000	0	0,00%	0	0,00%
SUMA	3	100%	3	100%

W tabeli nr 13.3.4 przedstawiono liczbę zasięgów w gminie w zależności od rodzaju medium.

Tabela 13.3.4: Liczba zasięgów z podziałem na medium.

Medium	Liczba zasięgów	Udział %
światłowodowe	2	66,67%
kablowe współosiowe miedziane	0	0,00%
kablowe parowe miedziane	1	33,33%

Medium	Liczba zasięgów	Udział %
radiowe (FWA)	0	0,00%
SUMA	3	100%

Plany inwestycyjne (komercyjne)

W gminie zgłoszone zostały plany inwestycyjne obejmujące 999 punktów adresowych. Zgłoszone plany inwestycyjne przewidują objęcie w kolejnych 3 latach zasięgiem stacjonarnego dostępu do usług szerokopasmowych:

- 2 punkty adresowe znajdujące się już w zasięgu rzeczywistym;
- 0 punktów adresowych znajdujących się już w zasięgu wyłącznie hurtowym;
- 1 punkt adresowy znajdujący się już w zasięgu teoretycznym;
- 648 punktów adresowych znajdujących się w planie inwestycyjnym ze środków publicznych;
- 0 punktów adresowych znajdujących się w innym planie inwestycyjnym ze środków prywatnych;
- 996 punktów adresowych będących białymi plamami (bez zasięgu).

Plany inwestycyjne realizowane ze środków publicznych

W gminie zgłoszone zostały plany inwestycyjne obejmujące 117 punktów adresowych. Realizowany jest 1 projekt z KPO i 0 projektów z FER. Dane pochodzą z systemu SIMBA i odnoszą się do umów o dofinansowanie zawartych do dnia 30 września 2025.

W tabeli nr 13.3.5 przedstawiono liczbę punktów adresowych na terenie gminy, objętych planami inwestycyjnymi do zrealizowania ze środków publicznych.

Tabela 13.3.5: Liczba punktów adresowych ze zgłoszonymi planami inwestycyjnymi realizowanymi ze środków publicznych.		
Numer projektu	Beneficjent	Liczba PA
KPOD.05.02-IW.06-0118/25	ORANGE POLSKA SPÓŁKA AKCYJNA	117
SUMA		117

Mapa planów inwestycyjnych

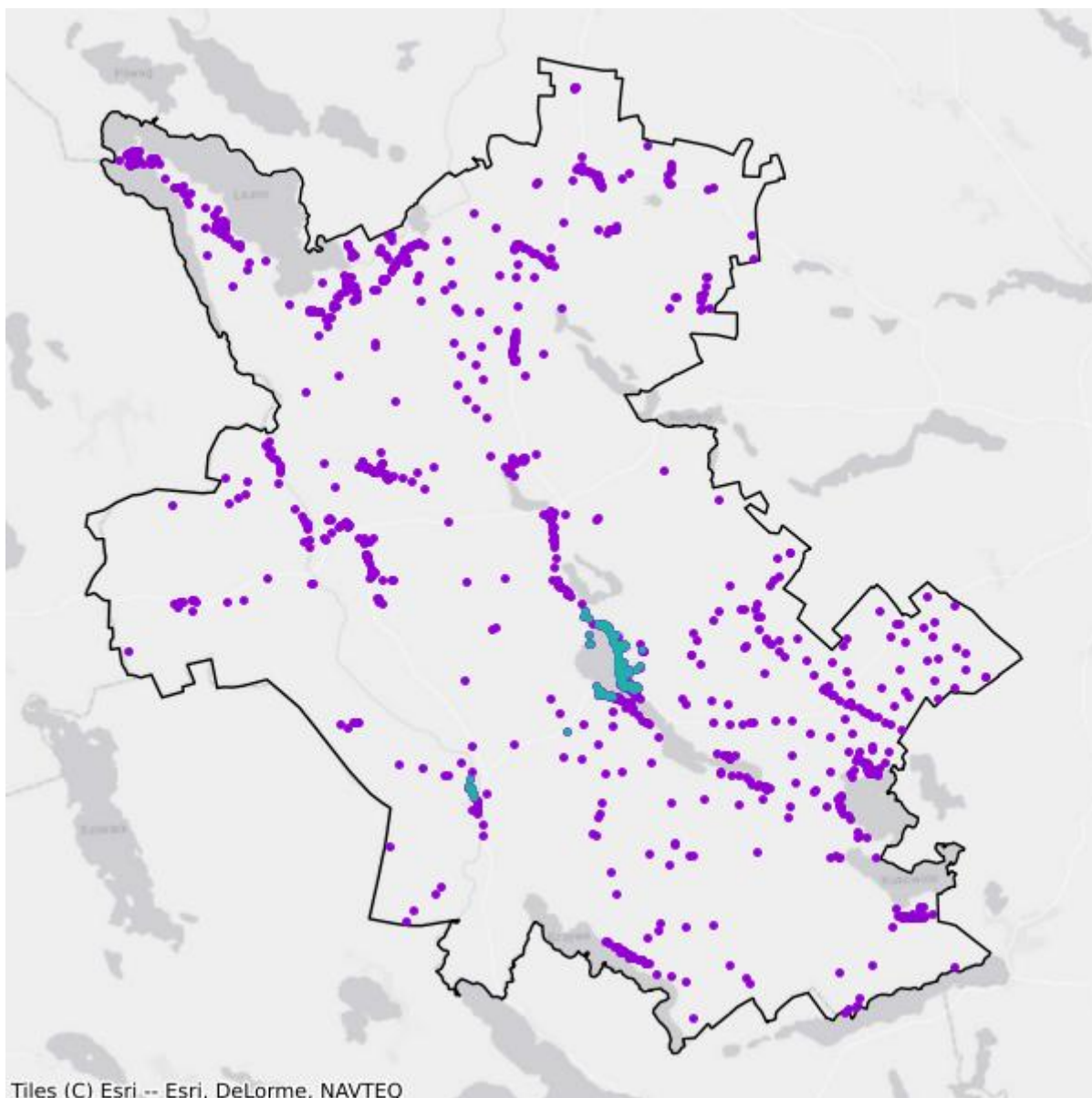

- Plany inwestycyjne realizowane ze środków prywatnych
- Plany inwestycyjne realizowane ze środków publicznych

Mapa białych plam

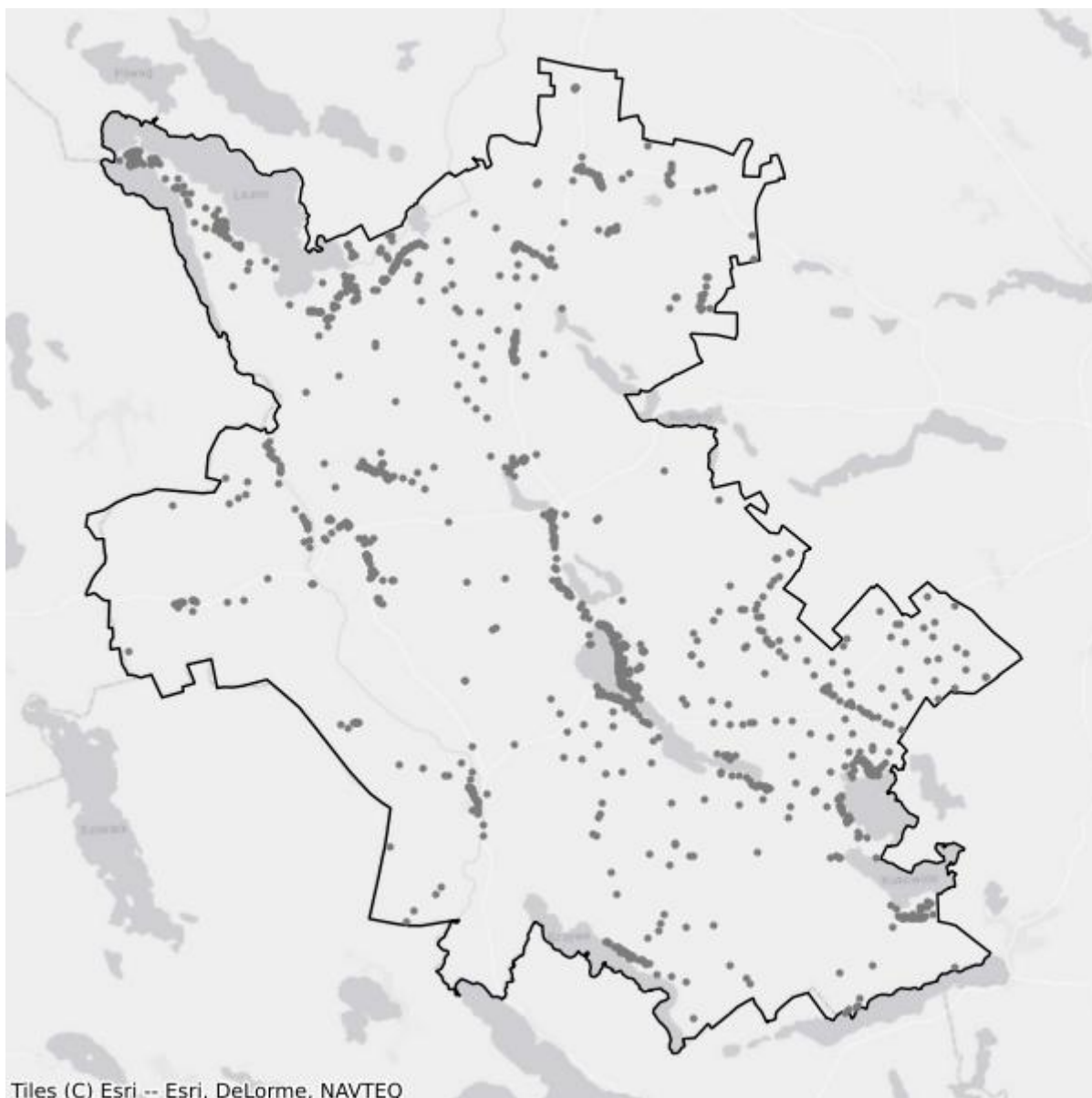

- Białe plamy
- W zasięgu poniżej 100 Mb/s

13.4. Gmina Wieliczki

TERC: 2813062

Statystyki ogólne

W gminie jest 850 punktów adresowych. Na koniec września 2025 roku w zasięgu stacjonarnego dostępu do usług szerokopasmowych było 167 punktów adresowych. Na wskazanym obszarze było 848 białych plam NGA, w tym 683 pozostały bez żadnego zasięgu. Od 1 stycznia 2023 do 30 września 2025 roku obywatele zgłosili 36 zapotrzebowań na internet i 0 weryfikacji danych w systemie internet.gov.pl.

W tabeli nr 13.4.1 przedstawiono przedsiębiorców telekomunikacyjnych działających na terenie gminy i świadczących usługi stacjonarnego dostępu do usług szerokopasmowych.

Tabela 13.4.1: Podmiot w zależności od rodzaju usług.			
Podmiot	Detal	Hurt	Hurt-Detal
EXATEL S.A.	X		
NAUKOWA I AKADEMICKA SIEĆ KOMPUTEROWA - PAŃSTWOWY INSTYTUT BADAWCZY	X		
NETIA SPÓŁKA AKCYJNA			X
ORANGE POLSKA S.A.		X	X
P4 SPÓŁKA Z OGRANICZONĄ ODPOWIEDZIALNOŚCIĄ	X		
POLKOMTEL Sp. z o.o.	X		

W tabeli nr 13.4.2 przedstawiono liczbowy i procentowy podział na punkty adresowe w zależności od rodzaju zasięgu na terenie gminy.

Tabela 13.4.2: Podział na rodzaje usług i zasięgów.		
	Liczba adresów	Udział %
Rzeczywisty	122	14,35%
Hurtowy (wyłącznie)	45	5,29%
Teoretyczny (wyłącznie)	0	0,00%
Brak zasięgu	683	80,35%
SUMA	850	100%

Zasięgi sieci

W tabeli nr 13.4.3 przedstawiono liczbowo i procentowo liczbę zasięgów oraz liczbę punktów adresowych na terenie gminy w zależności od przepustowości.

Tabela 13.4.3: Liczba zasięgów i adresów w podziale na przepustowość.				
Przepustowość [Mb/s]	Liczba zasięgów	Udział %	Liczba punktów adresowych	Udział %
2	0	0,00%	0	0,00%
10	0	0,00%	0	0,00%
20	0	0,00%	0	0,00%
30	58	16,48%	23	13,77%
40	49	13,92%	18	10,78%
50	126	35,80%	77	46,11%
60	75	21,31%	27	16,17%
70	29	8,24%	10	5,99%
80	12	3,41%	10	5,99%
90	0	0,00%	0	0,00%
100	0	0,00%	0	0,00%
200	3	0,85%	2	1,20%
300	0	0,00%	0	0,00%
400	0	0,00%	0	0,00%
500	0	0,00%	0	0,00%
600	0	0,00%	0	0,00%
700	0	0,00%	0	0,00%
800	0	0,00%	0	0,00%
900	0	0,00%	0	0,00%
1000	0	0,00%	0	0,00%
2000	0	0,00%	0	0,00%
3000	0	0,00%	0	0,00%
4000	0	0,00%	0	0,00%
5000	0	0,00%	0	0,00%
6000	0	0,00%	0	0,00%
7000	0	0,00%	0	0,00%
8000	0	0,00%	0	0,00%
9000	0	0,00%	0	0,00%
10000	0	0,00%	0	0,00%
SUMA	352	100%	167	100%

W tabeli nr 13.4.4 przedstawiono liczbę zasięgów w gminie w zależności od rodzaju medium.

Tabela 13.4.4: Liczba zasięgów z podziałem na medium.

Medium	Liczba zasięgów	Udział %
światłowodowe	3	0,85%
kablowe współosiowe miedziane	0	0,00%
kablowe parowe miedziane	269	76,42%
radiowe (FWA)	80	22,73%
SUMA	352	100%

Plany inwestycyjne (komercyjne)

W gminie zgłoszone zostały plany inwestycyjne obejmujące 0 punktów adresowych. Zgłoszone plany inwestycyjne przewidują objęcie w kolejnych 3 latach zasięgiem stacjonarnego dostępu do usług szerokopasmowych:

- 0 punktów adresowych znajdujących się już w zasięgu rzeczywistym;
- 0 punktów adresowych znajdujących się już w zasięgu wyłącznie hurtowym;
- 0 punktów adresowych znajdujących się już w zasięgu teoretycznym;
- 0 punktów adresowych znajdujących się w planie inwestycyjnym ze środków publicznych;
- 0 punktów adresowych znajdujących się w innym planie inwestycyjnym ze środków prywatnych;
- 0 punktów adresowych będących białymi plamami (bez zasięgu).

Plany inwestycyjne realizowane ze środków publicznych

W gminie zgłoszone zostały plany inwestycyjne obejmujące 229 punktów adresowych. Realizowany jest 1 projekt z KPO i 0 projektów z FERC. Dane pochodzą z systemu SIMBA i odnoszą się do umów o dofinansowanie zawartych do dnia 30 września 2025.

W tabeli nr 13.4.5 przedstawiono liczbę punktów adresowych na terenie gminy, objętych planami inwestycyjnymi do zrealizowania ze środków publicznych.

Tabela 13.4.5: Liczba punktów adresowych ze zgłoszonymi planami inwestycyjnymi realizowanymi ze środków publicznych.

Numer projektu	Beneficjent	Liczba PA
KPOD.05.02-IW.06-0118/25	ORANGE POLSKA SPÓŁKA AKCYJNA	229
SUMA		229

Mapa planów inwestycyjnych

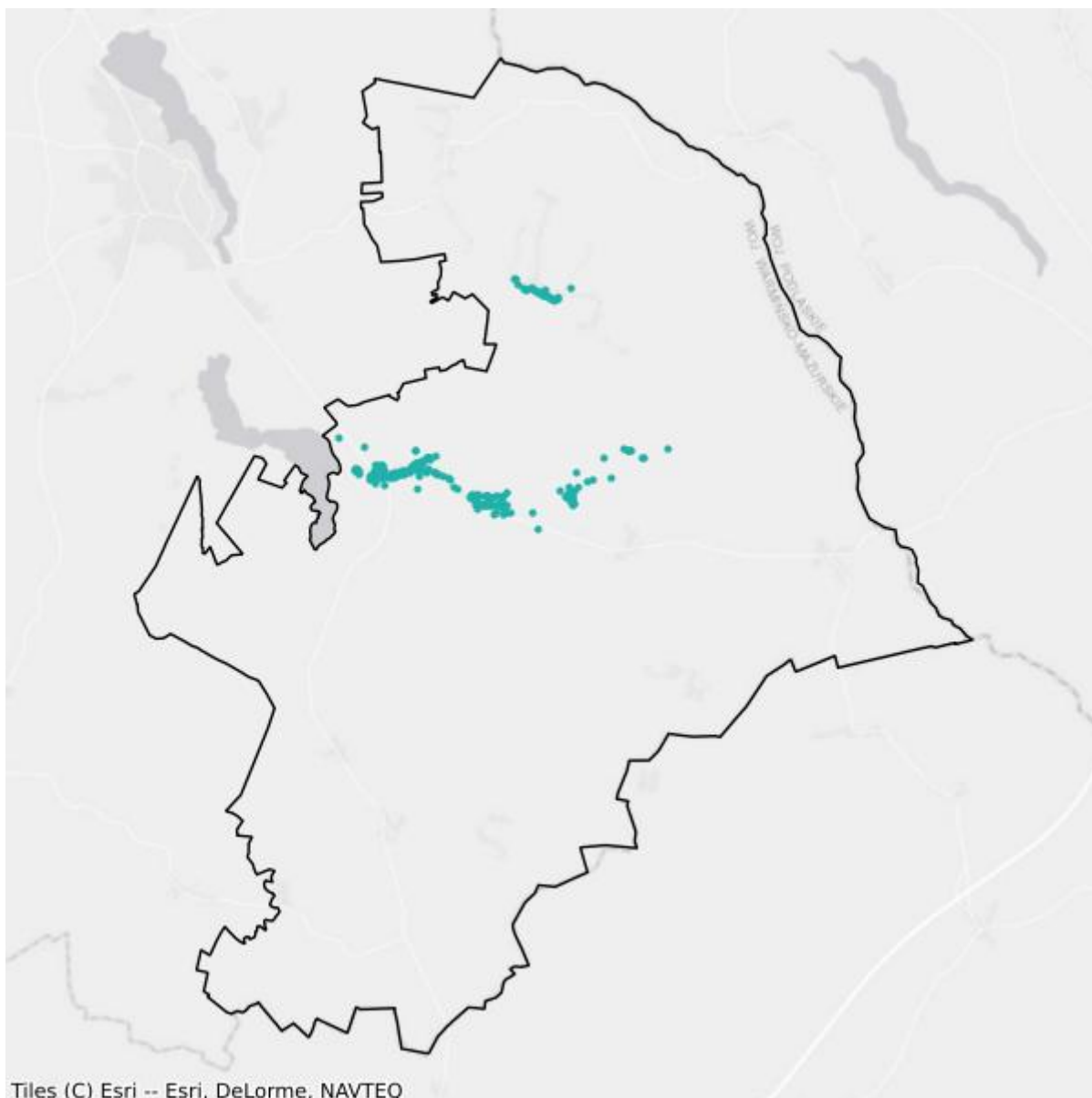

- Plany inwestycyjne realizowane ze środków prywatnych
- Plany inwestycyjne realizowane ze środków publicznych

Mapa białych plam

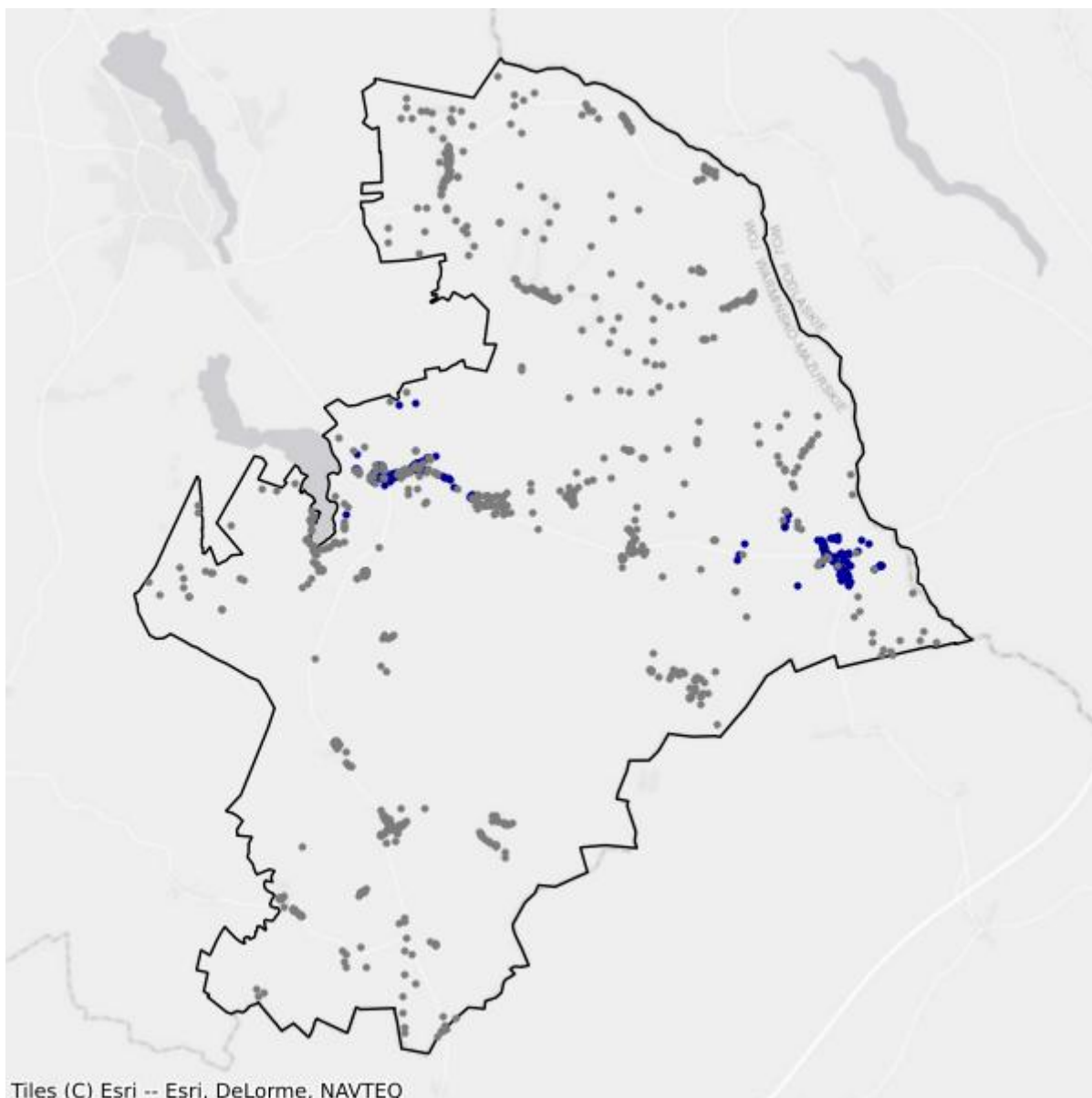

- Białe plamy
- W zasięgu poniżej 100 Mb/s

14. Powiat olsztyński

TERC: 2814

Statystyki ogólne

W powiecie jest 36 600 punktów adresowych. Na koniec września 2025 roku w zasięgu stacjonarnego dostępu do usług szerokopasmowych było 21 526 punktów adresowych. Na wskazanym obszarze było 21 240 białych plam NGA, w tym 15 074 pozostały bez żadnego zasięgu. Od 1 stycznia 2023 do 30 września 2025 roku obywatele zgłosili 2 723 zapotrzebowania na internet i 52 weryfikacje danych w systemie internet.gov.pl.

Na terenie powiatu działa 39 przedsiębiorców telekomunikacyjnych świadczących usługi stacjonarnego dostępu do usług szerokopasmowych, w tym:

- 25 świadczących wyłącznie usługi detaliczne;
- 5 świadczących wyłącznie usługi hurtowe;
- 9 świadczących usługi hurtowo-detaliczne.

W tabeli nr 14.1 przedstawiono liczbę zasięgów i punktów adresowych w zasięgu na terenie powiatu.

Tabela 14.1: Liczba zasięgów i punktów adresowych w zasięgu na terenie powiatu.			
Gmina	Liczba zasięgów zgłoszonych przez podmioty zobowiązane do raportowania	Liczba punktów adresowych objętych zasięgiem	Liczba punktów adresowych ogółem
Barczewo	9 217	2 808	4 633
Biskupiec	21 726	3 048	3 969
Dobre Miasto	12 932	1 941	3 116
Dywity	21 814	2 836	4 663
Gietrzwałd	9 989	1 600	2 939
Jeziorany	4 501	692	1 757
Jonkowo	4 111	1 310	2 666
Kolno	1 557	173	781
Olsztynek	16 202	1 977	3 647
Purda	7 982	1 626	3 264
Stawiguda	18 335	3 286	4 322
Świątki	2 213	229	843
SUMA	130 579	21 526	36 600

W tabeli nr 14.2 przedstawiono liczbowy i procentowy podział na punkty adresowe w zależności od rodzaju zasięgu na terenie powiatu.

Tabela 14.2: Podział na rodzaje usług i zasięgów.		
	Liczba adresów	Udział %
Rzeczywisty	16 550	45,22%
Hurtowy (wyłącznie)	1 980	5,41%
Teoretyczny (wyłącznie)	2 996	8,19%
Brak zasięgu	15 074	41,19%
SUMA	36 600	100%

Zasięgi sieci

W tabeli nr 14.3 przedstawiono liczbowo i procentowo liczbę zasięgów oraz liczbę punktów adresowych na terenie powiatu w zależności od przepustowości.

Tabela 14.3: Liczba zasięgów i adresów w podziale na przepustowość.				
Przepustowość [Mb/s]	Liczba zasięgów	Udział %	Liczba punktów adresowych	Udział %
2	17	0,01%	5	0,02%
10	5	0,00%	1	0,00%
20	7	0,01%	1	0,00%
30	14 428	11,05%	3 471	16,12%
40	2 977	2,28%	333	1,55%
50	7 100	5,44%	1 506	7,00%
60	2 482	1,90%	392	1,82%
70	1 400	1,07%	249	1,16%
80	436	0,33%	208	0,97%
90	0	0,00%	0	0,00%
100	402	0,31%	233	1,08%
200	1	0,00%	1	0,00%
300	10	0,01%	2	0,01%
400	0	0,00%	0	0,00%
500	1	0,00%	1	0,00%
600	15 394	11,79%	487	2,26%
700	0	0,00%	0	0,00%
800	276	0,21%	196	0,91%
900	16 818	12,88%	55	0,26%
1000	67 665	51,82%	13 805	64,13%
2000	1 156	0,89%	578	2,69%
3000	0	0,00%	0	0,00%
4000	0	0,00%	0	0,00%

Przepustowość [Mb/s]	Liczba zasięgów	Udział %	Liczba punktów adresowych	Udział %
5000	0	0,00%	0	0,00%
6000	1	0,00%	1	0,00%
7000	0	0,00%	0	0,00%
8000	0	0,00%	0	0,00%
9000	0	0,00%	0	0,00%
10000	3	0,00%	1	0,00%
SUMA	130 579	100%	21 526	100%

W tabeli nr 14.4 przedstawiono liczbę zasięgów w powiecie w zależności od rodzaju medium.

Tabela 14.4: Liczba zasięgów z podziałem na medium.

Medium	Liczba zasięgów	Udział %
światłowodowe	98 514	75,44%
kablowe współosiowe miedziane	2 881	2,21%
kablowe parowe miedziane	17 442	13,36%
radiowe (FWA)	11 742	8,99%
SUMA	130 579	100%

Plany inwestycyjne (komercyjne)

W powiecie zgłoszone zostały plany inwestycyjne obejmujące 7 322 punkty adresowe, w tym 7 052 unikalne punkty adresowe.

W tabeli nr 14.5 przedstawiono liczbę punktów adresowych na terenie powiatu, objętych planami inwestycyjnymi do zrealizowania ze środków własnych inwestorów.

Tabela 14.5: Liczba punktów adresowych ze zgłoszonymi planami inwestycyjnymi finansowanymi ze środków własnych inwestora.

Powiat	Liczba punktów adresowych objętych planami inwestycyjnymi
Barczewo	285
Biskupiec	544
Dobre Miasto	536
Dywity	2 016
Gietrzwałd	505
Jeziorany	191
Jonkowo	1 321
Kolno	54
Olsztynek	332
Purda	740
Stawiguda	724

Powiat	Liczba punktów adresowych objętych planami inwestycyjnymi
Świątki	74
SUMA	7 322

Plany inwestycyjne realizowane ze środków publicznych

W powiecie zgłoszone zostały plany inwestycyjne obejmujące 9 374 punkty adresowe. Realizowanych jest 5 projektów z KPO i 0 projektów z FER. Dane pochodzą z systemu SIMBA i odnoszą się do umów o dofinansowanie zawartych do dnia 30 września 2025.

W tabeli nr 14.6 przedstawiono liczbę punktów adresowych na terenie powiatu, objętych planami inwestycyjnymi do zrealizowania ze środków publicznych.

Tabela 14.6: Liczba punktów adresowych ze zgłoszonymi planami inwestycyjnymi realizowanymi ze środków publicznych.	
Gmina	Liczba punktów adresowych objętych planami inwestycyjnymi
Barczewo	1 983
Biskupiec	1 254
Dobre Miasto	0
Dywity	4
Gietrzwałd	748
Jeziorany	2
Jonkowo	0
Kolno	0
Olsztynek	1 470
Purda	1 783
Stawiguda	2 130
Świątki	0
SUMA	9 374

14.1. Gmina Barczewo

TERC: 2814013

Statystyki ogólne

W gminie są 4 633 punkty adresowe. Na koniec września 2025 roku w zasięgu stacjonarnego dostępu do usług szerokopasmowych było 2 808 punktów adresowych. Na wskazanym obszarze było 2 606 białych plam NGA, w tym 1 825 pozostało bez żadnego zasięgu. Od 1 stycznia 2023 do 30 września 2025 roku obywatele zgłosili 193 zapotrzebowania na internet i 4 weryfikacje danych w systemie internet.gov.pl.

W tabeli nr 14.1.1 przedstawiono przedsiębiorców telekomunikacyjnych działających na terenie gminy i świadczących usługi stacjonarnego dostępu do usług szerokopasmowych.

Tabela 14.1.1: Podmiot w zależności od rodzaju usług.			
Podmiot	Detal	Hurt	Hurt-Detal
"INM" SPÓŁKA Z OGRANICZONĄ ODPOWIEDZIALNOŚCIĄ	X		
"MATCOM" Marcin Sebastian Ziótek	X		
EXATEL S.A.	X		
GTS POLAND SPÓŁKA Z OGRANICZONĄ ODPOWIEDZIALNOŚCIĄ		X	
IVENDO BARTOSZ KUĆMIN	X		
LANDTECH Spółka z ograniczoną odpowiedzialnością	X		
MACROSAT Sp. z o.o.	X		X
MULTIMEDIA POLSKA SPÓŁKA Z OGRANICZONĄ ODPOWIEDZIALNOŚCIĄ			X
NAUKOWA I AKADEMICKA SIEĆ KOMPUTEROWA - PAŃSTWOWY INSTYTUT BADAWCZY	X		
NETIA SPÓŁKA AKCYJNA			X
NEXERA Sp. z o.o.		X	
ORANGE POLSKA S.A.	X	X	X
P4 SPÓŁKA Z OGRANICZONĄ ODPOWIEDZIALNOŚCIĄ	X		
POLKOMTEL Sp. z o.o.	X		
RFC INTERNET SPÓŁKA Z OGRANICZONĄ ODPOWIEDZIALNOŚCIĄ	X		
T-MOBILE POLSKA S.A.	X		
VECTRA S.A.	X		

W tabeli nr 14.1.2 przedstawiono liczbowy i procentowy podział na punkty adresowe w zależności od rodzaju zasięgu na terenie gminy.

Tabela 14.1.2: Podział na rodzaje usług i zasięgów.

	Liczba adresów	Udział %
Rzeczywisty	2 076	44,81%
Hurtowy (wyłącznie)	270	5,83%
Teoretyczny (wyłącznie)	462	9,97%
Brak zasięgu	1 825	39,39%
SUMA	4 633	100%

Zasięgi sieci

W tabeli nr 14.1.3 przedstawiono liczbowo i procentowo liczbę zasięgów oraz liczbę punktów adresowych na terenie gminy w zależności od przepustowości.

Tabela 14.1.3: Liczba zasięgów i adresów w podziale na przepustowość.

Przepustowość [Mb/s]	Liczba zasięgów	Udział %	Liczba punktów adresowych	Udział %
2	2	0,02%	0	0,00%
10	1	0,01%	0	0,00%
20	0	0,00%	0	0,00%
30	3 001	32,56%	530	18,87%
40	711	7,71%	60	2,14%
50	375	4,07%	89	3,17%
60	281	3,05%	28	1,00%
70	208	2,26%	40	1,42%
80	84	0,91%	34	1,21%
90	0	0,00%	0	0,00%
100	12	0,13%	5	0,18%
200	0	0,00%	0	0,00%
300	0	0,00%	0	0,00%
400	0	0,00%	0	0,00%
500	0	0,00%	0	0,00%
600	1 121	12,16%	0	0,00%
700	0	0,00%	0	0,00%
800	9	0,10%	3	0,11%
900	320	3,47%	0	0,00%
1000	3 092	33,55%	2 019	71,90%
2000	0	0,00%	0	0,00%
3000	0	0,00%	0	0,00%
4000	0	0,00%	0	0,00%
5000	0	0,00%	0	0,00%
6000	0	0,00%	0	0,00%

Przepustowość [Mb/s]	Liczba zasięgów	Udział %	Liczba punktów adresowych	Udział %
7000	0	0,00%	0	0,00%
8000	0	0,00%	0	0,00%
9000	0	0,00%	0	0,00%
10000	0	0,00%	0	0,00%
SUMA	9 217	100%	2 808	100%

W tabeli nr 14.1.4 przedstawiono liczbę zasięgów w gminie w zależności od rodzaju medium.

Tabela 14.1.4: Liczba zasięgów z podziałem na medium.		
Medium	Liczba zasięgów	Udział %
światłowodowe	3 910	42,42%
kablowe współosiowe miedziane	642	6,97%
kablowe parowe miedziane	3 349	36,34%
radiowe (FWA)	1 316	14,28%
SUMA	9 217	100%

Plany inwestycyjne (komercyjne)

W gminie zgłoszone zostały plany inwestycyjne obejmujące 285 punktów adresowych. Zgłoszone plany inwestycyjne przewidują objęcie w kolejnych 3 latach zasięgiem stacjonarnego dostępu do usług szerokopasmowych:

- 68 punktów adresowych znajdujących się już w zasięgu rzeczywistym;
- 42 punkty adresowe znajdujące się już w zasięgu wyłącznie hurtowym;
- 9 punktów adresowych znajdujących się już w zasięgu teoretycznym;
- 74 punkty adresowe znajdujące się w planie inwestycyjnym ze środków publicznych;
- 0 punktów adresowych znajdujących się w innym planie inwestycyjnym ze środków prywatnych;
- 166 punktów adresowych będących białymi plamami (bez zasięgu).

Plany inwestycyjne realizowane ze środków publicznych

W gminie zgłoszone zostały plany inwestycyjne obejmujące 1 983 punkty adresowe. Realizowany jest 1 projekt z KPO i 0 projektów z FER. Dane pochodzą z systemu SIMBA i odnoszą się do umów o dofinansowanie zawartych do dnia 30 września 2025.

W tabeli nr 14.1.5 przedstawiono liczbę punktów adresowych na terenie gminy, objętych planami inwestycyjnymi do zrealizowania ze środków publicznych.

Tabela 14.1.5: Liczba punktów adresowych ze zgłoszonymi planami inwestycyjnymi realizowanymi ze środków publicznych.

Numer projektu	Beneficjent	Liczba PA
KPOD.05.02-IW. 06-0084/23	MACROSAT SPÓŁKA Z OGRANICZONĄ ODPOWIEDZIALNOŚCIĄ	1 983
SUMA		1 983

Mapa planów inwestycyjnych

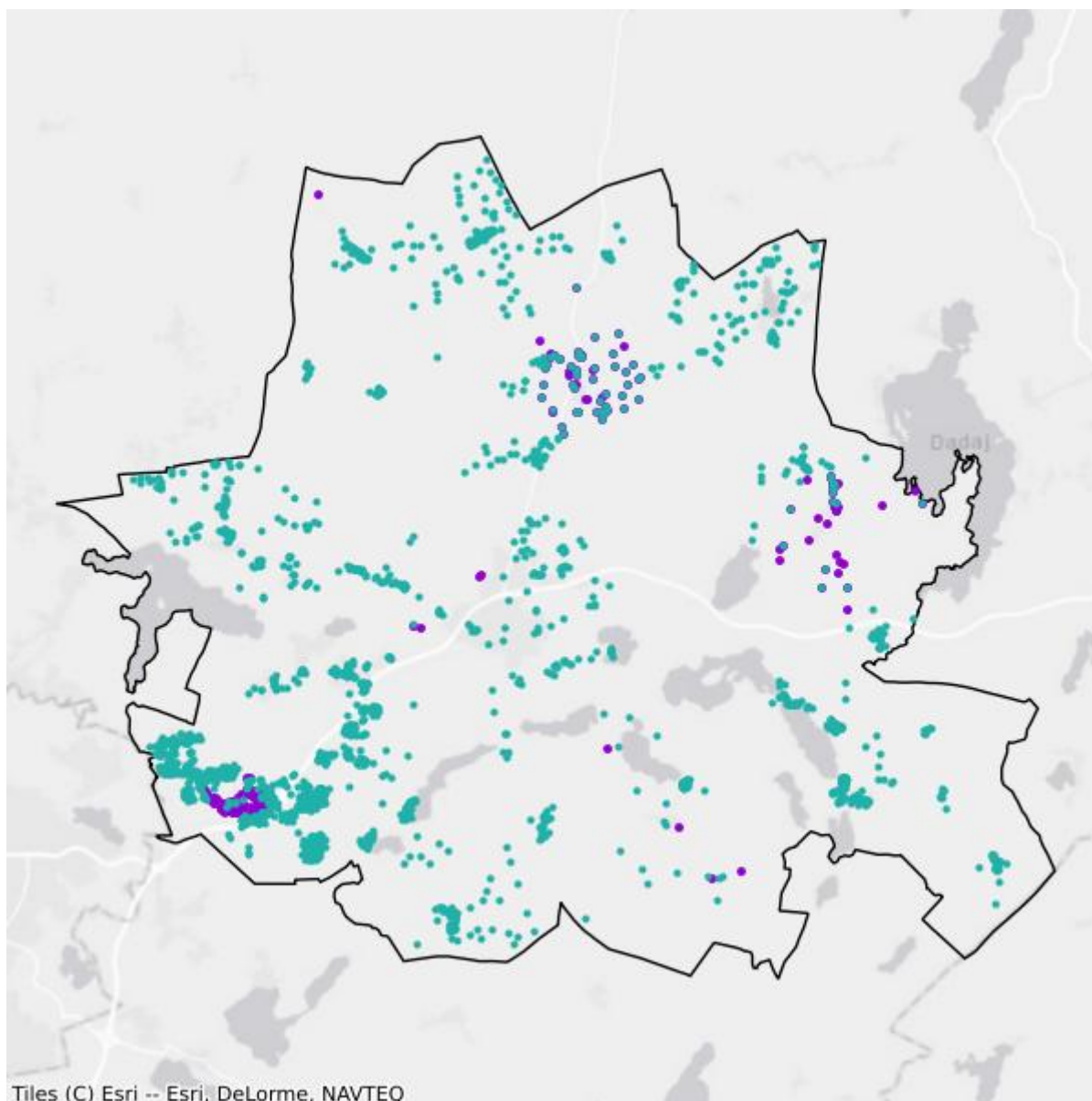

- Plany inwestycyjne realizowane ze środków prywatnych
- Plany inwestycyjne realizowane ze środków publicznych

Mapa białych plam

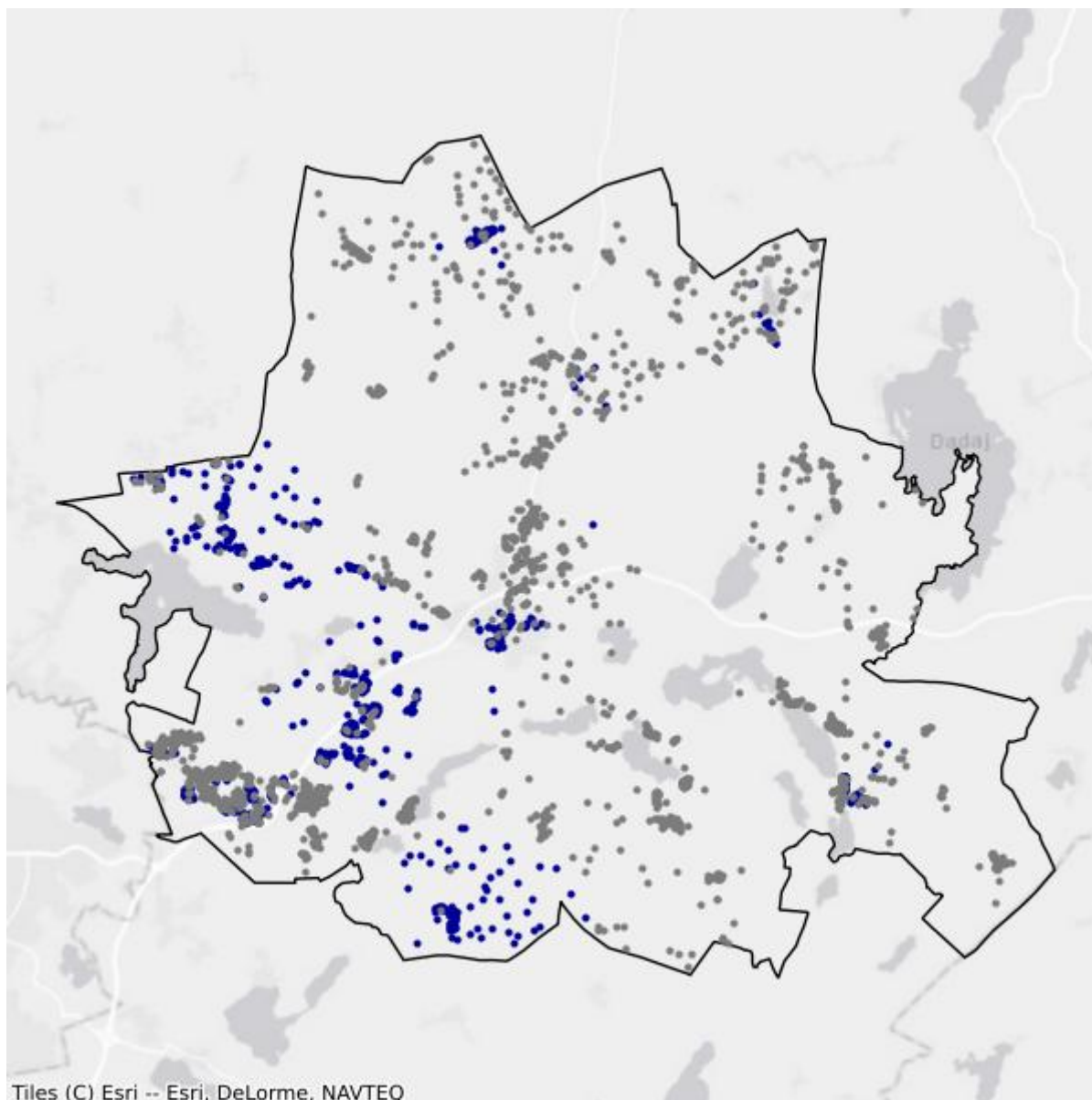

- Białe plamy
- W zasięgu poniżej 100 Mb/s

14.2. Gmina Biskupiec

TERC: 2814023

Statystyki ogólne

W gminie jest 3 969 punktów adresowych. Na koniec września 2025 roku w zasięgu stacjonarnego dostępu do usług szerokopasmowych było 3 048 punktów adresowych. Na wskazanym obszarze było 2 080 białych plam NGA, w tym 921 pozostało bez żadnego zasięgu. Od 1 stycznia 2023 do 30 września 2025 roku obywatele zgłosili 102 zapotrzebowania na internet i 1 weryfikację danych w systemie internet.gov.pl.

W tabeli nr 14.2.1 przedstawiono przedsiębiorców telekomunikacyjnych działających na terenie gminy i świadczących usługi stacjonarnego dostępu do usług szerokopasmowych.

Tabela 14.2.1: Podmiot w zależności od rodzaju usług.			
Podmiot	Detal	Hurt	Hurt-Detal
"INM" SPÓŁKA Z OGRANICZONĄ ODPOWIEDZIALNOŚCIĄ	X		
"MATCOM" Marcin Sebastian Ziółek	X		
AVIS Mariusz Ziótkowski	X		X
EXATEL S.A.	X		
ITH SPÓŁKA Z OGRANICZONĄ ODPOWIEDZIALNOŚCIĄ	X		
MACROSAT Sp. z o.o.	X		X
MULTIMEDIA POLSKA BIZNES SPÓŁKA AKCYJNA	X		
MULTIMEDIA POLSKA SPÓŁKA Z OGRANICZONĄ ODPOWIEDZIALNOŚCIĄ			X
NAUKOWA I AKADEMICKA SIEĆ KOMPUTEROWA - PAŃSTWOWY INSTYTUT BADAWCZY	X		
NETIA SPÓŁKA AKCYJNA			X
NEXERA Sp. z o.o.		X	
ORANGE POLSKA S.A.	X	X	X
P4 SPÓŁKA Z OGRANICZONĄ ODPOWIEDZIALNOŚCIĄ	X		
POLKOMTEL Sp. z o.o.	X		
RFC INTERNET SPÓŁKA Z OGRANICZONĄ ODPOWIEDZIALNOŚCIĄ	X		
SMOLNET MARCIN SMOLNIK	X		
T-MOBILE POLSKA S.A.	X		
TOWERLINK POLAND SPÓŁKA Z OGRANICZONĄ ODPOWIEDZIALNOŚCIĄ		X	
VECTRA S.A.	X		

W tabeli nr 14.2.2 przedstawiono liczbowy i procentowy podział na punkty adresowe w zależności od rodzaju zasięgu na terenie gminy.

Tabela 14.2.2: Podział na rodzaje usług i zasięgów.		
	Liczba adresów	Udział %
Rzeczywisty	2 011	50,67%
Hurtowy (wyłącznie)	91	2,29%
Teoretyczny (wyłącznie)	946	23,83%
Brak zasięgu	921	23,20%
SUMA	3 969	100%

Zasięgi sieci

W tabeli nr 14.2.3 przedstawiono liczbowo i procentowo liczbę zasięgów oraz liczbę punktów adresowych na terenie gminy w zależności od przepustowości.

Tabela 14.2.3: Liczba zasięgów i adresów w podziale na przepustowość.				
Przepustowość [Mb/s]	Liczba zasięgów	Udział %	Liczba punktów adresowych	Udział %
2	1	0,00%	1	0,03%
10	0	0,00%	0	0,00%
20	4	0,02%	0	0,00%
30	3 677	16,92%	992	32,55%
40	274	1,26%	35	1,15%
50	493	2,27%	100	3,28%
60	92	0,42%	18	0,59%
70	12	0,06%	3	0,10%
80	15	0,07%	10	0,33%
90	0	0,00%	0	0,00%
100	11	0,05%	3	0,10%
200	0	0,00%	0	0,00%
300	1	0,00%	0	0,00%
400	0	0,00%	0	0,00%
500	1	0,00%	1	0,03%
600	3 271	15,06%	6	0,20%
700	0	0,00%	0	0,00%
800	0	0,00%	0	0,00%
900	3 099	14,26%	20	0,66%
1000	10 772	49,58%	1 858	60,96%
2000	0	0,00%	0	0,00%
3000	0	0,00%	0	0,00%
4000	0	0,00%	0	0,00%

Przepustowość [Mb/s]	Liczba zasięgów	Udział %	Liczba punktów adresowych	Udział %
5000	0	0,00%	0	0,00%
6000	0	0,00%	0	0,00%
7000	0	0,00%	0	0,00%
8000	0	0,00%	0	0,00%
9000	0	0,00%	0	0,00%
10000	3	0,01%	1	0,03%
SUMA	21 726	100%	3 048	100%

W tabeli nr 14.2.4 przedstawiono liczbę zasięgów w gminie w zależności od rodzaju medium.

Tabela 14.2.4: Liczba zasięgów z podziałem na medium.		
Medium	Liczba zasięgów	Udział %
światłowodowe	15 938	73,36%
kablowe współosiowe miedziane	1 217	5,60%
kablowe parowe miedziane	1 387	6,38%
radiowe (FWA)	3 184	14,66%
SUMA	21 726	100%

Plany inwestycyjne (komercyjne)

W gminie zgłoszone zostały plany inwestycyjne obejmujące 544 punkty adresowe. Zgłoszone plany inwestycyjne przewidują objęcie w kolejnych 3 latach zasięgiem stacjonarnego dostępu do usług szerokopasmowych:

- 134 punkty adresowe znajdujące się już w zasięgu rzeczywistym;
- 2 punkty adresowe znajdujące się już w zasięgu wyłącznie hurtowym;
- 250 punktów adresowych znajdujących się już w zasięgu teoretycznym;
- 304 punkty adresowe znajdujące się w planie inwestycyjnym ze środków publicznych;
- 1 punkt adresowy znajdujący się w innym planie inwestycyjnym ze środków prywatnych;
- 157 punktów adresowych będących białymi plamami (bez zasięgu).

Plany inwestycyjne realizowane ze środków publicznych

W gminie zgłoszone zostały plany inwestycyjne obejmujące 1 254 punkty adresowe. Realizowany jest 1 projekt z KPO i 0 projektów z FER. Dane pochodzą z systemu SIMBA i odnoszą się do umów o dofinansowanie zawartych do dnia 30 września 2025.

W tabeli nr 14.2.5 przedstawiono liczbę punktów adresowych na terenie gminy, objętych planami inwestycyjnymi do zrealizowania ze środków publicznych.

Tabela 14.2.5: Liczba punktów adresowych ze zgłoszonymi planami inwestycyjnymi realizowanymi ze środków publicznych.

Numer projektu	Beneficjent	Liczba PA
KPOD.05.02-IW. 06-0084/23	MACROSAT SPÓŁKA Z OGRANICZONĄ ODPOWIEDZIALNOŚCIĄ	1 254
SUMA		1 254

Mapa planów inwestycyjnych

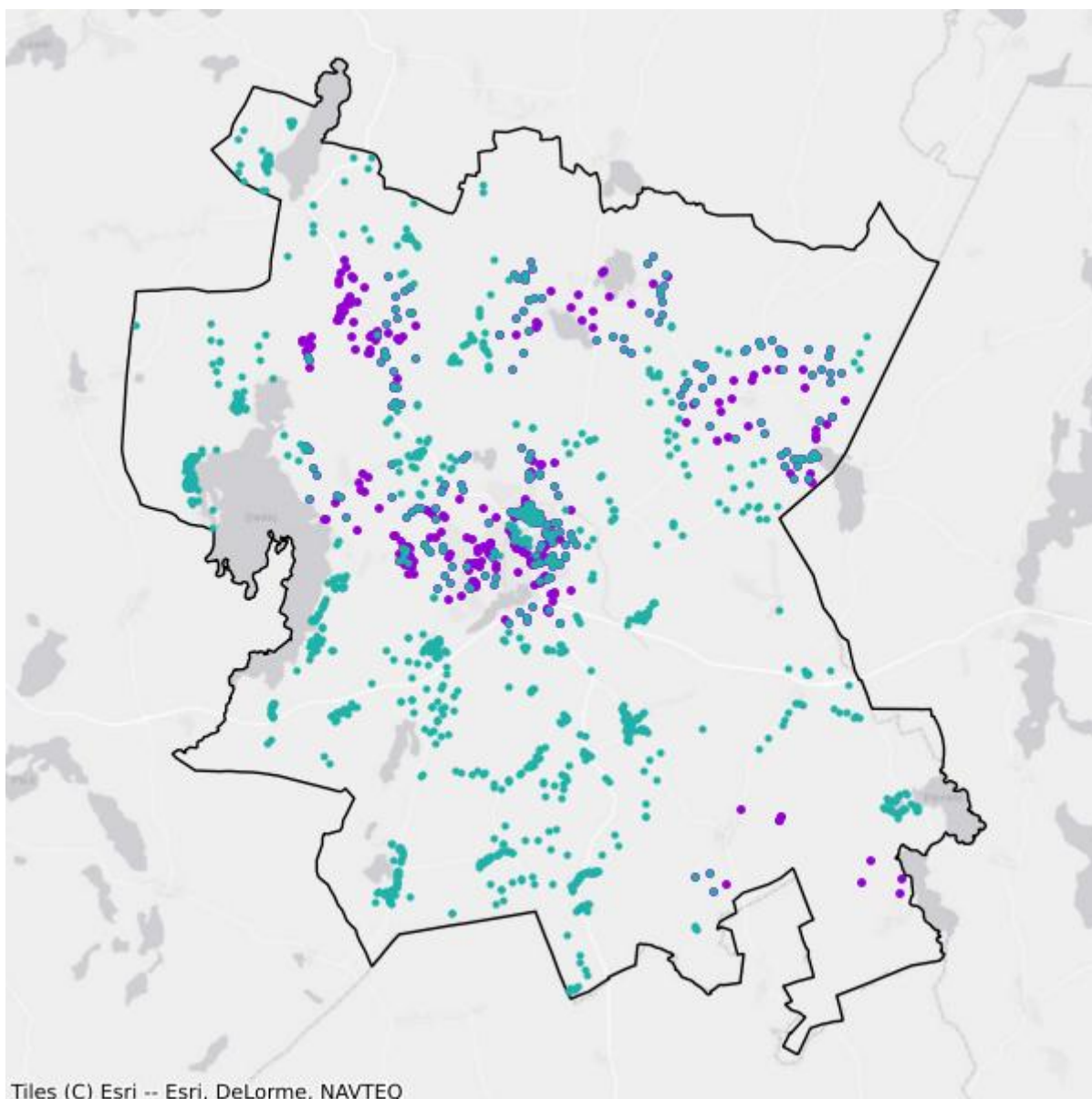

- Plany inwestycyjne realizowane ze środków prywatnych
- Plany inwestycyjne realizowane ze środków publicznych

Mapa białych plam

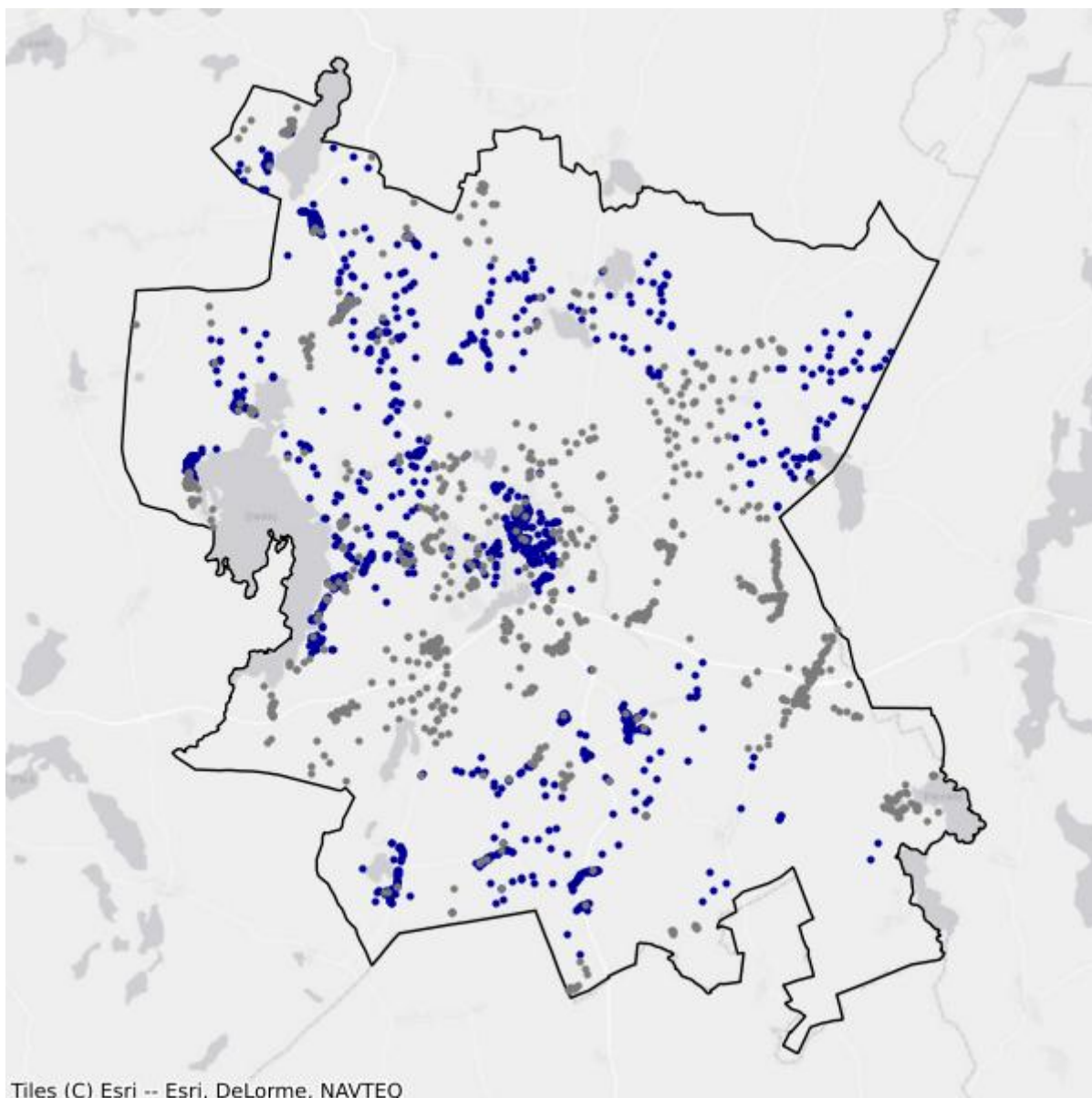

- Białe plamy
- W zasięgu poniżej 100 Mb/s

14.3. Gmina Dobre Miasto

TERC: 2814033

Statystyki ogólne

W gminie jest 3 116 punktów adresowych. Na koniec września 2025 roku w zasięgu stacjonarnego dostępu do usług szerokopasmowych było 1 941 punktów adresowych. Na wskazanym obszarze było 1 256 białych plam NGA, w tym 1 175 pozostało bez żadnego zasięgu. Od 1 stycznia 2023 do 30 września 2025 roku obywatele zgłosili 104 zapotrzebowania na internet i 3 weryfikacje danych w systemie internet.gov.pl.

W tabeli nr 14.3.1 przedstawiono przedsiębiorców telekomunikacyjnych działających na terenie gminy i świadczących usługi stacjonarnego dostępu do usług szerokopasmowych.

Tabela 14.3.1: Podmiot w zależności od rodzaju usług.			
Podmiot	Detal	Hurt	Hurt-Detal
"INM" SPÓŁKA Z OGRANICZONĄ ODPOWIEDZIALNOŚCIĄ	X		
AVIS Mariusz Ziótkowski	X		
EXATEL S.A.	X		
FIRMA TONETIC Krzysztof Adamczyk	X		X
LANDTECH Spółka z ograniczoną odpowiedzialnością	X		
MACROSAT Sp. z o.o.	X		
NAUKOWA I AKADEMICKA SIEĆ KOMPUTEROWA - PAŃSTWOWY INSTYTUT BADAWCZY	X		
NETIA SPÓŁKA AKCYJNA			X
NEXERA Sp. z o.o.		X	
ORANGE POLSKA S.A.	X	X	X
P4 SPÓŁKA Z OGRANICZONĄ ODPOWIEDZIALNOŚCIĄ	X		
POLKOMTEL Sp. z o.o.	X		
RFC INTERNET SPÓŁKA Z OGRANICZONĄ ODPOWIEDZIALNOŚCIĄ	X		
T-MOBILE POLSKA S.A.	X		
VECTRA S.A.	X		

W tabeli nr 14.3.2 przedstawiono liczbowy i procentowy podział na punkty adresowe w zależności od rodzaju zasięgu na terenie gminy.

Tabela 14.3.2: Podział na rodzaje usług i zasięgów.

	Liczba adresów	Udział %
Rzeczywisty	1 679	53,88%
Hurtowy (wyłącznie)	59	1,89%
Teoretyczny (wyłącznie)	203	6,51%
Brak zasięgu	1 175	37,71%
SUMA	3 116	100%

Zasięgi sieci

W tabeli nr 14.3.3 przedstawiono liczbowo i procentowo liczbę zasięgów oraz liczbę punktów adresowych na terenie gminy w zależności od przepustowości.

Tabela 14.3.3: Liczba zasięgów i adresów w podziale na przepustowość.

Przepustowość [Mb/s]	Liczba zasięgów	Udział %	Liczba punktów adresowych	Udział %
2	0	0,00%	0	0,00%
10	0	0,00%	0	0,00%
20	0	0,00%	0	0,00%
30	909	7,03%	65	3,35%
40	273	2,11%	1	0,05%
50	249	1,93%	10	0,52%
60	12	0,09%	4	0,21%
70	0	0,00%	0	0,00%
80	10	0,08%	1	0,05%
90	0	0,00%	0	0,00%
100	254	1,96%	158	8,14%
200	0	0,00%	0	0,00%
300	0	0,00%	0	0,00%
400	0	0,00%	0	0,00%
500	0	0,00%	0	0,00%
600	1 534	11,86%	6	0,31%
700	0	0,00%	0	0,00%
800	0	0,00%	0	0,00%
900	1 913	14,79%	10	0,52%
1000	7 777	60,14%	1 685	86,81%
2000	0	0,00%	0	0,00%
3000	0	0,00%	0	0,00%
4000	0	0,00%	0	0,00%
5000	0	0,00%	0	0,00%
6000	1	0,01%	1	0,05%

Przepustowość [Mb/s]	Liczba zasięgów	Udział %	Liczba punktów adresowych	Udział %
7000	0	0,00%	0	0,00%
8000	0	0,00%	0	0,00%
9000	0	0,00%	0	0,00%
10000	0	0,00%	0	0,00%
SUMA	12 932	100%	1 941	100%

W tabeli nr 14.3.4 przedstawiono liczbę zasięgów w gminie w zależności od rodzaju medium.

Tabela 14.3.4: Liczba zasięgów z podziałem na medium.

Medium	Liczba zasięgów	Udział %
światłowodowe	11 240	86,92%
kablowe współosiowe miedziane	0	0,00%
kablowe parowe miedziane	1 275	9,86%
radiowe (FWA)	417	3,22%
SUMA	12 932	100%

Plany inwestycyjne (komercyjne)

W gminie zgłoszone zostały plany inwestycyjne obejmujące 536 punktów adresowych. Zgłoszone plany inwestycyjne przewidują objęcie w kolejnych 3 latach zasięgiem stacjonarnego dostępu do usług szerokopasmowych:

- 105 punktów adresowych znajdujących się już w zasięgu rzeczywistym;
- 1 punkt adresowy znajdujący się już w zasięgu wyłącznie hurtowym;
- 74 punkty adresowe znajdujące się już w zasięgu teoretycznym;
- 329 punktów adresowych znajdujących się w planie inwestycyjnym ze środków publicznych;
- 3 punkty adresowe znajdujące się w innym planie inwestycyjnym ze środków prywatnych;
- 353 punkty adresowe będące białymi plamami (bez zasięgu).

Plany inwestycyjne realizowane ze środków publicznych

W gminie zgłoszone zostały plany inwestycyjne obejmujące 0 punktów adresowych. Realizowanych jest 0 projektów z KPO i 0 projektów z FERC. Dane pochodzą z systemu SIMBA i odnoszą się do umów o dofinansowanie zawartych do dnia 30 września 2025.

W tabeli nr 14.3.5 przedstawiono liczbę punktów adresowych na terenie gminy, objętych planami inwestycyjnymi do zrealizowania ze środków publicznych.

Tabela 14.3.5: Liczba punktów adresowych ze zgłoszonymi planami inwestycyjnymi realizowanymi ze środków publicznych.

Numer projektu	Beneficjent	Liczba PA
Brak danych		

Mapa planów inwestycyjnych

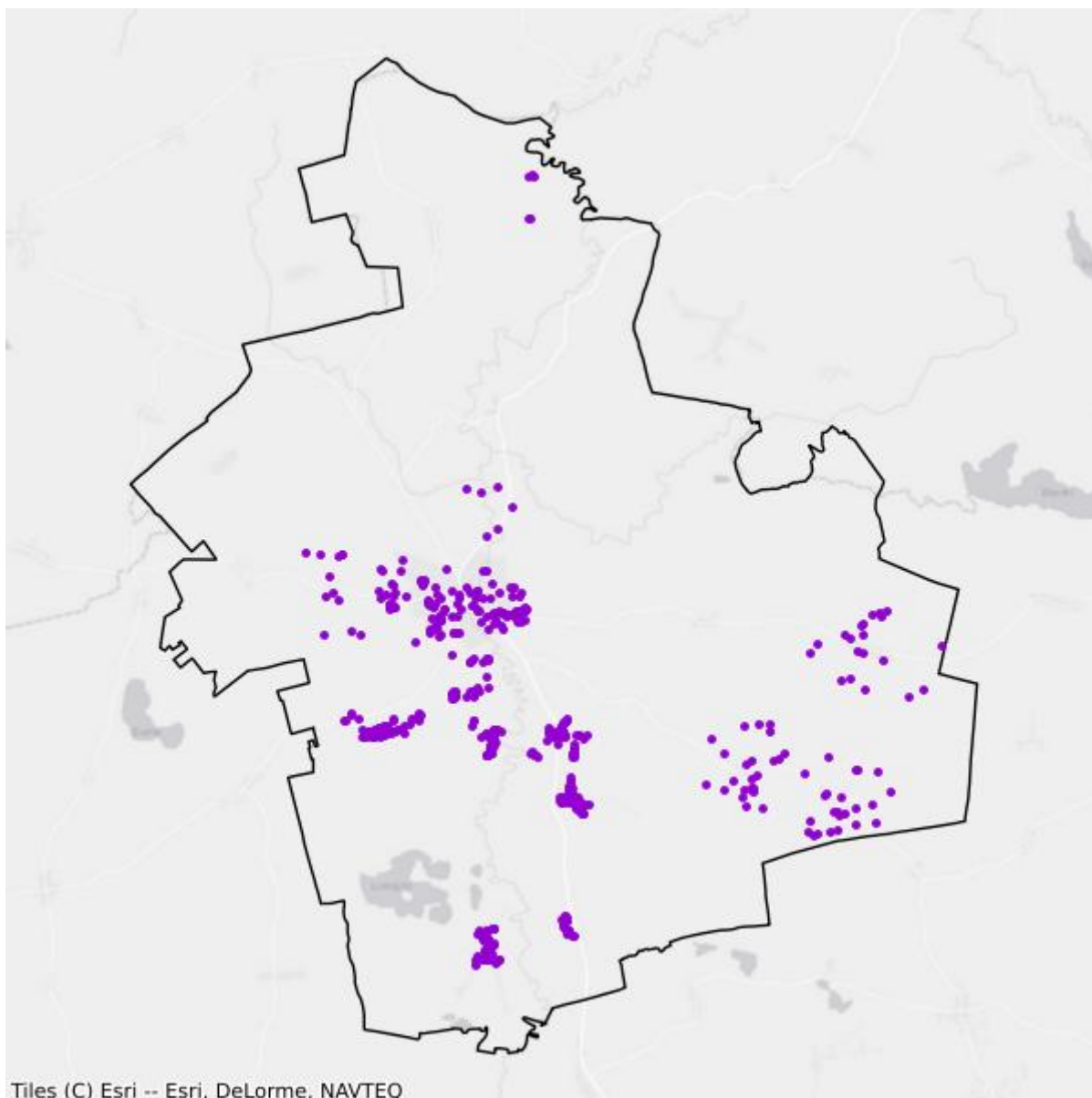

- Plany inwestycyjne realizowane ze środków prywatnych
- Plany inwestycyjne realizowane ze środków publicznych

Mapa białych plam

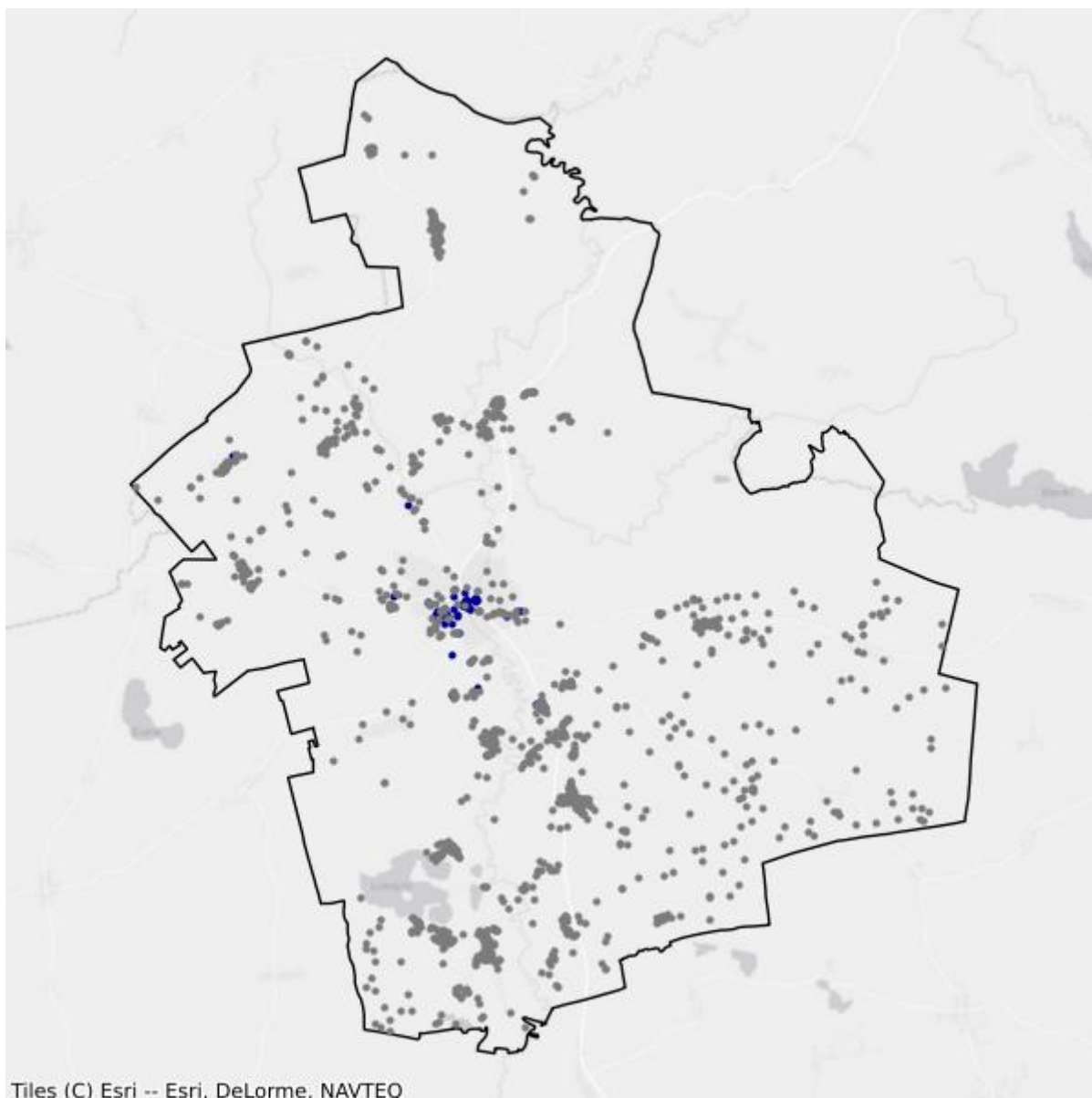

- Białe plamy
- W zasięgu poniżej 100 Mb/s

14.4. Gmina Dywity

TERC: 2814042

Statystyki ogólne

W gminie są 4 663 punkty adresowe. Na koniec września 2025 roku w zasięgu stacjonarnego dostępu do usług szerokopasmowych było 2 836 punktów adresowych. Na wskazanym obszarze było 2 491 białych plam NGA, w tym 1 827 pozostało bez żadnego zasięgu. Od 1 stycznia 2023 do 30 września 2025 roku obywatele zgłosili 342 zapotrzebowania na internet i 2 weryfikacje danych w systemie internet.gov.pl.

W tabeli nr 14.4.1 przedstawiono przedsiębiorców telekomunikacyjnych działających na terenie gminy i świadczących usługi stacjonarnego dostępu do usług szerokopasmowych.

Tabela 14.4.1: Podmiot w zależności od rodzaju usług.			
Podmiot	Detal	Hurt	Hurt-Detal
"INM" SPÓŁKA Z OGRANICZONĄ ODPOWIEDZIALNOŚCIĄ	X		
"MATCOM" Marcin Sebastian Ziółek	X		
AVIS Mariusz Ziótkowski	X		
CFC SP. Z O.O.	X		
EXATEL S.A.	X		
INEA SPÓŁKA Z OGRANICZONĄ ODPOWIEDZIALNOŚCIĄ	X		
IVENDO BARTOSZ KUĆMIN	X		
MACROSAT Sp. z o.o.	X		X
NAUKOWA I AKADEMICKA SIEĆ KOMPUTEROWA - PAŃSTWOWY INSTYTUT BADAWCZY	X		
NETIA SPÓŁKA AKCYJNA			X
NEXERA Sp. z o.o.		X	
ORANGE POLSKA S.A.	X	X	X
P4 SPÓŁKA Z OGRANICZONĄ ODPOWIEDZIALNOŚCIĄ	X		
POLKOMTEL Sp. z o.o.	X		
RFC INTERNET SPÓŁKA Z OGRANICZONĄ ODPOWIEDZIALNOŚCIĄ	X		
T-MOBILE POLSKA S.A.	X		
TOWERLINK POLAND SPÓŁKA Z OGRANICZONĄ ODPOWIEDZIALNOŚCIĄ		X	
VECTRA S.A.	X		
		X	

Podmiot	Detal	Hurt	Hurt-Detal
ŚWIATŁOWÓD INWESTYCJE SPÓŁKA Z OGRANICZONĄ ODPOWIEDZIALNOŚCIĄ			

W tabeli nr 14.4.2 przedstawiono liczbowy i procentowy podział na punkty adresowe w zależności od rodzaju zasięgu na terenie gminy.

Tabela 14.4.2: Podział na rodzaje usług i zasięgów.		
	Liczba adresów	Udział %
Rzeczywisty	2 443	52,39%
Hurtowy (wyłącznie)	199	4,27%
Teoretyczny (wyłącznie)	194	4,16%
Brak zasięgu	1 827	39,18%
SUMA	4 663	100%

Zasięgi sieci

W tabeli nr 14.4.3 przedstawiono liczbowo i procentowo liczbę zasięgów oraz liczbę punktów adresowych na terenie gminy w zależności od przepustowości.

Tabela 14.4.3: Liczba zasięgów i adresów w podziale na przepustowość.					
Przepustowość [Mb/s]	Liczba zasięgów	Udział %	Liczba punktów adresowych	Udział %	
2	0	0,00%	0	0,00%	
10	2	0,01%	0	0,00%	
20	1	0,00%	1	0,04%	
30	1 761	8,07%	318	11,21%	
40	293	1,34%	18	0,63%	
50	1 036	4,75%	185	6,52%	
60	563	2,58%	52	1,83%	
70	273	1,25%	38	1,34%	
80	110	0,50%	52	1,83%	
90	0	0,00%	0	0,00%	
100	7	0,03%	2	0,07%	
200	0	0,00%	0	0,00%	
300	0	0,00%	0	0,00%	
400	0	0,00%	0	0,00%	
500	0	0,00%	0	0,00%	
600	2 115	9,70%	0	0,00%	
700	0	0,00%	0	0,00%	
800	0	0,00%	0	0,00%	

Przepustowość [Mb/s]	Liczba zasięgów	Udział %	Liczba punktów adresowych	Udział %
900	3 640	16,69%	19	0,67%
1000	11 999	55,01%	2 144	75,60%
2000	14	0,06%	7	0,25%
3000	0	0,00%	0	0,00%
4000	0	0,00%	0	0,00%
5000	0	0,00%	0	0,00%
6000	0	0,00%	0	0,00%
7000	0	0,00%	0	0,00%
8000	0	0,00%	0	0,00%
9000	0	0,00%	0	0,00%
10000	0	0,00%	0	0,00%
SUMA	21 814	100%	2 836	100%

W tabeli nr 14.4.4 przedstawiono liczbę zasięgów w gminie w zależności od rodzaju medium.

Tabela 14.4.4: Liczba zasięgów z podziałem na medium.

Medium	Liczba zasięgów	Udział %
światłowodowe	17 775	81,48%
kablowe współosiowe miedziane	0	0,00%
kablowe parowe miedziane	3 066	14,06%
radiowe (FWA)	973	4,46%
SUMA	21 814	100%

Plany inwestycyjne (komercyjne)

W gminie zgłoszone zostały plany inwestycyjne obejmujące 2 016 punktów adresowych. Zgłoszone plany inwestycyjne przewidują objęcie w kolejnych 3 latach zasięgiem stacjonarnego dostępu do usług szerokopasmowych:

- 656 punktów adresowych znajdujących się już w zasięgu rzeczywistym;
- 64 punkty adresowe znajdujące się już w zasięgu wyłącznie hurtowym;
- 21 punktów adresowych znajdujących się już w zasięgu teoretycznym;
- 131 punktów adresowych znajdujących się w planie inwestycyjnym ze środków publicznych;
- 170 punktów adresowych znajdujących się w innym planie inwestycyjnym ze środków prywatnych;
- 1 105 punktów adresowych będących białymi plamami (bez zasięgu).

Plany inwestycyjne realizowane ze środków publicznych

W gminie zgłoszone zostały plany inwestycyjne obejmujące 4 punkty adresowe. Realizowany jest 1 projekt z KPO i 0 projektów z FERC. Dane pochodzą z systemu SIMBA i odnoszą się do umów o dofinansowanie zawartych do dnia 30 września 2025.

W tabeli nr 14.4.5 przedstawiono liczbę punktów adresowych na terenie gminy, objętych planami inwestycyjnymi do zrealizowania ze środków publicznych.

Tabela 14.4.5: Liczba punktów adresowych ze zgłoszonymi planami inwestycyjnymi realizowanymi ze środków publicznych.		
Numer projektu	Beneficjent	Liczba PA
KPOD.05.02-IW. 06-0194/25	MACROSAT SPÓŁKA Z OGRANICZONĄ ODPOWIEDZIALNOŚCIĄ	4
SUMA		4

Mapa planów inwestycyjnych

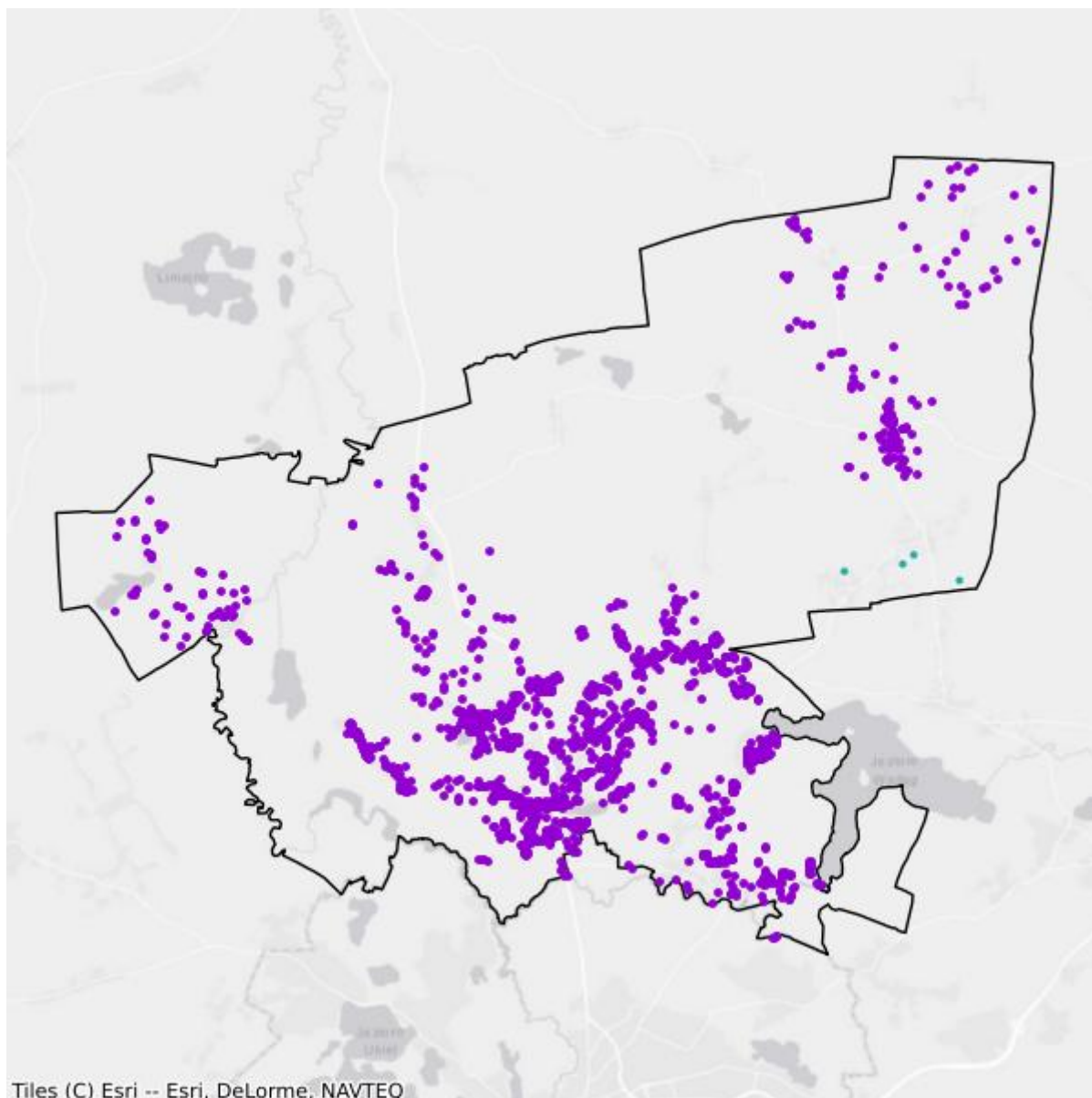

- Plany inwestycyjne realizowane ze środków prywatnych
- Plany inwestycyjne realizowane ze środków publicznych

Mapa białych plam

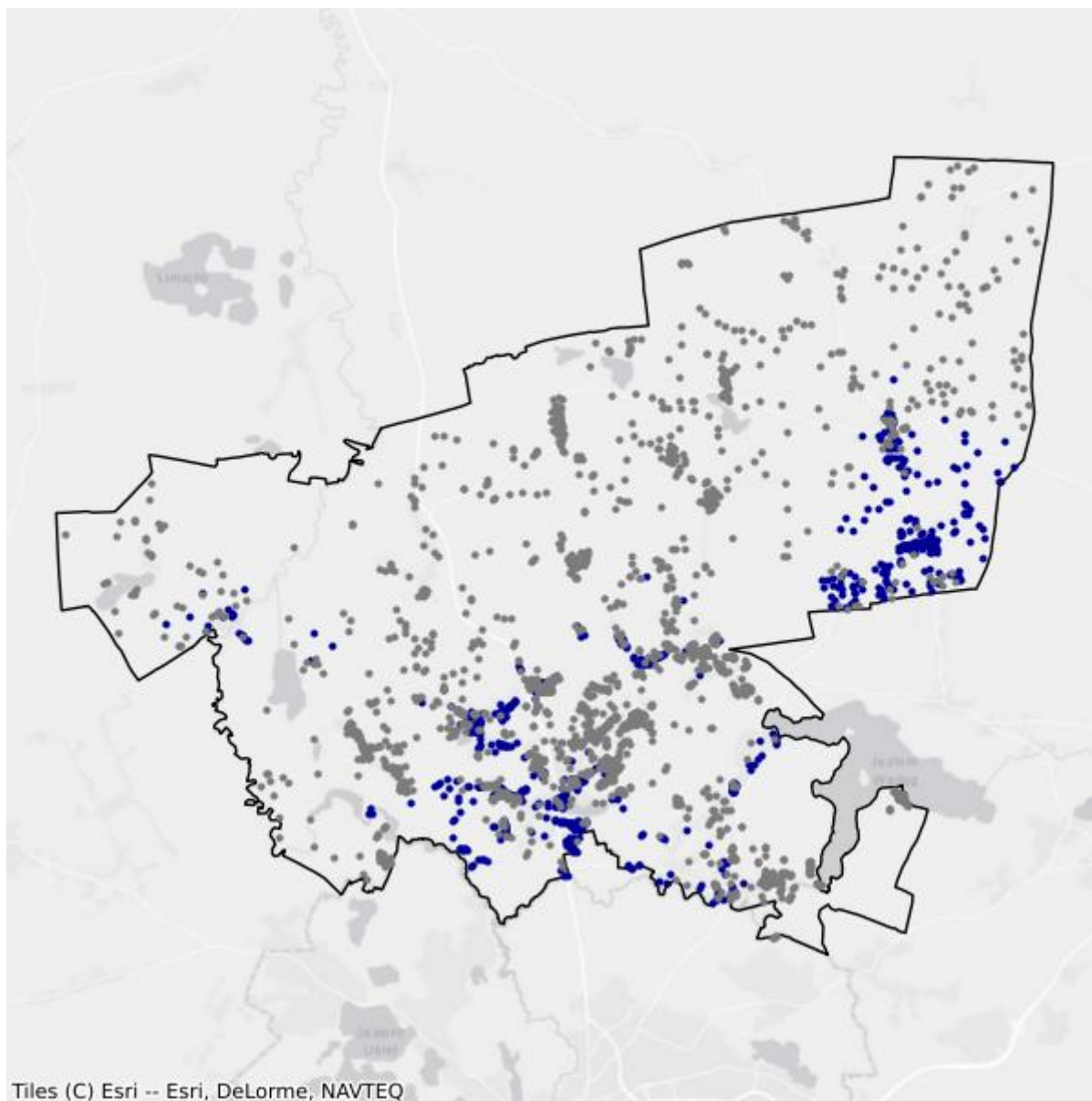

- Białe plamy
- W zasięgu poniżej 100 Mb/s

14.5. Gmina Gietrzwałd

TERC: 2814052

Statystyki ogólne

W gminie jest 2 939 punktów adresowych. Na koniec września 2025 roku w zasięgu stacjonarnego dostępu do usług szerokopasmowych było 1 600 punktów adresowych. Na wskazanym obszarze były 1 973 białe plamy NGA, w tym 1 339 pozostało bez żadnego zasięgu. Od 1 stycznia 2023 do 30 września 2025 roku obywatele zgłosili 263 zapotrzebowania na internet i 8 weryfikacji danych w systemie internet.gov.pl.

W tabeli nr 14.5.1 przedstawiono przedsiębiorców telekomunikacyjnych działających na terenie gminy i świadczących usługi stacjonarnego dostępu do usług szerokopasmowych.

Tabela 14.5.1: Podmiot w zależności od rodzaju usług.			
Podmiot	Detal	Hurt	Hurt-Detal
"INM" SPÓŁKA Z OGRANICZONĄ ODPOWIEDZIALNOŚCIĄ	X		
"MATCOM" Marcin Sebastian Ziółek	X		
AVIS Mariusz Ziótkowski	X		
EXATEL S.A.	X		
INEA SPÓŁKA Z OGRANICZONĄ ODPOWIEDZIALNOŚCIĄ	X		
IVENDO BARTOSZ KUĆMIN	X		
MACROSAT Sp. z o.o.	X		
NAUKOWA I AKADEMICKA SIEĆ KOMPUTEROWA - PAŃSTWOWY INSTYTUT BADAWCZY	X		
NETIA SPÓŁKA AKCYJNA			X
NEXERA FIBER SPÓŁKA Z OGRANICZONĄ ODPOWIEDZIALNOŚCIĄ		X	
NEXERA Sp. z o.o.		X	
ORANGE POLSKA S.A.	X	X	X
P4 SPÓŁKA Z OGRANICZONĄ ODPOWIEDZIALNOŚCIĄ	X		
POLKOMTEL Sp. z o.o.	X		
RFC INTERNET SPÓŁKA Z OGRANICZONĄ ODPOWIEDZIALNOŚCIĄ	X		
T-MOBILE POLSKA S.A.	X		
TK TELEKOM Sp. z o.o.			X
TOWERLINK POLAND SPÓŁKA Z OGRANICZONĄ ODPOWIEDZIALNOŚCIĄ		X	
VECTRA S.A.	X		

Podmiot	Detal	Hurt	Hurt-Detal
ŚWIATŁOWÓD INWESTYCJE SPÓŁKA Z OGRANICZONĄ ODPOWIEDZIALNOŚCIĄ		X	

W tabeli nr 14.5.2 przedstawiono liczbowy i procentowy podział na punkty adresowe w zależności od rodzaju zasięgu na terenie gminy.

Tabela 14.5.2: Podział na rodzaje usług i zasięgów.		
	Liczba adresów	Udział %
Rzeczywisty	1 175	39,98%
Hurtowy (wyłącznie)	133	4,53%
Teoretyczny (wyłącznie)	292	9,94%
Brak zasięgu	1 339	45,56%
SUMA	2 939	100%

Zasięgi sieci

W tabeli nr 14.5.3 przedstawiono liczbowo i procentowo liczbę zasięgów oraz liczbę punktów adresowych na terenie gminy w zależności od przepustowości.

Tabela 14.5.3: Liczba zasięgów i adresów w podziale na przepustowość.					
Przepustowość [Mb/s]	Liczba zasięgów	Udział %	Liczba punktów adresowych	Udział %	
2	1	0,01%	1	0,06%	
10	0	0,00%	0	0,00%	
20	0	0,00%	0	0,00%	
30	760	7,61%	351	21,94%	
40	147	1,47%	28	1,75%	
50	322	3,22%	166	10,38%	
60	121	1,21%	37	2,31%	
70	83	0,83%	23	1,44%	
80	34	0,34%	28	1,75%	
90	0	0,00%	0	0,00%	
100	6	0,06%	3	0,19%	
200	1	0,01%	1	0,06%	
300	0	0,00%	0	0,00%	
400	0	0,00%	0	0,00%	
500	0	0,00%	0	0,00%	
600	1 384	13,86%	0	0,00%	
700	0	0,00%	0	0,00%	
800	0	0,00%	0	0,00%	

Przepustowość [Mb/s]	Liczba zasięgów	Udział %	Liczba punktów adresowych	Udział %
900	1 524	15,26%	6	0,38%
1000	5 436	54,42%	871	54,44%
2000	170	1,70%	85	5,31%
3000	0	0,00%	0	0,00%
4000	0	0,00%	0	0,00%
5000	0	0,00%	0	0,00%
6000	0	0,00%	0	0,00%
7000	0	0,00%	0	0,00%
8000	0	0,00%	0	0,00%
9000	0	0,00%	0	0,00%
10000	0	0,00%	0	0,00%
SUMA	9 989	100%	1 600	100%

W tabeli nr 14.5.4 przedstawiono liczbę zasięgów w gminie w zależności od rodzaju medium.

Tabela 14.5.4: Liczba zasięgów z podziałem na medium.

Medium	Liczba zasięgów	Udział %
światłowodowe	8 519	85,28%
kablowe współosiowe miedziane	0	0,00%
kablowe parowe miedziane	735	7,36%
radiowe (FWA)	735	7,36%
SUMA	9 989	100%

Plany inwestycyjne (komercyjne)

W gminie zgłoszone zostały plany inwestycyjne obejmujące 505 punktów adresowych. Zgłoszone plany inwestycyjne przewidują objęcie w kolejnych 3 latach zasięgiem stacjonarnego dostępu do usług szerokopasmowych:

- 106 punktów adresowych znajdujących się już w zasięgu rzeczywistym;
- 0 punktów adresowych znajdujących się już w zasięgu wyłącznie hurtowym;
- 60 punktów adresowych znajdujących się już w zasięgu teoretycznym;
- 285 punktów adresowych znajdujących się w planie inwestycyjnym ze środków publicznych;
- 0 punktów adresowych znajdujących się w innym planie inwestycyjnym ze środków prywatnych;
- 339 punktów adresowych będących białymi plamami (bez zasięgu).

Plany inwestycyjne realizowane ze środków publicznych

W gminie zgłoszone zostały plany inwestycyjne obejmujące 748 punktów adresowych. Realizowane są 2 projekty z KPO i 0 projektów z FERC. Dane pochodzą z systemu SIMBA i odnoszą się do umów o dofinansowanie zawartych do dnia 30 września 2025.

W tabeli nr 14.5.5 przedstawiono liczbę punktów adresowych na terenie gminy, objętych planami inwestycyjnymi do zrealizowania ze środków publicznych.

Tabela 14.5.5: Liczba punktów adresowych ze zgłoszonymi planami inwestycyjnymi realizowanymi ze środków publicznych.		
Numer projektu	Beneficjent	Liczba PA
KPOD.05.02-IW.06-0116/25	ORANGE POLSKA SPÓŁKA AKCYJNA	153
KPOD.05.02-IW.06-0118/25	ORANGE POLSKA SPÓŁKA AKCYJNA	595
SUMA		748

Mapa planów inwestycyjnych

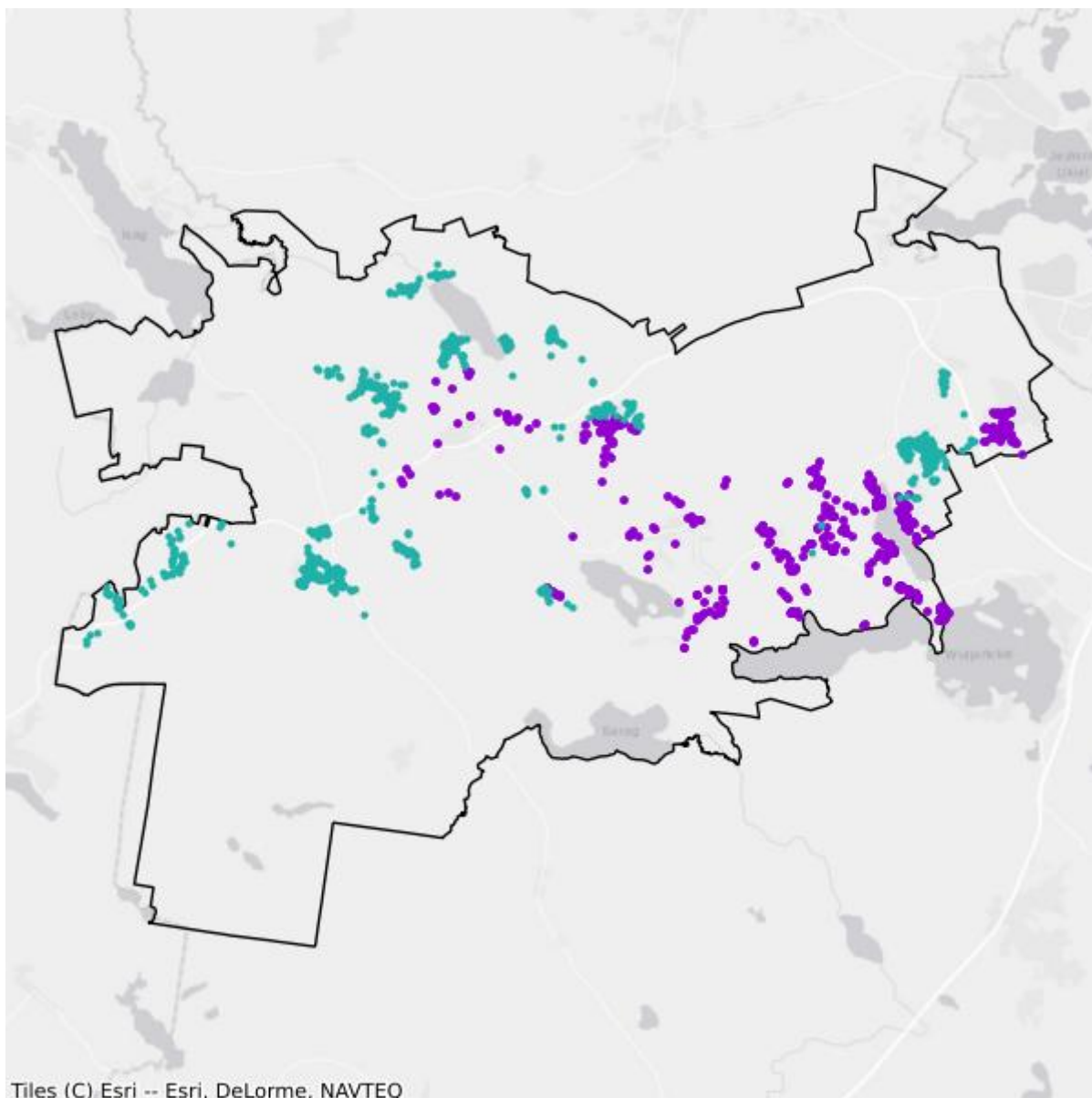

- Plany inwestycyjne realizowane ze środków prywatnych
- Plany inwestycyjne realizowane ze środków publicznych

Mapa białych plam

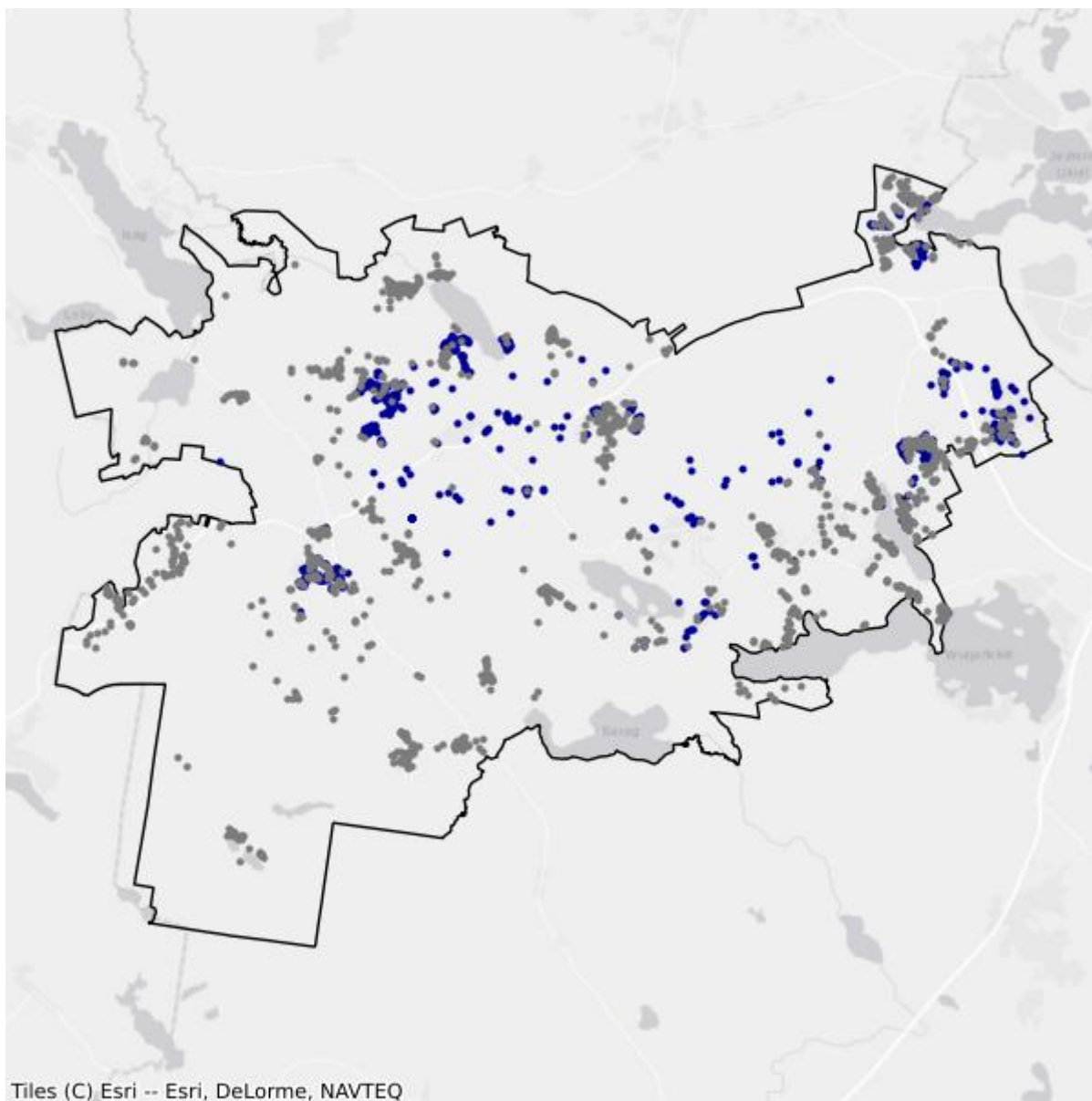

- Białe plamy
- W zasięgu poniżej 100 Mb/s

14.6. Gmina Jeziorany

TERC: 2814063

Statystyki ogólne

W gminie jest 1 757 punktów adresowych. Na koniec września 2025 roku w zasięgu stacjonarnego dostępu do usług szerokopasmowych były 692 punkty adresowe. Na wskazanym obszarze było 1 218 białych plam NGA, w tym 1 065 pozostało bez żadnego zasięgu. Od 1 stycznia 2023 do 30 września 2025 roku obywatele zgłosili 36 zapotrzebowań na internet i 0 weryfikacji danych w systemie internet.gov.pl.

W tabeli nr 14.6.1 przedstawiono przedsiębiorców telekomunikacyjnych działających na terenie gminy i świadczących usługi stacjonarnego dostępu do usług szerokopasmowych.

Tabela 14.6.1: Podmiot w zależności od rodzaju usług.			
Podmiot	Detal	Hurt	Hurt-Detal
"INM" SPÓŁKA Z OGRANICZONĄ ODPOWIEDZIALNOŚCIĄ	X		
AVIS Mariusz Ziółkowski	X		
EXATEL S.A.	X		
LANDTECH Spółka z ograniczoną odpowiedzialnością	X		
MACROSAT Sp. z o.o.	X		
Marcin Stąpór STA KOM	X		
NAUKOWA I AKADEMICKA SIEĆ KOMPUTEROWA - PAŃSTWOWY INSTYTUT BADAWCZY	X		
NETIA SPÓŁKA AKCYJNA			X
NEXERA Sp. z o.o.		X	
ORANGE POLSKA S.A.	X	X	X
P4 SPÓŁKA Z OGRANICZONĄ ODPOWIEDZIALNOŚCIĄ	X		
POLKOMTEL Sp. z o.o.	X		
RFC INTERNET SPÓŁKA Z OGRANICZONĄ ODPOWIEDZIALNOŚCIĄ	X		
T-MOBILE POLSKA S.A.	X		
VECTRA S.A.	X		

W tabeli nr 14.6.2 przedstawiono liczbowy i procentowy podział na punkty adresowe w zależności od rodzaju zasięgu na terenie gminy.

Tabela 14.6.2: Podział na rodzaje usług i zasięgów.

	Liczba adresów	Udział %
Rzeczywisty	593	33,75%
Hurtowy (wyłącznie)	95	5,41%
Teoretyczny (wyłącznie)	4	0,23%
Brak zasięgu	1 065	60,61%
SUMA	1 757	100%

Zasięgi sieci

W tabeli nr 14.6.3 przedstawiono liczbowo i procentowo liczbę zasięgów oraz liczbę punktów adresowych na terenie gminy w zależności od przepustowości.

Tabela 14.6.3: Liczba zasięgów i adresów w podziale na przepustowość.

Przepustowość [Mb/s]	Liczba zasięgów	Udział %	Liczba punktów adresowych	Udział %
2	0	0,00%	0	0,00%
10	0	0,00%	0	0,00%
20	0	0,00%	0	0,00%
30	232	5,15%	50	7,23%
40	208	4,62%	27	3,90%
50	153	3,40%	28	4,05%
60	165	3,67%	27	3,90%
70	93	2,07%	17	2,46%
80	9	0,20%	4	0,58%
90	0	0,00%	0	0,00%
100	6	0,13%	2	0,29%
200	0	0,00%	0	0,00%
300	0	0,00%	0	0,00%
400	0	0,00%	0	0,00%
500	0	0,00%	0	0,00%
600	553	12,29%	1	0,14%
700	0	0,00%	0	0,00%
800	267	5,93%	193	27,89%
900	620	13,77%	0	0,00%
1000	2 195	48,77%	343	49,57%
2000	0	0,00%	0	0,00%
3000	0	0,00%	0	0,00%
4000	0	0,00%	0	0,00%
5000	0	0,00%	0	0,00%
6000	0	0,00%	0	0,00%

Przepustowość [Mb/s]	Liczba zasięgów	Udział %	Liczba punktów adresowych	Udział %
7000	0	0,00%	0	0,00%
8000	0	0,00%	0	0,00%
9000	0	0,00%	0	0,00%
10000	0	0,00%	0	0,00%
SUMA	4 501	100%	692	100%

W tabeli nr 14.6.4 przedstawiono liczbę zasięgów w gminie w zależności od rodzaju medium.

Tabela 14.6.4: Liczba zasięgów z podziałem na medium.

Medium	Liczba zasięgów	Udział %
światłowodowe	3 374	74,96%
kablowe współosiowe miedziane	267	5,93%
kablowe parowe miedziane	854	18,97%
radiowe (FWA)	6	0,13%
SUMA	4 501	100%

Plany inwestycyjne (komercyjne)

W gminie zgłoszone zostały plany inwestycyjne obejmujące 191 punktów adresowych. Zgłoszone plany inwestycyjne przewidują objęcie w kolejnych 3 latach zasięgiem stacjonarnego dostępu do usług szerokopasmowych:

- 25 punktów adresowych znajdujących się już w zasięgu rzeczywistym;
- 2 punkty adresowe znajdujące się już w zasięgu wyłącznie hurtowym;
- 1 punkt adresowy znajdujący się już w zasięgu teoretycznym;
- 9 punktów adresowych znajdujących się w planie inwestycyjnym ze środków publicznych;
- 0 punktów adresowych znajdujących się w innym planie inwestycyjnym ze środków prywatnych;
- 163 punkty adresowe będące białymi plamami (bez zasięgu).

Plany inwestycyjne realizowane ze środków publicznych

W gminie zgłoszone zostały plany inwestycyjne obejmujące 2 punkty adresowe. Realizowany jest 1 projekt z KPO i 0 projektów z FERC. Dane pochodzą z systemu SIMBA i odnoszą się do umów o dofinansowanie zawartych do dnia 30 września 2025.

W tabeli nr 14.6.5 przedstawiono liczbę punktów adresowych na terenie gminy, objętych planami inwestycyjnymi do zrealizowania ze środków publicznych.

Tabela 14.6.5: Liczba punktów adresowych ze zgłoszonymi planami inwestycyjnymi realizowanymi ze środków publicznych.

Numer projektu	Beneficjent	Liczba PA
KPOD.05.02-IW. 06-0194/25	MACROSAT SPÓŁKA Z OGRANICZONĄ ODPOWIEDZIALNOŚCIĄ	2
SUMA		2

Mapa planów inwestycyjnych

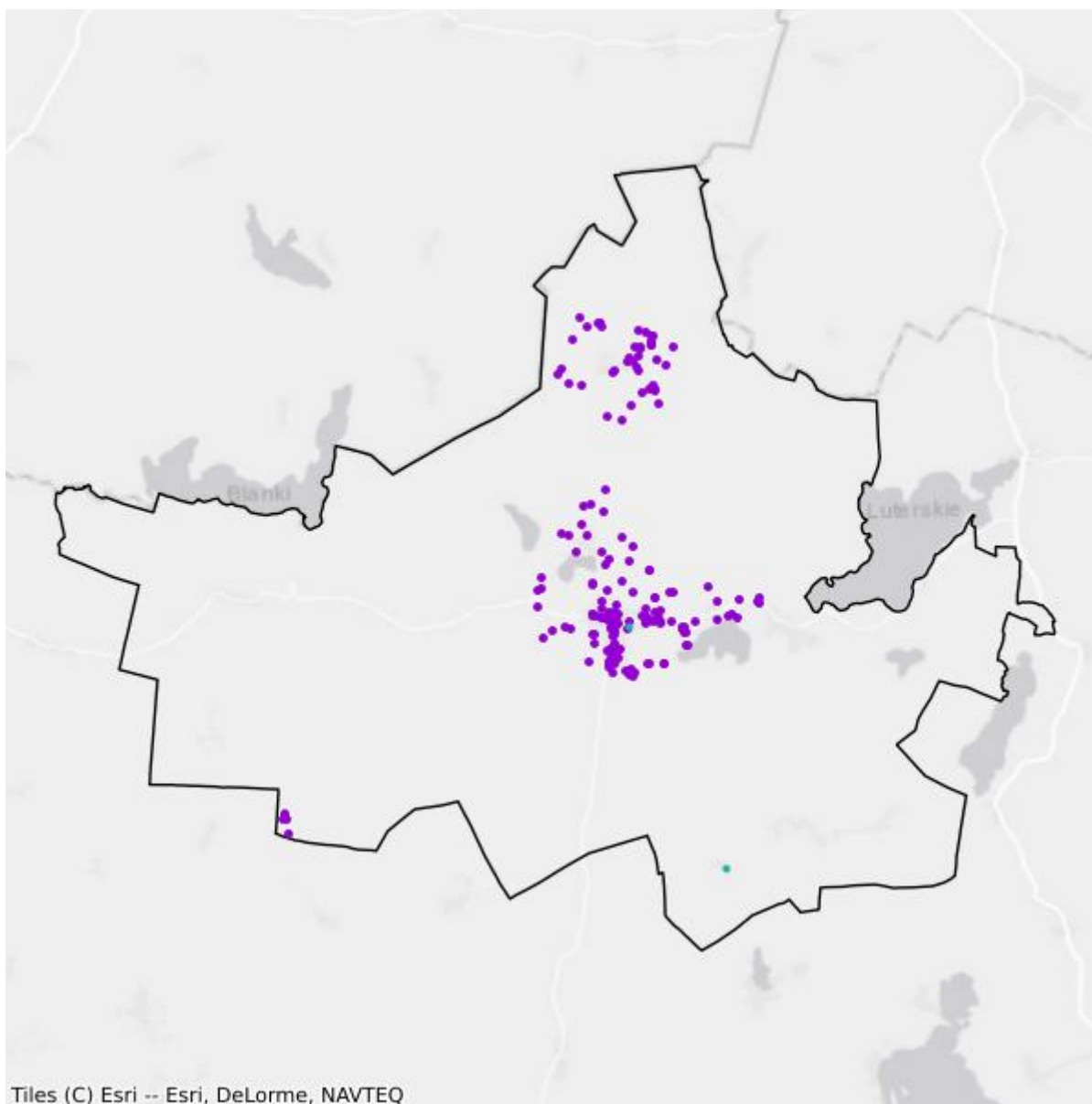

- Plany inwestycyjne realizowane ze środków prywatnych
- Plany inwestycyjne realizowane ze środków publicznych

Mapa białych plam

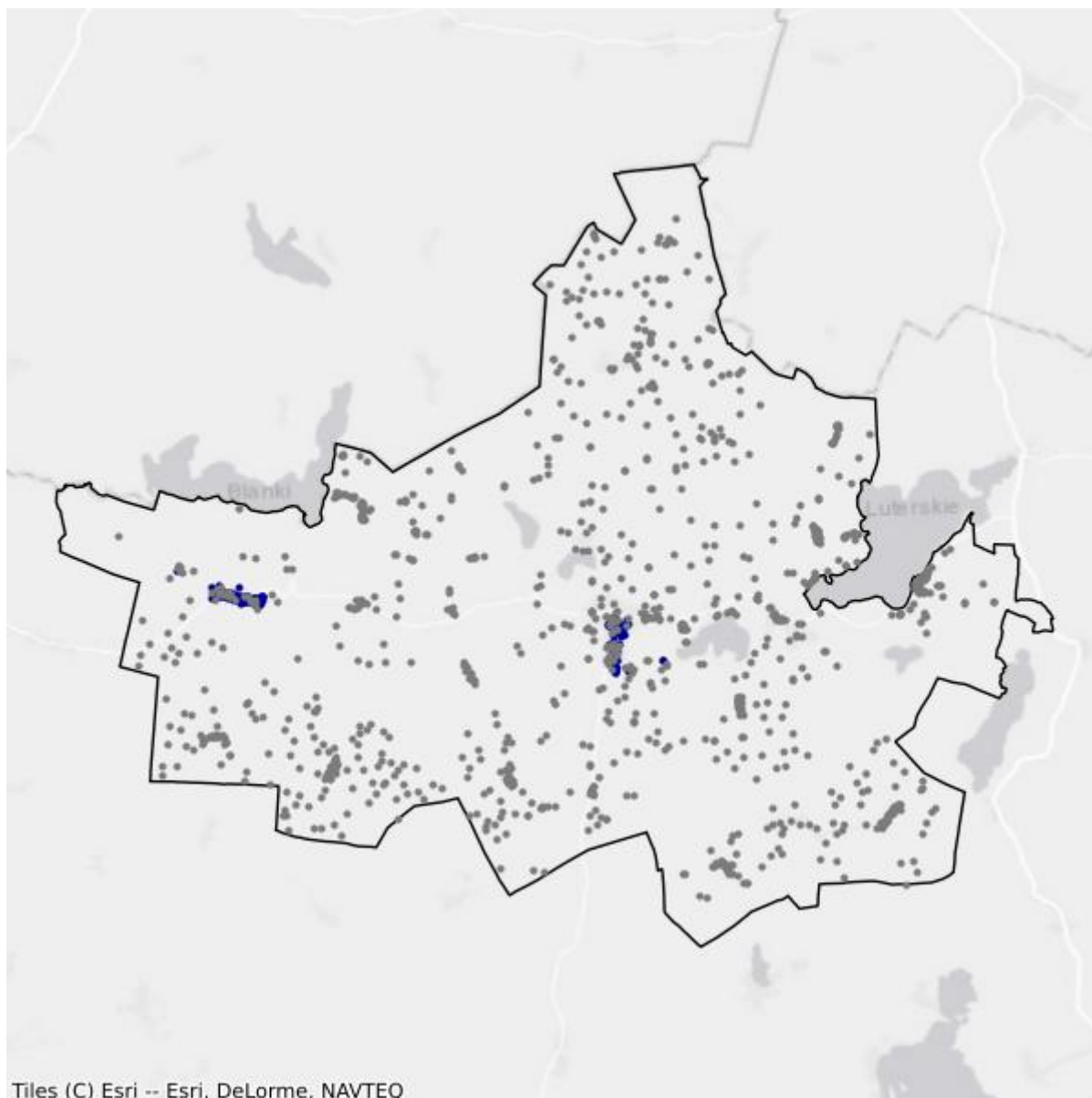

- Białe plamy
- W zasięgu poniżej 100 Mb/s

14.7. Gmina Jonkowo

TERC: 2814072

Statystyki ogólne

W gminie jest 2 666 punktów adresowych. Na koniec września 2025 roku w zasięgu stacjonarnego dostępu do usług szerokopasmowych było 1 310 punktów adresowych. Na wskazanym obszarze było 2 346 białych plam NGA, w tym 1 356 pozostało bez żadnego zasięgu. Od 1 stycznia 2023 do 30 września 2025 roku obywatele zgłosili 174 zapotrzebowania na internet i 2 weryfikacje danych w systemie internet.gov.pl.

W tabeli nr 14.7.1 przedstawiono przedsiębiorców telekomunikacyjnych działających na terenie gminy i świadczących usługi stacjonarnego dostępu do usług szerokopasmowych.

Tabela 14.7.1: Podmiot w zależności od rodzaju usług.			
Podmiot	Detal	Hurt	Hurt-Detal
"INM" SPÓŁKA Z OGRANICZONĄ ODPOWIEDZIALNOŚCIĄ	X		
"MATCOM" Marcin Sebastian Ziótek	X		
ATMAN SPÓŁKA Z OGRANICZONĄ ODPOWIEDZIALNOŚCIĄ	X		
AVIS Mariusz Ziótkowski	X		
ENET24 Łukasz Pych	X		
EXATEL S.A.	X		
INTELLY J. NISKI SPÓŁKA JAWNA	X		
LANDTECH Spółka z ograniczoną odpowiedzialnością	X		
MACROSAT Sp. z o.o.	X		
NAUKOWA I AKADEMICKA SIEĆ KOMPUTEROWA - PAŃSTWOWY INSTYTUT BADAWCZY	X		
NETIA SPÓŁKA AKCYJNA			X
NEXERA Sp. z o.o.		X	
ORANGE POLSKA S.A.	X	X	X
P4 SPÓŁKA Z OGRANICZONĄ ODPOWIEDZIALNOŚCIĄ	X		
POLKOMTEL Sp. z o.o.	X		
RFC INTERNET SPÓŁKA Z OGRANICZONĄ ODPOWIEDZIALNOŚCIĄ	X		
T-MOBILE POLSKA S.A.	X		
VECTRA S.A.	X		

W tabeli nr 14.7.2 przedstawiono liczbowy i procentowy podział na punkty adresowe w zależności od rodzaju zasięgu na terenie gminy.

Tabela 14.7.2: Podział na rodzaje usług i zasięgów.		
	Liczba adresów	Udział %
Rzeczywisty	501	18,79%
Hurtowy (wyłącznie)	191	7,16%
Teoretyczny (wyłącznie)	618	23,18%
Brak zasięgu	1 356	50,86%
SUMA	2 666	100%

Zasięgi sieci

W tabeli nr 14.7.3 przedstawiono liczbowo i procentowo liczbę zasięgów oraz liczbę punktów adresowych na terenie gminy w zależności od przepustowości.

Tabela 14.7.3: Liczba zasięgów i adresów w podziale na przepustowość.				
Przepustowość [Mb/s]	Liczba zasięgów	Udział %	Liczba punktów adresowych	Udział %
2	0	0,00%	0	0,00%
10	0	0,00%	0	0,00%
20	0	0,00%	0	0,00%
30	1 380	33,57%	724	55,27%
40	193	4,69%	64	4,89%
50	254	6,18%	87	6,64%
60	196	4,77%	51	3,89%
70	124	3,02%	35	2,67%
80	39	0,95%	29	2,21%
90	0	0,00%	0	0,00%
100	2	0,05%	1	0,08%
200	0	0,00%	0	0,00%
300	0	0,00%	0	0,00%
400	0	0,00%	0	0,00%
500	0	0,00%	0	0,00%
600	424	10,31%	130	9,92%
700	0	0,00%	0	0,00%
800	0	0,00%	0	0,00%
900	331	8,05%	0	0,00%
1000	1 168	28,41%	189	14,43%
2000	0	0,00%	0	0,00%
3000	0	0,00%	0	0,00%
4000	0	0,00%	0	0,00%

Przepustowość [Mb/s]	Liczba zasięgów	Udział %	Liczba punktów adresowych	Udział %
5000	0	0,00%	0	0,00%
6000	0	0,00%	0	0,00%
7000	0	0,00%	0	0,00%
8000	0	0,00%	0	0,00%
9000	0	0,00%	0	0,00%
10000	0	0,00%	0	0,00%
SUMA	4 111	100%	1 310	100%

W tabeli nr 14.7.4 przedstawiono liczbę zasięgów w gminie w zależności od rodzaju medium.

Tabela 14.7.4: Liczba zasięgów z podziałem na medium.		
Medium	Liczba zasięgów	Udział %
światłowodowe	1 924	46,80%
kablowe współosiowe miedziane	0	0,00%
kablowe parowe miedziane	1 196	29,09%
radiowe (FWA)	991	24,11%
SUMA	4 111	100%

Plany inwestycyjne (komercyjne)

W gminie zgłoszone zostały plany inwestycyjne obejmujące 1 321 punktów adresowych. Zgłoszone plany inwestycyjne przewidują objęcie w kolejnych 3 latach zasięgiem stacjonarnego dostępu do usług szerokopasmowych:

- 149 punktów adresowych znajdujących się już w zasięgu rzeczywistym;
- 126 punktów adresowych znajdujących się już w zasięgu wyłącznie hurtowym;
- 457 punktów adresowych znajdujących się już w zasięgu teoretycznym;
- 905 punktów adresowych znajdujących się w planie inwestycyjnym ze środków publicznych;
- 72 punkty adresowe znajdujące się w innym planie inwestycyjnym ze środków prywatnych;
- 517 punktów adresowych będących białymi plamami (bez zasięgu).

Plany inwestycyjne realizowane ze środków publicznych

W gminie zgłoszone zostały plany inwestycyjne obejmujące 0 punktów adresowych. Realizowanych jest 0 projektów z KPO i 0 projektów z FERC. Dane pochodzą z systemu SIMBA i odnoszą się do umów o dofinansowanie zawartych do dnia 30 września 2025.

W tabeli nr 14.7.5 przedstawiono liczbę punktów adresowych na terenie gminy, objętych planami inwestycyjnymi do zrealizowania ze środków publicznych.

Tabela 14.7.5: Liczba punktów adresowych ze zgłoszonymi planami inwestycyjnymi realizowanymi ze środków publicznych.

Numer projektu	Beneficjent	Liczba PA
Brak danych		

Mapa planów inwestycyjnych

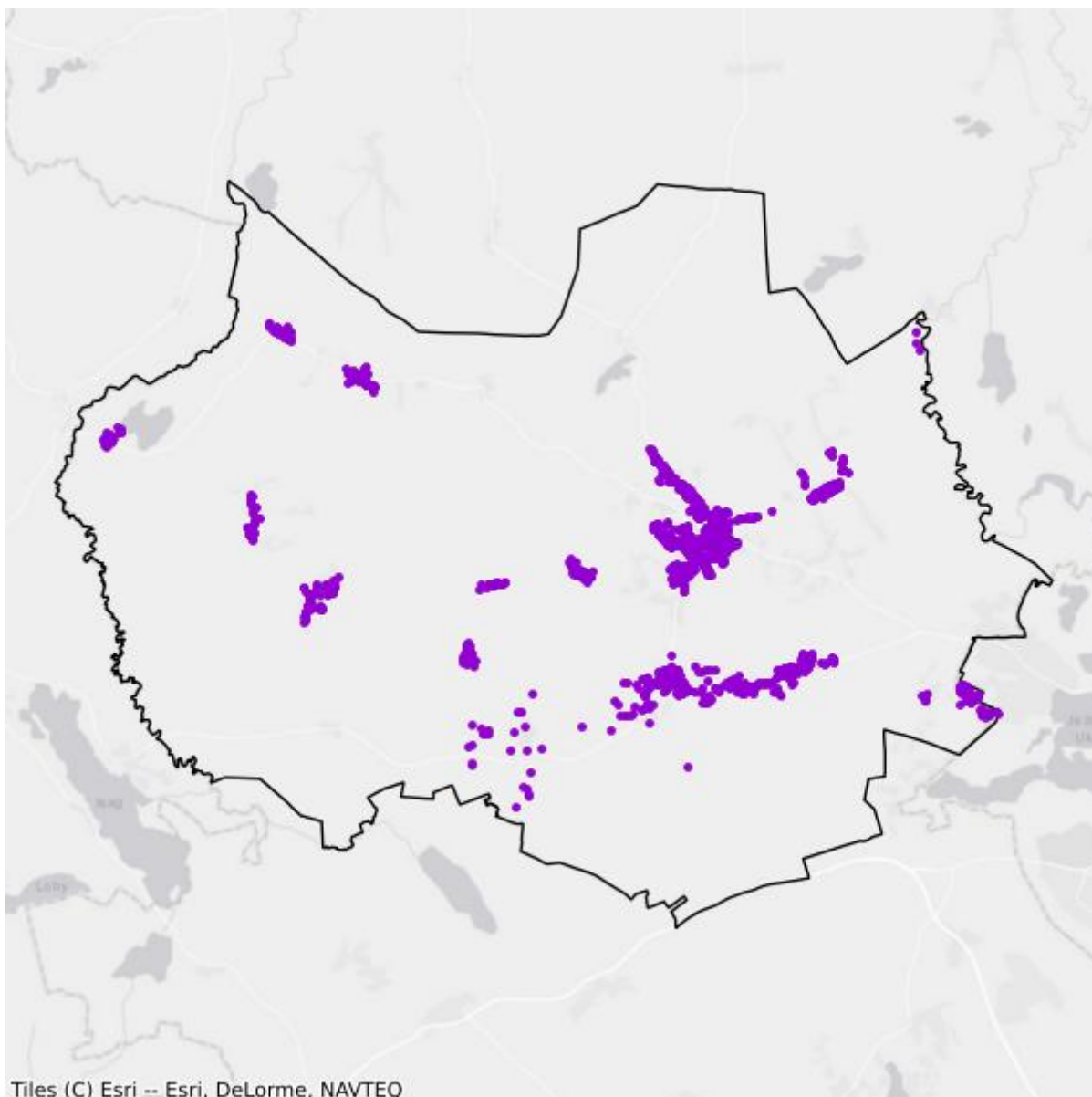

- Plany inwestycyjne realizowane ze środków prywatnych
- Plany inwestycyjne realizowane ze środków publicznych

Mapa białych plam

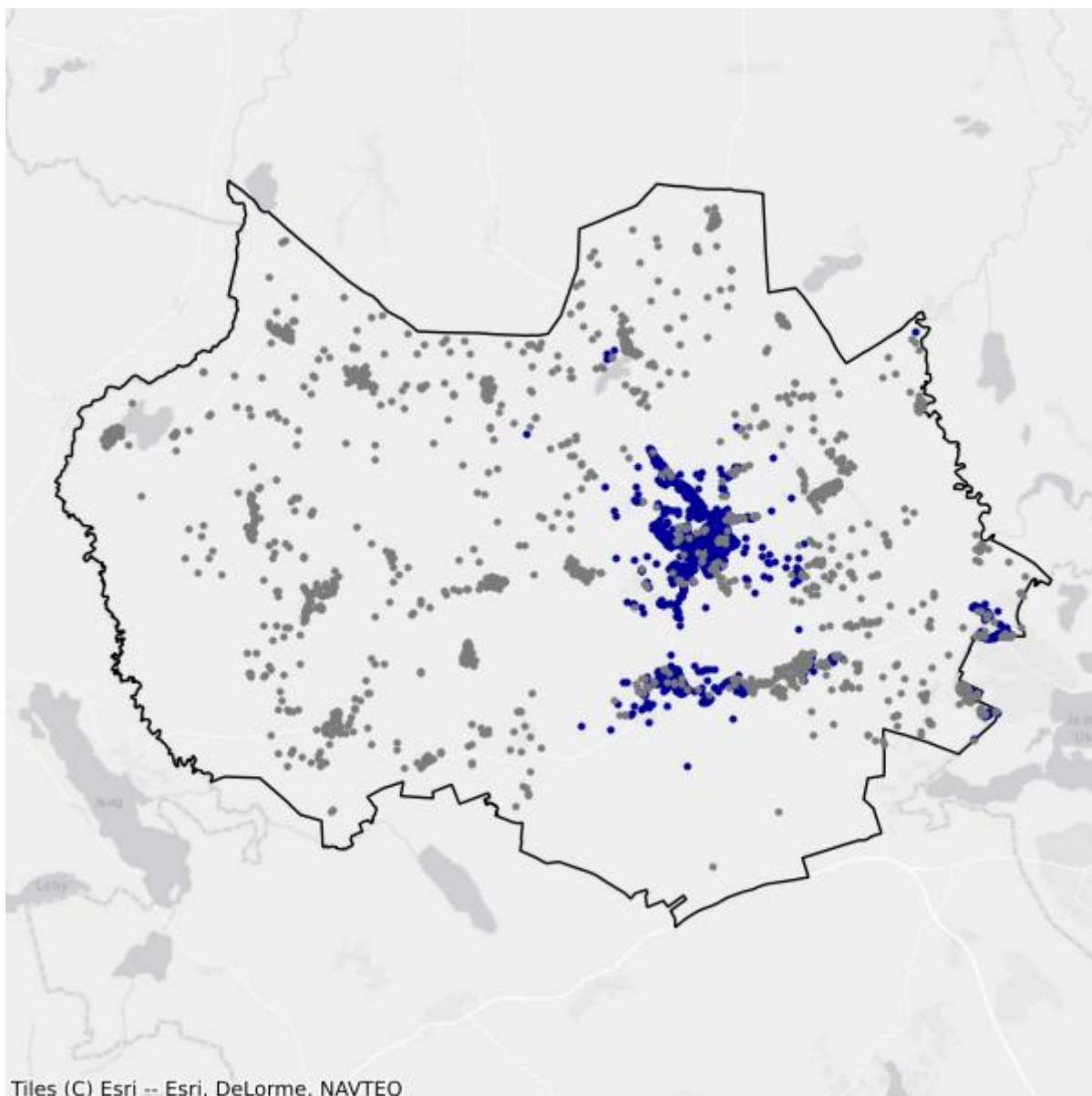

- Białe plamy
- W zasięgu poniżej 100 Mb/s

14.8. Gmina Kolno

TERC: 2814082

Statystyki ogólne

W gminie jest 781 punktów adresowych. Na koniec września 2025 roku w zasięgu stacjonarnego dostępu do usług szerokopasmowych były 173 punkty adresowe. Na wskazanym obszarze było 608 białych plam NGA, w tym 608 pozostało bez żadnego zasięgu. Od 1 stycznia 2023 do 30 września 2025 roku obywatele zgłosili 11 zapotrzebowań na internet i 0 weryfikacji danych w systemie internet.gov.pl.

W tabeli nr 14.8.1 przedstawiono przedsiębiorców telekomunikacyjnych działających na terenie gminy i świadczących usługi stacjonarnego dostępu do usług szerokopasmowych.

Tabela 14.8.1: Podmiot w zależności od rodzaju usług.			
Podmiot	Detal	Hurt	Hurt-Detal
"INM" SPÓŁKA Z OGRANICZONĄ ODPOWIEDZIALNOŚCIĄ	X		
AVIS Mariusz Ziótkowski	X		
EXATEL S.A.	X		
MACROSAT Sp. z o.o.	X		
NAUKOWA I AKADEMICKA SIEĆ KOMPUTEROWA - PAŃSTWOWY INSTYTUT BADAWCZY	X		
NETIA SPÓŁKA AKCYJNA			X
NEXERA Sp. z o.o.		X	
ORANGE POLSKA S.A.	X		
P4 SPÓŁKA Z OGRANICZONĄ ODPOWIEDZIALNOŚCIĄ	X		
POLKOMTEL Sp. z o.o.	X		
RFC INTERNET SPÓŁKA Z OGRANICZONĄ ODPOWIEDZIALNOŚCIĄ	X		
T-MOBILE POLSKA S.A.	X		
VECTRA S.A.	X		

W tabeli nr 14.8.2 przedstawiono liczbowy i procentowy podział na punkty adresowe w zależności od rodzaju zasięgu na terenie gminy.

Tabela 14.8.2: Podział na rodzaje usług i zasięgów.		
	Liczba adresów	Udział %
Rzeczywisty	167	21,38%

	Liczba adresów	Udział %
Hurtowy (wyłącznie)	6	0,77%
Teoretyczny (wyłącznie)	0	0,00%
Brak zasięgu	608	77,85%
SUMA	781	100%

Zasięgi sieci

W tabeli nr 14.8.3 przedstawiono liczbowo i procentowo liczbę zasięgów oraz liczbę punktów adresowych na terenie gminy w zależności od przepustowości.

Tabela 14.8.3: Liczba zasięgów i adresów w podziale na przepustowość.					
Przepustowość [Mb/s]	Liczba zasięgów	Udział %	Liczba punktów adresowych	Udział %	
2	0	0,00%	0	0,00%	
10	0	0,00%	0	0,00%	
20	0	0,00%	0	0,00%	
30	0	0,00%	0	0,00%	
40	0	0,00%	0	0,00%	
50	1	0,06%	0	0,00%	
60	0	0,00%	0	0,00%	
70	0	0,00%	0	0,00%	
80	0	0,00%	0	0,00%	
90	0	0,00%	0	0,00%	
100	3	0,19%	3	1,73%	
200	0	0,00%	0	0,00%	
300	0	0,00%	0	0,00%	
400	0	0,00%	0	0,00%	
500	0	0,00%	0	0,00%	
600	216	13,87%	0	0,00%	
700	0	0,00%	0	0,00%	
800	0	0,00%	0	0,00%	
900	323	20,75%	0	0,00%	
1000	1 014	65,13%	170	98,27%	
2000	0	0,00%	0	0,00%	
3000	0	0,00%	0	0,00%	
4000	0	0,00%	0	0,00%	
5000	0	0,00%	0	0,00%	
6000	0	0,00%	0	0,00%	
7000	0	0,00%	0	0,00%	
8000	0	0,00%	0	0,00%	

Przepustowość [Mb/s]	Liczba zasięgów	Udział %	Liczba punktów adresowych	Udział %
9000	0	0,00%	0	0,00%
10000	0	0,00%	0	0,00%
SUMA	1 557	100%	173	100%

W tabeli nr 14.8.4 przedstawiono liczbę zasięgów w gminie w zależności od rodzaju medium.

Tabela 14.8.4: Liczba zasięgów z podziałem na medium.		
Medium	Liczba zasięgów	Udział %
światłowodowe	1 556	99,94%
kablowe współosiowe miedziane	0	0,00%
kablowe parowe miedziane	1	0,06%
radiowe (FWA)	0	0,00%
SUMA	1 557	100%

Plany inwestycyjne (komercyjne)

W gminie zgłoszone zostały plany inwestycyjne obejmujące 54 punkty adresowe. Zgłoszone plany inwestycyjne przewidują objęcie w kolejnych 3 latach zasięgiem stacjonarnego dostępu do usług szerokopasmowych:

- 2 punkty adresowe znajdujące się już w zasięgu rzeczywistym;
- 3 punkty adresowe znajdujące się już w zasięgu wyłącznie hurtowym;
- 0 punktów adresowych znajdujących się już w zasięgu teoretycznym;
- 2 punkty adresowe znajdujące się w planie inwestycyjnym ze środków publicznych;
- 0 punktów adresowych znajdujących się w innym planie inwestycyjnym ze środków prywatnych;
- 49 punktów adresowych będących białymi plamami (bez zasięgu).

Plany inwestycyjne realizowane ze środków publicznych

W gminie zgłoszone zostały plany inwestycyjne obejmujące 0 punktów adresowych. Realizowanych jest 0 projektów z KPO i 0 projektów z FER. Dane pochodzą z systemu SIMBA i odnoszą się do umów o dofinansowanie zawartych do dnia 30 września 2025.

W tabeli nr 14.8.5 przedstawiono liczbę punktów adresowych na terenie gminy, objętych planami inwestycyjnymi do zrealizowania ze środków publicznych.

Tabela 14.8.5: Liczba punktów adresowych ze zgłoszonymi planami inwestycyjnymi realizowanymi ze środków publicznych.		
Numer projektu	Beneficjent	Liczba PA
Brak danych		

Mapa planów inwestycyjnych

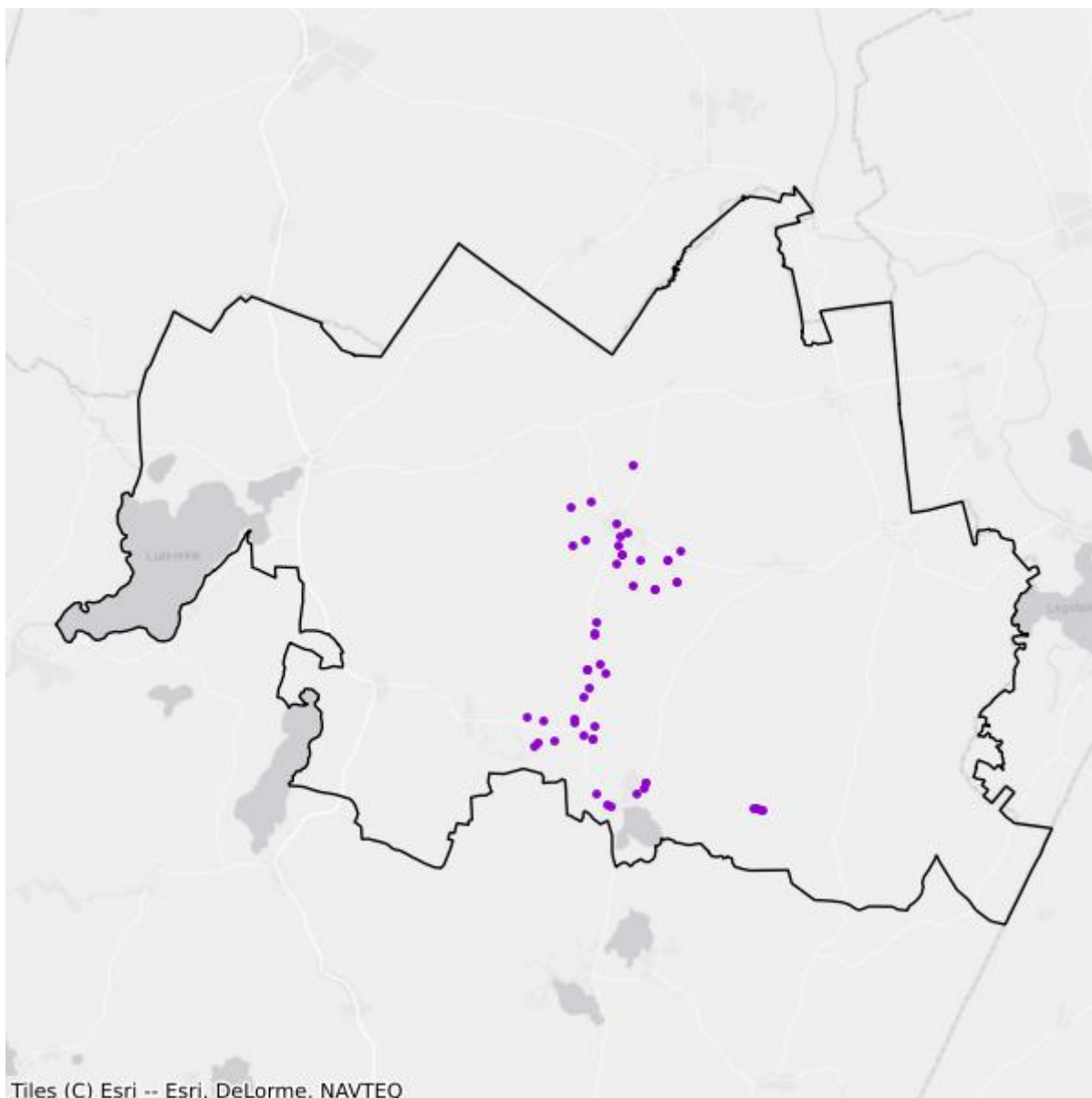

- Plany inwestycyjne realizowane ze środków prywatnych
- Plany inwestycyjne realizowane ze środków publicznych

Mapa białych plam

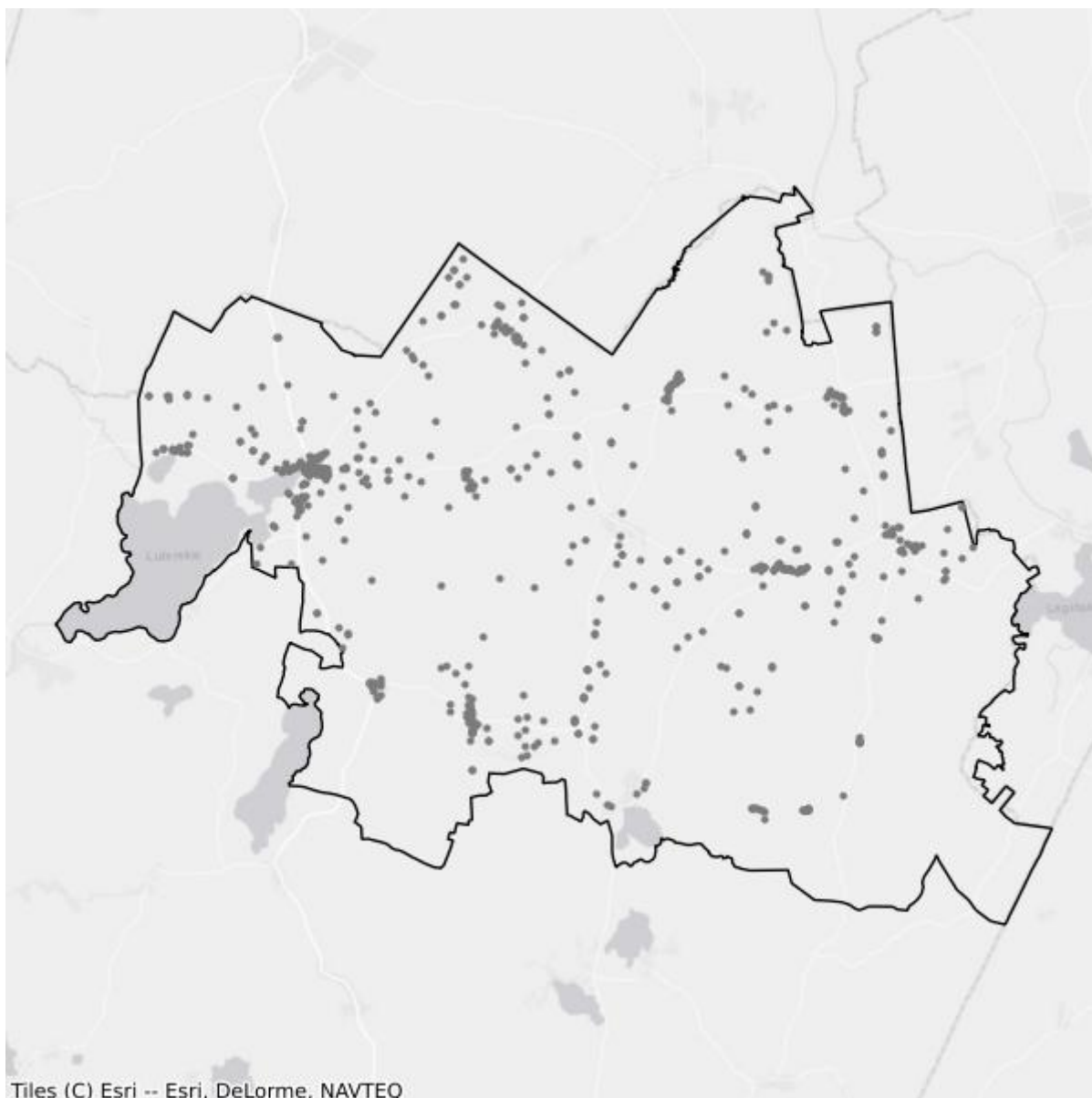

- Białe plamy
- W zasięgu poniżej 100 Mb/s

14.9. Gmina Olsztynek

TERC: 2814093

Statystyki ogólne

W gminie jest 3 647 punktów adresowych. Na koniec września 2025 roku w zasięgu stacjonarnego dostępu do usług szerokopasmowych było 1 977 punktów adresowych. Na wskazanym obszarze było 2 186 białych plam NGA, w tym 1 670 pozostało bez żadnego zasięgu. Od 1 stycznia 2023 do 30 września 2025 roku obywatele zgłosili 181 zapotrzebowań na internet i 4 weryfikacje danych w systemie internet.gov.pl.

W tabeli nr 14.9.1 przedstawiono przedsiębiorców telekomunikacyjnych działających na terenie gminy i świadczących usługi stacjonarnego dostępu do usług szerokopasmowych.

Tabela 14.9.1: Podmiot w zależności od rodzaju usług.			
Podmiot	Detal	Hurt	Hurt-Detal
"INM" SPÓŁKA Z OGRANICZONĄ ODPOWIEDZIALNOŚCIĄ	X		
AVIS Mariusz Ziółkowski	X		
CFC SP. Z O.O.	X		
EXATEL S.A.	X		
HARDSOFT s.c. Krzysztof Szechiński Adam Szałanda			X
INEA SPÓŁKA Z OGRANICZONĄ ODPOWIEDZIALNOŚCIĄ	X		
INTELLY NISKI STYPUŁKOWSKI BŁASZCZUK SPÓŁKA JAWNA	X		
LANDTECH Spółka z ograniczoną odpowiedzialnością	X		
MULTIMEDIA POLSKA SPÓŁKA Z OGRANICZONĄ ODPOWIEDZIALNOŚCIĄ		X	
Marcin Stąpór STA KOM	X		
NAUKOWA I AKADEMICKA SIEĆ KOMPUTEROWA - PAŃSTWOWY INSTYTUT BADAWCZY	X		
NETIA SPÓŁKA AKCYJNA			X
NEXERA Sp. z o.o.		X	
ORANGE POLSKA S.A.	X	X	X
P4 SPÓŁKA Z OGRANICZONĄ ODPOWIEDZIALNOŚCIĄ	X		
POLKOMTEL Sp. z o.o.	X		
RFC INTERNET SPÓŁKA Z OGRANICZONĄ ODPOWIEDZIALNOŚCIĄ	X		
T-MOBILE POLSKA S.A.	X		
TK TELEKOM Sp. z o.o.			X

Podmiot	Detal	Hurt	Hurt-Detal
TOWERLINK POLAND SPÓŁKA Z OGRANICZONĄ ODPOWIEDZIALNOŚCIĄ		X	
VECTRA S.A.	X		
ŚWIATŁOWÓD INWESTYCJE SPÓŁKA Z OGRANICZONĄ ODPOWIEDZIALNOŚCIĄ		X	

W tabeli nr 14.9.2 przedstawiono liczbowy i procentowy podział na punkty adresowe w zależności od rodzaju zasięgu na terenie gminy.

Tabela 14.9.2: Podział na rodzaje usług i zasięgów.		
	Liczba adresów	Udział %
Rzeczywisty	1 522	41,73%
Hurtowy (wyłącznie)	454	12,45%
Teoretyczny (wyłącznie)	1	0,03%
Brak zasięgu	1 670	45,79%
SUMA	3 647	100%

Zasięgi sieci

W tabeli nr 14.9.3 przedstawiono liczbowo i procentowo liczbę zasięgów oraz liczbę punktów adresowych na terenie gminy w zależności od przepustowości.

Tabela 14.9.3: Liczba zasięgów i adresów w podziale na przepustowość.					
Przepustowość [Mb/s]	Liczba zasięgów	Udział %	Liczba punktów adresowych	Udział %	
2	0	0,00%	0	0,00%	
10	0	0,00%	0	0,00%	
20	0	0,00%	0	0,00%	
30	840	5,18%	18	0,91%	
40	279	1,72%	8	0,40%	
50	2 290	14,13%	482	24,38%	
60	136	0,84%	4	0,20%	
70	63	0,39%	3	0,15%	
80	10	0,06%	1	0,05%	
90	0	0,00%	0	0,00%	
100	11	0,07%	9	0,46%	
200	0	0,00%	0	0,00%	
300	1	0,01%	1	0,05%	
400	0	0,00%	0	0,00%	
500	0	0,00%	0	0,00%	
600	1 928	11,90%	72	3,64%	

Przepustowość [Mb/s]	Liczba zasięgów	Udział %	Liczba punktów adresowych	Udział %
700	0	0,00%	0	0,00%
800	0	0,00%	0	0,00%
900	2 135	13,18%	0	0,00%
1000	7 793	48,10%	1 021	51,64%
2000	716	4,42%	358	18,11%
3000	0	0,00%	0	0,00%
4000	0	0,00%	0	0,00%
5000	0	0,00%	0	0,00%
6000	0	0,00%	0	0,00%
7000	0	0,00%	0	0,00%
8000	0	0,00%	0	0,00%
9000	0	0,00%	0	0,00%
10000	0	0,00%	0	0,00%
SUMA	16 202	100%	1 977	100%

W tabeli nr 14.9.4 przedstawiono liczbę zasięgów w gminie w zależności od rodzaju medium.

Tabela 14.9.4: Liczba zasięgów z podziałem na medium.

Medium	Liczba zasięgów	Udział %
światłowodowe	12 238	75,53%
kablowe współosiowe miedziane	343	2,12%
kablowe parowe miedziane	1 475	9,10%
radiowe (FWA)	2 146	13,25%
SUMA	16 202	100%

Plany inwestycyjne (komercyjne)

W gminie zgłoszone zostały plany inwestycyjne obejmujące 332 punkty adresowe. Zgłoszone plany inwestycyjne przewidują objęcie w kolejnych 3 latach zasięgiem stacjonarnego dostępu do usług szerokopasmowych:

- 74 punkty adresowe znajdujące się już w zasięgu rzeczywistym;
- 111 punktów adresowych znajdujących się już w zasięgu wyłącznie hurtowym;
- 0 punktów adresowych znajdujących się już w zasięgu teoretycznym;
- 165 punktów adresowych znajdujących się w planie inwestycyjnym ze środków publicznych;
- 9 punktów adresowych znajdujących się w innym planie inwestycyjnym ze środków prywatnych;
- 138 punktów adresowych będących białymi plamami (bez zasięgu).

Plany inwestycyjne realizowane ze środków publicznych

W gminie zgłoszone zostały plany inwestycyjne obejmujące 1 470 punktów adresowych. Realizowany jest 1 projekt z KPO i 0 projektów z FERC. Dane pochodzą z systemu SIMBA i odnoszą się do umów o dofinansowanie zawartych do dnia 30 września 2025.

W tabeli nr 14.9.5 przedstawiono liczbę punktów adresowych na terenie gminy, objętych planami inwestycyjnymi do zrealizowania ze środków publicznych.

Tabela 14.9.5: Liczba punktów adresowych ze zgłoszonymi planami inwestycyjnymi realizowanymi ze środków publicznych.		
Numer projektu	Beneficjent	Liczba PA
KPOD.05.02-IW.06-0035/23	ORANGE POLSKA SPÓŁKA AKCYJNA	1 470
SUMA		1 470

Mapa planów inwestycyjnych

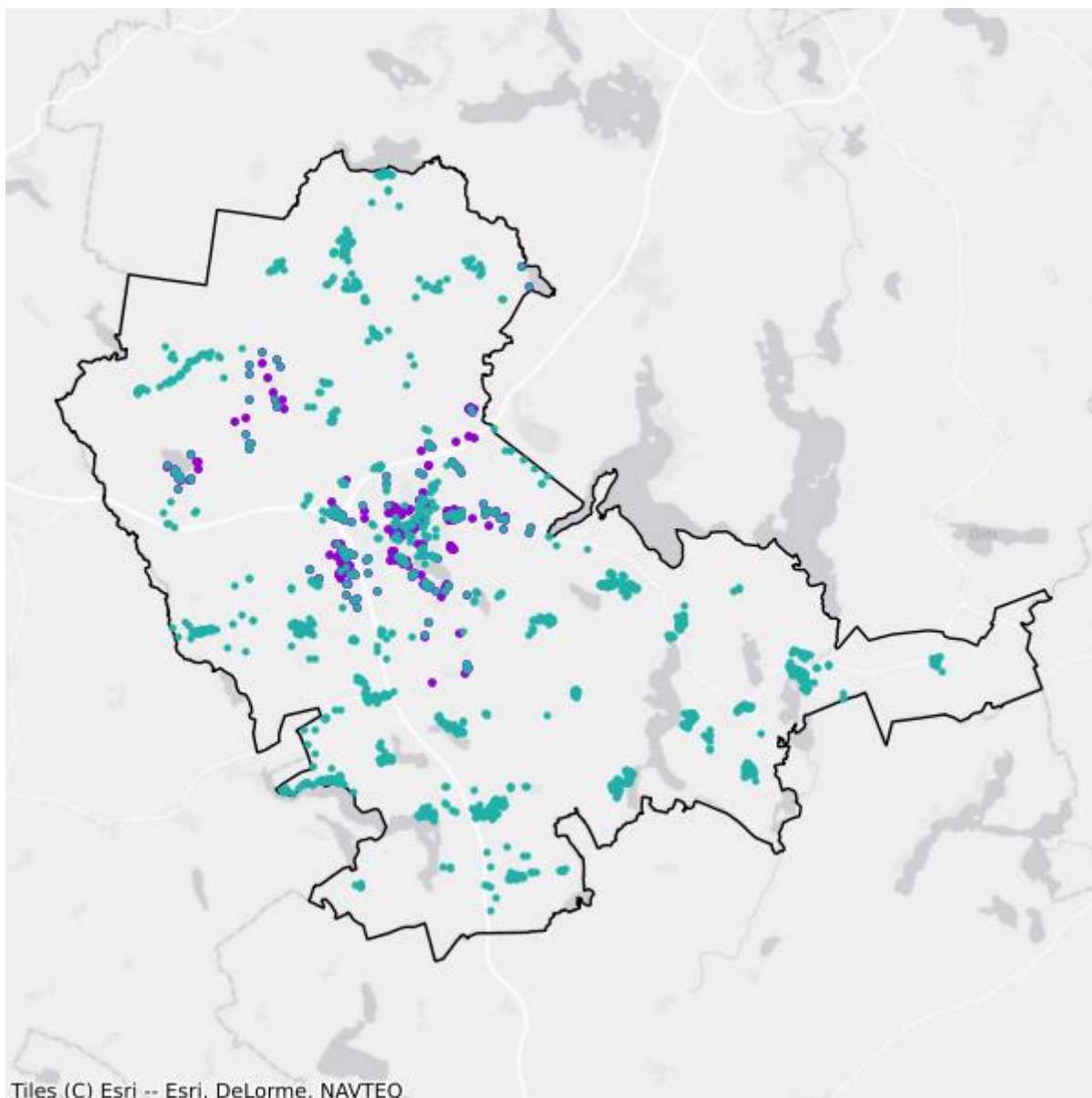

- Plany inwestycyjne realizowane ze środków prywatnych
- Plany inwestycyjne realizowane ze środków publicznych

Mapa białych plam

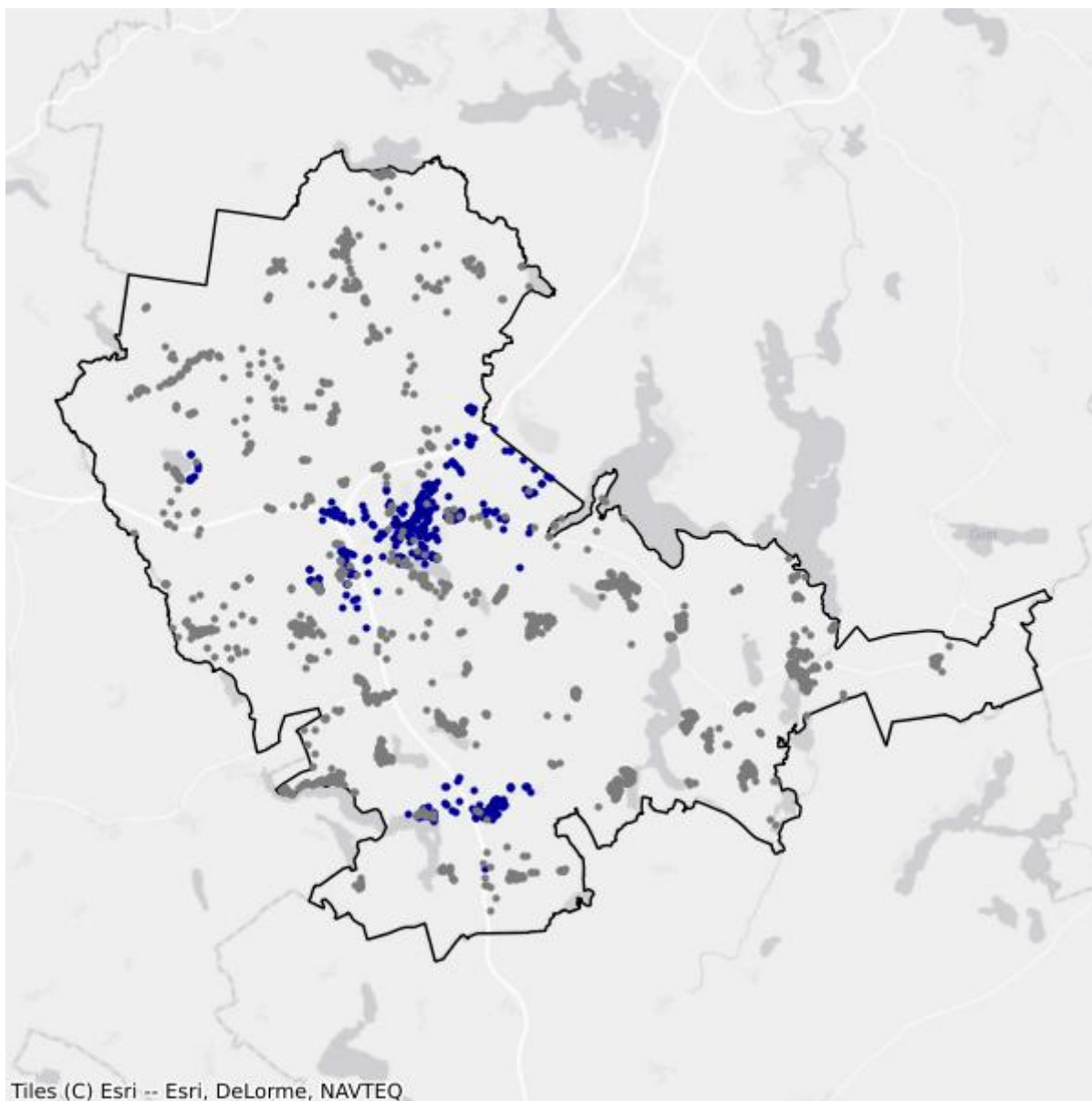

- Białe plamy
- W zasięgu poniżej 100 Mb/s

14.10. Gmina Purda

TERC: 2814102

Statystyki ogólne

W gminie są 3 264 punkty adresowe. Na koniec września 2025 roku w zasięgu stacjonarnego dostępu do usług szerokopasmowych było 1 626 punktów adresowych. Na wskazanym obszarze było 2 186 białych plam NGA, w tym 1 638 pozostało bez żadnego zasięgu. Od 1 stycznia 2023 do 30 września 2025 roku obywatele zgłosili 432 zapotrzebowania na internet i 7 weryfikacji danych w systemie internet.gov.pl.

W tabeli nr 14.10.1 przedstawiono przedsiębiorców telekomunikacyjnych działających na terenie gminy i świadczących usługi stacjonarnego dostępu do usług szerokopasmowych.

Tabela 14.10.1: Podmiot w zależności od rodzaju usług.			
Podmiot	Detal	Hurt	Hurt-Detal
"INM" SPÓŁKA Z OGRANICZONĄ ODPOWIEDZIALNOŚCIĄ	X		
"MATCOM" Marcin Sebastian Ziótek	X		
AVIS Mariusz Ziótkowski	X		
BARTNET NARUSZEWICZ I KRAWCZUN SPÓŁKA JAWNA	X		
CFC SP. Z O.O.	X		
EXATEL S.A.	X		
MACROSAT Sp. z o.o.	X		
NAUKOWA I AKADEMICKA SIEĆ KOMPUTEROWA - PAŃSTWOWY INSTYTUT BADAWCZY	X		
NEANTIC Sp. z o.o.			X
NETIA SPÓŁKA AKCYJNA			X
NEXERA Sp. z o.o.		X	
OLSZTYŃSKA SIEĆ KOMPUTEROWA KORMORAN-NET KAROL KRUPA	X		
ORANGE POLSKA S.A.	X	X	X
P4 SPÓŁKA Z OGRANICZONĄ ODPOWIEDZIALNOŚCIĄ	X		
POLKOMTEL Sp. z o.o.	X		
RFC INTERNET SPÓŁKA Z OGRANICZONĄ ODPOWIEDZIALNOŚCIĄ	X		
T-MOBILE POLSKA S.A.	X		
VECTRA S.A.	X		

W tabeli nr 14.10.2 przedstawiono liczbowy i procentowy podział na punkty adresowe w zależności od rodzaju zasięgu na terenie gminy.

Tabela 14.10.2: Podział na rodzaje usług i zasięgów.		
	Liczba adresów	Udział %
Rzeczywisty	1 270	38,91%
Hurtowy (wyłącznie)	147	4,50%
Teoretyczny (wyłącznie)	209	6,40%
Brak zasięgu	1 638	50,18%
SUMA	3 264	100%

Zasięgi sieci

W tabeli nr 14.10.3 przedstawiono liczbowo i procentowo liczbę zasięgów oraz liczbę punktów adresowych na terenie gminy w zależności od przepustowości.

Tabela 14.10.3: Liczba zasięgów i adresów w podziale na przepustowość.				
Przepustowość [Mb/s]	Liczba zasięgów	Udział %	Liczba punktów adresowych	Udział %
2	10	0,13%	2	0,12%
10	2	0,03%	1	0,06%
20	0	0,00%	0	0,00%
30	828	10,37%	244	15,01%
40	129	1,62%	38	2,34%
50	275	3,45%	130	8,00%
60	234	2,93%	63	3,87%
70	156	1,95%	45	2,77%
80	44	0,55%	25	1,54%
90	0	0,00%	0	0,00%
100	8	0,10%	6	0,37%
200	0	0,00%	0	0,00%
300	4	0,05%	1	0,06%
400	0	0,00%	0	0,00%
500	0	0,00%	0	0,00%
600	729	9,13%	1	0,06%
700	0	0,00%	0	0,00%
800	0	0,00%	0	0,00%
900	1 076	13,48%	0	0,00%
1000	4 487	56,21%	1 070	65,81%
2000	0	0,00%	0	0,00%
3000	0	0,00%	0	0,00%
4000	0	0,00%	0	0,00%

Przepustowość [Mb/s]	Liczba zasięgów	Udział %	Liczba punktów adresowych	Udział %
5000	0	0,00%	0	0,00%
6000	0	0,00%	0	0,00%
7000	0	0,00%	0	0,00%
8000	0	0,00%	0	0,00%
9000	0	0,00%	0	0,00%
10000	0	0,00%	0	0,00%
SUMA	7 982	100%	1 626	100%

W tabeli nr 14.10.4 przedstawiono liczbę zasięgów w gminie w zależności od rodzaju medium.

Tabela 14.10.4: Liczba zasięgów z podziałem na medium.		
Medium	Liczba zasięgów	Udział %
światłowodowe	6 298	78,90%
kablowe współosiowe miedziane	0	0,00%
kablowe parowe miedziane	1 038	13,00%
radiowe (FWA)	646	8,09%
SUMA	7 982	100%

Plany inwestycyjne (komercyjne)

W gminie zgłoszone zostały plany inwestycyjne obejmujące 740 punktów adresowych. Zgłoszone plany inwestycyjne przewidują objęcie w kolejnych 3 latach zasięgiem stacjonarnego dostępu do usług szerokopasmowych:

- 179 punktów adresowych znajdujących się już w zasięgu rzeczywistym;
- 48 punktów adresowych znajdujących się już w zasięgu wyłącznie hurtowym;
- 147 punktów adresowych znajdujących się już w zasięgu teoretycznym;
- 419 punktów adresowych znajdujących się w planie inwestycyjnym ze środków publicznych;
- 0 punktów adresowych znajdujących się w innym planie inwestycyjnym ze środków prywatnych;
- 366 punktów adresowych będących białymi plamami (bez zasięgu).

Plany inwestycyjne realizowane ze środków publicznych

W gminie zgłoszone zostały plany inwestycyjne obejmujące 1 783 punkty adresowe. Realizowany jest 1 projekt z KPO i 0 projektów z FER. Dane pochodzą z systemu SIMBA i odnoszą się do umów o dofinansowanie zawartych do dnia 30 września 2025.

W tabeli nr 14.10.5 przedstawiono liczbę punktów adresowych na terenie gminy, objętych planami inwestycyjnymi do zrealizowania ze środków publicznych.

Tabela 14.10.5: Liczba punktów adresowych ze zgłoszonymi planami inwestycyjnymi realizowanymi ze środków publicznych.

Numer projektu	Beneficjent	Liczba PA
KPOD.05.02-IW.06-0035/23	ORANGE POLSKA SPÓŁKA AKCYJNA	1 783
SUMA		1 783

Mapa planów inwestycyjnych

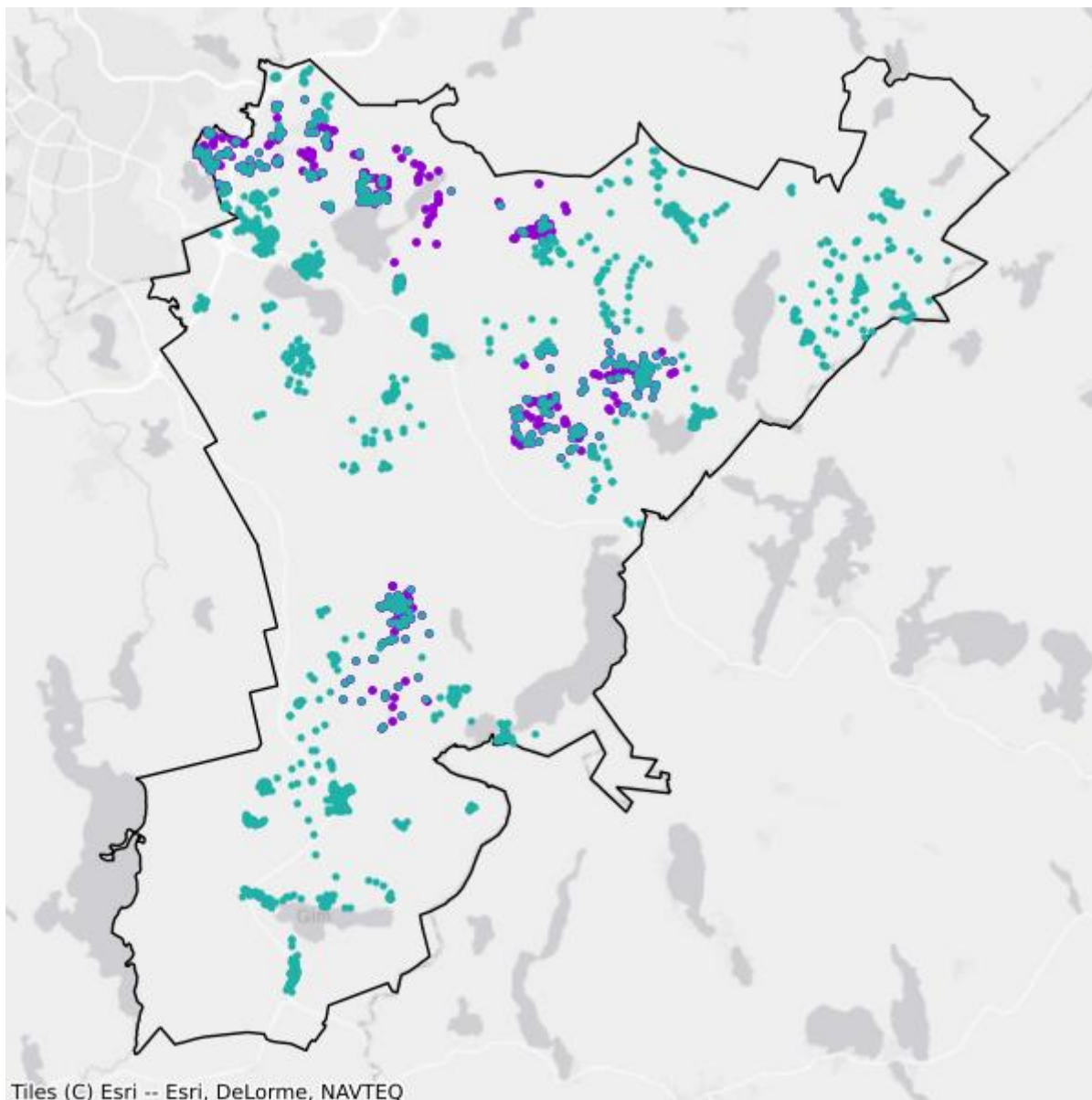

- Plany inwestycyjne realizowane ze środków prywatnych
- Plany inwestycyjne realizowane ze środków publicznych

Mapa białych plam

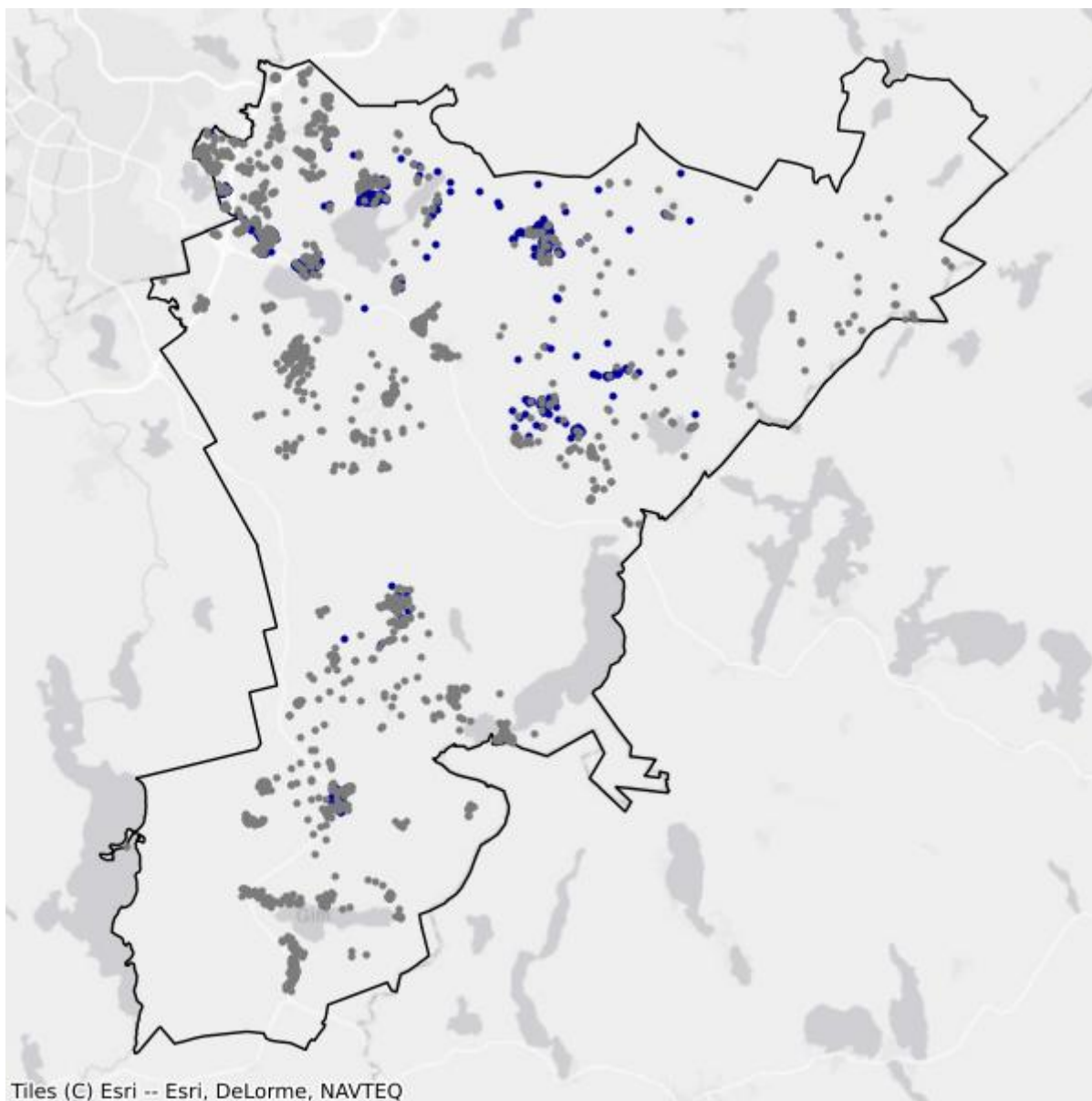

- Białe plamy
- W zasięgu poniżej 100 Mb/s

14.11. Gmina Stawiguda

TERC: 2814112

Statystyki ogólne

W gminie są 4 322 punkty adresowe. Na koniec września 2025 roku w zasięgu stacjonarnego dostępu do usług szerokopasmowych było 3 286 punktów adresowych. Na wskazanym obszarze były 1 674 białe plamy NGA, w tym 1 036 pozostało bez żadnego zasięgu. Od 1 stycznia 2023 do 30 września 2025 roku obywatele zgłosili 864 zapotrzebowania na internet i 21 weryfikacji danych w systemie internet.gov.pl.

W tabeli nr 14.11.1 przedstawiono przedsiębiorców telekomunikacyjnych działających na terenie gminy i świadczących usługi stacjonarnego dostępu do usług szerokopasmowych.

Tabela 14.11.1: Podmiot w zależności od rodzaju usług.			
Podmiot	Detal	Hurt	Hurt-Detal
"INM" SPÓŁKA Z OGRANICZONĄ ODPOWIEDZIALNOŚCIĄ	X		
AVIS Mariusz Ziółkowski	X		
BARTNET NARUSZEWICZ I KRAWCZUN SPÓŁKA JAWNA	X		
CFC SP. Z O.O.	X		
EXATEL S.A.	X		
HARDSOFT s.c. Krzysztof Szechiński Adam Szałanda			X
INEA SPÓŁKA Z OGRANICZONĄ ODPOWIEDZIALNOŚCIĄ	X		
INTELLY J. NISKI SPÓŁKA JAWNA	X		
LANDTECH Spółka z ograniczoną odpowiedzialnością	X		
MACROSAT Sp. z o.o.	X		
MEZON Łukasz Jędrzejczak	X		
MULTIMEDIA POLSKA BIZNES SPÓŁKA AKCYJNA	X		
MULTIMEDIA POLSKA SPÓŁKA Z OGRANICZONĄ ODPOWIEDZIALNOŚCIĄ		X	X
NAUKOWA I AKADEMICKA SIEĆ KOMPUTEROWA - PAŃSTWOWY INSTYTUT BADAWCZY	X		
NETIA SPÓŁKA AKCYJNA			X
NEXERA Sp. z o.o.		X	
ORANGE POLSKA S.A.	X	X	X
P4 SPÓŁKA Z OGRANICZONĄ ODPOWIEDZIALNOŚCIĄ	X		
POLKOMTEL Sp. z o.o.	X		

Podmiot	Detal	Hurt	Hurt-Detal
RFC INTERNET SPÓŁKA Z OGRANICZONĄ ODPOWIEDZIALNOŚCIĄ	X		
SQS POLSKA Szymon Wysokiński	X		
T-MOBILE POLSKA S.A.	X		
TOWERLINK POLAND SPÓŁKA Z OGRANICZONĄ ODPOWIEDZIALNOŚCIĄ		X	
VECTRA S.A.	X		
ŚWIATŁOWÓD INWESTYCJE SPÓŁKA Z OGRANICZONĄ ODPOWIEDZIALNOŚCIĄ		X	

W tabeli nr 14.11.2 przedstawiono liczbowy i procentowy podział na punkty adresowe w zależności od rodzaju zasięgu na terenie gminy.

Tabela 14.11.2: Podział na rodzaje usług i zasięgów.

	Liczba adresów	Udział %
Rzeczywisty	2 886	66,77%
Hurtowy (wyłącznie)	333	7,70%
Teoretyczny (wyłącznie)	67	1,55%
Brak zasięgu	1 036	23,97%
SUMA	4 322	100%

Zasięgi sieci

W tabeli nr 14.11.3 przedstawiono liczbowo i procentowo liczbę zasięgów oraz liczbę punktów adresowych na terenie gminy w zależności od przepustowości.

Tabela 14.11.3: Liczba zasięgów i adresów w podziale na przepustowość.

Przepustowość [Mb/s]	Liczba zasięgów	Udział %	Liczba punktów adresowych	Udział %
2	3	0,02%	1	0,03%
10	0	0,00%	0	0,00%
20	2	0,01%	0	0,00%
30	1 014	5,53%	178	5,42%
40	460	2,51%	54	1,64%
50	1 640	8,94%	229	6,97%
60	660	3,60%	107	3,26%
70	385	2,10%	45	1,37%
80	78	0,43%	24	0,73%
90	0	0,00%	0	0,00%
100	12	0,07%	8	0,24%
200	0	0,00%	0	0,00%
300	4	0,02%	0	0,00%

Przepustowość [Mb/s]	Liczba zasięgów	Udział %	Liczba punktów adresowych	Udział %
400	0	0,00%	0	0,00%
500	0	0,00%	0	0,00%
600	1 752	9,56%	271	8,25%
700	0	0,00%	0	0,00%
800	0	0,00%	0	0,00%
900	1 458	7,95%	0	0,00%
1000	10 611	57,87%	2 241	68,20%
2000	256	1,40%	128	3,90%
3000	0	0,00%	0	0,00%
4000	0	0,00%	0	0,00%
5000	0	0,00%	0	0,00%
6000	0	0,00%	0	0,00%
7000	0	0,00%	0	0,00%
8000	0	0,00%	0	0,00%
9000	0	0,00%	0	0,00%
10000	0	0,00%	0	0,00%
SUMA	18 335	100%	3 286	100%

W tabeli nr 14.11.4 przedstawiono liczbę zasięgów w gminie w zależności od rodzaju medium.

Tabela 14.11.4: Liczba zasięgów z podziałem na medium.		
Medium	Liczba zasięgów	Udział %
światłowodowe	13 674	74,58%
kablowe współosiowe miedziane	412	2,25%
kablowe parowe miedziane	2 991	16,31%
radiowe (FWA)	1 258	6,86%
SUMA	18 335	100%

Plany inwestycyjne (komercyjne)

W gminie zgłoszone zostały plany inwestycyjne obejmujące 724 punkty adresowe. Zgłoszone plany inwestycyjne przewidują objęcie w kolejnych 3 latach zasięgiem stacjonarnego dostępu do usług szerokopasmowych:

- 209 punktów adresowych znajdujących się już w zasięgu rzeczywistym;
- 13 punktów adresowych znajdujących się już w zasięgu wyłącznie hurtowym;
- 0 punktów adresowych znajdujących się już w zasięgu teoretycznym;
- 402 punkty adresowe znajdujące się w planie inwestycyjnym ze środków publicznych;
- 13 punktów adresowych znajdujących się w innym planie inwestycyjnym ze środków prywatnych;
- 489 punktów adresowych będących białymi plamami (bez zasięgu).

Plany inwestycyjne realizowane ze środków publicznych

W gminie zgłoszone zostały plany inwestycyjne obejmujące 2 130 punktów adresowych. Realizowany jest 1 projekt z KPO i 0 projektów z FERC. Dane pochodzą z systemu SIMBA i odnoszą się do umów o dofinansowanie zawartych do dnia 30 września 2025.

W tabeli nr 14.11.5 przedstawiono liczbę punktów adresowych na terenie gminy, objętych planami inwestycyjnymi do zrealizowania ze środków publicznych.

Tabela 14.11.5: Liczba punktów adresowych ze zgłoszonymi planami inwestycyjnymi realizowanymi ze środków publicznych.		
Numer projektu	Beneficjent	Liczba PA
KPOD.05.02-IW.06-0035/23	ORANGE POLSKA SPÓŁKA AKCYJNA	2 130
SUMA		2 130

Mapa planów inwestycyjnych

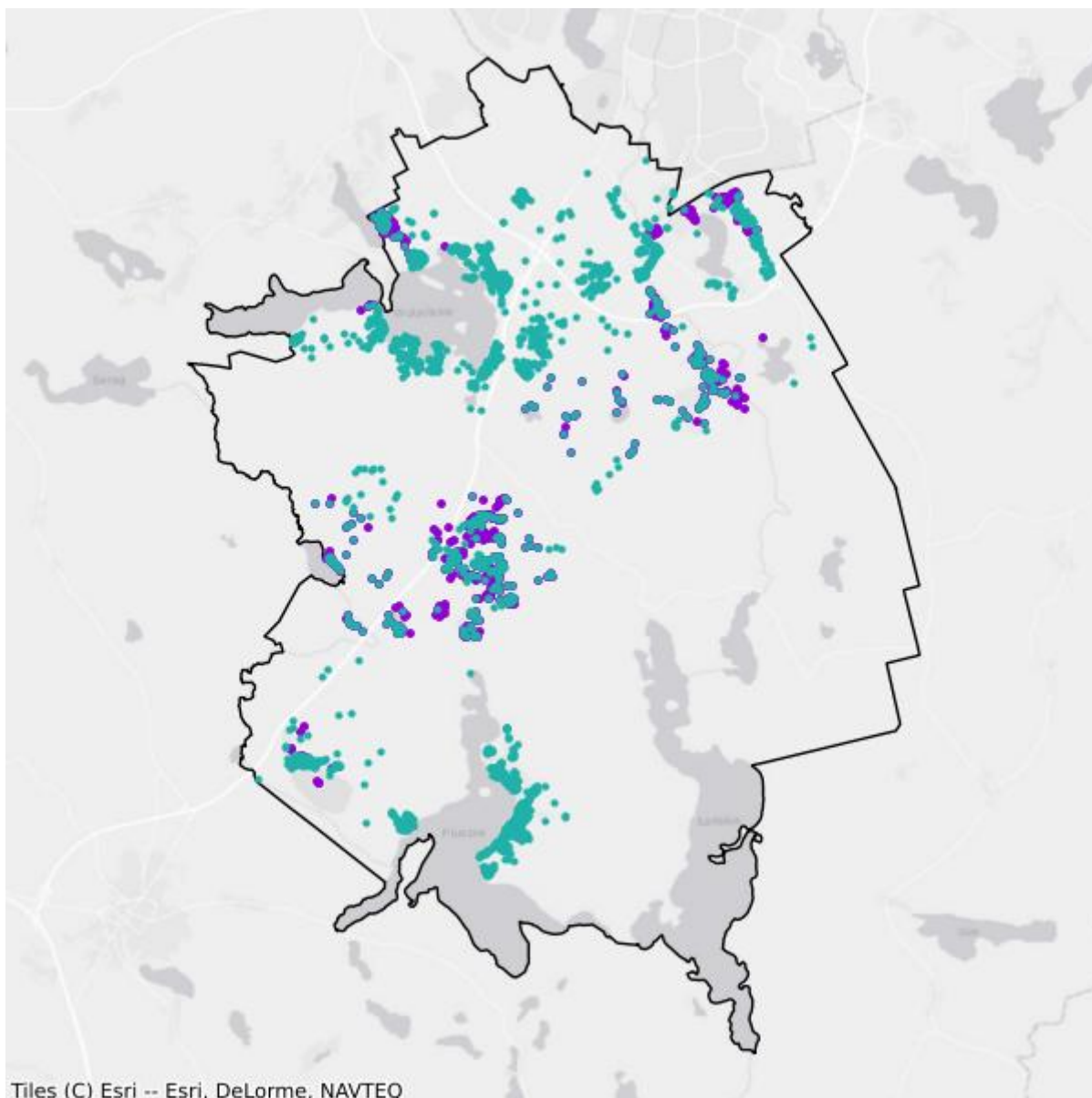

- Plany inwestycyjne realizowane ze środków prywatnych
- Plany inwestycyjne realizowane ze środków publicznych

Mapa białych plam

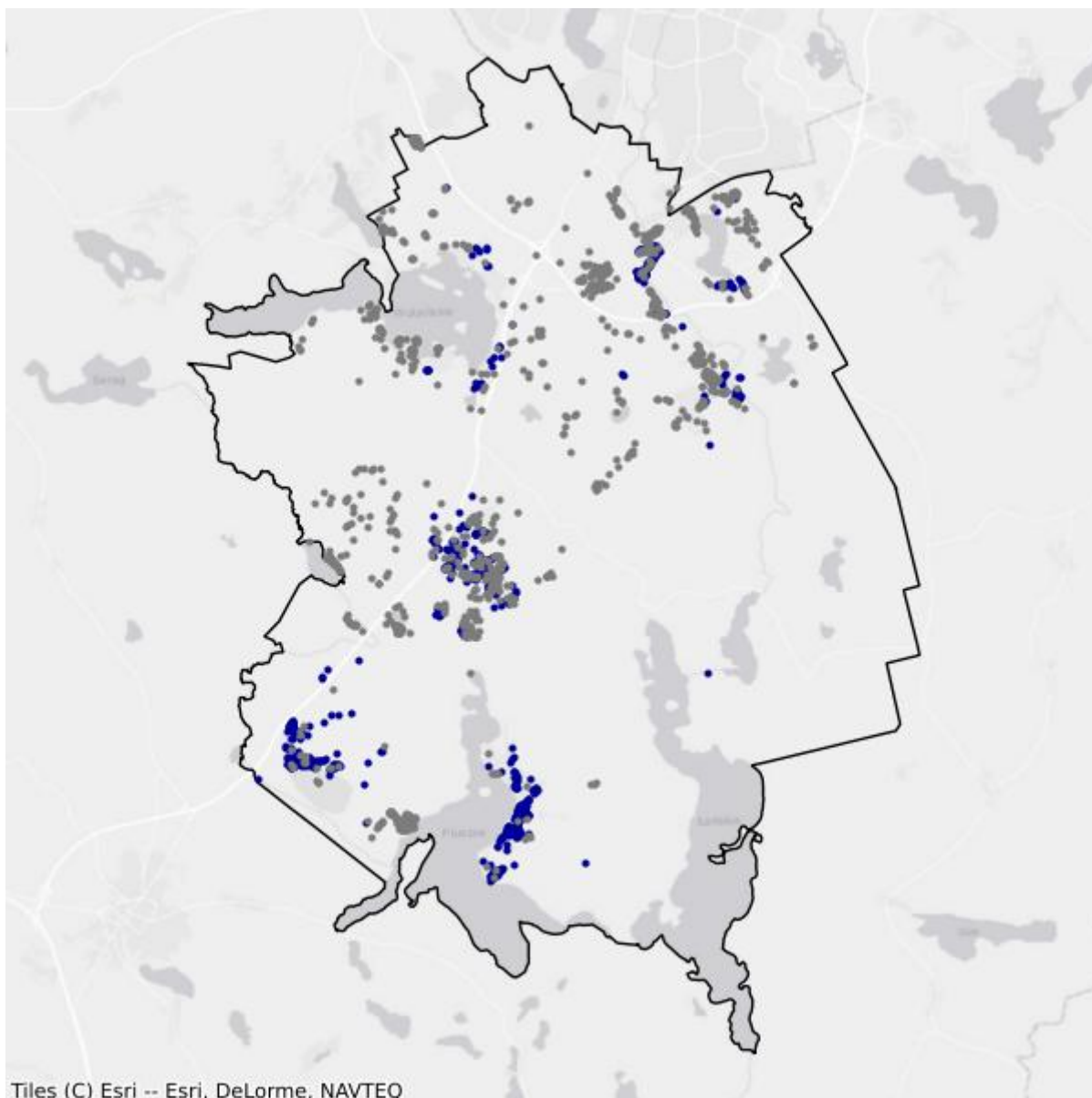

- Białe plamy
- W zasięgu poniżej 100 Mb/s

14.12. Gmina Świątki

TERC: 2814122

Statystyki ogólne

W gminie są 843 punkty adresowe. Na koniec września 2025 roku w zasięgu stacjonarnego dostępu do usług szerokopasmowych było 229 punktów adresowych. Na wskazanym obszarze było 616 białych plam NGA, w tym 614 pozostało bez żadnego zasięgu. Od 1 stycznia 2023 do 30 września 2025 roku obywatele zgłosili 21 zapotrzebowań na internet i 0 weryfikacji danych w systemie internet.gov.pl.

W tabeli nr 14.12.1 przedstawiono przedsiębiorców telekomunikacyjnych działających na terenie gminy i świadczących usługi stacjonarnego dostępu do usług szerokopasmowych.

Tabela 14.12.1: Podmiot w zależności od rodzaju usług.			
Podmiot	Detal	Hurt	Hurt-Detal
"INM" SPÓŁKA Z OGRANICZONĄ ODPOWIEDZIALNOŚCIĄ	X		
AVIS Mariusz Ziółkowski	X		
EXATEL S.A.	X		
FIRMA TONETIC Krzysztof Adamczyk	X		
MACROSAT Sp. z o.o.	X		
NAUKOWA I AKADEMICKA SIEĆ KOMPUTEROWA - PAŃSTWOWY INSTYTUT BADAWCZY	X		
NETIA SPÓŁKA AKCYJNA			X
NEXERA Sp. z o.o.		X	
ORANGE POLSKA S.A.	X	X	X
P4 SPÓŁKA Z OGRANICZONĄ ODPOWIEDZIALNOŚCIĄ	X		
POLKOMTEL Sp. z o.o.	X		
RFC INTERNET SPÓŁKA Z OGRANICZONĄ ODPOWIEDZIALNOŚCIĄ	X		
T-MOBILE POLSKA S.A.	X		
VECTRA S.A.	X		

W tabeli nr 14.12.2 przedstawiono liczbowy i procentowy podział na punkty adresowe w zależności od rodzaju zasięgu na terenie gminy.

Tabela 14.12.2: Podział na rodzaje usług i zasięgów.

	Liczba adresów	Udział %
Rzeczywisty	227	26,93%
Hurtowy (wyłącznie)	2	0,24%
Teoretyczny (wyłącznie)	0	0,00%
Brak zasięgu	614	72,84%
SUMA	843	100%

Zasięgi sieci

W tabeli nr 14.12.3 przedstawiono liczbowo i procentowo liczbę zasięgów oraz liczbę punktów adresowych na terenie gminy w zależności od przepustowości.

Tabela 14.12.3: Liczba zasięgów i adresów w podziale na przepustowość.

Przepustowość [Mb/s]	Liczba zasięgów	Udział %	Liczba punktów adresowych	Udział %
2	0	0,00%	0	0,00%
10	0	0,00%	0	0,00%
20	0	0,00%	0	0,00%
30	26	1,17%	1	0,44%
40	10	0,45%	0	0,00%
50	12	0,54%	0	0,00%
60	22	0,99%	1	0,44%
70	3	0,14%	0	0,00%
80	3	0,14%	0	0,00%
90	0	0,00%	0	0,00%
100	70	3,16%	33	14,41%
200	0	0,00%	0	0,00%
300	0	0,00%	0	0,00%
400	0	0,00%	0	0,00%
500	0	0,00%	0	0,00%
600	367	16,58%	0	0,00%
700	0	0,00%	0	0,00%
800	0	0,00%	0	0,00%
900	379	17,13%	0	0,00%
1000	1 321	59,69%	194	84,72%
2000	0	0,00%	0	0,00%
3000	0	0,00%	0	0,00%
4000	0	0,00%	0	0,00%
5000	0	0,00%	0	0,00%
6000	0	0,00%	0	0,00%

Przepustowość [Mb/s]	Liczba zasięgów	Udział %	Liczba punktów adresowych	Udział %
7000	0	0,00%	0	0,00%
8000	0	0,00%	0	0,00%
9000	0	0,00%	0	0,00%
10000	0	0,00%	0	0,00%
SUMA	2 213	100%	229	100%

W tabeli nr 14.12.4 przedstawiono liczbę zasięgów w gminie w zależności od rodzaju medium.

Tabela 14.12.4: Liczba zasięgów z podziałem na medium.		
Medium	Liczba zasięgów	Udział %
światłowodowe	2 068	93,45%
kablowe współosiowe miedziane	0	0,00%
kablowe parowe miedziane	75	3,39%
radiowe (FWA)	70	3,16%
SUMA	2 213	100%

Plany inwestycyjne (komercyjne)

W gminie zgłoszone zostały plany inwestycyjne obejmujące 74 punkty adresowe. Zgłoszone plany inwestycyjne przewidują objęcie w kolejnych 3 latach zasięgiem stacjonarnego dostępu do usług szerokopasmowych:

- 9 punktów adresowych znajdujących się już w zasięgu rzeczywistym;
- 0 punktów adresowych znajdujących się już w zasięgu wyłącznie hurtowym;
- 0 punktów adresowych znajdujących się już w zasięgu teoretycznym;
- 2 punkty adresowe znajdujące się w planie inwestycyjnym ze środków publicznych;
- 2 punkty adresowe znajdujące się w innym planie inwestycyjnym ze środków prywatnych;
- 63 punkty adresowe będące białymi plamami (bez zasięgu).

Plany inwestycyjne realizowane ze środków publicznych

W gminie zgłoszone zostały plany inwestycyjne obejmujące 0 punktów adresowych. Realizowanych jest 0 projektów z KPO i 0 projektów z FER. Dane pochodzą z systemu SIMBA i odnoszą się do umów o dofinansowanie zawartych do dnia 30 września 2025.

W tabeli nr 14.12.5 przedstawiono liczbę punktów adresowych na terenie gminy, objętych planami inwestycyjnymi do zrealizowania ze środków publicznych.

Tabela 14.12.5: Liczba punktów adresowych ze zgłoszonymi planami inwestycyjnymi realizowanymi ze środków publicznych.		
Numer projektu	Beneficjent	Liczba PA
Brak danych		

Mapa planów inwestycyjnych

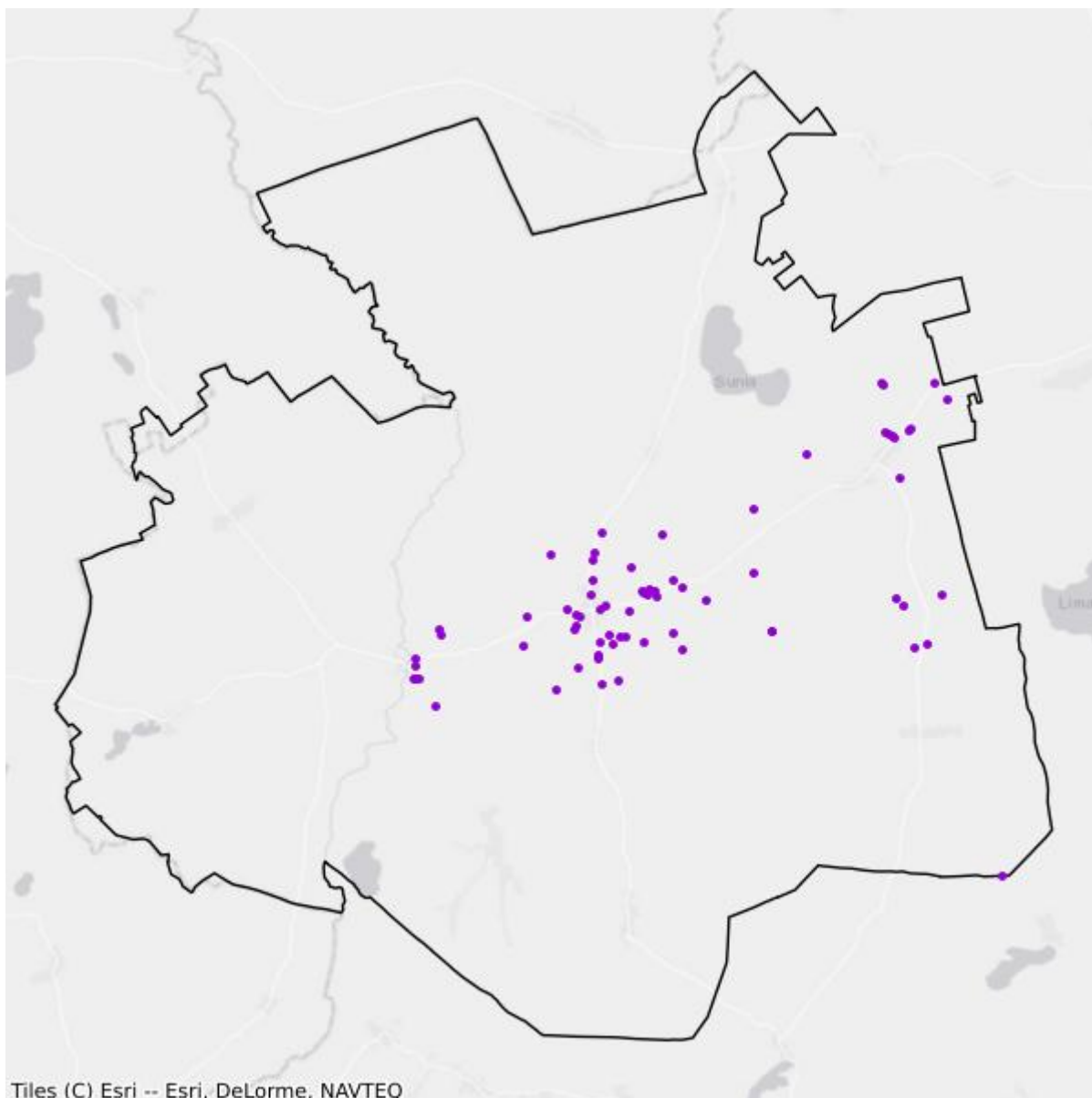

- Plany inwestycyjne realizowane ze środków prywatnych
- Plany inwestycyjne realizowane ze środków publicznych

Mapa białych plam

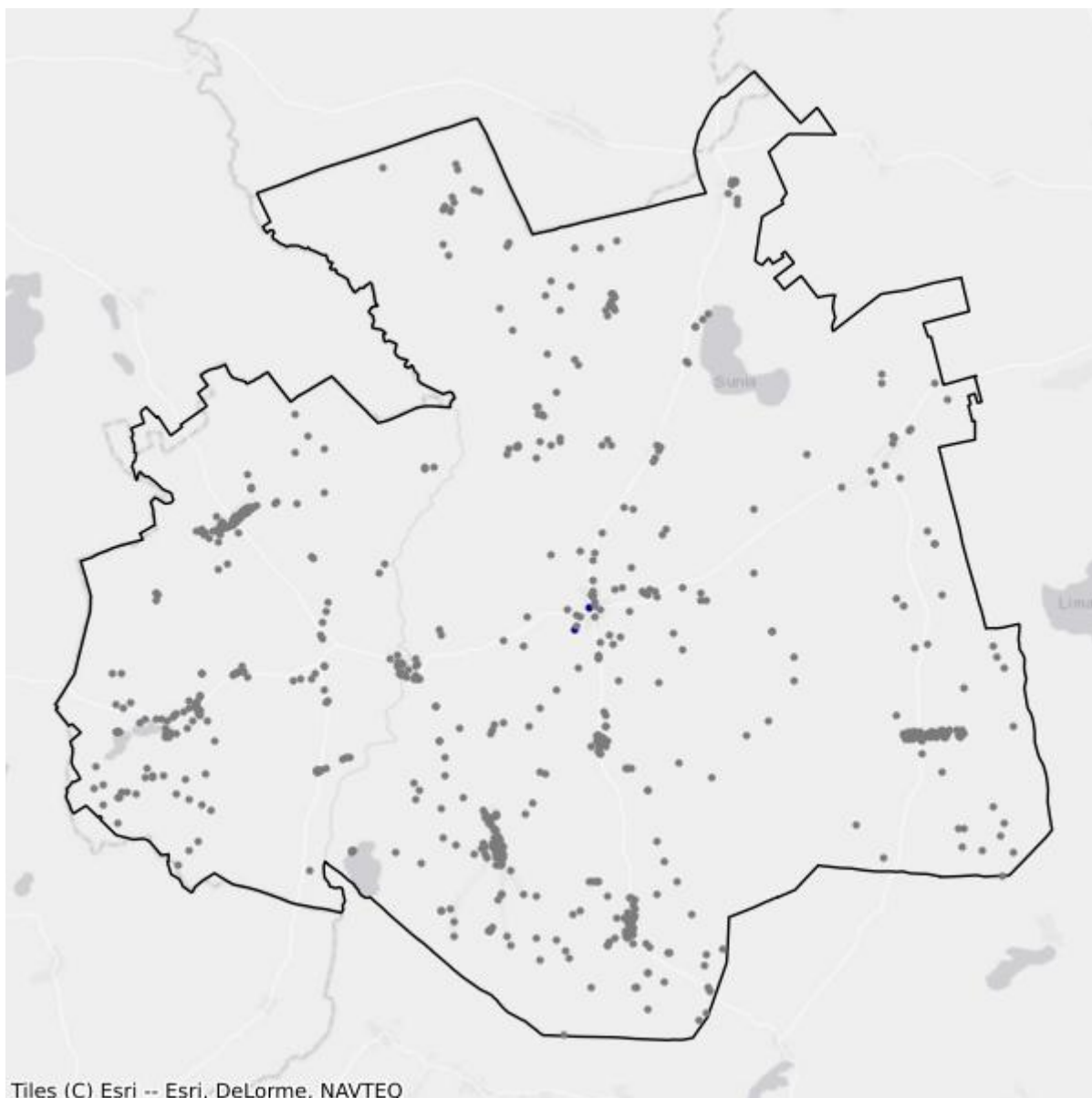

- Białe plamy
- W zasięgu poniżej 100 Mb/s

15. Powiat ostródzki

TERC: 2815

Statystyki ogólne

W powiecie jest 22 015 punktów adresowych. Na koniec września 2025 roku w zasięgu stacjonarnego dostępu do usług szerokopasmowych było 13 937 punktów adresowych. Na wskazanym obszarze było 12 599 białych plam NGA, w tym 8 078 pozostało bez żadnego zasięgu. Od 1 stycznia 2023 do 30 września 2025 roku obywatele zgłosili 477 zapotrzebowań na internet i 19 weryfikacji danych w systemie internet.gov.pl.

Na terenie powiatu działa 33 przedsiębiorców telekomunikacyjnych świadczących usługi stacjonarnego dostępu do usług szerokopasmowych, w tym:

- 24 świadczących wyłącznie usługi detaliczne;
- 3 świadczących wyłącznie usługi hurtowe;
- 6 świadczących usługi hurtowo-detaliczne.

W tabeli nr 15.1 przedstawiono liczbę zasięgów i punktów adresowych w zasięgu na terenie powiatu.

Tabela 15.1: Liczba zasięgów i punktów adresowych w zasięgu na terenie powiatu.			
Gmina	Liczba zasięgów zgłoszonych przez podmioty zobowiązane do raportowania	Liczba punktów adresowych objętych zasięgiem	Liczba punktów adresowych ogółem
Dąbrówno	4 151	599	1 216
Grunwald	4 303	505	1 246
Małdyty	4 447	474	1 468
Miłakowo	2 088	495	1 225
Miłomłyn	4 999	878	1 666
Morąg	27 782	4 270	5 894
Ostróda	30 831	3 369	3 518
Ostróda	17 237	2 678	4 177
Łukta	1 905	669	1 605
SUMA	97 743	13 937	22 015

W tabeli nr 15.2 przedstawiono liczbowy i procentowy podział na punkty adresowe w zależności od rodzaju zasięgu na terenie powiatu.

Tabela 15.2: Podział na rodzaje usług i zasięgów.

	Liczba adresów	Udział %
Rzeczywisty	10 410	47,29%
Hurtowy (wyłącznie)	1 483	6,74%
Teoretyczny (wyłącznie)	2 044	9,28%
Brak zasięgu	8 078	36,69%
SUMA	22 015	100%

Zasięgi sieci

W tabeli nr 15.3 przedstawiono liczbowo i procentowo liczbę zasięgów oraz liczbę punktów adresowych na terenie powiatu w zależności od przepustowości.

Tabela 15.3: Liczba zasięgów i adresów w podziale na przepustowość.

Przepustowość [Mb/s]	Liczba zasięgów	Udział %	Liczba punktów adresowych	Udział %
2	6 243	6,39%	193	1,38%
10	538	0,55%	11	0,08%
20	9	0,01%	0	0,00%
30	12 287	12,57%	2 864	20,55%
40	1 598	1,63%	229	1,64%
50	3 975	4,07%	961	6,90%
60	1 073	1,10%	135	0,97%
70	562	0,57%	65	0,47%
80	142	0,15%	63	0,45%
90	0	0,00%	0	0,00%
100	947	0,97%	157	1,13%
200	18	0,02%	18	0,13%
300	42	0,04%	5	0,04%
400	0	0,00%	0	0,00%
500	17	0,02%	17	0,12%
600	2 202	2,25%	196	1,41%
700	0	0,00%	0	0,00%
800	0	0,00%	0	0,00%
900	20 550	21,02%	214	1,54%
1000	45 901	46,96%	7 678	55,09%
2000	148	0,15%	66	0,47%
3000	0	0,00%	0	0,00%
4000	0	0,00%	0	0,00%
5000	0	0,00%	0	0,00%
6000	0	0,00%	0	0,00%

Przepustowość [Mb/s]	Liczba zasięgów	Udział %	Liczba punktów adresowych	Udział %
7000	0	0,00%	0	0,00%
8000	218	0,22%	105	0,75%
9000	0	0,00%	0	0,00%
10000	1 273	1,30%	960	6,89%
SUMA	97 743	100%	13 937	100%

W tabeli nr 15.4 przedstawiono liczbę zasięgów w powiecie w zależności od rodzaju medium.

Tabela 15.4: Liczba zasięgów z podziałem na medium.		
Medium	Liczba zasięgów	Udział %
światłowodowe	67 793	69,36%
kablowe współosiowe miedziane	3 433	3,51%
kablowe parowe miedziane	16 547	16,93%
radiowe (FWA)	9 970	10,20%
SUMA	97 743	100%

Plany inwestycyjne (komercyjne)

W powiecie zgłoszone zostały plany inwestycyjne obejmujące 5 807 punktów adresowych, w tym 5 503 unikalne punkty adresowe.

W tabeli nr 15.5 przedstawiono liczbę punktów adresowych na terenie powiatu, objętych planami inwestycyjnymi do zrealizowania ze środków własnych inwestorów.

Tabela 15.5: Liczba punktów adresowych ze zgłoszonymi planami inwestycyjnymi finansowanymi ze środków własnych inwestora.	
Powiat	Liczba punktów adresowych objętych planami inwestycyjnymi
Dąbrówno	173
Grunwald	263
Małdyty	409
Miłakowo	584
Miłomłyn	487
Morąg	1 682
Ostróda	537
Ostróda	989
Łukta	683
SUMA	5 807

Plany inwestycyjne realizowane ze środków publicznych

W powiecie zgłoszone zostały plany inwestycyjne obejmujące 711 punktów adresowych. Realizowany jest 1 projekt z KPO i 0 projektów z FERC. Dane pochodzą z systemu SIMBA i odnoszą się do umów o dofinansowanie zawartych do dnia 30 września 2025.

W tabeli nr 15.6 przedstawiono liczbę punktów adresowych na terenie powiatu, objętych planami inwestycyjnymi do zrealizowania ze środków publicznych.

Tabela 15.6: Liczba punktów adresowych ze zgłoszonymi planami inwestycyjnymi realizowanymi ze środków publicznych.	
Gmina	Liczba punktów adresowych objętych planami inwestycyjnymi
Dąbrówno	0
Grunwald	0
Małdyty	0
Miłakowo	0
Miłomłyn	0
Morąg	711
Ostróda	0
Ostróda	0
Łukta	0
SUMA	711

15.1. Gmina Ostróda

TERC: 2815011

Statystyki ogólne

W gminie jest 3 518 punktów adresowych. Na koniec września 2025 roku w zasięgu stacjonarnego dostępu do usług szerokopasmowych było 3 369 punktów adresowych. Na wskazanym obszarze było 795 białych plam NGA, w tym 149 pozostało bez żadnego zasięgu. Od 1 stycznia 2023 do 30 września 2025 roku obywatele zgłosili 62 zapotrzebowania na internet i 4 weryfikacje danych w systemie internet.gov.pl.

W tabeli nr 15.1.1 przedstawiono przedsiębiorców telekomunikacyjnych działających na terenie gminy i świadczących usługi stacjonarnego dostępu do usług szerokopasmowych.

Tabela 15.1.1: Podmiot w zależności od rodzaju usług.			
Podmiot	Detal	Hurt	Hurt-Detal
"MATCOM" Marcin Sebastian Ziótek	X		
ELTRONIK SPÓŁKA Z OGRANICZONĄ ODPOWIEDZIALNOŚCIĄ	X		
EXATEL S.A.	X		
INEA SPÓŁKA Z OGRANICZONĄ ODPOWIEDZIALNOŚCIĄ	X		
IWKD Adam Gwóźdź	X		X
LANDTECH Spółka z ograniczoną odpowiedzialnością	X		
MULTIMEDIA OSTRÓDA SPÓŁKA Z OGRANICZONĄ ODPOWIEDZIALNOŚCIĄ	X		
MULTIMEDIA POLSKA BIZNES SPÓŁKA AKCYJNA	X		
MULTIMEDIA POLSKA SPÓŁKA Z OGRANICZONĄ ODPOWIEDZIALNOŚCIĄ		X	
Marcin Stąpór STA KOM	X		
NAUKOWA I AKADEMICKA SIEĆ KOMPUTEROWA - PAŃSTWOWY INSTYTUT BADAWCZY	X		
NEO TECHNIKA SPÓŁKA JAWNA TOMASZ POLITO I CEZARIUSZ ZALEWSKI	X		
NETIA SPÓŁKA AKCYJNA			X
NEXERA Sp. z o.o.		X	
ORANGE POLSKA S.A.	X	X	X
P4 SPÓŁKA Z OGRANICZONĄ ODPOWIEDZIALNOŚCIĄ	X		
POLKOMTEL Sp. z o.o.	X		
RFC INTERNET SPÓŁKA Z OGRANICZONĄ ODPOWIEDZIALNOŚCIĄ	X		
T-MOBILE POLSKA S.A.	X		

Podmiot	Detal	Hurt	Hurt-Detal
TK TELEKOM Sp. z o.o.			X
TOWERLINK POLAND SPÓŁKA Z OGRANICZONĄ ODPOWIEDZIALNOŚCIĄ		X	
TOYA Sp. z o.o.	X		
VECTRA S.A.	X		
ŚWIATŁOWÓD INWESTYCJE SPÓŁKA Z OGRANICZONĄ ODPOWIEDZIALNOŚCIĄ		X	

W tabeli nr 15.1.2 przedstawiono liczbowy i procentowy podział na punkty adresowe w zależności od rodzaju zasięgu na terenie gminy.

Tabela 15.1.2: Podział na rodzaje usług i zasięgów.		
	Liczba adresów	Udział %
Rzeczywisty	2 817	80,07%
Hurtowy (wyłącznie)	427	12,14%
Teoretyczny (wyłącznie)	125	3,55%
Brak zasięgu	149	4,24%
SUMA	3 518	100%

Zasięgi sieci

W tabeli nr 15.1.3 przedstawiono liczbowo i procentowo liczbę zasięgów oraz liczbę punktów adresowych na terenie gminy w zależności od przepustowości.

Tabela 15.1.3: Liczba zasięgów i adresów w podziale na przepustowość.					
Przepustowość [Mb/s]	Liczba zasięgów	Udział %	Liczba punktów adresowych	Udział %	
2	3 668	11,90%	45	1,34%	
10	348	1,13%	1	0,03%	
20	4	0,01%	0	0,00%	
30	4 008	13,00%	481	14,28%	
40	307	1,00%	34	1,01%	
50	1 089	3,53%	59	1,75%	
60	164	0,53%	14	0,42%	
70	51	0,17%	7	0,21%	
80	17	0,06%	5	0,15%	
90	0	0,00%	0	0,00%	
100	99	0,32%	5	0,15%	
200	0	0,00%	0	0,00%	
300	40	0,13%	4	0,12%	
400	0	0,00%	0	0,00%	

Przepustowość [Mb/s]	Liczba zasięgów	Udział %	Liczba punktów adresowych	Udział %
500	0	0,00%	0	0,00%
600	1 937	6,28%	116	3,44%
700	0	0,00%	0	0,00%
800	0	0,00%	0	0,00%
900	6 049	19,62%	206	6,11%
1000	12 261	39,77%	1 919	56,96%
2000	130	0,42%	59	1,75%
3000	0	0,00%	0	0,00%
4000	0	0,00%	0	0,00%
5000	0	0,00%	0	0,00%
6000	0	0,00%	0	0,00%
7000	0	0,00%	0	0,00%
8000	218	0,71%	105	3,12%
9000	0	0,00%	0	0,00%
10000	441	1,43%	309	9,17%
SUMA	30 831	100%	3 369	100%

W tabeli nr 15.1.4 przedstawiono liczbę zasięgów w gminie w zależności od rodzaju medium.

Tabela 15.1.4: Liczba zasięgów z podziałem na medium.

Medium	Liczba zasięgów	Udział %
światłowodowe	18 638	60,45%
kablowe współosiowe miedziane	2 531	8,21%
kablowe parowe miedziane	6 770	21,96%
radiowe (FWA)	2 892	9,38%
SUMA	30 831	100%

Plany inwestycyjne (komercyjne)

W gminie zgłoszone zostały plany inwestycyjne obejmujące 537 punktów adresowych. Zgłoszone plany inwestycyjne przewidują objęcie w kolejnych 3 latach zasięgiem stacjonarnego dostępu do usług szerokopasmowych:

- 268 punktów adresowych znajdujących się już w zasięgu rzeczywistym;
- 62 punkty adresowe znajdujące się już w zasięgu wyłącznie hurtowym;
- 78 punktów adresowych znajdujących się już w zasięgu teoretycznym;
- 151 punktów adresowych znajdujących się w planie inwestycyjnym ze środków publicznych;
- 26 punktów adresowych znajdujących się w innym planie inwestycyjnym ze środków prywatnych;
- 103 punkty adresowe będące białymi plamami (bez zasięgu).

Plany inwestycyjne realizowane ze środków publicznych

W gminie zgłoszone zostały plany inwestycyjne obejmujące 0 punktów adresowych. Realizowanych jest 0 projektów z KPO i 0 projektów z FERC. Dane pochodzą z systemu SIMBA i odnoszą się do umów o dofinansowanie zawartych do dnia 30 września 2025.

W tabeli nr 15.1.5 przedstawiono liczbę punktów adresowych na terenie gminy, objętych planami inwestycyjnymi do zrealizowania ze środków publicznych.

Tabela 15.1.5: Liczba punktów adresowych ze zgłoszonymi planami inwestycyjnymi realizowanymi ze środków publicznych.		
Numer projektu	Beneficjent	Liczba PA
Brak danych		

Mapa planów inwestycyjnych

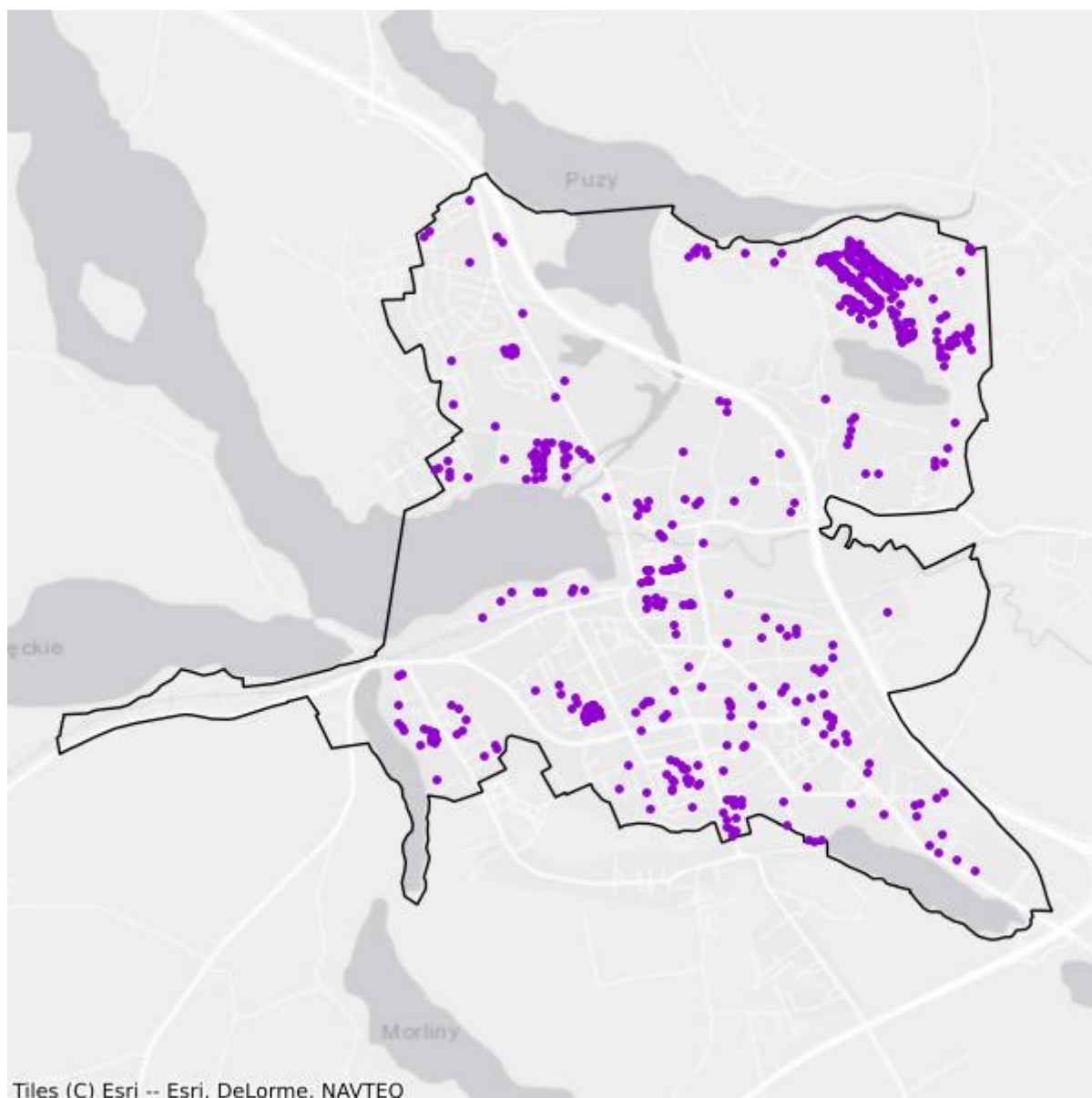

- Plany inwestycyjne realizowane ze środków prywatnych
- Plany inwestycyjne realizowane ze środków publicznych

Mapa białych plam

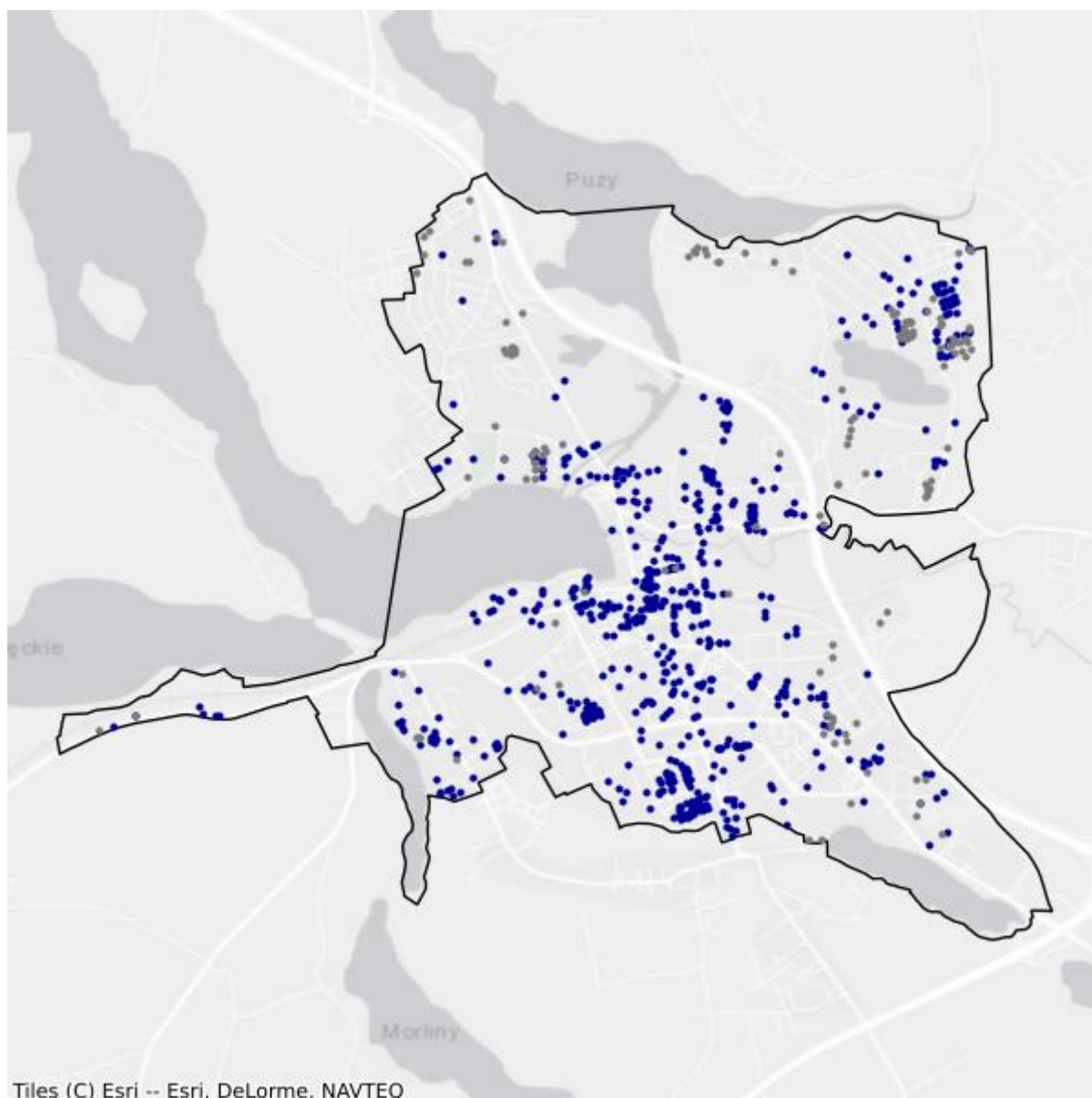

- Białe plamy
- W zasięgu poniżej 100 Mb/s

15.2. Gmina Dąbrówno

TERC: 2815022

Statystyki ogólne

W gminie jest 1 216 punktów adresowych. Na koniec września 2025 roku w zasięgu stacjonarnego dostępu do usług szerokopasmowych było 599 punktów adresowych. Na wskazanym obszarze były 763 białe plamy NGA, w tym 617 pozostało bez żadnego zasięgu. Od 1 stycznia 2023 do 30 września 2025 roku obywatele zgłosili 23 zapotrzebowania na internet i 1 weryfikację danych w systemie internet.gov.pl.

W tabeli nr 15.2.1 przedstawiono przedsiębiorców telekomunikacyjnych działających na terenie gminy i świadczących usługi stacjonarnego dostępu do usług szerokopasmowych.

Tabela 15.2.1: Podmiot w zależności od rodzaju usług.			
Podmiot	Detal	Hurt	Hurt-Detal
ELTRONIK SPÓŁKA Z OGRANICZONĄ ODPOWIEDZIALNOŚCIĄ	X		
EXATEL S.A.	X		
IWKD Adam Gwóźdź	X		
NAUKOWA I AKADEMICKA SIEĆ KOMPUTEROWA - PAŃSTWOWY INSTYTUT BADAWCZY	X		
NETIA SPÓŁKA AKCYJNA			X
NEXERA Sp. z o.o.		X	
ORANGE POLSKA S.A.	X	X	X
P4 SPÓŁKA Z OGRANICZONĄ ODPOWIEDZIALNOŚCIĄ	X		
POLKOMTEL Sp. z o.o.	X		
PRZEDSIĘBIORSTWO HANDLOWO-PRODUKCYJNO-USŁUGOWE „ARONET” Andrzej Olszewski	X		
RFC INTERNET SPÓŁKA Z OGRANICZONĄ ODPOWIEDZIALNOŚCIĄ	X		
STANET SPÓŁKA Z OGRANICZONĄ ODPOWIEDZIALNOŚCIĄ	X		
T-MOBILE POLSKA S.A.	X		
VECTRA S.A.	X		

W tabeli nr 15.2.2 przedstawiono liczbowy i procentowy podział na punkty adresowe w zależności od rodzaju zasięgu na terenie gminy.

Tabela 15.2.2: Podział na rodzaje usług i zasięgów.

	Liczba adresów	Udział %
Rzeczywisty	532	43,75%
Hurtowy (wyłącznie)	65	5,35%
Teoretyczny (wyłącznie)	2	0,16%
Brak zasięgu	617	50,74%
SUMA	1 216	100%

Zasięgi sieci

W tabeli nr 15.2.3 przedstawiono liczbowo i procentowo liczbę zasięgów oraz liczbę punktów adresowych na terenie gminy w zależności od przepustowości.

Tabela 15.2.3: Liczba zasięgów i adresów w podziale na przepustowość.

Przepustowość [Mb/s]	Liczba zasięgów	Udział %	Liczba punktów adresowych	Udział %
2	0	0,00%	0	0,00%
10	0	0,00%	0	0,00%
20	0	0,00%	0	0,00%
30	162	3,90%	3	0,50%
40	74	1,78%	1	0,17%
50	445	10,72%	120	20,03%
60	122	2,94%	13	2,17%
70	113	2,72%	5	0,83%
80	14	0,34%	4	0,67%
90	0	0,00%	0	0,00%
100	4	0,10%	2	0,33%
200	0	0,00%	0	0,00%
300	0	0,00%	0	0,00%
400	0	0,00%	0	0,00%
500	0	0,00%	0	0,00%
600	0	0,00%	0	0,00%
700	0	0,00%	0	0,00%
800	0	0,00%	0	0,00%
900	982	23,66%	0	0,00%
1000	2 234	53,82%	450	75,13%
2000	0	0,00%	0	0,00%
3000	0	0,00%	0	0,00%
4000	0	0,00%	0	0,00%
5000	0	0,00%	0	0,00%
6000	0	0,00%	0	0,00%

Przepustowość [Mb/s]	Liczba zasięgów	Udział %	Liczba punktów adresowych	Udział %
7000	0	0,00%	0	0,00%
8000	0	0,00%	0	0,00%
9000	0	0,00%	0	0,00%
10000	1	0,02%	1	0,17%
SUMA	4 151	100%	599	100%

W tabeli nr 15.2.4 przedstawiono liczbę zasięgów w gminie w zależności od rodzaju medium.

Tabela 15.2.4: Liczba zasięgów z podziałem na medium.		
Medium	Liczba zasięgów	Udział %
światłowodowe	3 221	77,60%
kablowe współosiowe miedziane	0	0,00%
kablowe parowe miedziane	546	13,15%
radiowe (FWA)	384	9,25%
SUMA	4 151	100%

Plany inwestycyjne (komercyjne)

W gminie zgłoszone zostały plany inwestycyjne obejmujące 173 punkty adresowe. Zgłoszone plany inwestycyjne przewidują objęcie w kolejnych 3 latach zasięgiem stacjonarnego dostępu do usług szerokopasmowych:

- 47 punktów adresowych znajdujących się już w zasięgu rzeczywistym;
- 0 punktów adresowych znajdujących się już w zasięgu wyłącznie hurtowym;
- 2 punkty adresowe znajdujące się już w zasięgu teoretycznym;
- 5 punktów adresowych znajdujących się w planie inwestycyjnym ze środków publicznych;
- 0 punktów adresowych znajdujących się w innym planie inwestycyjnym ze środków prywatnych;
- 124 punkty adresowe będące białymi plamami (bez zasięgu).

Plany inwestycyjne realizowane ze środków publicznych

W gminie zgłoszone zostały plany inwestycyjne obejmujące 0 punktów adresowych. Realizowanych jest 0 projektów z KPO i 0 projektów z FER. Dane pochodzą z systemu SIMBA i odnoszą się do umów o dofinansowanie zawartych do dnia 30 września 2025.

W tabeli nr 15.2.5 przedstawiono liczbę punktów adresowych na terenie gminy, objętych planami inwestycyjnymi do zrealizowania ze środków publicznych.

Tabela 15.2.5: Liczba punktów adresowych ze zgłoszonymi planami inwestycyjnymi realizowanymi ze środków publicznych.		
Numer projektu	Beneficjent	Liczba PA
Brak danych		

Mapa planów inwestycyjnych

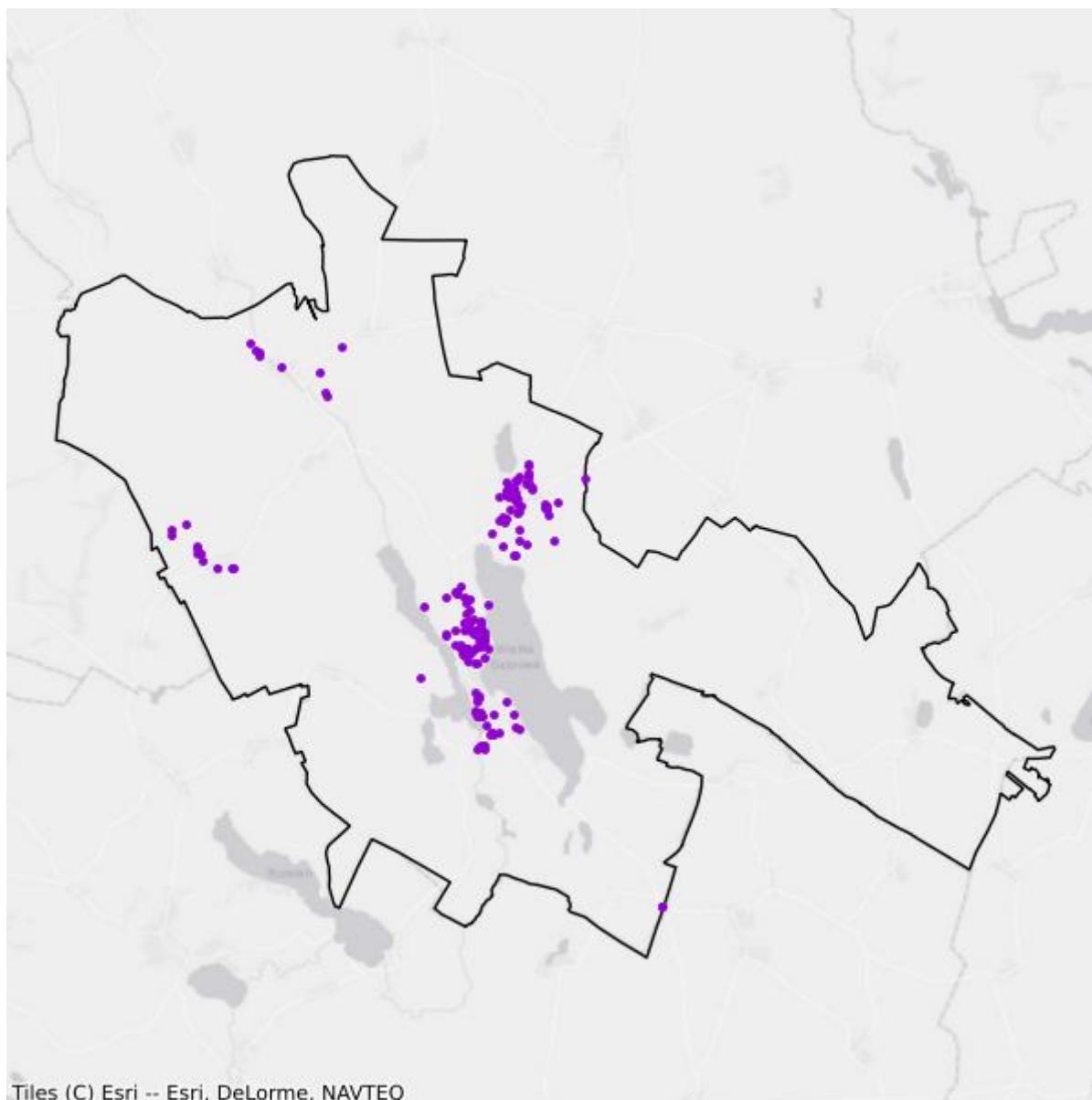

- Plany inwestycyjne realizowane ze środków prywatnych
- Plany inwestycyjne realizowane ze środków publicznych

Mapa białych plam

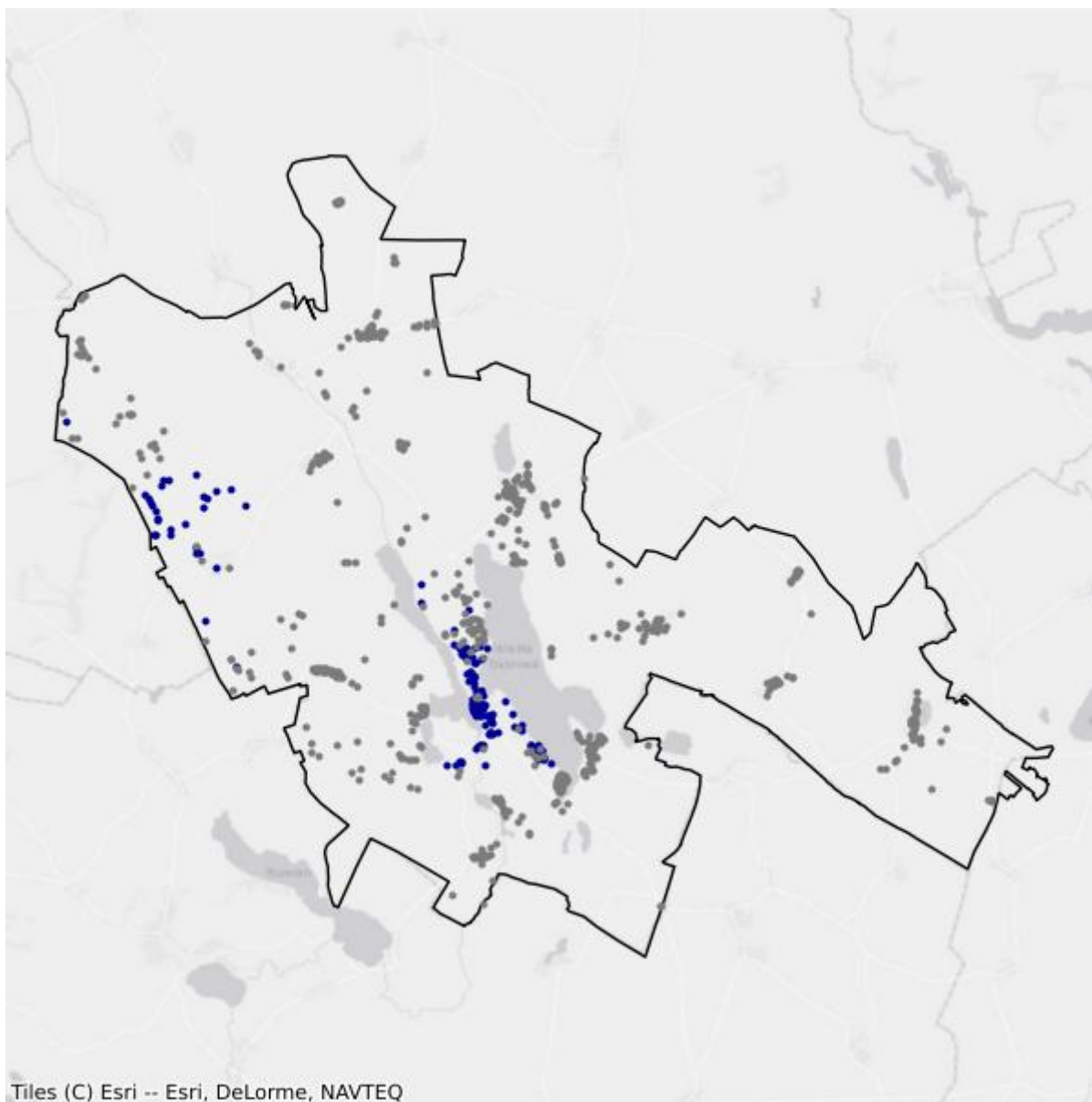

- Białe plamy
- W zasięgu poniżej 100 Mb/s

15.3. Gmina Grunwald

TERC: 2815032

Statystyki ogólne

W gminie jest 1 246 punktów adresowych. Na koniec września 2025 roku w zasięgu stacjonarnego dostępu do usług szerokopasmowych było 505 punktów adresowych. Na wskazanym obszarze były 752 białe plamy NGA, w tym 741 pozostało bez żadnego zasięgu. Od 1 stycznia 2023 do 30 września 2025 roku obywatele zgłosili 33 zapotrzebowania na internet i 1 weryfikację danych w systemie internet.gov.pl.

W tabeli nr 15.3.1 przedstawiono przedsiębiorców telekomunikacyjnych działających na terenie gminy i świadczących usługi stacjonarnego dostępu do usług szerokopasmowych.

Tabela 15.3.1: Podmiot w zależności od rodzaju usług.			
Podmiot	Detal	Hurt	Hurt-Detal
ELTRONIK SPÓŁKA Z OGRANICZONĄ ODPOWIEDZIALNOŚCIĄ	X		
EXATEL S.A.	X		
NAUKOWA I AKADEMICKA SIEĆ KOMPUTEROWA - PAŃSTWOWY INSTYTUT BADAWCZY	X		
NETIA SPÓŁKA AKCYJNA			X
NEXERA Sp. z o.o.		X	
ORANGE POLSKA S.A.	X	X	X
P4 SPÓŁKA Z OGRANICZONĄ ODPOWIEDZIALNOŚCIĄ	X		
POLKOMTEL Sp. z o.o.	X		
RFC INTERNET SPÓŁKA Z OGRANICZONĄ ODPOWIEDZIALNOŚCIĄ	X		
T-MOBILE POLSKA S.A.	X		
VECTRA S.A.	X		

W tabeli nr 15.3.2 przedstawiono liczbowy i procentowy podział na punkty adresowe w zależności od rodzaju zasięgu na terenie gminy.

Tabela 15.3.2: Podział na rodzaje usług i zasięgów.		
	Liczba adresów	Udział %
Rzeczywisty	487	39,09%
Hurtowy (wyłącznie)	18	1,44%
Teoretyczny (wyłącznie)	0	0,00%

	Liczba adresów	Udział %
Brak zasięgu	741	59,47%
SUMA	1 246	100%

Zasięgi sieci

W tabeli nr 15.3.3 przedstawiono liczbowo i procentowo liczbę zasięgów oraz liczbę punktów adresowych na terenie gminy w zależności od przepustowości.

Tabela 15.3.3: Liczba zasięgów i adresów w podziale na przepustowość.					
Przepustowość [Mb/s]	Liczba zasięgów	Udział %	Liczba punktów adresowych	Udział %	
2	0	0,00%	0	0,00%	
10	0	0,00%	0	0,00%	
20	0	0,00%	0	0,00%	
30	86	2,00%	6	1,19%	
40	12	0,28%	0	0,00%	
50	16	0,37%	0	0,00%	
60	24	0,56%	3	0,59%	
70	9	0,21%	2	0,40%	
80	1	0,02%	0	0,00%	
90	0	0,00%	0	0,00%	
100	8	0,19%	4	0,79%	
200	0	0,00%	0	0,00%	
300	0	0,00%	0	0,00%	
400	0	0,00%	0	0,00%	
500	0	0,00%	0	0,00%	
600	0	0,00%	0	0,00%	
700	0	0,00%	0	0,00%	
800	0	0,00%	0	0,00%	
900	1 356	31,51%	3	0,59%	
1000	2 791	64,86%	487	96,44%	
2000	0	0,00%	0	0,00%	
3000	0	0,00%	0	0,00%	
4000	0	0,00%	0	0,00%	
5000	0	0,00%	0	0,00%	
6000	0	0,00%	0	0,00%	
7000	0	0,00%	0	0,00%	
8000	0	0,00%	0	0,00%	
9000	0	0,00%	0	0,00%	

Przepustowość [Mb/s]	Liczba zasięgów	Udział %	Liczba punktów adresowych	Udział %
10000	0	0,00%	0	0,00%
SUMA	4 303	100%	505	100%

W tabeli nr 15.3.4 przedstawiono liczbę zasięgów w gminie w zależności od rodzaju medium.

Tabela 15.3.4: Liczba zasięgów z podziałem na medium.		
Medium	Liczba zasięgów	Udział %
światłowodowe	4 155	96,56%
kablowe współosiowe miedziane	0	0,00%
kablowe parowe miedziane	148	3,44%
radiowe (FWA)	0	0,00%
SUMA	4 303	100%

Plany inwestycyjne (komercyjne)

W gminie zgłoszone zostały plany inwestycyjne obejmujące 263 punkty adresowe. Zgłoszone plany inwestycyjne przewidują objęcie w kolejnych 3 latach zasięgiem stacjonarnego dostępu do usług szerokopasmowych:

- 20 punktów adresowych znajdujących się już w zasięgu rzeczywistym;
- 2 punkty adresowe znajdujące się już w zasięgu wyłącznie hurtowym;
- 0 punktów adresowych znajdujących się już w zasięgu teoretycznym;
- 196 punktów adresowych znajdujących się w planie inwestycyjnym ze środków publicznych;
- 0 punktów adresowych znajdujących się w innym planie inwestycyjnym ze środków prywatnych;
- 241 punktów adresowych będących białymi plamami (bez zasięgu).

Plany inwestycyjne realizowane ze środków publicznych

W gminie zgłoszone zostały plany inwestycyjne obejmujące 0 punktów adresowych. Realizowanych jest 0 projektów z KPO i 0 projektów z FER. Dane pochodzą z systemu SIMBA i odnoszą się do umów o dofinansowanie zawartych do dnia 30 września 2025.

W tabeli nr 15.3.5 przedstawiono liczbę punktów adresowych na terenie gminy, objętych planami inwestycyjnymi do zrealizowania ze środków publicznych.

Tabela 15.3.5: Liczba punktów adresowych ze zgłoszonymi planami inwestycyjnymi realizowanymi ze środków publicznych.		
Numer projektu	Beneficjent	Liczba PA
Brak danych		

Mapa planów inwestycyjnych

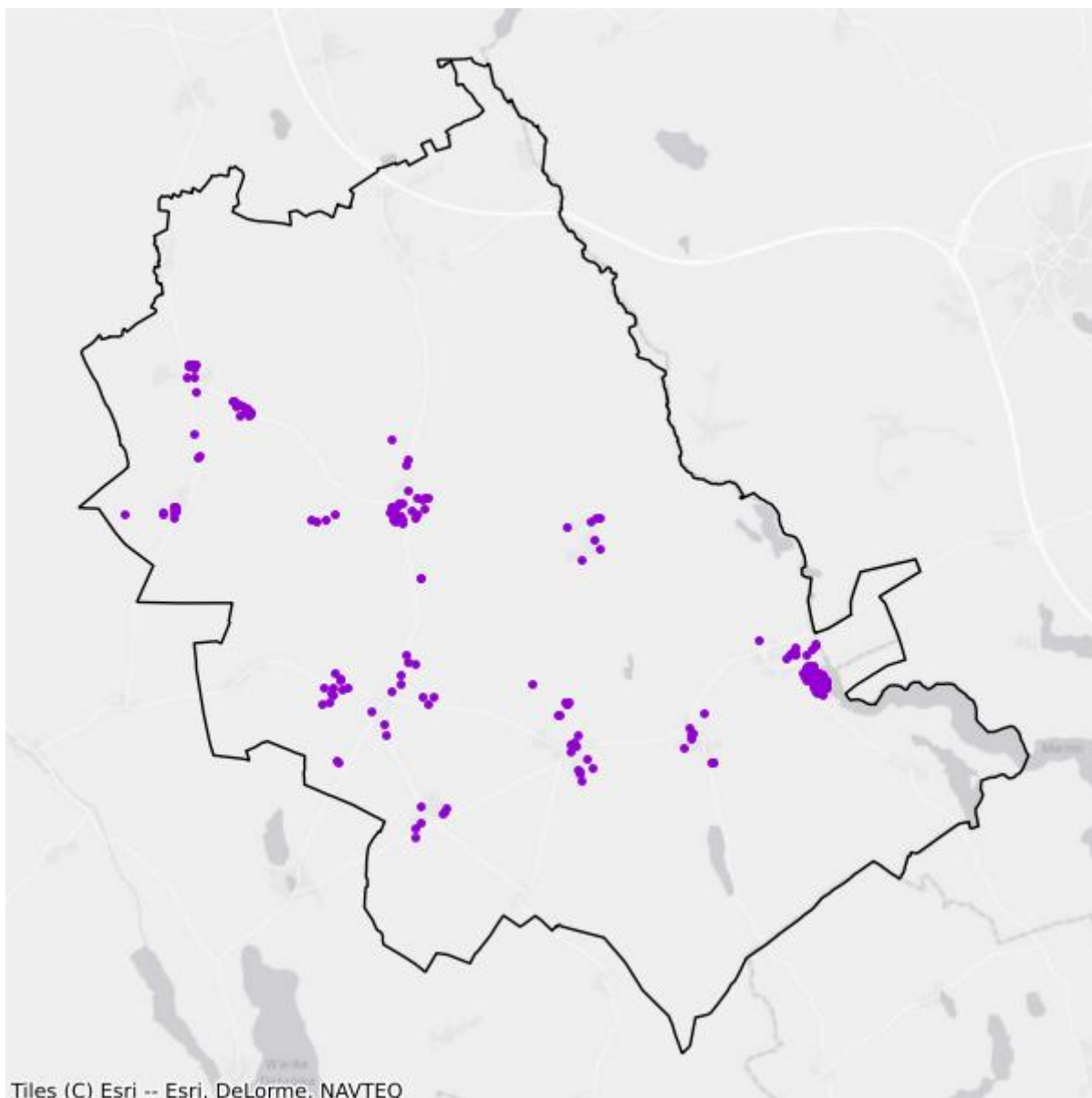

- Plany inwestycyjne realizowane ze środków prywatnych
- Plany inwestycyjne realizowane ze środków publicznych

Mapa białych plam

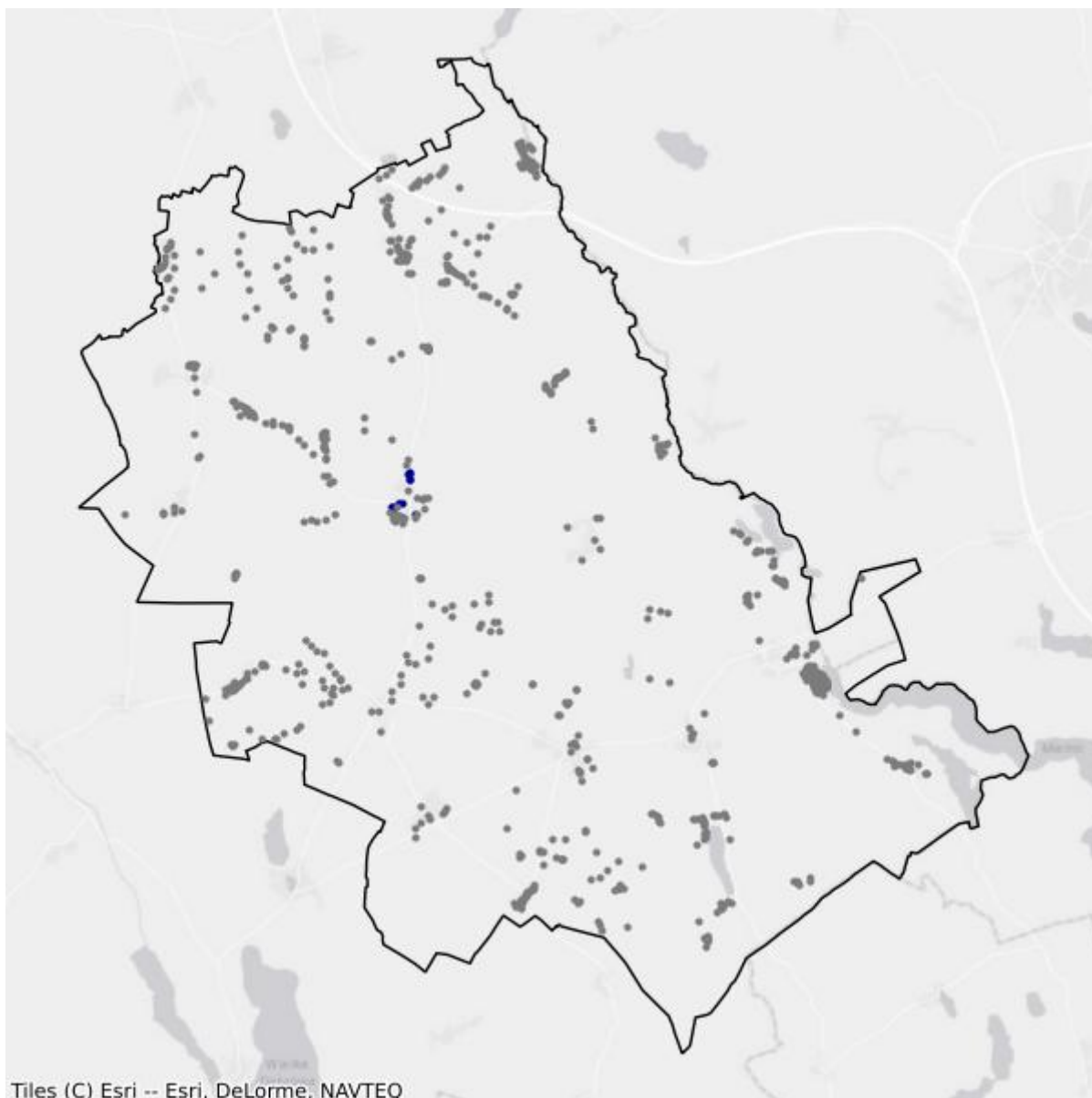

- Białe plamy
- W zasięgu poniżej 100 Mb/s

15.4. Gmina Łukta

TERC: 2815042

Statystyki ogólne

W gminie jest 1 605 punktów adresowych. Na koniec września 2025 roku w zasięgu stacjonarnego dostępu do usług szerokopasmowych było 669 punktów adresowych. Na wskazanym obszarze było 1 500 białych plam NGA, w tym 936 pozostało bez żadnego zasięgu. Od 1 stycznia 2023 do 30 września 2025 roku obywatele zgłosili 50 zapotrzebowań na internet i 2 weryfikacje danych w systemie internet.gov.pl.

W tabeli nr 15.4.1 przedstawiono przedsiębiorców telekomunikacyjnych działających na terenie gminy i świadczących usługi stacjonarnego dostępu do usług szerokopasmowych.

Tabela 15.4.1: Podmiot w zależności od rodzaju usług.			
Podmiot	Detal	Hurt	Hurt-Detal
"MATCOM" Marcin Sebastian Ziótek	X		
ELTRONIK SPÓŁKA Z OGRANICZONĄ ODPOWIEDZIALNOŚCIĄ	X		
ENET24 Łukasz Pych	X	X	X
EXATEL S.A.	X		
FIRMA TONETIC Krzysztof Adamczyk	X		
NAUKOWA I AKADEMICKA SIEĆ KOMPUTEROWA - PAŃSTWOWY INSTYTUT BADAWCZY	X		
NETIA SPÓŁKA AKCYJNA			X
NEXERA Sp. z o.o.		X	
ORANGE POLSKA S.A.	X	X	X
P4 SPÓŁKA Z OGRANICZONĄ ODPOWIEDZIALNOŚCIĄ	X		
POLKOMTEL Sp. z o.o.	X		
RFC INTERNET SPÓŁKA Z OGRANICZONĄ ODPOWIEDZIALNOŚCIĄ	X		
T-MOBILE POLSKA S.A.	X		
VECTRA S.A.	X		

W tabeli nr 15.4.2 przedstawiono liczbowy i procentowy podział na punkty adresowe w zależności od rodzaju zasięgu na terenie gminy.

Tabela 15.4.2: Podział na rodzaje usług i zasięgów.

	Liczba adresów	Udział %
Rzeczywisty	328	20,44%
Hurtowy (wyłącznie)	42	2,62%
Teoretyczny (wyłącznie)	299	18,63%
Brak zasięgu	936	58,32%
SUMA	1 605	100%

Zasięgi sieci

W tabeli nr 15.4.3 przedstawiono liczbowo i procentowo liczbę zasięgów oraz liczbę punktów adresowych na terenie gminy w zależności od przepustowości.

Tabela 15.4.3: Liczba zasięgów i adresów w podziale na przepustowość.

Przepustowość [Mb/s]	Liczba zasięgów	Udział %	Liczba punktów adresowych	Udział %
2	0	0,00%	0	0,00%
10	0	0,00%	0	0,00%
20	0	0,00%	0	0,00%
30	978	51,34%	345	51,57%
40	80	4,20%	6	0,90%
50	275	14,44%	207	30,94%
60	3	0,16%	1	0,15%
70	9	0,47%	3	0,45%
80	5	0,26%	2	0,30%
90	0	0,00%	0	0,00%
100	14	0,73%	12	1,79%
200	18	0,94%	18	2,69%
300	0	0,00%	0	0,00%
400	0	0,00%	0	0,00%
500	10	0,52%	10	1,49%
600	0	0,00%	0	0,00%
700	0	0,00%	0	0,00%
800	0	0,00%	0	0,00%
900	168	8,82%	3	0,45%
1000	345	18,11%	62	9,27%
2000	0	0,00%	0	0,00%
3000	0	0,00%	0	0,00%
4000	0	0,00%	0	0,00%
5000	0	0,00%	0	0,00%
6000	0	0,00%	0	0,00%

Przepustowość [Mb/s]	Liczba zasięgów	Udział %	Liczba punktów adresowych	Udział %
7000	0	0,00%	0	0,00%
8000	0	0,00%	0	0,00%
9000	0	0,00%	0	0,00%
10000	0	0,00%	0	0,00%
SUMA	1 905	100%	669	100%

W tabeli nr 15.4.4 przedstawiono liczbę zasięgów w gminie w zależności od rodzaju medium.

Tabela 15.4.4: Liczba zasięgów z podziałem na medium.

Medium	Liczba zasięgów	Udział %
światłowodowe	542	28,45%
kablowe współosiowe miedziane	0	0,00%
kablowe parowe miedziane	533	27,98%
radiowe (FWA)	830	43,57%
SUMA	1 905	100%

Plany inwestycyjne (komercyjne)

W gminie zgłoszone zostały plany inwestycyjne obejmujące 683 punkty adresowe. Zgłoszone plany inwestycyjne przewidują objęcie w kolejnych 3 latach zasięgiem stacjonarnego dostępu do usług szerokopasmowych:

- 160 punktów adresowych znajdujących się już w zasięgu rzeczywistym;
- 24 punkty adresowe znajdujące się już w zasięgu wyłącznie hurtowym;
- 45 punktów adresowych znajdujących się już w zasięgu teoretycznym;
- 491 punktów adresowych znajdujących się w planie inwestycyjnym ze środków publicznych;
- 19 punktów adresowych znajdujących się w innym planie inwestycyjnym ze środków prywatnych;
- 435 punktów adresowych będących białymi plamami (bez zasięgu).

Plany inwestycyjne realizowane ze środków publicznych

W gminie zgłoszone zostały plany inwestycyjne obejmujące 0 punktów adresowych. Realizowanych jest 0 projektów z KPO i 0 projektów z FERC. Dane pochodzą z systemu SIMBA i odnoszą się do umów o dofinansowanie zawartych do dnia 30 września 2025.

W tabeli nr 15.4.5 przedstawiono liczbę punktów adresowych na terenie gminy, objętych planami inwestycyjnymi do zrealizowania ze środków publicznych.

Mapa białych plam

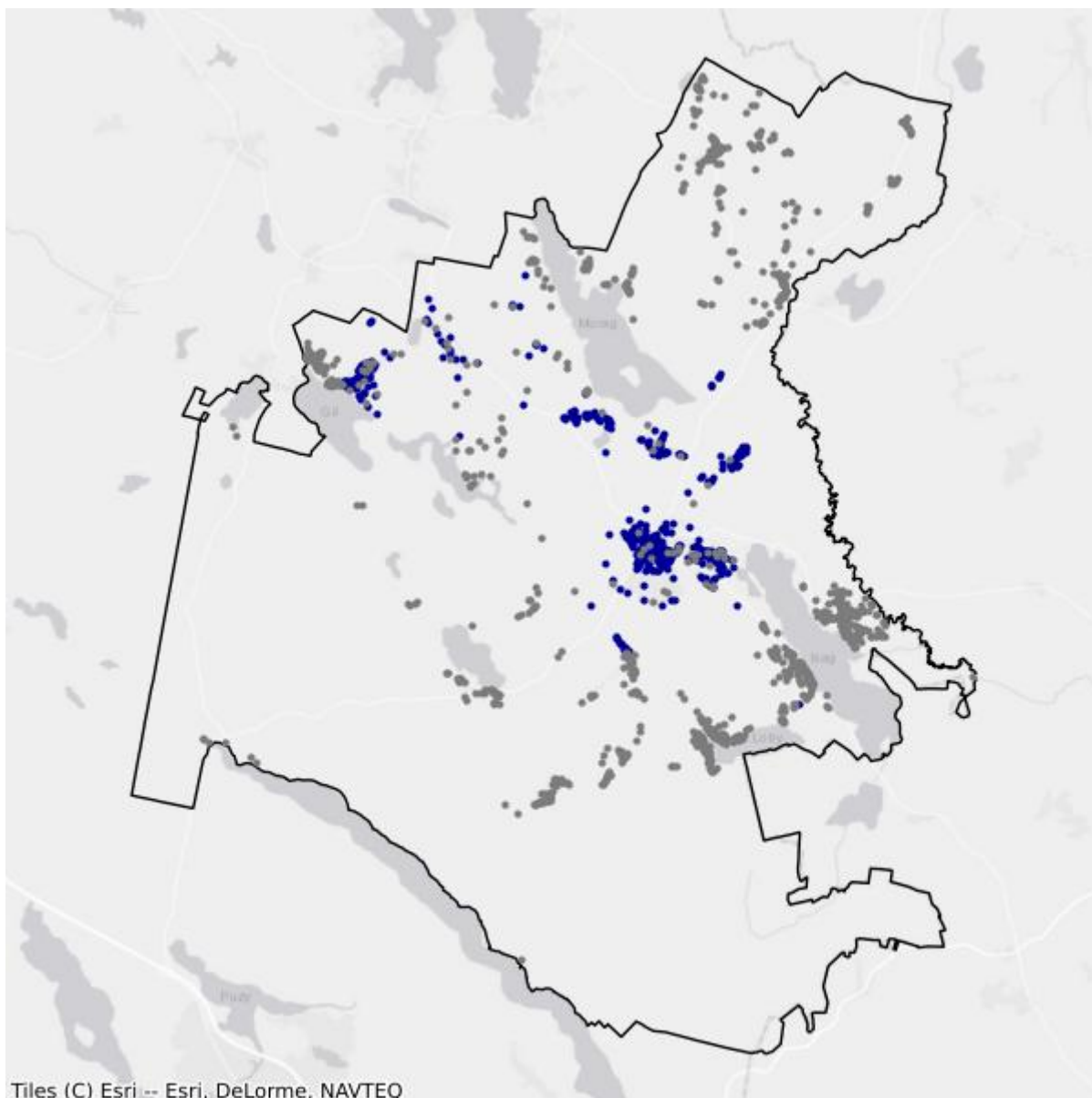

- Białe plamy
- W zasięgu poniżej 100 Mb/s

15.5. Gmina Małdyty

TERC: 2815052

Statystyki ogólne

W gminie jest 1 468 punktów adresowych. Na koniec września 2025 roku w zasięgu stacjonarnego dostępu do usług szerokopasmowych były 474 punkty adresowe. Na wskazanym obszarze były 1 064 białe plamy NGA, w tym 994 pozostały bez żadnego zasięgu. Od 1 stycznia 2023 do 30 września 2025 roku obywatele zgłosili 21 zapotrzebowań na internet i 0 weryfikacji danych w systemie internet.gov.pl.

W tabeli nr 15.5.1 przedstawiono przedsiębiorców telekomunikacyjnych działających na terenie gminy i świadczących usługi stacjonarnego dostępu do usług szerokopasmowych.

Tabela 15.5.1: Podmiot w zależności od rodzaju usług.			
Podmiot	Detal	Hurt	Hurt-Detal
ELTRONIK SPÓŁKA Z OGRANICZONĄ ODPOWIEDZIALNOŚCIĄ	X		
EXATEL S.A.	X		
NAUKOWA I AKADEMICKA SIEĆ KOMPUTEROWA - PAŃSTWOWY INSTYTUT BADAWCZY	X		
NETIA SPÓŁKA AKCYJNA			X
NETKOM USŁUGI INFORMATYCZNE MACIEJ ŻUKOWSKI	X		
NEXERA Sp. z o.o.		X	
ORANGE POLSKA S.A.	X	X	X
P4 SPÓŁKA Z OGRANICZONĄ ODPOWIEDZIALNOŚCIĄ	X		
POLKOMTEL Sp. z o.o.	X		
RFC INTERNET SPÓŁKA Z OGRANICZONĄ ODPOWIEDZIALNOŚCIĄ	X		
T-MOBILE POLSKA S.A.	X		
VECTRA S.A.	X		

W tabeli nr 15.5.2 przedstawiono liczbowy i procentowy podział na punkty adresowe w zależności od rodzaju zasięgu na terenie gminy.

Tabela 15.5.2: Podział na rodzaje usług i zasięgów.		
	Liczba adresów	Udział %
Rzeczywisty	441	30,04%
Hurtowy (wyłącznie)	33	2,25%

	Liczba adresów	Udział %
Teoretyczny (wyłącznie)	0	0,00%
Brak zasięgu	994	67,71%
SUMA	1 468	100%

Zasięgi sieci

W tabeli nr 15.5.3 przedstawiono liczbowo i procentowo liczbę zasięgów oraz liczbę punktów adresowych na terenie gminy w zależności od przepustowości.

Tabela 15.5.3: Liczba zasięgów i adresów w podziale na przepustowość.				
Przepustowość [Mb/s]	Liczba zasięgów	Udział %	Liczba punktów adresowych	Udział %
2	0	0,00%	0	0,00%
10	0	0,00%	0	0,00%
20	0	0,00%	0	0,00%
30	120	2,70%	16	3,38%
40	77	1,73%	1	0,21%
50	314	7,06%	47	9,92%
60	104	2,34%	4	0,84%
70	18	0,40%	0	0,00%
80	10	0,22%	2	0,42%
90	0	0,00%	0	0,00%
100	9	0,20%	6	1,27%
200	0	0,00%	0	0,00%
300	0	0,00%	0	0,00%
400	0	0,00%	0	0,00%
500	0	0,00%	0	0,00%
600	73	1,64%	10	2,11%
700	0	0,00%	0	0,00%
800	0	0,00%	0	0,00%
900	970	21,81%	0	0,00%
1000	2 752	61,88%	388	81,86%
2000	0	0,00%	0	0,00%
3000	0	0,00%	0	0,00%
4000	0	0,00%	0	0,00%
5000	0	0,00%	0	0,00%
6000	0	0,00%	0	0,00%
7000	0	0,00%	0	0,00%
8000	0	0,00%	0	0,00%
9000	0	0,00%	0	0,00%

Przepustowość [Mb/s]	Liczba zasięgów	Udział %	Liczba punktów adresowych	Udział %
10000	0	0,00%	0	0,00%
SUMA	4 447	100%	474	100%

W tabeli nr 15.5.4 przedstawiono liczbę zasięgów w gminie w zależności od rodzaju medium.

Tabela 15.5.4: Liczba zasięgów z podziałem na medium.		
Medium	Liczba zasięgów	Udział %
światłowodowe	3 801	85,47%
kablowe współosiowe miedziane	0	0,00%
kablowe parowe miedziane	387	8,70%
radiowe (FWA)	259	5,82%
SUMA	4 447	100%

Plany inwestycyjne (komercyjne)

W gminie zgłoszone zostały plany inwestycyjne obejmujące 409 punktów adresowych. Zgłoszone plany inwestycyjne przewidują objęcie w kolejnych 3 latach zasięgiem stacjonarnego dostępu do usług szerokopasmowych:

- 108 punktów adresowych znajdujących się już w zasięgu rzeczywistym;
- 9 punktów adresowych znajdujących się już w zasięgu wyłącznie hurtowym;
- 0 punktów adresowych znajdujących się już w zasięgu teoretycznym;
- 255 punktów adresowych znajdujących się w planie inwestycyjnym ze środków publicznych;
- 49 punktów adresowych znajdujących się w innym planie inwestycyjnym ze środków prywatnych;
- 243 punkty adresowe będące białymi plamami (bez zasięgu).

Plany inwestycyjne realizowane ze środków publicznych

W gminie zgłoszone zostały plany inwestycyjne obejmujące 0 punktów adresowych. Realizowanych jest 0 projektów z KPO i 0 projektów z FER. Dane pochodzą z systemu SIMBA i odnoszą się do umów o dofinansowanie zawartych do dnia 30 września 2025.

W tabeli nr 15.5.5 przedstawiono liczbę punktów adresowych na terenie gminy, objętych planami inwestycyjnymi do zrealizowania ze środków publicznych.

Tabela 15.5.5: Liczba punktów adresowych ze zgłoszonymi planami inwestycyjnymi realizowanymi ze środków publicznych.		
Numer projektu	Beneficjent	Liczba PA
Brak danych		

Mapa planów inwestycyjnych

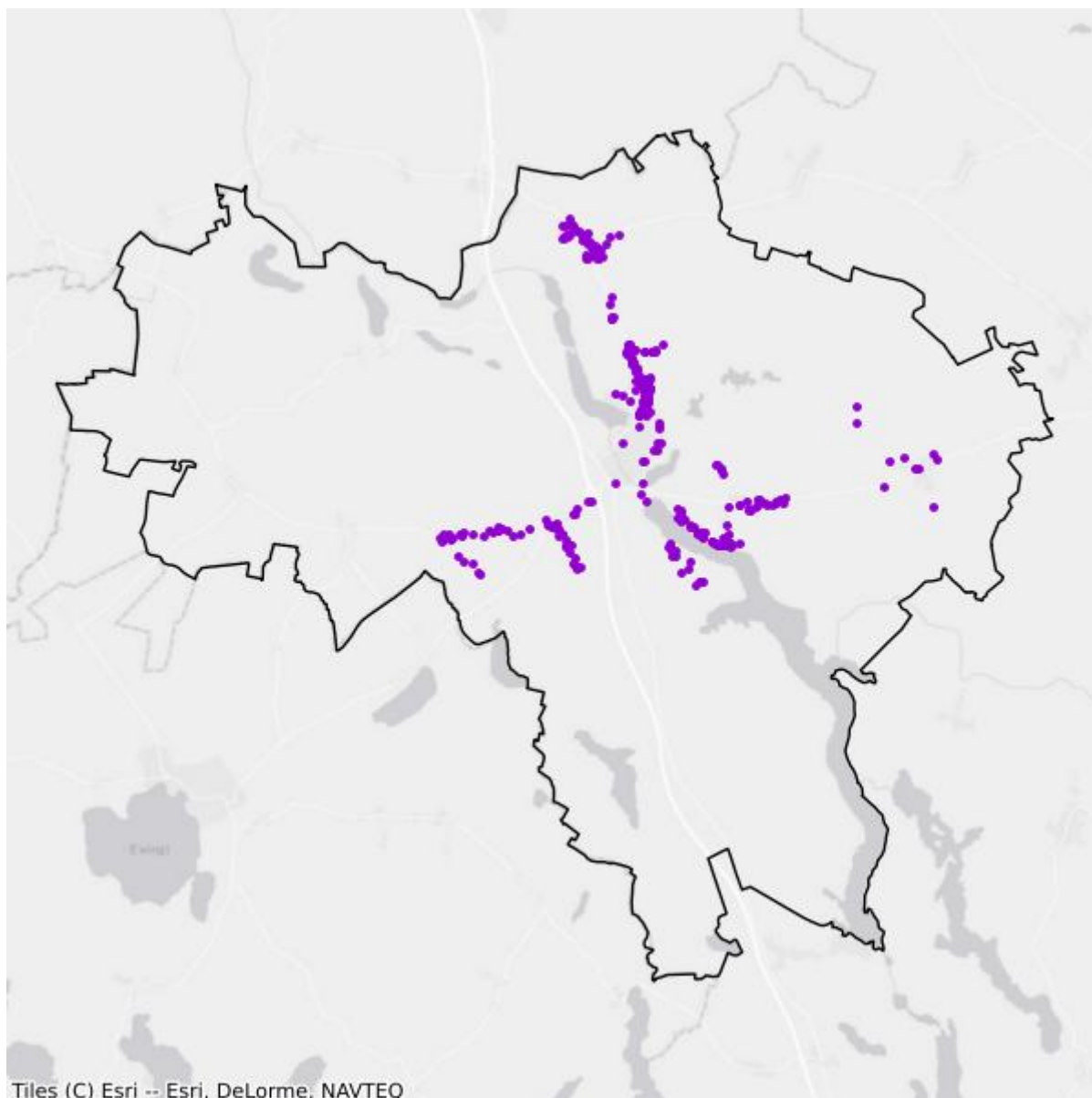

- Plany inwestycyjne realizowane ze środków prywatnych
- Plany inwestycyjne realizowane ze środków publicznych

Mapa białych plam

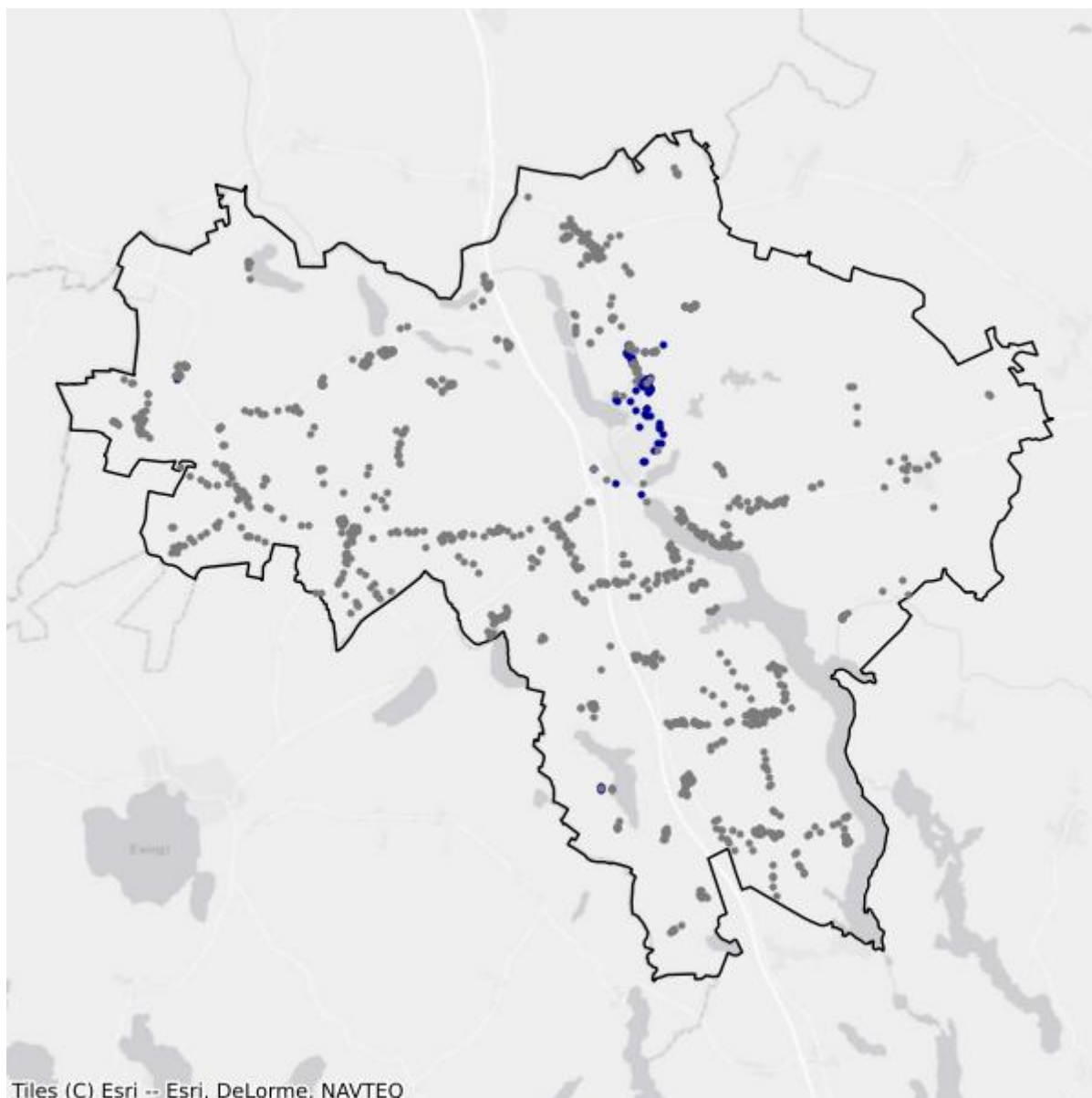

- Białe plamy
- W zasięgu poniżej 100 Mb/s

15.6. Gmina Miłakowo

TERC: 2815063

Statystyki ogólne

W gminie jest 1 225 punktów adresowych. Na koniec września 2025 roku w zasięgu stacjonarnego dostępu do usług szerokopasmowych było 495 punktów adresowych. Na wskazanym obszarze było 1 008 białych plam NGA, w tym 730 pozostało bez żadnego zasięgu. Od 1 stycznia 2023 do 30 września 2025 roku obywatele zgłosili 19 zapotrzebowań na internet i 2 weryfikacje danych w systemie internet.gov.pl.

W tabeli nr 15.6.1 przedstawiono przedsiębiorców telekomunikacyjnych działających na terenie gminy i świadczących usługi stacjonarnego dostępu do usług szerokopasmowych.

Tabela 15.6.1: Podmiot w zależności od rodzaju usług.			
Podmiot	Detal	Hurt	Hurt-Detal
ELTRONIK SPÓŁKA Z OGRANICZONĄ ODPOWIEDZIALNOŚCIĄ	X		
EXATEL S.A.	X		
FIRMA TONETIC Krzysztof Adamczyk	X		
INTELLY NISKI STYPUŁKOWSKI BŁASZCZUK SPÓŁKA JAWNA	X		
NAUKOWA I AKADEMICKA SIEĆ KOMPUTEROWA - PAŃSTWOWY INSTYTUT BADAWCZY	X		
NETIA SPÓŁKA AKCYJNA			X
NEXERA Sp. z o.o.		X	
ORANGE POLSKA S.A.	X	X	X
P4 SPÓŁKA Z OGRANICZONĄ ODPOWIEDZIALNOŚCIĄ	X		
POLKOMTEL Sp. z o.o.	X		
RFC INTERNET SPÓŁKA Z OGRANICZONĄ ODPOWIEDZIALNOŚCIĄ	X		
T-MOBILE POLSKA S.A.	X		
VECTRA S.A.	X		

W tabeli nr 15.6.2 przedstawiono liczbowy i procentowy podział na punkty adresowe w zależności od rodzaju zasięgu na terenie gminy.

Tabela 15.6.2: Podział na rodzaje usług i zasięgów.		
	Liczba adresów	Udział %
Rzeczywisty	344	28,08%

	Liczba adresów	Udział %
Hurtowy (wyłącznie)	151	12,33%
Teoretyczny (wyłącznie)	0	0,00%
Brak zasięgu	730	59,59%
SUMA	1 225	100%

Zasięgi sieci

W tabeli nr 15.6.3 przedstawiono liczbowo i procentowo liczbę zasięgów oraz liczbę punktów adresowych na terenie gminy w zależności od przepustowości.

Tabela 15.6.3: Liczba zasięgów i adresów w podziale na przepustowość.					
Przepustowość [Mb/s]	Liczba zasięgów	Udział %	Liczba punktów adresowych	Udział %	
2	0	0,00%	0	0,00%	
10	0	0,00%	0	0,00%	
20	0	0,00%	0	0,00%	
30	548	26,25%	91	18,38%	
40	180	8,62%	47	9,49%	
50	205	9,82%	72	14,55%	
60	110	5,27%	34	6,87%	
70	63	3,02%	13	2,63%	
80	26	1,25%	21	4,24%	
90	0	0,00%	0	0,00%	
100	54	2,59%	38	7,68%	
200	0	0,00%	0	0,00%	
300	0	0,00%	0	0,00%	
400	0	0,00%	0	0,00%	
500	0	0,00%	0	0,00%	
600	136	6,51%	66	13,33%	
700	0	0,00%	0	0,00%	
800	0	0,00%	0	0,00%	
900	218	10,44%	0	0,00%	
1000	548	26,25%	113	22,83%	
2000	0	0,00%	0	0,00%	
3000	0	0,00%	0	0,00%	
4000	0	0,00%	0	0,00%	
5000	0	0,00%	0	0,00%	
6000	0	0,00%	0	0,00%	
7000	0	0,00%	0	0,00%	
8000	0	0,00%	0	0,00%	

Przepustowość [Mb/s]	Liczba zasięgów	Udział %	Liczba punktów adresowych	Udział %
9000	0	0,00%	0	0,00%
10000	0	0,00%	0	0,00%
SUMA	2 088	100%	495	100%

W tabeli nr 15.6.4 przedstawiono liczbę zasięgów w gminie w zależności od rodzaju medium.

Tabela 15.6.4: Liczba zasięgów z podziałem na medium.		
Medium	Liczba zasięgów	Udział %
światłowodowe	769	36,83%
kablowe współosiowe miedziane	135	6,47%
kablowe parowe miedziane	1 096	52,49%
radiowe (FWA)	88	4,21%
SUMA	2 088	100%

Plany inwestycyjne (komercyjne)

W gminie zgłoszone zostały plany inwestycyjne obejmujące 584 punkty adresowe. Zgłoszone plany inwestycyjne przewidują objęcie w kolejnych 3 latach zasięgiem stacjonarnego dostępu do usług szerokopasmowych:

- 183 punkty adresowe znajdujące się już w zasięgu rzeczywistym;
- 104 punkty adresowe znajdujące się już w zasięgu wyłącznie hurtowym;
- 0 punktów adresowych znajdujących się już w zasięgu teoretycznym;
- 246 punktów adresowych znajdujących się w planie inwestycyjnym ze środków publicznych;
- 50 punktów adresowych znajdujących się w innym planie inwestycyjnym ze środków prywatnych;
- 247 punktów adresowych będących białymi plamami (bez zasięgu).

Plany inwestycyjne realizowane ze środków publicznych

W gminie zgłoszone zostały plany inwestycyjne obejmujące 0 punktów adresowych. Realizowanych jest 0 projektów z KPO i 0 projektów z FER. Dane pochodzą z systemu SIMBA i odnoszą się do umów o dofinansowanie zawartych do dnia 30 września 2025.

W tabeli nr 15.6.5 przedstawiono liczbę punktów adresowych na terenie gminy, objętych planami inwestycyjnymi do zrealizowania ze środków publicznych.

Tabela 15.6.5: Liczba punktów adresowych ze zgłoszonymi planami inwestycyjnymi realizowanymi ze środków publicznych.		
Numer projektu	Beneficjent	Liczba PA
Brak danych		

Mapa planów inwestycyjnych

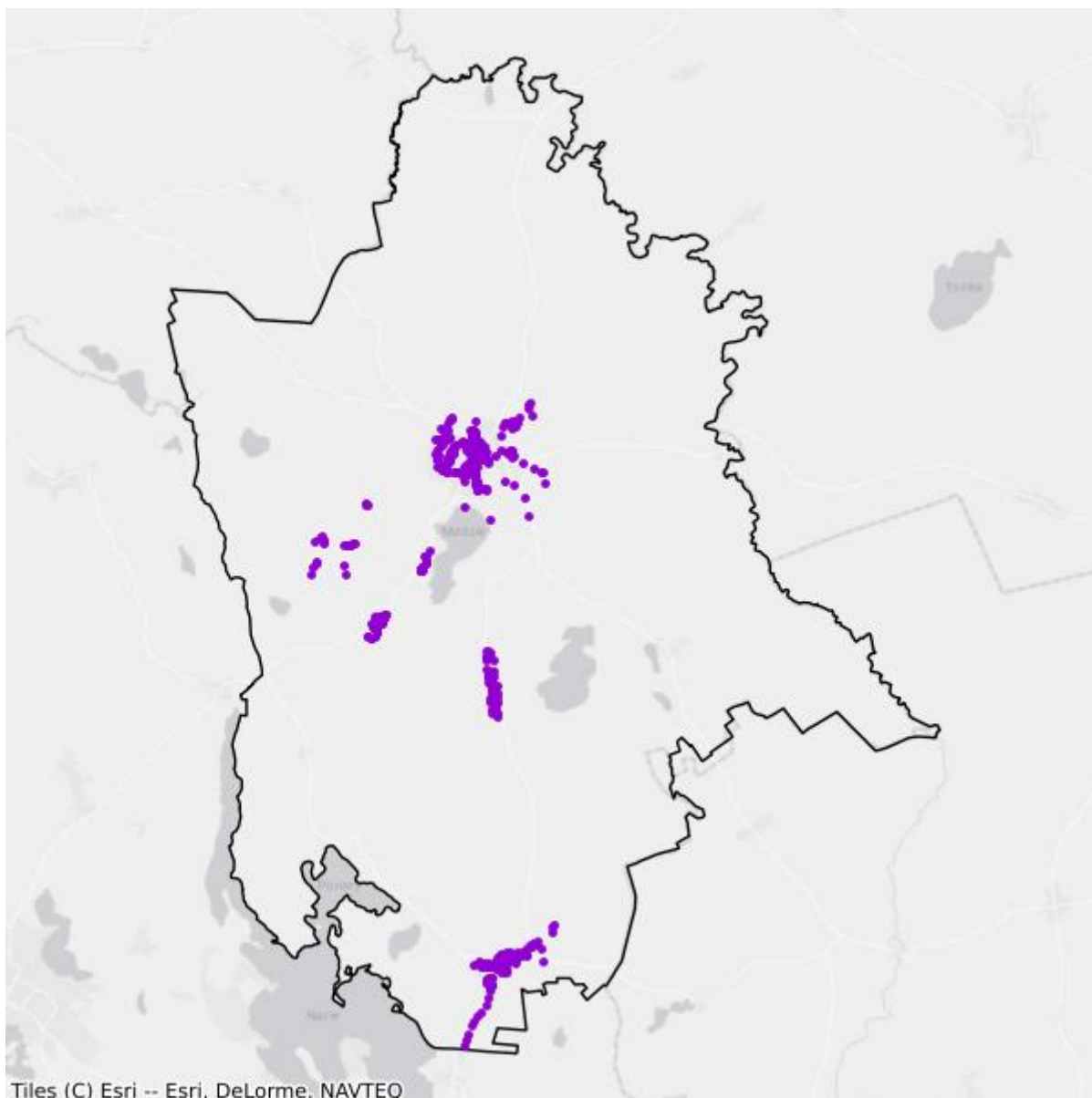

- Plany inwestycyjne realizowane ze środków prywatnych
- Plany inwestycyjne realizowane ze środków publicznych

Mapa białych plam

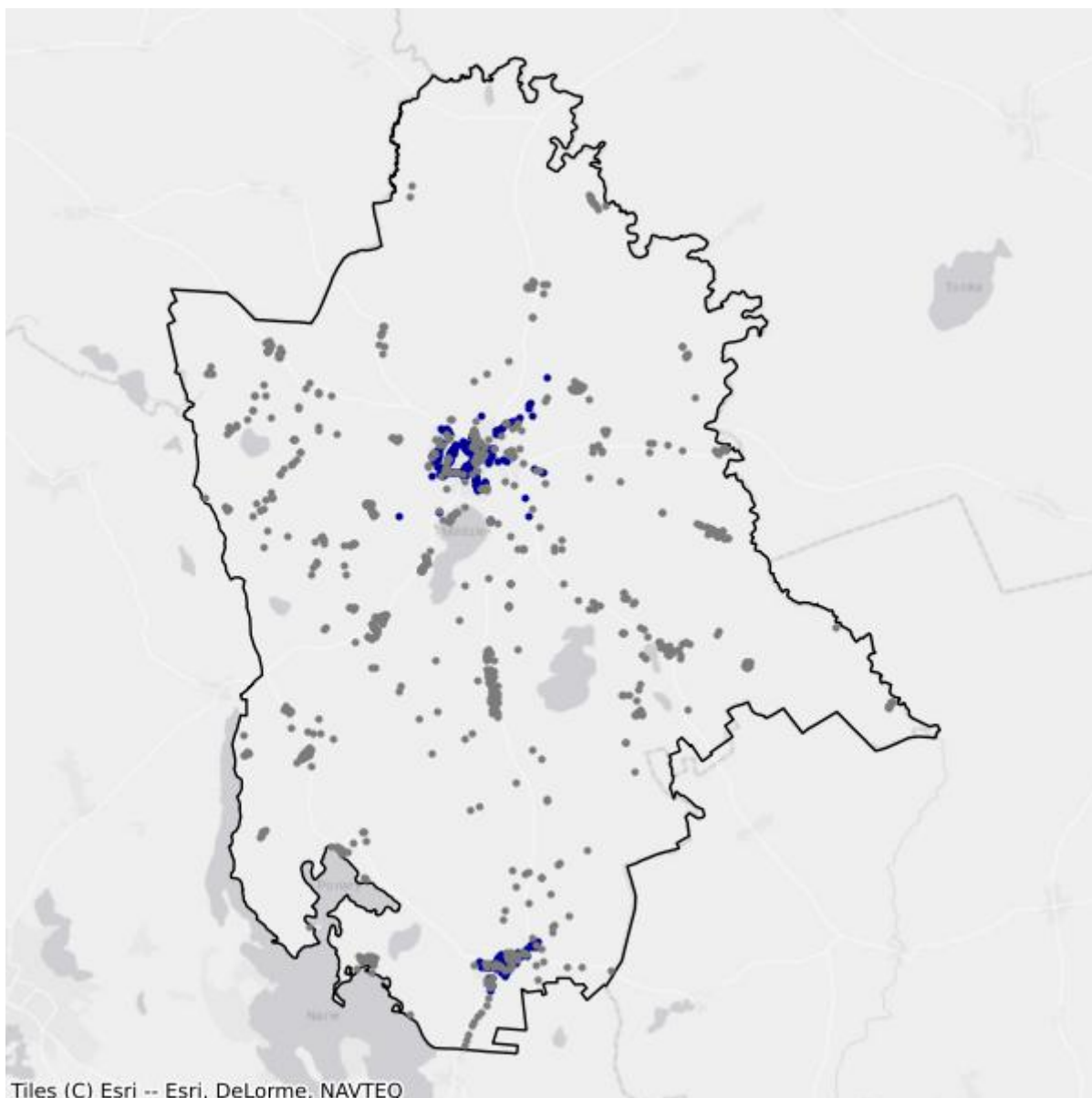

- Białe plamy
- W zasięgu poniżej 100 Mb/s

15.7. Gmina Miłomłyn

TERC: 2815073

Statystyki ogólne

W gminie jest 1 666 punktów adresowych. Na koniec września 2025 roku w zasięgu stacjonarnego dostępu do usług szerokopasmowych było 878 punktów adresowych. Na wskazanym obszarze były 1 264 białe plamy NGA, w tym 788 pozostało bez żadnego zasięgu. Od 1 stycznia 2023 do 30 września 2025 roku obywatele zgłosili 50 zapotrzebowań na internet i 1 weryfikację danych w systemie internet.gov.pl.

W tabeli nr 15.7.1 przedstawiono przedsiębiorców telekomunikacyjnych działających na terenie gminy i świadczących usługi stacjonarnego dostępu do usług szerokopasmowych.

Tabela 15.7.1: Podmiot w zależności od rodzaju usług.			
Podmiot	Detal	Hurt	Hurt-Detal
"MATCOM" Marcin Sebastian Ziótek	X		
ELTRONIK SPÓŁKA Z OGRANICZONĄ ODPOWIEDZIALNOŚCIĄ	X		
EXATEL S.A.	X		
NAUKOWA I AKADEMICKA SIEĆ KOMPUTEROWA - PAŃSTWOWY INSTYTUT BADAWCZY	X		
NETIA SPÓŁKA AKCYJNA			X
NETKOM USŁUGI INFORMATYCZNE MACIEJ ŻUKOWSKI	X		
NEXERA Sp. z o.o.		X	
ORANGE POLSKA S.A.	X	X	X
P4 SPÓŁKA Z OGRANICZONĄ ODPOWIEDZIALNOŚCIĄ	X		
POLKOMTEL Sp. z o.o.	X		
RFC INTERNET SPÓŁKA Z OGRANICZONĄ ODPOWIEDZIALNOŚCIĄ	X		
T-MOBILE POLSKA S.A.	X		
VECTRA S.A.	X		

W tabeli nr 15.7.2 przedstawiono liczbowy i procentowy podział na punkty adresowe w zależności od rodzaju zasięgu na terenie gminy.

Tabela 15.7.2: Podział na rodzaje usług i zasięgów.		
	Liczba adresów	Udział %
Rzeczywisty	548	32,89%

	Liczba adresów	Udział %
Hurtowy (wyłącznie)	151	9,06%
Teoretyczny (wyłącznie)	179	10,74%
Brak zasięgu	788	47,30%
SUMA	1 666	100%

Zasięgi sieci

W tabeli nr 15.7.3 przedstawiono liczbowo i procentowo liczbę zasięgów oraz liczbę punktów adresowych na terenie gminy w zależności od przepustowości.

Tabela 15.7.3: Liczba zasięgów i adresów w podziale na przepustowość.					
Przepustowość [Mb/s]	Liczba zasięgów	Udział %	Liczba punktów adresowych	Udział %	
2	0	0,00%	0	0,00%	
10	0	0,00%	0	0,00%	
20	0	0,00%	0	0,00%	
30	1 148	22,96%	279	31,78%	
40	240	4,80%	64	7,29%	
50	206	4,12%	85	9,68%	
60	170	3,40%	28	3,19%	
70	47	0,94%	12	1,37%	
80	8	0,16%	8	0,91%	
90	0	0,00%	0	0,00%	
100	3	0,06%	3	0,34%	
200	0	0,00%	0	0,00%	
300	0	0,00%	0	0,00%	
400	0	0,00%	0	0,00%	
500	0	0,00%	0	0,00%	
600	2	0,04%	2	0,23%	
700	0	0,00%	0	0,00%	
800	0	0,00%	0	0,00%	
900	996	19,92%	0	0,00%	
1000	2 179	43,59%	397	45,22%	
2000	0	0,00%	0	0,00%	
3000	0	0,00%	0	0,00%	
4000	0	0,00%	0	0,00%	
5000	0	0,00%	0	0,00%	
6000	0	0,00%	0	0,00%	
7000	0	0,00%	0	0,00%	
8000	0	0,00%	0	0,00%	

Przepustowość [Mb/s]	Liczba zasięgów	Udział %	Liczba punktów adresowych	Udział %
9000	0	0,00%	0	0,00%
10000	0	0,00%	0	0,00%
SUMA	4 999	100%	878	100%

W tabeli nr 15.7.4 przedstawiono liczbę zasięgów w gminie w zależności od rodzaju medium.

Tabela 15.7.4: Liczba zasięgów z podziałem na medium.		
Medium	Liczba zasięgów	Udział %
światłowodowe	3 179	63,59%
kablowe współosiowe miedziane	0	0,00%
kablowe parowe miedziane	1 171	23,42%
radiowe (FWA)	649	12,98%
SUMA	4 999	100%

Plany inwestycyjne (komercyjne)

W gminie zgłoszone zostały plany inwestycyjne obejmujące 487 punktów adresowych. Zgłoszone plany inwestycyjne przewidują objęcie w kolejnych 3 latach zasięgiem stacjonarnego dostępu do usług szerokopasmowych:

- 140 punktów adresowych znajdujących się już w zasięgu rzeczywistym;
- 76 punktów adresowych znajdujących się już w zasięgu wyłącznie hurtowym;
- 170 punktów adresowych znajdujących się już w zasięgu teoretycznym;
- 370 punktów adresowych znajdujących się w planie inwestycyjnym ze środków publicznych;
- 30 punktów adresowych znajdujących się w innym planie inwestycyjnym ze środków prywatnych;
- 71 punktów adresowych będących białymi plamami (bez zasięgu).

Plany inwestycyjne realizowane ze środków publicznych

W gminie zgłoszone zostały plany inwestycyjne obejmujące 0 punktów adresowych. Realizowanych jest 0 projektów z KPO i 0 projektów z FER. Dane pochodzą z systemu SIMBA i odnoszą się do umów o dofinansowanie zawartych do dnia 30 września 2025.

W tabeli nr 15.7.5 przedstawiono liczbę punktów adresowych na terenie gminy, objętych planami inwestycyjnymi do zrealizowania ze środków publicznych.

Tabela 15.7.5: Liczba punktów adresowych ze zgłoszonymi planami inwestycyjnymi realizowanymi ze środków publicznych.		
Numer projektu	Beneficjent	Liczba PA
Brak danych		

Mapa planów inwestycyjnych

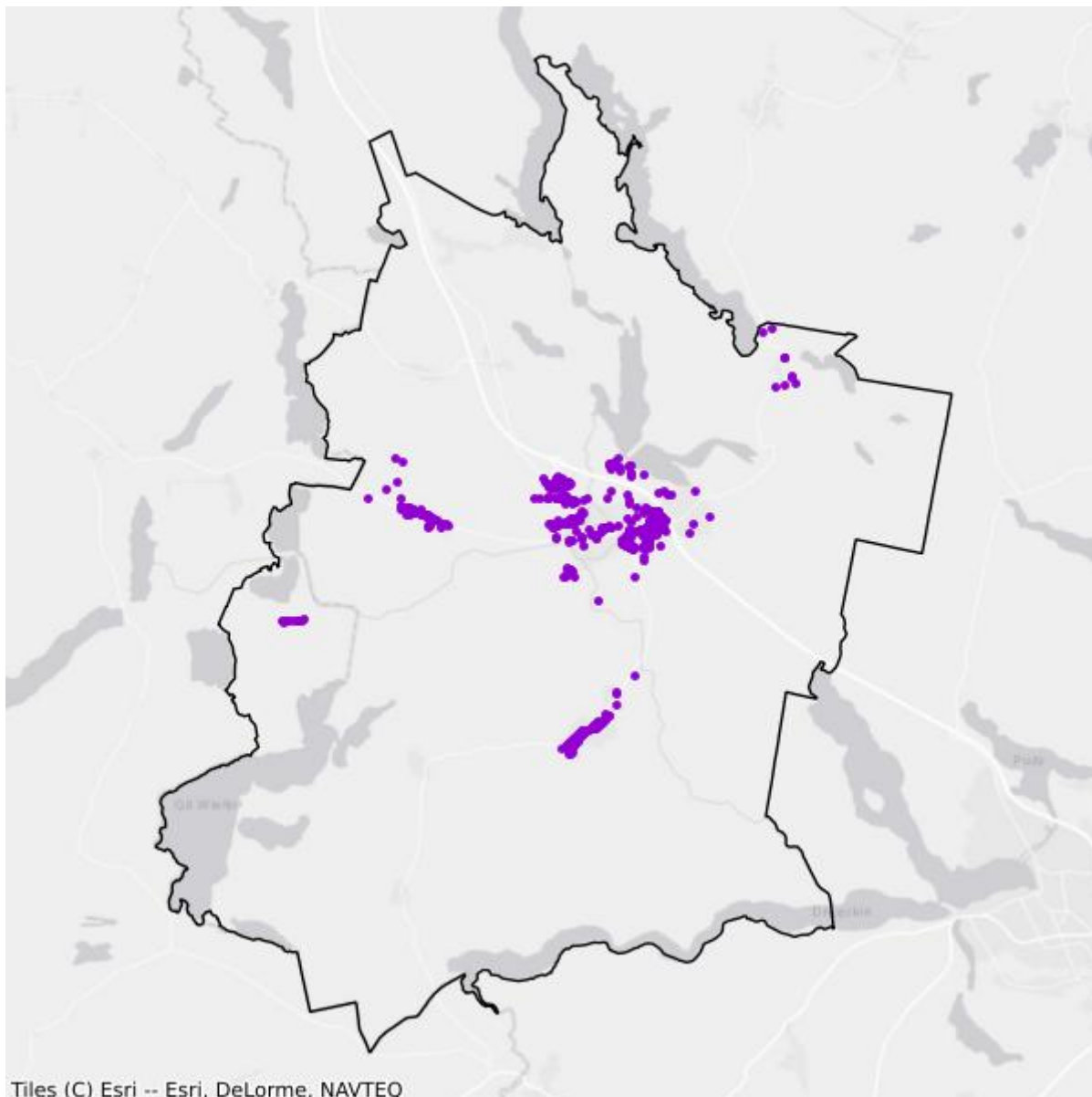

- Plany inwestycyjne realizowane ze środków prywatnych
- Plany inwestycyjne realizowane ze środków publicznych

Mapa białych plam

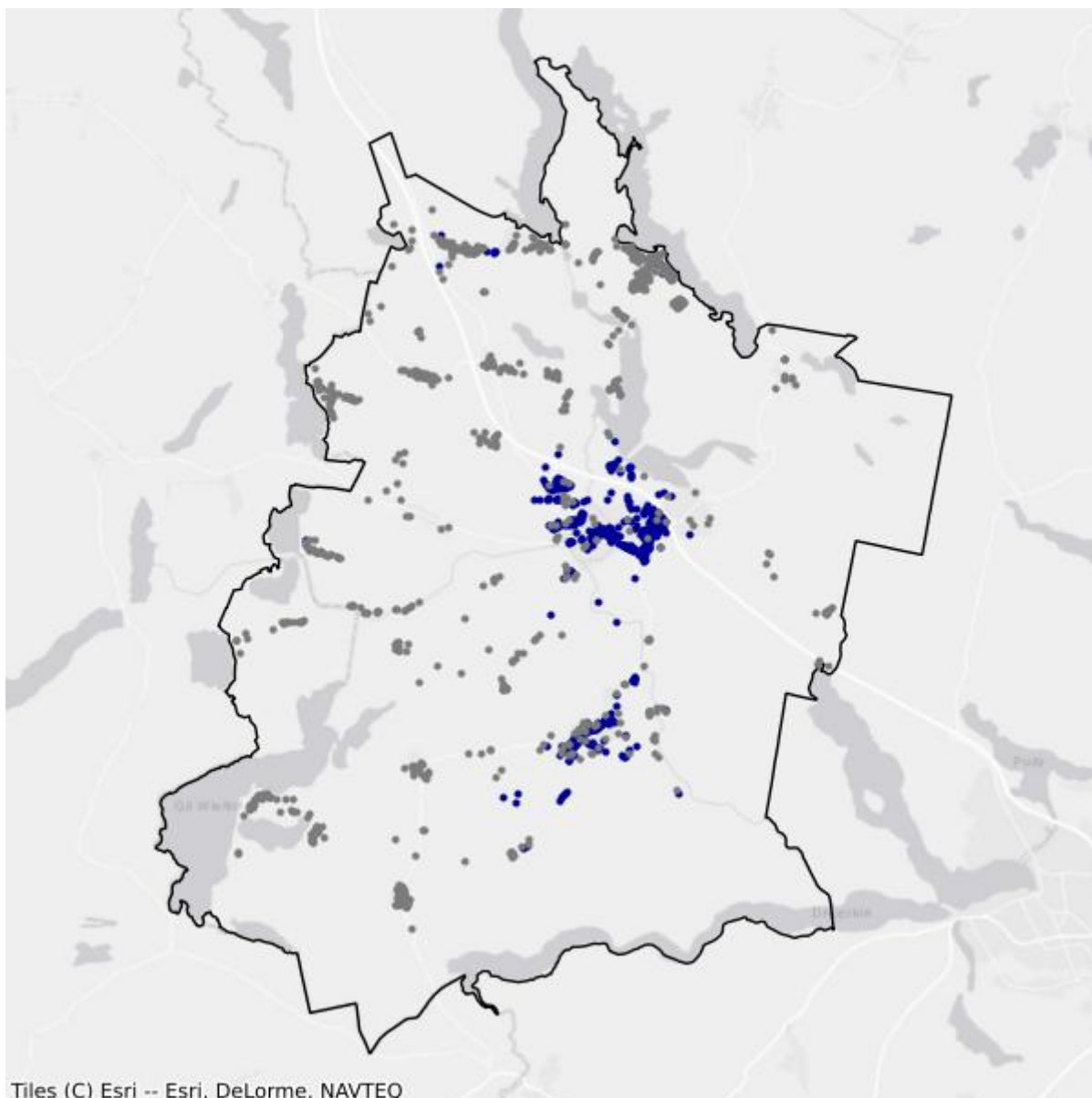

- Białe plamy
- W zasięgu poniżej 100 Mb/s

15.8. Gmina Morąg

TERC: 2815083

Statystyki ogólne

W gminie są 5 894 punkty adresowe. Na koniec września 2025 roku w zasięgu stacjonarnego dostępu do usług szerokopasmowych było 4 270 punktów adresowych. Na wskazanym obszarze było 3 508 białych plam NGA, w tym 1 624 pozostały bez żadnego zasięgu. Od 1 stycznia 2023 do 30 września 2025 roku obywatele zgłosili 148 zapotrzebowań na internet i 8 weryfikacji danych w systemie internet.gov.pl.

W tabeli nr 15.8.1 przedstawiono przedsiębiorców telekomunikacyjnych działających na terenie gminy i świadczących usługi stacjonarnego dostępu do usług szerokopasmowych.

Tabela 15.8.1: Podmiot w zależności od rodzaju usług.			
Podmiot	Detal	Hurt	Hurt-Detal
"MATCOM" Marcin Sebastian Ziótek	X		
ABP "COMPUTER" Piotr Rosław Adrowski	X		
ELTRONIK SPÓŁKA Z OGRANICZONĄ ODPOWIEDZIALNOŚCIĄ	X		
ENET24 Łukasz Pych	X		X
EXATEL S.A.	X		
FIRMA TONETIC Krzysztof Adamczyk	X		
INTELLY NISKI STYPUŁKOWSKI BŁASZCZUK SPÓŁKA JAWNA	X		
LANDTECH Spółka z ograniczoną odpowiedzialnością	X		
MULTIMEDIA POLSKA SPÓŁKA Z OGRANICZONĄ ODPOWIEDZIALNOŚCIĄ		X	X
Marcin Stąpór STA KOM	X		
NAUKOWA I AKADEMICKA SIEĆ KOMPUTEROWA - PAŃSTWOWY INSTYTUT BADAWCZY	X		
NETIA SPÓŁKA AKCYJNA			X
NEXERA Sp. z o.o.		X	
ORANGE POLSKA S.A.	X	X	X
P4 SPÓŁKA Z OGRANICZONĄ ODPOWIEDZIALNOŚCIĄ	X		
POLKOMTEL Sp. z o.o.	X		
RFC INTERNET SPÓŁKA Z OGRANICZONĄ ODPOWIEDZIALNOŚCIĄ	X		
SQS POLSKA Szymon Wysokiński	X		
STANET SPÓŁKA Z OGRANICZONĄ ODPOWIEDZIALNOŚCIĄ	X		

Podmiot	Detal	Hurt	Hurt-Detal
T-MOBILE POLSKA S.A.	X		
TOWERLINK POLAND SPÓŁKA Z OGRANICZONĄ ODPOWIEDZIALNOŚCIĄ		X	
VECTRA S.A.	X		

W tabeli nr 15.8.2 przedstawiono liczbowy i procentowy podział na punkty adresowe w zależności od rodzaju zasięgu na terenie gminy.

Tabela 15.8.2: Podział na rodzaje usług i zasięgów.		
	Liczba adresów	Udział %
Rzeczywisty	2 478	42,04%
Hurtowy (wyłącznie)	361	6,12%
Teoretyczny (wyłącznie)	1 431	24,28%
Brak zasięgu	1 624	27,55%
SUMA	5 894	100%

Zasięgi sieci

W tabeli nr 15.8.3 przedstawiono liczbowo i procentowo liczbę zasięgów oraz liczbę punktów adresowych na terenie gminy w zależności od przepustowości.

Tabela 15.8.3: Liczba zasięgów i adresów w podziale na przepustowość.				
Przepustowość [Mb/s]	Liczba zasięgów	Udział %	Liczba punktów adresowych	Udział %
2	2 127	7,66%	46	1,08%
10	158	0,57%	1	0,02%
20	5	0,02%	0	0,00%
30	4 806	17,30%	1 610	37,70%
40	485	1,75%	67	1,57%
50	682	2,45%	112	2,62%
60	260	0,94%	27	0,63%
70	127	0,46%	9	0,21%
80	30	0,11%	12	0,28%
90	0	0,00%	0	0,00%
100	740	2,66%	81	1,90%
200	0	0,00%	0	0,00%
300	2	0,01%	1	0,02%
400	0	0,00%	0	0,00%
500	7	0,03%	7	0,16%
600	7	0,03%	1	0,02%
700	0	0,00%	0	0,00%

Przepustowość [Mb/s]	Liczba zasięgów	Udział %	Liczba punktów adresowych	Udział %
800	0	0,00%	0	0,00%
900	5 755	20,71%	0	0,00%
1000	12 591	45,32%	2 296	53,77%
2000	0	0,00%	0	0,00%
3000	0	0,00%	0	0,00%
4000	0	0,00%	0	0,00%
5000	0	0,00%	0	0,00%
6000	0	0,00%	0	0,00%
7000	0	0,00%	0	0,00%
8000	0	0,00%	0	0,00%
9000	0	0,00%	0	0,00%
10000	0	0,00%	0	0,00%
SUMA	27 782	100%	4 270	100%

W tabeli nr 15.8.4 przedstawiono liczbę zasięgów w gminie w zależności od rodzaju medium.

Tabela 15.8.4: Liczba zasięgów z podziałem na medium.		
Medium	Liczba zasięgów	Udział %
światłowodowe	18 371	66,13%
kablowe współosiowe miedziane	722	2,60%
kablowe parowe miedziane	4 489	16,16%
radiowe (FWA)	4 200	15,12%
SUMA	27 782	100%

Plany inwestycyjne (komercyjne)

W gminie zgłoszone zostały plany inwestycyjne obejmujące 1 682 punkty adresowe. Zgłoszone plany inwestycyjne przewidują objęcie w kolejnych 3 latach zasięgiem stacjonarnego dostępu do usług szerokopasmowych:

- 159 punktów adresowych znajdujących się już w zasięgu rzeczywistym;
- 102 punkty adresowe znajdujące się już w zasięgu wyłącznie hurtowym;
- 834 punkty adresowe znajdujące się już w zasięgu teoretycznym;
- 1 201 punktów adresowych znajdujących się w planie inwestycyjnym ze środków publicznych;
- 96 punktów adresowych znajdujących się w innym planie inwestycyjnym ze środków prywatnych;
- 491 punktów adresowych będących białymi plamami (bez zasięgu).

Plany inwestycyjne realizowane ze środków publicznych

W gminie zgłoszone zostały plany inwestycyjne obejmujące 711 punktów adresowych. Realizowany jest 1 projekt z KPO i 0 projektów z FERC. Dane pochodzą z systemu SIMBA i odnoszą się do umów o dofinansowanie zawartych do dnia 30 września 2025.

W tabeli nr 15.8.5 przedstawiono liczbę punktów adresowych na terenie gminy, objętych planami inwestycyjnymi do zrealizowania ze środków publicznych.

Tabela 15.8.5: Liczba punktów adresowych ze zgłoszonymi planami inwestycyjnymi realizowanymi ze środków publicznych.		
Numer projektu	Beneficjent	Liczba PA
KPOD.05.02-IW.06-0118/25	ORANGE POLSKA SPÓŁKA AKCYJNA	711
SUMA		711

Mapa planów inwestycyjnych

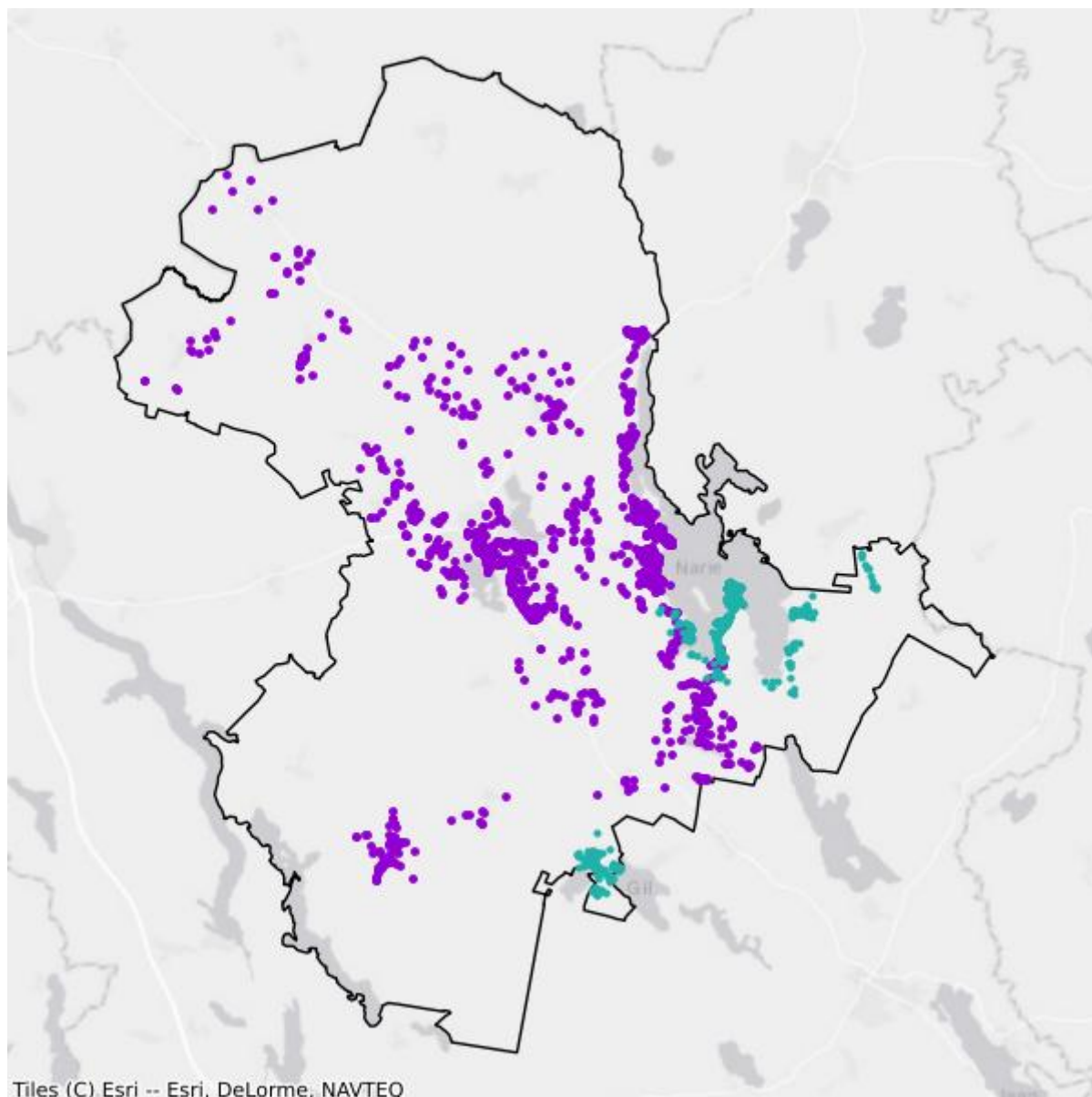

- Plany inwestycyjne realizowane ze środków prywatnych
- Plany inwestycyjne realizowane ze środków publicznych

Mapa białych plam

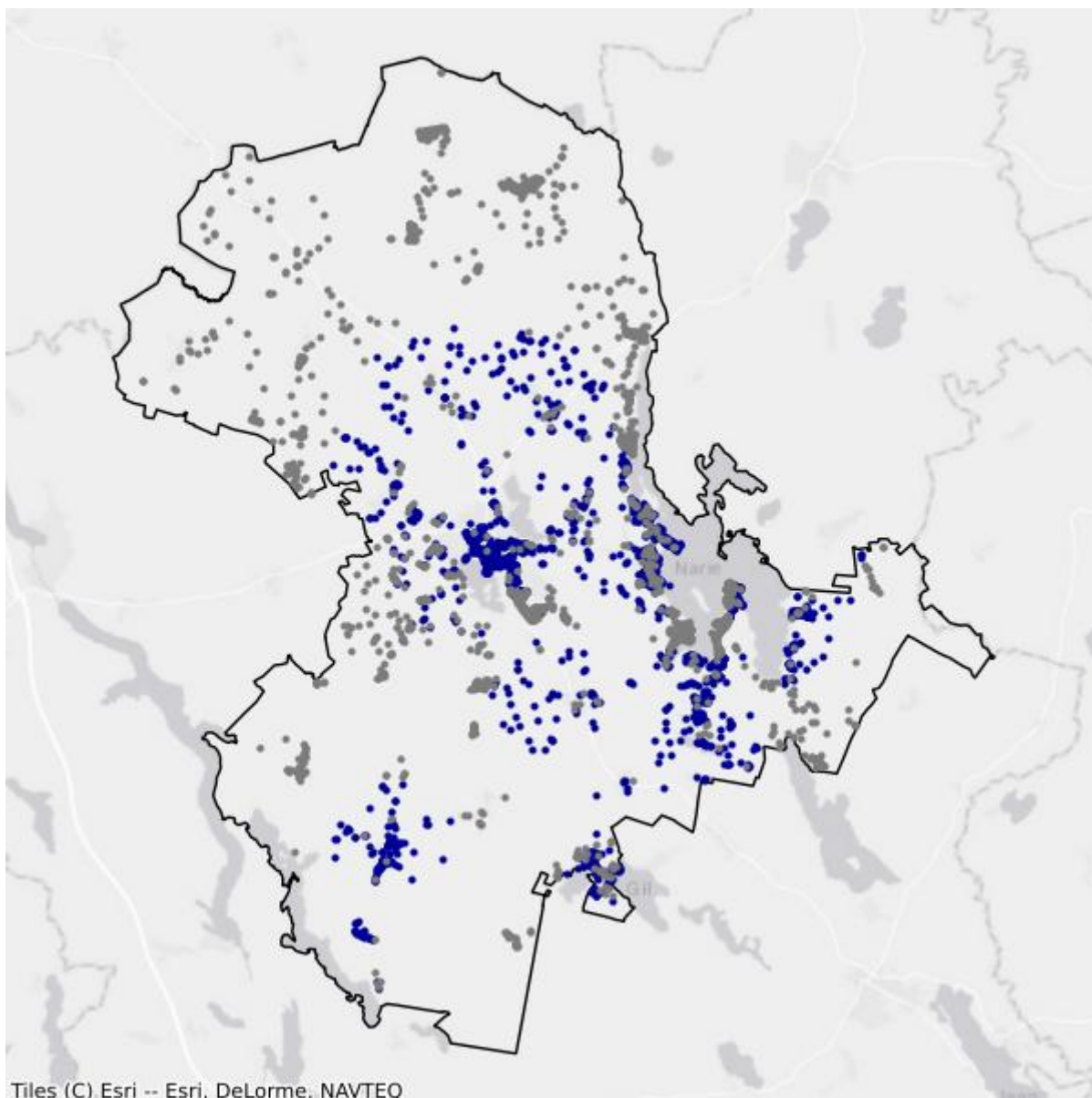

- Białe plamy
- W zasięgu poniżej 100 Mb/s

15.9. Gmina Ostróda

TERC: 2815092

Statystyki ogólne

W gminie jest 4 177 punktów adresowych. Na koniec września 2025 roku w zasięgu stacjonarnego dostępu do usług szerokopasmowych było 2 678 punktów adresowych. Na wskazanym obszarze było 1 945 białych plam NGA, w tym 1 499 pozostało bez żadnego zasięgu. Od 1 stycznia 2023 do 30 września 2025 roku obywatele zgłosili 71 zapotrzebowań na internet i 0 weryfikacji danych w systemie internet.gov.pl.

W tabeli nr 15.9.1 przedstawiono przedsiębiorców telekomunikacyjnych działających na terenie gminy i świadczących usługi stacjonarnego dostępu do usług szerokopasmowych.

Tabela 15.9.1: Podmiot w zależności od rodzaju usług.			
Podmiot	Detal	Hurt	Hurt-Detal
"INM" SPÓŁKA Z OGRANICZONĄ ODPOWIEDZIALNOŚCIĄ	X		
ELTRONIK SPÓŁKA Z OGRANICZONĄ ODPOWIEDZIALNOŚCIĄ	X		
INEA SPÓŁKA Z OGRANICZONĄ ODPOWIEDZIALNOŚCIĄ	X		
IWKD Adam Gwóźdź	X		X
MULTIMEDIA POLSKA SPÓŁKA Z OGRANICZONĄ ODPOWIEDZIALNOŚCIĄ		X	X
NAUKOWA I AKADEMICKA SIEĆ KOMPUTEROWA - PAŃSTWOWY INSTYTUT BADAWCZY	X		
NEO TECHNIKA SPÓŁKA JAWNA TOMASZ POLITO I CEZARIUSZ ZALEWSKI	X		
NETIA SPÓŁKA AKCYJNA			X
NEXERA Sp. z o.o.		X	
ORANGE POLSKA S.A.	X	X	X
P4 SPÓŁKA Z OGRANICZONĄ ODPOWIEDZIALNOŚCIĄ	X		
POLKOMTEL Sp. z o.o.	X		
PRZEDSIĘBIORSTWO HANDLOWO-PRODUKCYJNO-USŁUGOWE „ARONET” Andrzej Olszewski	X		
RFC INTERNET SPÓŁKA Z OGRANICZONĄ ODPOWIEDZIALNOŚCIĄ	X		
T-MOBILE POLSKA S.A.	X		
TK TELEKOM Sp. z o.o.			X
TOWERLINK POLAND SPÓŁKA Z OGRANICZONĄ ODPOWIEDZIALNOŚCIĄ		X	
VECTRA S.A.	X		

Podmiot	Detal	Hurt	Hurt-Detal
ŚWIATŁOWÓD INWESTYCJE SPÓŁKA Z OGRANICZONĄ ODPOWIEDZIALNOŚCIĄ		X	

W tabeli nr 15.9.2 przedstawiono liczbowy i procentowy podział na punkty adresowe w zależności od rodzaju zasięgu na terenie gminy.

Tabela 15.9.2: Podział na rodzaje usług i zasięgów.		
	Liczba adresów	Udział %
Rzeczywisty	2 435	58,30%
Hurtowy (wyłącznie)	235	5,63%
Teoretyczny (wyłącznie)	8	0,19%
Brak zasięgu	1 499	35,89%
SUMA	4 177	100%

Zasięgi sieci

W tabeli nr 15.9.3 przedstawiono liczbowo i procentowo liczbę zasięgów oraz liczbę punktów adresowych na terenie gminy w zależności od przepustowości.

Tabela 15.9.3: Liczba zasięgów i adresów w podziale na przepustowość.				
Przepustowość [Mb/s]	Liczba zasięgów	Udział %	Liczba punktów adresowych	Udział %
2	448	2,60%	102	3,81%
10	32	0,19%	9	0,34%
20	0	0,00%	0	0,00%
30	431	2,50%	33	1,23%
40	143	0,83%	9	0,34%
50	743	4,31%	259	9,67%
60	116	0,67%	11	0,41%
70	125	0,73%	14	0,52%
80	31	0,18%	9	0,34%
90	0	0,00%	0	0,00%
100	16	0,09%	6	0,22%
200	0	0,00%	0	0,00%
300	0	0,00%	0	0,00%
400	0	0,00%	0	0,00%
500	0	0,00%	0	0,00%
600	47	0,27%	1	0,04%
700	0	0,00%	0	0,00%
800	0	0,00%	0	0,00%

Przepustowość [Mb/s]	Liczba zasięgów	Udział %	Liczba punktów adresowych	Udział %
900	4 056	23,53%	2	0,07%
1000	10 200	59,18%	1 566	58,48%
2000	18	0,10%	7	0,26%
3000	0	0,00%	0	0,00%
4000	0	0,00%	0	0,00%
5000	0	0,00%	0	0,00%
6000	0	0,00%	0	0,00%
7000	0	0,00%	0	0,00%
8000	0	0,00%	0	0,00%
9000	0	0,00%	0	0,00%
10000	831	4,82%	650	24,27%
SUMA	17 237	100%	2 678	100%

W tabeli nr 15.9.4 przedstawiono liczbę zasięgów w gminie w zależności od rodzaju medium.

Tabela 15.9.4: Liczba zasięgów z podziałem na medium.

Medium	Liczba zasięgów	Udział %
światłowodowe	15 117	87,70%
kablowe współosiowe miedziane	45	0,26%
kablowe parowe miedziane	1 407	8,16%
radiowe (FWA)	668	3,88%
SUMA	17 237	100%

Plany inwestycyjne (komercyjne)

W gminie zgłoszone zostały plany inwestycyjne obejmujące 989 punktów adresowych. Zgłoszone plany inwestycyjne przewidują objęcie w kolejnych 3 latach zasięgiem stacjonarnego dostępu do usług szerokopasmowych:

- 326 punktów adresowych znajdujących się już w zasięgu rzeczywistym;
- 95 punktów adresowych znajdujących się już w zasięgu wyłącznie hurtowym;
- 4 punkty adresowe znajdujące się już w zasięgu teoretycznym;
- 497 punktów adresowych znajdujących się w planie inwestycyjnym ze środków publicznych;
- 34 punkty adresowe znajdujące się w innym planie inwestycyjnym ze środków prywatnych;
- 530 punktów adresowych będących białymi plamami (bez zasięgu).

Plany inwestycyjne realizowane ze środków publicznych

W gminie zgłoszone zostały plany inwestycyjne obejmujące 0 punktów adresowych. Realizowanych jest 0 projektów z KPO i 0 projektów z FERC. Dane pochodzą z systemu SIMBA i odnoszą się do umów o dofinansowanie zawartych do dnia 30 września 2025.

W tabeli nr 15.9.5 przedstawiono liczbę punktów adresowych na terenie gminy, objętych planami inwestycyjnymi do zrealizowania ze środków publicznych.

Tabela 15.9.5: Liczba punktów adresowych ze zgłoszonymi planami inwestycyjnymi realizowanymi ze środków publicznych.		
Numer projektu	Beneficjent	Liczba PA
Brak danych		

Mapa planów inwestycyjnych

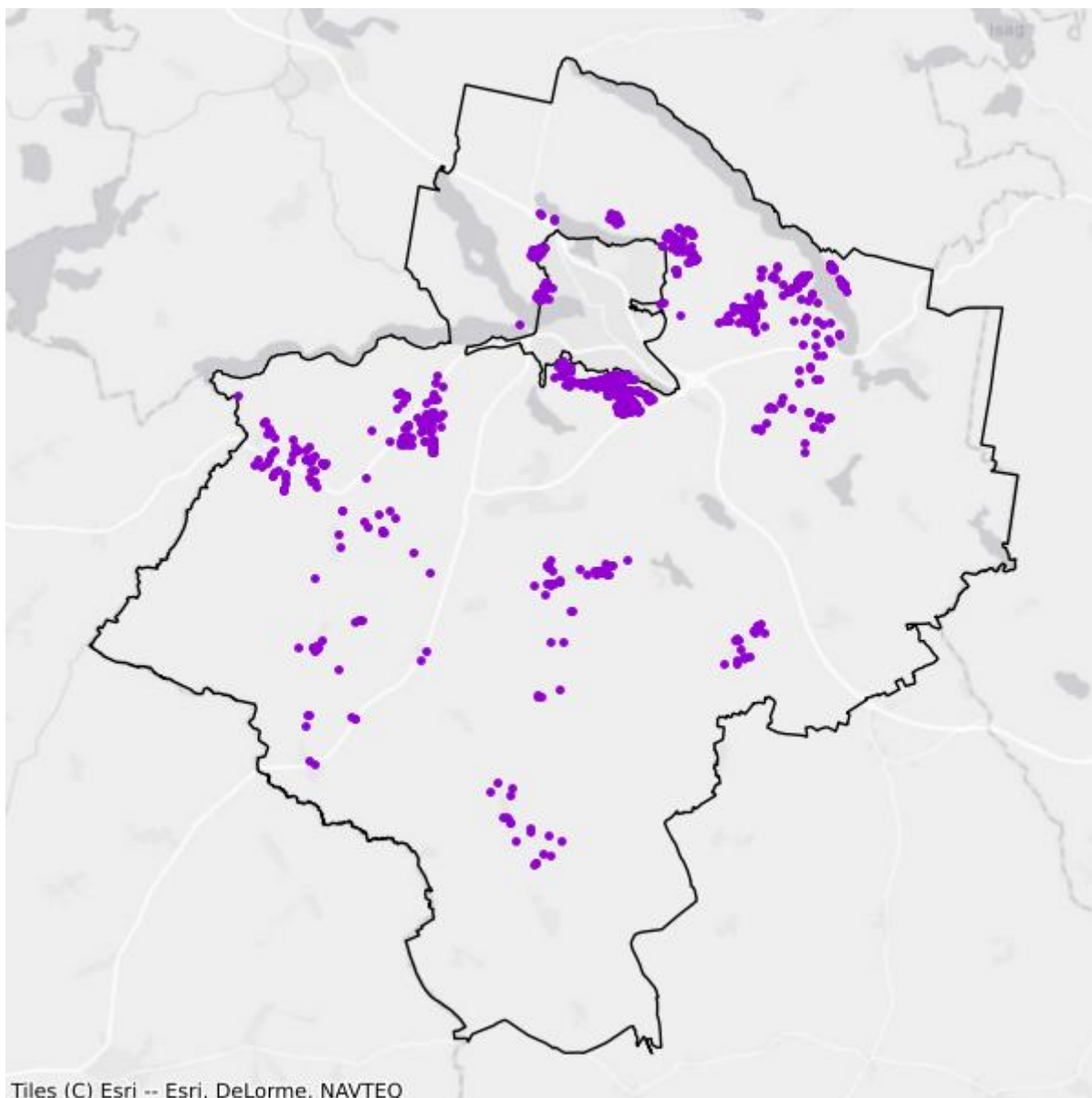

- Plany inwestycyjne realizowane ze środków prywatnych
- Plany inwestycyjne realizowane ze środków publicznych

Mapa białych plam

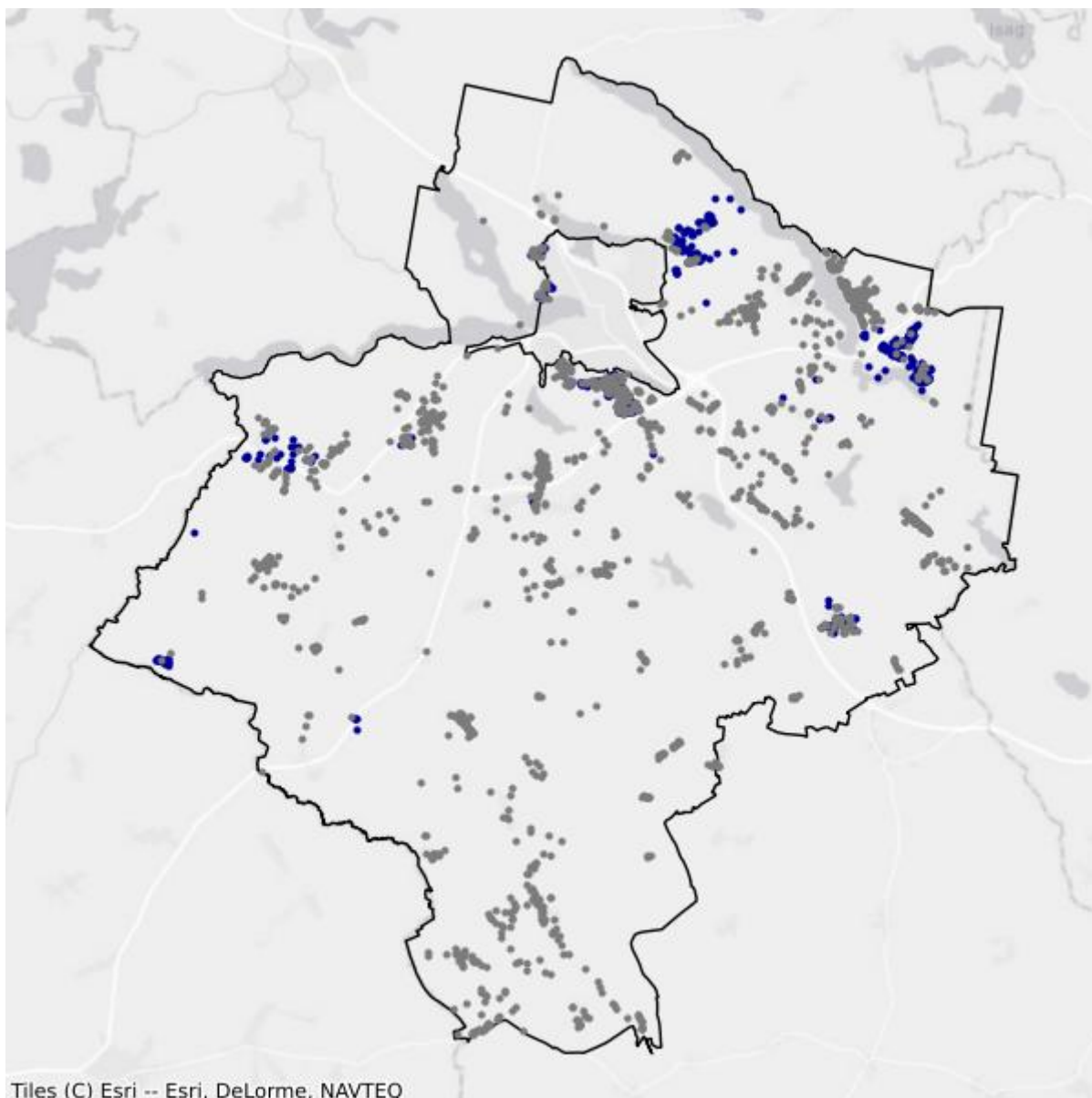

- Białe plamy
- W zasięgu poniżej 100 Mb/s

16. Powiat piski

TERC: 2816

Statystyki ogólne

W powiecie jest 12 290 punktów adresowych. Na koniec września 2025 roku w zasięgu stacjonarnego dostępu do usług szerokopasmowych było 7 910 punktów adresowych. Na wskazanym obszarze było 5 865 białych plam NGA, w tym 4 380 pozostało bez żadnego zasięgu. Od 1 stycznia 2023 do 30 września 2025 roku obywatele zgłosili 224 zapotrzebowania na internet i 10 weryfikacji danych w systemie internet.gov.pl.

Na terenie powiatu działa 22 przedsiębiorców telekomunikacyjnych świadczących usługi stacjonarnego dostępu do usług szerokopasmowych, w tym:

- 15 świadczących wyłącznie usługi detaliczne;
- 3 świadczących wyłącznie usługi hurtowe;
- 4 świadczących usługi hurtowo-detaliczne.

W tabeli nr 16.1 przedstawiono liczbę zasięgów i punktów adresowych w zasięgu na terenie powiatu.

Tabela 16.1: Liczba zasięgów i punktów adresowych w zasięgu na terenie powiatu.			
Gmina	Liczba zasięgów zgłoszonych przez podmioty zobowiązane do raportowania	Liczba punktów adresowych objętych zasięgiem	Liczba punktów adresowych ogółem
Biała Piska	7 629	1 451	2 237
Orzysz	4 826	1 116	2 058
Pisz	30 426	4 272	5 723
Ruciane-Nida	5 884	1 071	2 272
SUMA	48 765	7 910	12 290

W tabeli nr 16.2 przedstawiono liczbowy i procentowy podział na punkty adresowe w zależności od rodzaju zasięgu na terenie powiatu.

Tabela 16.2: Podział na rodzaje usług i zasięgów.		
	Liczba adresów	Udział %
Rzeczywisty	6 711	54,61%
Hurtowy (wyłącznie)	415	3,38%

	Liczba adresów	Udział %
Teoretyczny (wyłącznie)	784	6,38%
Brak zasięgu	4 380	35,64%
SUMA	12 290	100%

Zasięgi sieci

W tabeli nr 16.3 przedstawiono liczbowo i procentowo liczbę zasięgów oraz liczbę punktów adresowych na terenie powiatu w zależności od przepustowości.

Tabela 16.3: Liczba zasięgów i adresów w podziale na przepustowość.				
Przepustowość [Mb/s]	Liczba zasięgów	Udział %	Liczba punktów adresowych	Udział %
2	2 200	4,51%	18	0,23%
10	63	0,13%	0	0,00%
20	7	0,01%	1	0,01%
30	7 109	14,58%	846	10,70%
40	616	1,26%	46	0,58%
50	1 807	3,71%	451	5,70%
60	349	0,72%	47	0,59%
70	222	0,46%	33	0,42%
80	122	0,25%	42	0,53%
90	1	0,00%	1	0,01%
100	112	0,23%	14	0,18%
200	2	0,00%	0	0,00%
300	3	0,01%	1	0,01%
400	0	0,00%	0	0,00%
500	0	0,00%	0	0,00%
600	666	1,37%	173	2,19%
700	0	0,00%	0	0,00%
800	0	0,00%	0	0,00%
900	7 065	14,49%	7	0,09%
1000	26 753	54,86%	5 259	66,49%
2000	1 416	2,90%	719	9,09%
3000	0	0,00%	0	0,00%
4000	0	0,00%	0	0,00%
5000	0	0,00%	0	0,00%
6000	0	0,00%	0	0,00%
7000	0	0,00%	0	0,00%
8000	0	0,00%	0	0,00%
9000	0	0,00%	0	0,00%

Przepustowość [Mb/s]	Liczba zasięgów	Udział %	Liczba punktów adresowych	Udział %
10000	252	0,52%	252	3,19%
SUMA	48 765	100%	7 910	100%

W tabeli nr 16.4 przedstawiono liczbę zasięgów w powiecie w zależności od rodzaju medium.

Tabela 16.4: Liczba zasięgów z podziałem na medium.		
Medium	Liczba zasięgów	Udział %
światłowodowe	35 874	73,57%
kablowe współosiowe miedziane	179	0,37%
kablowe parowe miedziane	7 541	15,46%
radiowe (FWA)	5 171	10,60%
SUMA	48 765	100%

Plany inwestycyjne (komercyjne)

W powiecie zgłoszone zostały plany inwestycyjne obejmujące 1 882 punkty adresowe, w tym 1 878 unikalnych punktów adresowych.

W tabeli nr 16.5 przedstawiono liczbę punktów adresowych na terenie powiatu, objętych planami inwestycyjnymi do zrealizowania ze środków własnych inwestorów.

Tabela 16.5: Liczba punktów adresowych ze zgłoszonymi planami inwestycyjnymi finansowanymi ze środków własnych inwestora.	
Powiat	Liczba punktów adresowych objętych planami inwestycyjnymi
Biała Piska	223
Orzysz	135
Pisz	744
Ruciane-Nida	780
SUMA	1 882

Plany inwestycyjne realizowane ze środków publicznych

W powiecie zgłoszone zostały plany inwestycyjne obejmujące 0 punktów adresowych.

Realizowanych jest 0 projektów z KPO i 0 projektów z FERC. Dane pochodzą z systemu SIMBA i odnoszą się do umów o dofinansowanie zawartych do dnia 30 września 2025.

W tabeli nr 16.6 przedstawiono liczbę punktów adresowych na terenie powiatu, objętych planami inwestycyjnymi do zrealizowania ze środków publicznych.

Tabela 16.6: Liczba punktów adresowych ze zgłoszonymi planami inwestycyjnymi realizowanymi ze środków publicznych.	
Gmina	Liczba punktów adresowych objętych planami inwestycyjnymi
Biała Piska	0

Gmina	Liczba punktów adresowych objętych planami inwestycyjnymi
Orzysz	0
Pisz	0
Ruciane-Nida	0
SUMA	0

16.1. Gmina Biała Piska

TERC: 2816013

Statystyki ogólne

W gminie jest 2 237 punktów adresowych. Na koniec września 2025 roku w zasięgu stacjonarnego dostępu do usług szerokopasmowych było 1 451 punktów adresowych. Na wskazanym obszarze było 1 117 białych plam NGA, w tym 786 pozostało bez żadnego zasięgu. Od 1 stycznia 2023 do 30 września 2025 roku obywatele zgłosili 12 zapotrzebowań na internet i 0 weryfikacji danych w systemie internet.gov.pl.

W tabeli nr 16.1.1 przedstawiono przedsiębiorców telekomunikacyjnych działających na terenie gminy i świadczących usługi stacjonarnego dostępu do usług szerokopasmowych.

Tabela 16.1.1: Podmiot w zależności od rodzaju usług.			
Podmiot	Detal	Hurt	Hurt-Detal
EXATEL S.A.	X		
FAN-TEX Aleksander Grzegorz Hirsztritt	X		X
FIRMA HANDLOWO-USŁUGOWA "DANET" MAŁGORZATA BUĆKO	X		X
INEA SPÓŁKA Z OGRANICZONĄ ODPOWIEDZIALNOŚCIĄ	X		
LANDTECH Spółka z ograniczoną odpowiedzialnością	X		
NAUKOWA I AKADEMICKA SIEĆ KOMPUTEROWA - PAŃSTWOWY INSTYTUT BADAWCZY	X		
NETIA SPÓŁKA AKCYJNA			X
NEXERA Sp. z o.o.		X	
ORANGE POLSKA S.A.	X	X	X
P4 SPÓŁKA Z OGRANICZONĄ ODPOWIEDZIALNOŚCIĄ	X		
POLKOMTEL Sp. z o.o.	X		
RFC INTERNET SPÓŁKA Z OGRANICZONĄ ODPOWIEDZIALNOŚCIĄ	X		
T-MOBILE POLSKA S.A.	X		
VECTRA S.A.	X		
ŚWIATŁOWÓD INWESTYCJE SPÓŁKA Z OGRANICZONĄ ODPOWIEDZIALNOŚCIĄ		X	

W tabeli nr 16.1.2 przedstawiono liczbowy i procentowy podział na punkty adresowe w zależności od rodzaju zasięgu na terenie gminy.

Tabela 16.1.2: Podział na rodzaje usług i zasięgów.

	Liczba adresów	Udział %
Rzeczywisty	1 243	55,57%
Hurtowy (wyłącznie)	30	1,34%
Teoretyczny (wyłącznie)	178	7,96%
Brak zasięgu	786	35,14%
SUMA	2 237	100%

Zasięgi sieci

W tabeli nr 16.1.3 przedstawiono liczbowo i procentowo liczbę zasięgów oraz liczbę punktów adresowych na terenie gminy w zależności od przepustowości.

Tabela 16.1.3: Liczba zasięgów i adresów w podziale na przepustowość.

Przepustowość [Mb/s]	Liczba zasięgów	Udział %	Liczba punktów adresowych	Udział %
2	0	0,00%	0	0,00%
10	0	0,00%	0	0,00%
20	0	0,00%	0	0,00%
30	1 267	16,61%	276	19,02%
40	105	1,38%	4	0,28%
50	352	4,61%	42	2,89%
60	86	1,13%	2	0,14%
70	79	1,04%	2	0,14%
80	31	0,41%	5	0,34%
90	0	0,00%	0	0,00%
100	10	0,13%	3	0,21%
200	0	0,00%	0	0,00%
300	0	0,00%	0	0,00%
400	0	0,00%	0	0,00%
500	0	0,00%	0	0,00%
600	0	0,00%	0	0,00%
700	0	0,00%	0	0,00%
800	0	0,00%	0	0,00%
900	1 174	15,39%	0	0,00%
1000	4 513	59,16%	1 111	76,57%
2000	12	0,16%	6	0,41%
3000	0	0,00%	0	0,00%
4000	0	0,00%	0	0,00%
5000	0	0,00%	0	0,00%
6000	0	0,00%	0	0,00%

Przepustowość [Mb/s]	Liczba zasięgów	Udział %	Liczba punktów adresowych	Udział %
7000	0	0,00%	0	0,00%
8000	0	0,00%	0	0,00%
9000	0	0,00%	0	0,00%
10000	0	0,00%	0	0,00%
SUMA	7 629	100%	1 451	100%

W tabeli nr 16.1.4 przedstawiono liczbę zasięgów w gminie w zależności od rodzaju medium.

Tabela 16.1.4: Liczba zasięgów z podziałem na medium.		
Medium	Liczba zasięgów	Udział %
światłowodowe	5 522	72,38%
kablowe współosiowe miedziane	0	0,00%
kablowe parowe miedziane	1 079	14,14%
radiowe (FWA)	1 028	13,47%
SUMA	7 629	100%

Plany inwestycyjne (komercyjne)

W gminie zgłoszone zostały plany inwestycyjne obejmujące 223 punkty adresowe. Zgłoszone plany inwestycyjne przewidują objęcie w kolejnych 3 latach zasięgiem stacjonarnego dostępu do usług szerokopasmowych:

- 107 punktów adresowych znajdujących się już w zasięgu rzeczywistym;
- 2 punkty adresowe znajdujące się już w zasięgu wyłącznie hurtowym;
- 30 punktów adresowych znajdujących się już w zasięgu teoretycznym;
- 101 punktów adresowych znajdujących się w planie inwestycyjnym ze środków publicznych;
- 0 punktów adresowych znajdujących się w innym planie inwestycyjnym ze środków prywatnych;
- 84 punkty adresowe będące białymi plamami (bez zasięgu).

Plany inwestycyjne realizowane ze środków publicznych

W gminie zgłoszone zostały plany inwestycyjne obejmujące 0 punktów adresowych. Realizowanych jest 0 projektów z KPO i 0 projektów z FERC. Dane pochodzą z systemu SIMBA i odnoszą się do umów o dofinansowanie zawartych do dnia 30 września 2025.

W tabeli nr 16.1.5 przedstawiono liczbę punktów adresowych na terenie gminy, objętych planami inwestycyjnymi do zrealizowania ze środków publicznych.

Tabela 16.1.5: Liczba punktów adresowych ze zgłoszonymi planami inwestycyjnymi realizowanymi ze środków publicznych.

Numer projektu	Beneficjent	Liczba PA
Brak danych		

Mapa planów inwestycyjnych

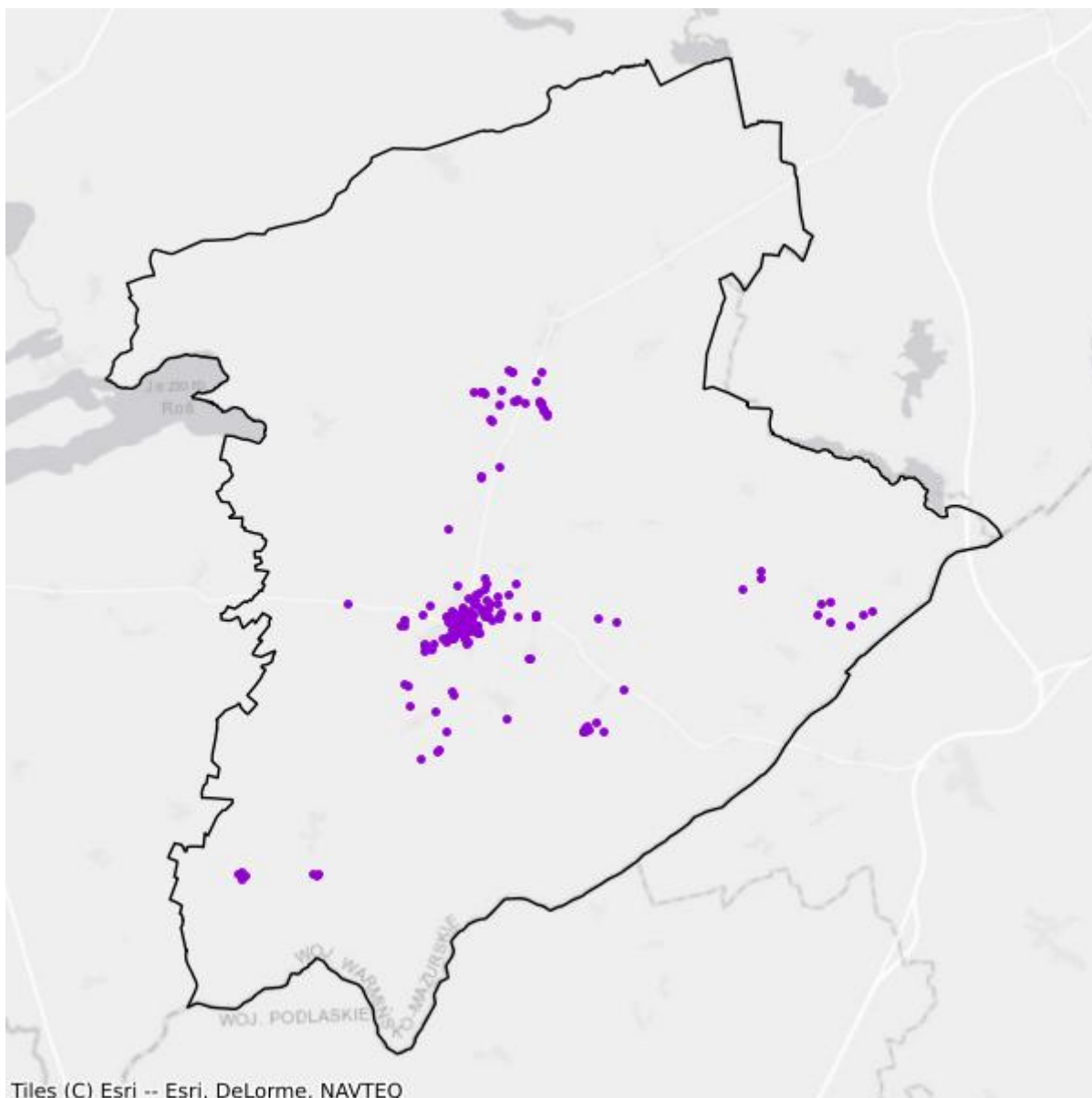

- Plany inwestycyjne realizowane ze środków prywatnych
- Plany inwestycyjne realizowane ze środków publicznych

Mapa białych plam

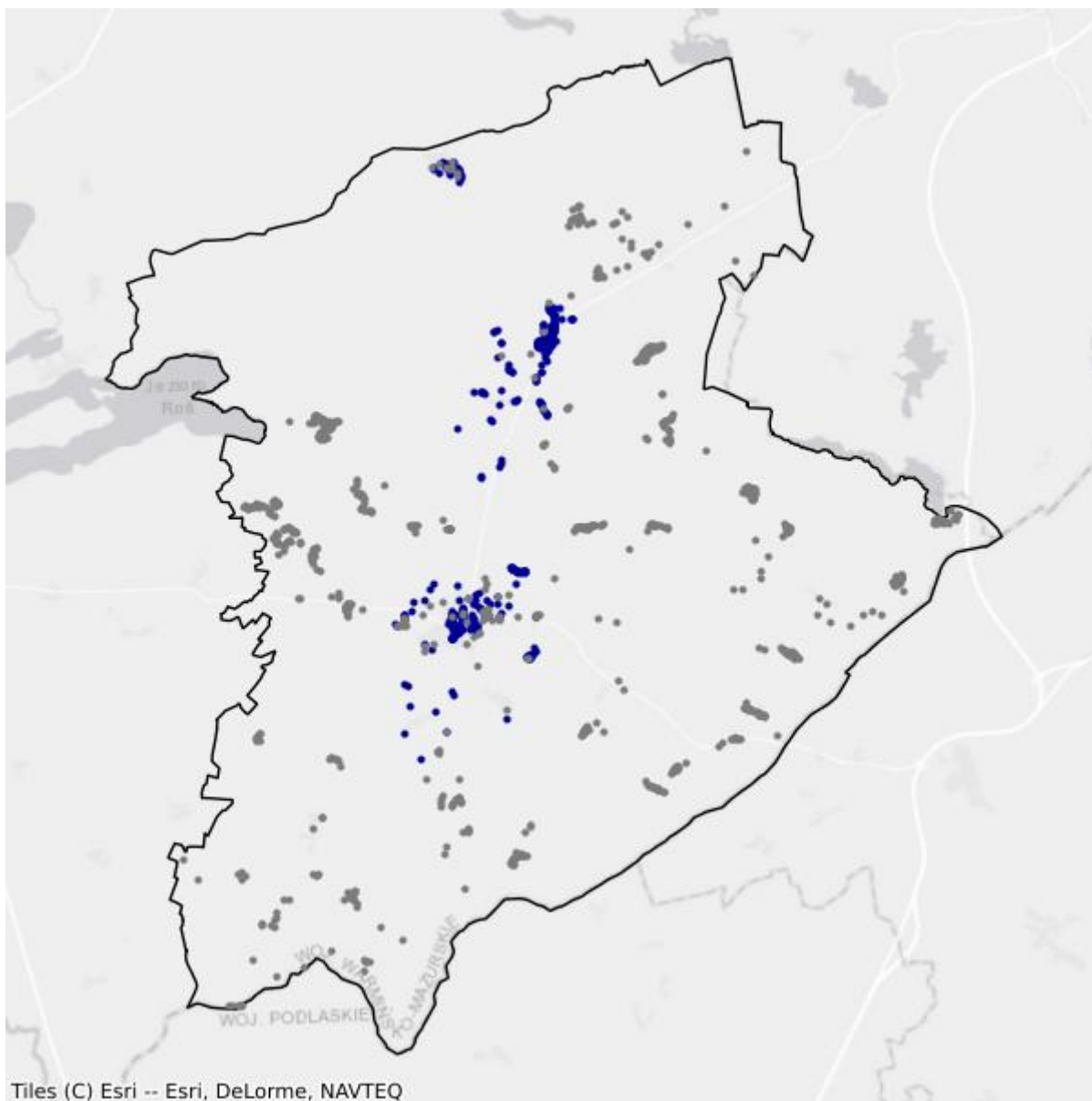

- Białe plamy
- W zasięgu poniżej 100 Mb/s

16.2. Gmina Orzysz

TERC: 2816023

Statystyki ogólne

W gminie jest 2 058 punktów adresowych. Na koniec września 2025 roku w zasięgu stacjonarnego dostępu do usług szerokopasmowych było 1 116 punktów adresowych. Na wskazanym obszarze było 1 101 białych plam NGA, w tym 942 pozostały bez żadnego zasięgu. Od 1 stycznia 2023 do 30 września 2025 roku obywatele zgłosili 30 zapotrzebowań na internet i 2 weryfikacje danych w systemie internet.gov.pl.

W tabeli nr 16.2.1 przedstawiono przedsiębiorców telekomunikacyjnych działających na terenie gminy i świadczących usługi stacjonarnego dostępu do usług szerokopasmowych.

Tabela 16.2.1: Podmiot w zależności od rodzaju usług.			
Podmiot	Detal	Hurt	Hurt-Detal
! KARWOSNET Światłowod w Twoim domu SERWIS 24h	X		
ABAKUS MAIK MIROSŁAW	X		
EXATEL S.A.	X		
FAN-TEX Aleksander Grzegorz Hirsztritt	X		X
LANDTECH Spółka z ograniczoną odpowiedzialnością	X		
NAUKOWA I AKADEMICKA SIEĆ KOMPUTEROWA - PAŃSTWOWY INSTYTUT BADAWCZY	X		
NETIA SPÓŁKA AKCYJNA			X
NEXERA Sp. z o.o.		X	
ORANGE POLSKA S.A.	X	X	X
P4 SPÓŁKA Z OGRANICZONĄ ODPOWIEDZIALNOŚCIĄ	X		
POLKOMTEL Sp. z o.o.	X		
RFC INTERNET SPÓŁKA Z OGRANICZONĄ ODPOWIEDZIALNOŚCIĄ	X		
T-MOBILE POLSKA S.A.	X		
VECTRA S.A.	X		

W tabeli nr 16.2.2 przedstawiono liczbowy i procentowy podział na punkty adresowe w zależności od rodzaju zasięgu na terenie gminy.

Tabela 16.2.2: Podział na rodzaje usług i zasięgów.

	Liczba adresów	Udział %
Rzeczywisty	914	44,41%
Hurtowy (wyłącznie)	75	3,64%
Teoretyczny (wyłącznie)	127	6,17%
Brak zasięgu	942	45,77%
SUMA	2 058	100%

Zasięgi sieci

W tabeli nr 16.2.3 przedstawiono liczbowo i procentowo liczbę zasięgów oraz liczbę punktów adresowych na terenie gminy w zależności od przepustowości.

Tabela 16.2.3: Liczba zasięgów i adresów w podziale na przepustowość.

Przepustowość [Mb/s]	Liczba zasięgów	Udział %	Liczba punktów adresowych	Udział %
2	0	0,00%	0	0,00%
10	0	0,00%	0	0,00%
20	2	0,04%	1	0,09%
30	733	15,19%	73	6,54%
40	118	2,45%	4	0,36%
50	246	5,10%	57	5,11%
60	74	1,53%	14	1,25%
70	33	0,68%	4	0,36%
80	17	0,35%	5	0,45%
90	1	0,02%	1	0,09%
100	69	1,43%	1	0,09%
200	0	0,00%	0	0,00%
300	0	0,00%	0	0,00%
400	0	0,00%	0	0,00%
500	0	0,00%	0	0,00%
600	0	0,00%	0	0,00%
700	0	0,00%	0	0,00%
800	0	0,00%	0	0,00%
900	564	11,69%	0	0,00%
1000	2 195	45,48%	432	38,71%
2000	522	10,82%	272	24,37%
3000	0	0,00%	0	0,00%
4000	0	0,00%	0	0,00%
5000	0	0,00%	0	0,00%
6000	0	0,00%	0	0,00%

Przepustowość [Mb/s]	Liczba zasięgów	Udział %	Liczba punktów adresowych	Udział %
7000	0	0,00%	0	0,00%
8000	0	0,00%	0	0,00%
9000	0	0,00%	0	0,00%
10000	252	5,22%	252	22,58%
SUMA	4 826	100%	1 116	100%

W tabeli nr 16.2.4 przedstawiono liczbę zasięgów w gminie w zależności od rodzaju medium.

Tabela 16.2.4: Liczba zasięgów z podziałem na medium.

Medium	Liczba zasięgów	Udział %
światłowodowe	3 539	73,33%
kablowe współosiowe miedziane	41	0,85%
kablowe parowe miedziane	1 082	22,42%
radiowe (FWA)	164	3,40%
SUMA	4 826	100%

Plany inwestycyjne (komercyjne)

W gminie zgłoszone zostały plany inwestycyjne obejmujące 135 punktów adresowych. Zgłoszone plany inwestycyjne przewidują objęcie w kolejnych 3 latach zasięgiem stacjonarnego dostępu do usług szerokopasmowych:

- 61 punktów adresowych znajdujących się już w zasięgu rzeczywistym;
- 2 punkty adresowe znajdujące się już w zasięgu wyłącznie hurtowym;
- 0 punktów adresowych znajdujących się już w zasięgu teoretycznym;
- 43 punkty adresowe znajdujące się w planie inwestycyjnym ze środków publicznych;
- 0 punktów adresowych znajdujących się w innym planie inwestycyjnym ze środków prywatnych;
- 72 punkty adresowe będące białymi plamami (bez zasięgu).

Plany inwestycyjne realizowane ze środków publicznych

W gminie zgłoszone zostały plany inwestycyjne obejmujące 0 punktów adresowych. Realizowanych jest 0 projektów z KPO i 0 projektów z FER. Dane pochodzą z systemu SIMBA i odnoszą się do umów o dofinansowanie zawartych do dnia 30 września 2025.

W tabeli nr 16.2.5 przedstawiono liczbę punktów adresowych na terenie gminy, objętych planami inwestycyjnymi do zrealizowania ze środków publicznych.

Tabela 16.2.5: Liczba punktów adresowych ze zgłoszonymi planami inwestycyjnymi realizowanymi ze środków publicznych.

Numer projektu	Beneficjent	Liczba PA
Brak danych		

Mapa planów inwestycyjnych

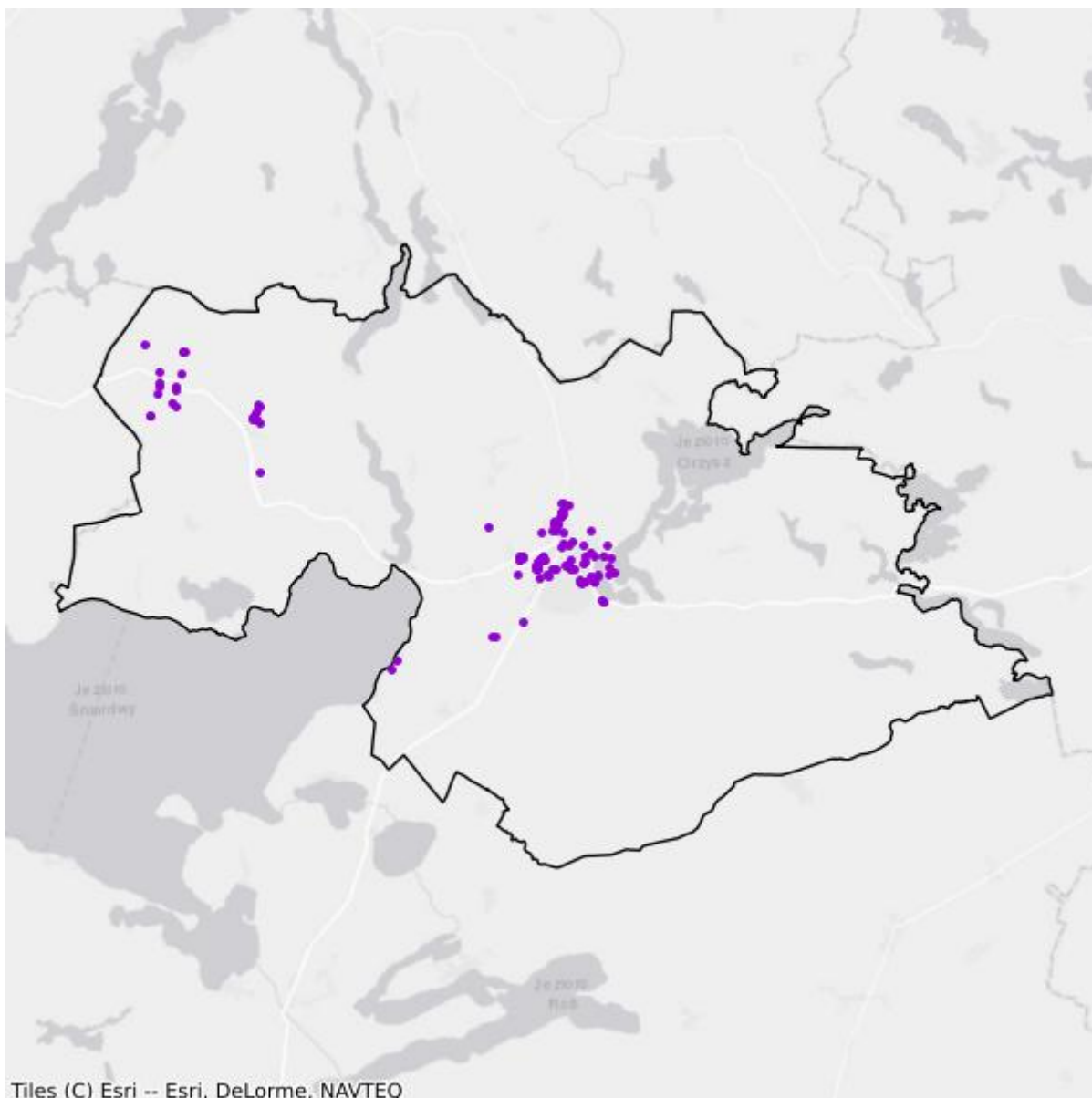

- Plany inwestycyjne realizowane ze środków prywatnych
- Plany inwestycyjne realizowane ze środków publicznych

Mapa białych plam

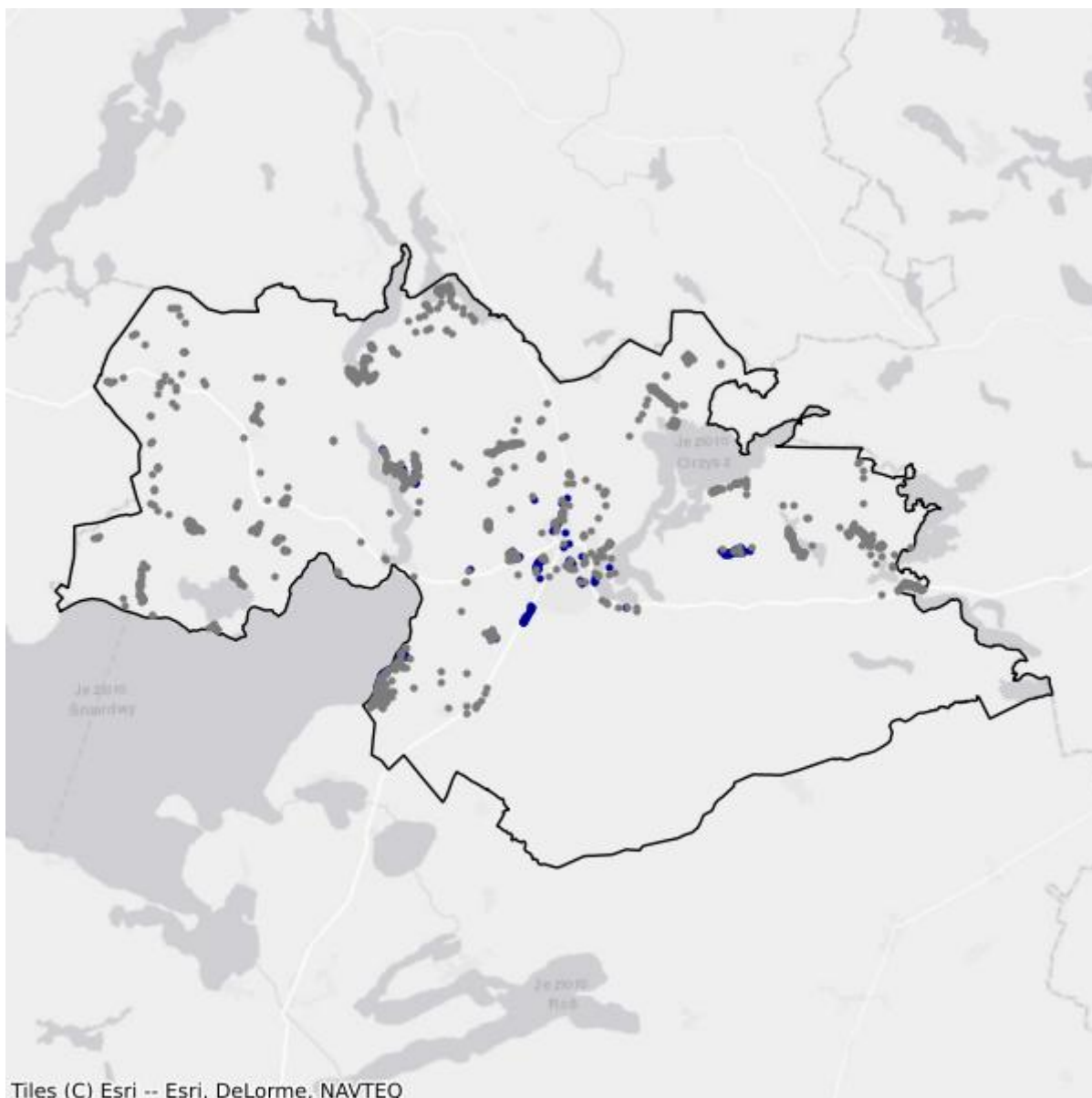

- Białe plamy
- W zasięgu poniżej 100 Mb/s

16.3. Gmina Pisz

TERC: 2816033

Statystyki ogólne

W gminie są 5 723 punkty adresowe. Na koniec września 2025 roku w zasięgu stacjonarnego dostępu do usług szerokopasmowych były 4 272 punkty adresowe. Na wskazanym obszarze było 1 969 białych plam NGA, w tym 1 451 pozostało bez żadnego zasięgu. Od 1 stycznia 2023 do 30 września 2025 roku obywatele zgłosili 102 zapotrzebowania na internet i 2 weryfikacje danych w systemie internet.gov.pl.

W tabeli nr 16.3.1 przedstawiono przedsiębiorców telekomunikacyjnych działających na terenie gminy i świadczących usługi stacjonarnego dostępu do usług szerokopasmowych.

Tabela 16.3.1: Podmiot w zależności od rodzaju usług.			
Podmiot	Detal	Hurt	Hurt-Detal
"MATCOM" Marcin Sebastian Ziótek	X		
ADEX HANDEL I USŁUGI INFORMATYCZNE Adam Gołaś	X		
EXATEL S.A.	X		
FAN-TEX Aleksander Grzegorz Hirsztritt	X		X
INEA SPÓŁKA Z OGRANICZONĄ ODPOWIEDZIALNOŚCIĄ	X		
LANDTECH Spółka z ograniczoną odpowiedzialnością	X		
NAUKOWA I AKADEMICKA SIEĆ KOMPUTEROWA - PAŃSTWOWY INSTYTUT BADAWCZY	X		
NETIA SPÓŁKA AKCYJNA			X
NEXERA Sp. z o.o.		X	
ORANGE POLSKA S.A.	X	X	X
P4 SPÓŁKA Z OGRANICZONĄ ODPOWIEDZIALNOŚCIĄ	X		
POLKOMTEL Sp. z o.o.	X		
RFC INTERNET SPÓŁKA Z OGRANICZONĄ ODPOWIEDZIALNOŚCIĄ	X		
T-MOBILE POLSKA S.A.	X		
TOWERLINK POLAND SPÓŁKA Z OGRANICZONĄ ODPOWIEDZIALNOŚCIĄ		X	
TOYA Sp. z o.o.	X		
VECTRA S.A.	X		
ŚWIATŁOWÓD INWESTYCJE SPÓŁKA Z OGRANICZONĄ ODPOWIEDZIALNOŚCIĄ		X	

W tabeli nr 16.3.2 przedstawiono liczbowy i procentowy podział na punkty adresowe w zależności od rodzaju zasięgu na terenie gminy.

Tabela 16.3.2: Podział na rodzaje usług i zasięgów.		
	Liczba adresów	Udział %
Rzeczywisty	3 592	62,76%
Hurtowy (wyłącznie)	248	4,33%
Teoretyczny (wyłącznie)	432	7,55%
Brak zasięgu	1 451	25,35%
SUMA	5 723	100%

Zasięgi sieci

W tabeli nr 16.3.3 przedstawiono liczbowo i procentowo liczbę zasięgów oraz liczbę punktów adresowych na terenie gminy w zależności od przepustowości.

Tabela 16.3.3: Liczba zasięgów i adresów w podziale na przepustowość.				
Przepustowość [Mb/s]	Liczba zasięgów	Udział %	Liczba punktów adresowych	Udział %
2	2 200	7,23%	18	0,42%
10	62	0,20%	0	0,00%
20	4	0,01%	0	0,00%
30	4 236	13,92%	394	9,22%
40	363	1,19%	30	0,70%
50	588	1,93%	51	1,19%
60	132	0,43%	12	0,28%
70	60	0,20%	11	0,26%
80	29	0,10%	2	0,05%
90	0	0,00%	0	0,00%
100	26	0,09%	4	0,09%
200	2	0,01%	0	0,00%
300	3	0,01%	1	0,02%
400	0	0,00%	0	0,00%
500	0	0,00%	0	0,00%
600	666	2,19%	173	4,05%
700	0	0,00%	0	0,00%
800	0	0,00%	0	0,00%
900	4 271	14,04%	1	0,02%
1000	16 904	55,56%	3 135	73,38%
2000	880	2,89%	440	10,30%
3000	0	0,00%	0	0,00%
4000	0	0,00%	0	0,00%

Przepustowość [Mb/s]	Liczba zasięgów	Udział %	Liczba punktów adresowych	Udział %
5000	0	0,00%	0	0,00%
6000	0	0,00%	0	0,00%
7000	0	0,00%	0	0,00%
8000	0	0,00%	0	0,00%
9000	0	0,00%	0	0,00%
10000	0	0,00%	0	0,00%
SUMA	30 426	100%	4 272	100%

W tabeli nr 16.3.4 przedstawiono liczbę zasięgów w gminie w zależności od rodzaju medium.

Tabela 16.3.4: Liczba zasięgów z podziałem na medium.		
Medium	Liczba zasięgów	Udział %
światłowodowe	22 609	74,31%
kablowe współosiowe miedziane	138	0,45%
kablowe parowe miedziane	4 870	16,01%
radiowe (FWA)	2 809	9,23%
SUMA	30 426	100%

Plany inwestycyjne (komercyjne)

W gminie zgłoszone zostały plany inwestycyjne obejmujące 744 punkty adresowe. Zgłoszone plany inwestycyjne przewidują objęcie w kolejnych 3 latach zasięgiem stacjonarnego dostępu do usług szerokopasmowych:

- 195 punktów adresowych znajdujących się już w zasięgu rzeczywistym;
- 15 punktów adresowych znajdujących się już w zasięgu wyłącznie hurtowym;
- 140 punktów adresowych znajdujących się już w zasięgu teoretycznym;
- 347 punktów adresowych znajdujących się w planie inwestycyjnym ze środków publicznych;
- 2 punkty adresowe znajdujące się w innym planie inwestycyjnym ze środków prywatnych;
- 392 punkty adresowe będące białymi plamami (bez zasięgu).

Plany inwestycyjne realizowane ze środków publicznych

W gminie zgłoszone zostały plany inwestycyjne obejmujące 0 punktów adresowych. Realizowanych jest 0 projektów z KPO i 0 projektów z FER. Dane pochodzą z systemu SIMBA i odnoszą się do umów o dofinansowanie zawartych do dnia 30 września 2025.

W tabeli nr 16.3.5 przedstawiono liczbę punktów adresowych na terenie gminy, objętych planami inwestycyjnymi do zrealizowania ze środków publicznych.

Tabela 16.3.5: Liczba punktów adresowych ze zgłoszonymi planami inwestycyjnymi realizowanymi ze środków publicznych.

Numer projektu	Beneficjent	Liczba PA
Brak danych		

Mapa planów inwestycyjnych

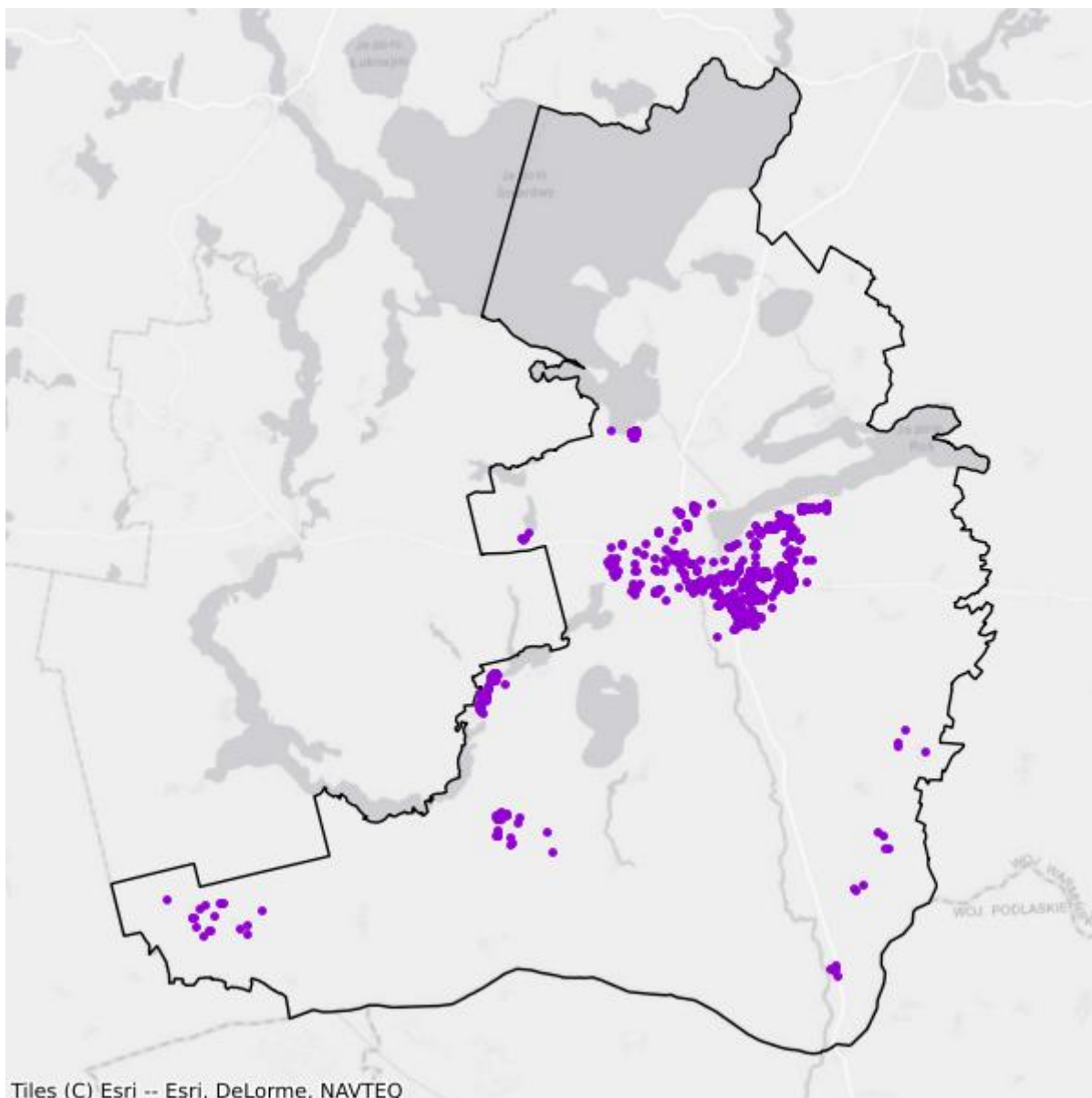

- Plany inwestycyjne realizowane ze środków prywatnych
- Plany inwestycyjne realizowane ze środków publicznych

Mapa białych plam

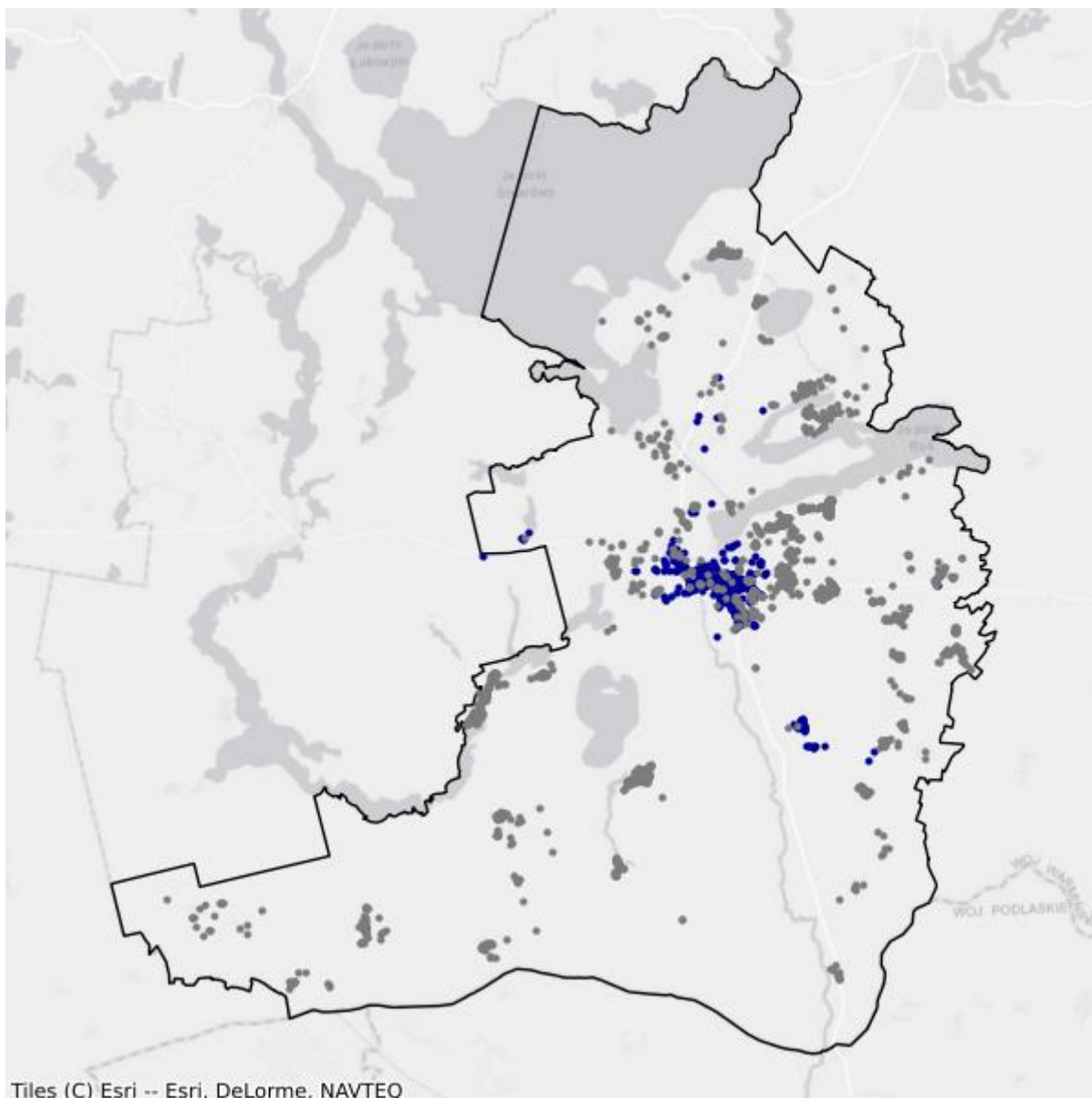

- Białe plamy
- W zasięgu poniżej 100 Mb/s

16.4. Gmina Ruciane-Nida

TERC: 2816043

Statystyki ogólne

W gminie są 2 272 punkty adresowe. Na koniec września 2025 roku w zasięgu stacjonarnego dostępu do usług szerokopasmowych było 1 071 punktów adresowych. Na wskazanym obszarze było 1 678 białych plam NGA, w tym 1 201 pozostało bez żadnego zasięgu. Od 1 stycznia 2023 do 30 września 2025 roku obywatele zgłosili 80 zapotrzebowań na internet i 6 weryfikacji danych w systemie internet.gov.pl.

W tabeli nr 16.4.1 przedstawiono przedsiębiorców telekomunikacyjnych działających na terenie gminy i świadczących usługi stacjonarnego dostępu do usług szerokopasmowych.

Tabela 16.4.1: Podmiot w zależności od rodzaju usług.			
Podmiot	Detal	Hurt	Hurt-Detal
"MATCOM" Marcin Sebastian Ziótek	X		
"SUPERMEDIA" SPÓŁKA Z OGRANICZONĄ ODPOWIEDZIALNOŚCIĄ	X		
EXATEL S.A.	X		
INEA SPÓŁKA Z OGRANICZONĄ ODPOWIEDZIALNOŚCIĄ	X		
NAUKOWA I AKADEMICKA SIEĆ KOMPUTEROWA - PAŃSTWOWY INSTYTUT BADAWCZY	X		
NETIA SPÓŁKA AKCYJNA			X
NEXERA Sp. z o.o.		X	
ORANGE POLSKA S.A.	X	X	X
P4 SPÓŁKA Z OGRANICZONĄ ODPOWIEDZIALNOŚCIĄ	X		
POLKOMTEL Sp. z o.o.	X		
RFC INTERNET SPÓŁKA Z OGRANICZONĄ ODPOWIEDZIALNOŚCIĄ	X		
T-MOBILE POLSKA S.A.	X		
TOWERLINK POLAND SPÓŁKA Z OGRANICZONĄ ODPOWIEDZIALNOŚCIĄ		X	
VECTRA S.A.	X		
ŚWIATŁOWÓD INWESTYCJE SPÓŁKA Z OGRANICZONĄ ODPOWIEDZIALNOŚCIĄ		X	

W tabeli nr 16.4.2 przedstawiono liczbowy i procentowy podział na punkty adresowe w zależności od rodzaju zasięgu na terenie gminy.

Tabela 16.4.2: Podział na rodzaje usług i zasięgów.

	Liczba adresów	Udział %
Rzeczywisty	962	42,34%
Hurtowy (wyłącznie)	62	2,73%
Teoretyczny (wyłącznie)	47	2,07%
Brak zasięgu	1 201	52,86%
SUMA	2 272	100%

Zasięgi sieci

W tabeli nr 16.4.3 przedstawiono liczbowo i procentowo liczbę zasięgów oraz liczbę punktów adresowych na terenie gminy w zależności od przepustowości.

Tabela 16.4.3: Liczba zasięgów i adresów w podziale na przepustowość.

Przepustowość [Mb/s]	Liczba zasięgów	Udział %	Liczba punktów adresowych	Udział %
2	0	0,00%	0	0,00%
10	1	0,02%	0	0,00%
20	1	0,02%	0	0,00%
30	873	14,84%	103	9,62%
40	30	0,51%	8	0,75%
50	621	10,55%	301	28,10%
60	57	0,97%	19	1,77%
70	50	0,85%	16	1,49%
80	45	0,76%	30	2,80%
90	0	0,00%	0	0,00%
100	7	0,12%	6	0,56%
200	0	0,00%	0	0,00%
300	0	0,00%	0	0,00%
400	0	0,00%	0	0,00%
500	0	0,00%	0	0,00%
600	0	0,00%	0	0,00%
700	0	0,00%	0	0,00%
800	0	0,00%	0	0,00%
900	1 056	17,95%	6	0,56%
1000	3 141	53,38%	581	54,25%
2000	2	0,03%	1	0,09%
3000	0	0,00%	0	0,00%
4000	0	0,00%	0	0,00%
5000	0	0,00%	0	0,00%
6000	0	0,00%	0	0,00%

Przepustowość [Mb/s]	Liczba zasięgów	Udział %	Liczba punktów adresowych	Udział %
7000	0	0,00%	0	0,00%
8000	0	0,00%	0	0,00%
9000	0	0,00%	0	0,00%
10000	0	0,00%	0	0,00%
SUMA	5 884	100%	1 071	100%

W tabeli nr 16.4.4 przedstawiono liczbę zasięgów w gminie w zależności od rodzaju medium.

Tabela 16.4.4: Liczba zasięgów z podziałem na medium.		
Medium	Liczba zasięgów	Udział %
światłowodowe	4 204	71,45%
kablowe współosiowe miedziane	0	0,00%
kablowe parowe miedziane	510	8,67%
radiowe (FWA)	1 170	19,88%
SUMA	5 884	100%

Plany inwestycyjne (komercyjne)

W gminie zgłoszone zostały plany inwestycyjne obejmujące 780 punktów adresowych. Zgłoszone plany inwestycyjne przewidują objęcie w kolejnych 3 latach zasięgiem stacjonarnego dostępu do usług szerokopasmowych:

- 178 punktów adresowych znajdujących się już w zasięgu rzeczywistym;
- 35 punktów adresowych znajdujących się już w zasięgu wyłącznie hurtowym;
- 2 punkty adresowe znajdujące się już w zasięgu teoretycznym;
- 20 punktów adresowych znajdujących się w planie inwestycyjnym ze środków publicznych;
- 2 punkty adresowe znajdujące się w innym planie inwestycyjnym ze środków prywatnych;
- 563 punkty adresowe będące białymi plamami (bez zasięgu).

Plany inwestycyjne realizowane ze środków publicznych

W gminie zgłoszone zostały plany inwestycyjne obejmujące 0 punktów adresowych. Realizowanych jest 0 projektów z KPO i 0 projektów z FER. Dane pochodzą z systemu SIMBA i odnoszą się do umów o dofinansowanie zawartych do dnia 30 września 2025.

W tabeli nr 16.4.5 przedstawiono liczbę punktów adresowych na terenie gminy, objętych planami inwestycyjnymi do zrealizowania ze środków publicznych.

Tabela 16.4.5: Liczba punktów adresowych ze zgłoszonymi planami inwestycyjnymi realizowanymi ze środków publicznych.		
Numer projektu	Beneficjent	Liczba PA
Brak danych		

Mapa planów inwestycyjnych

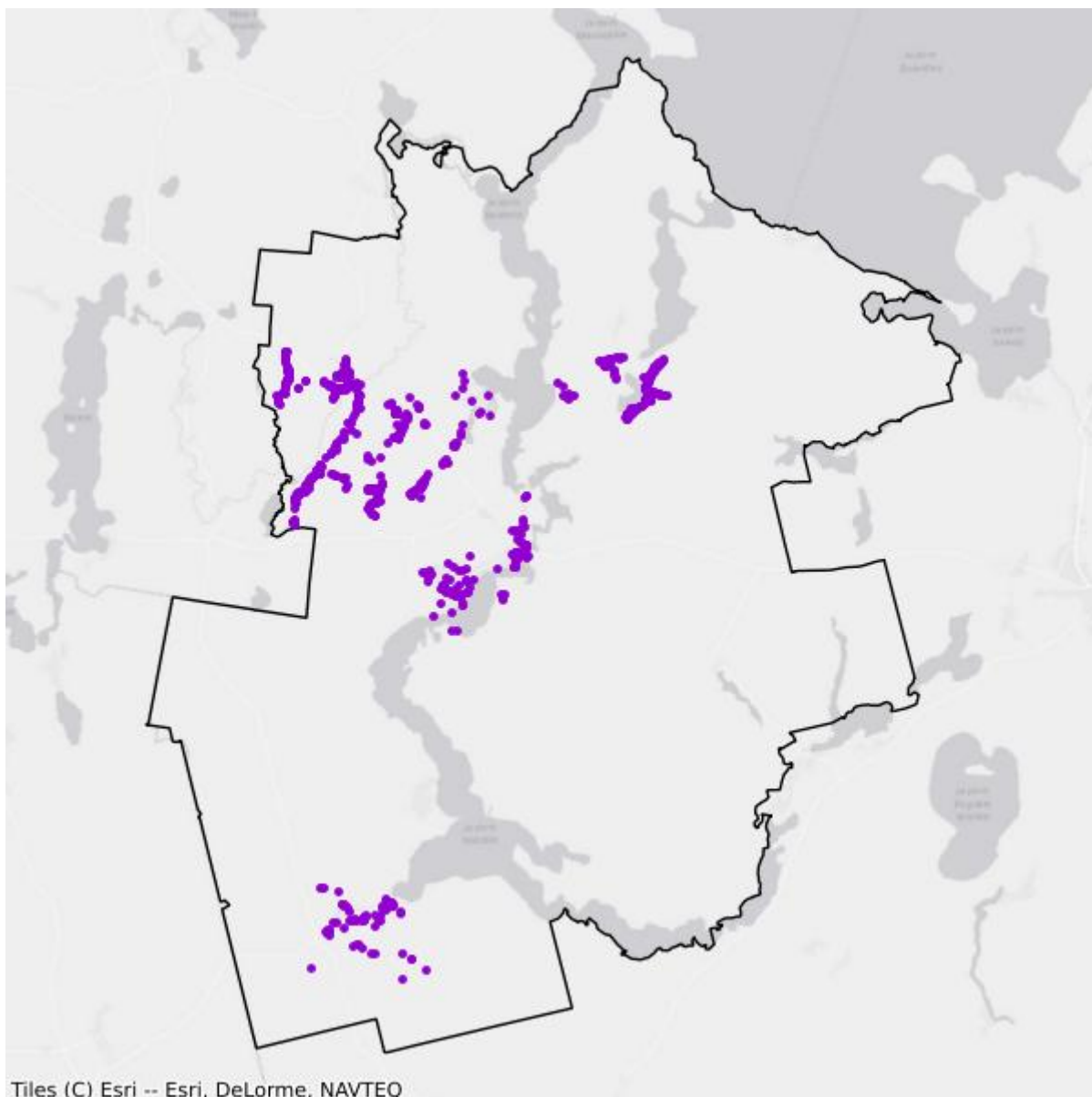

- Plany inwestycyjne realizowane ze środków prywatnych
- Plany inwestycyjne realizowane ze środków publicznych

Mapa białych plam

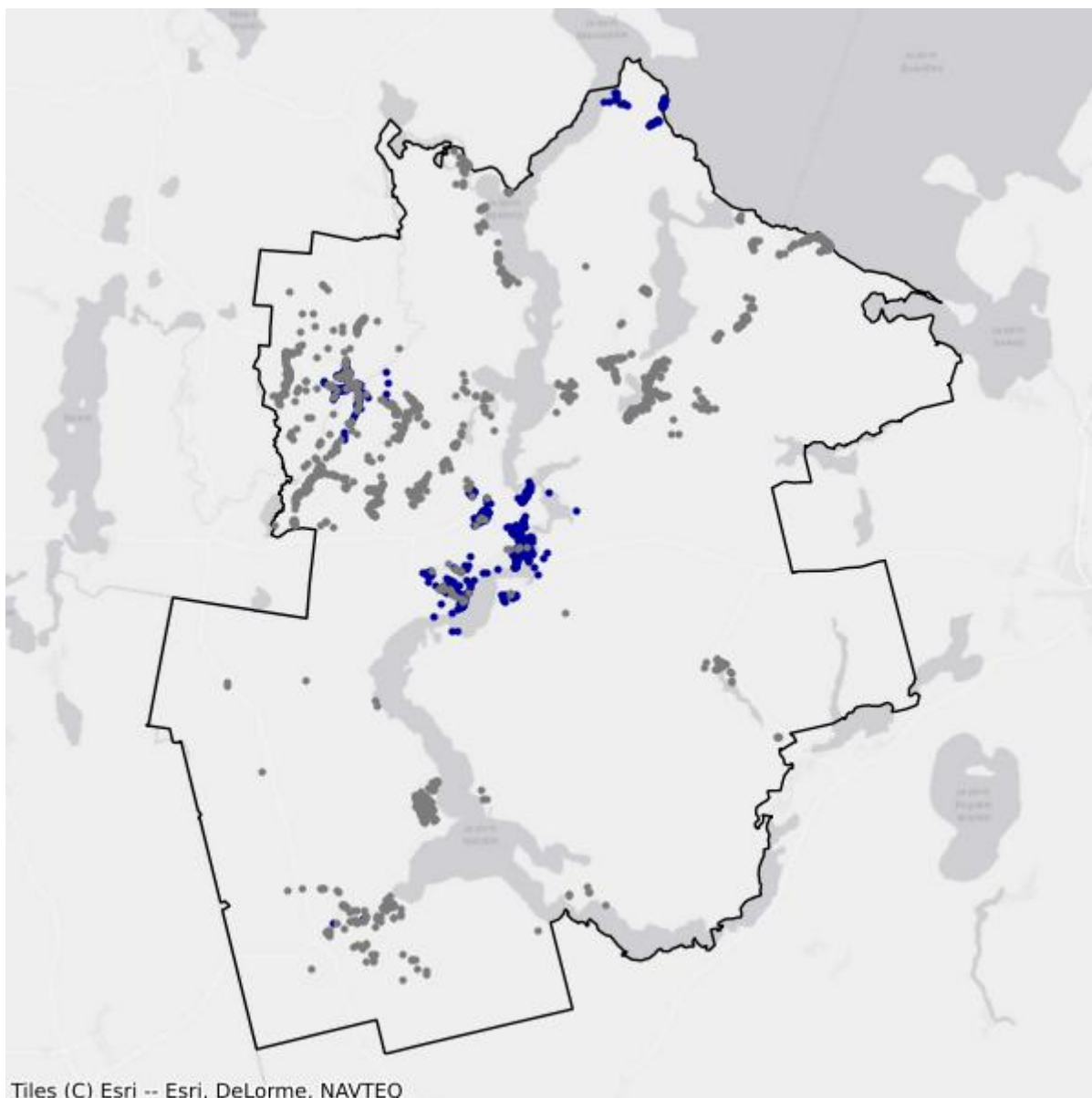

- Białe plamy
- W zasięgu poniżej 100 Mb/s

17. Powiat szczycieński

TERC: 2817

Statystyki ogólne

W powiecie jest 19 813 punktów adresowych. Na koniec września 2025 roku w zasięgu stacjonarnego dostępu do usług szerokopasmowych były 14 473 punkty adresowe. Na wskazanym obszarze było 11 975 białych plam NGA, w tym 5 340 pozostało bez żadnego zasięgu. Od 1 stycznia 2023 do 30 września 2025 roku obywatele zgłosili 655 zapotrzebowań na internet i 21 weryfikacji danych w systemie internet.gov.pl.

Na terenie powiatu działa 25 przedsiębiorców telekomunikacyjnych świadczących usługi stacjonarnego dostępu do usług szerokopasmowych, w tym:

- 16 świadczących wyłącznie usługi detaliczne;
- 4 świadczących wyłącznie usługi hurtowe;
- 5 świadczących usługi hurtowo-detaliczne.

W tabeli nr 17.1 przedstawiono liczbę zasięgów i punktów adresowych w zasięgu na terenie powiatu.

Tabela 17.1: Liczba zasięgów i punktów adresowych w zasięgu na terenie powiatu.			
Gmina	Liczba zasięgów zgłoszonych przez podmioty zobowiązane do raportowania	Liczba punktów adresowych objętych zasięgiem	Liczba punktów adresowych ogółem
Dźwierzuty	10 138	1 570	2 015
Jedwabno	6 370	1 260	2 055
Pasym	10 315	1 248	1 899
Rozogi	2 185	578	1 688
Szczytno	32 973	3 457	3 509
Szczytno	19 916	3 705	4 640
Wielbark	5 098	888	1 641
Świątajno	9 695	1 767	2 366
SUMA	96 690	14 473	19 813

W tabeli nr 17.2 przedstawiono liczbowy i procentowy podział na punkty adresowe w zależności od rodzaju zasięgu na terenie powiatu.

Tabela 17.2: Podział na rodzaje usług i zasięgów.

	Liczba adresów	Udział %
Rzeczywisty	8 870	44,77%
Hurtowy (wyłącznie)	1 101	5,56%
Teoretyczny (wyłącznie)	4 502	22,72%
Brak zasięgu	5 340	26,95%
SUMA	19 813	100%

Zasięgi sieci

W tabeli nr 17.3 przedstawiono liczbowo i procentowo liczbę zasięgów oraz liczbę punktów adresowych na terenie powiatu w zależności od przepustowości.

Tabela 17.3: Liczba zasięgów i adresów w podziale na przepustowość.

Przepustowość [Mb/s]	Liczba zasięgów	Udział %	Liczba punktów adresowych	Udział %
2	4 382	4,53%	50	0,35%
10	264	0,27%	7	0,05%
20	19	0,02%	0	0,00%
30	15 249	15,77%	5 256	36,32%
40	678	0,70%	123	0,85%
50	2 595	2,68%	959	6,63%
60	548	0,57%	120	0,83%
70	416	0,43%	62	0,43%
80	113	0,12%	58	0,40%
90	0	0,00%	0	0,00%
100	53	0,05%	25	0,17%
200	8	0,01%	2	0,01%
300	2	0,00%	0	0,00%
400	0	0,00%	0	0,00%
500	1	0,00%	1	0,01%
600	13 094	13,54%	178	1,23%
700	0	0,00%	0	0,00%
800	0	0,00%	0	0,00%
900	13 518	13,98%	3	0,02%
1000	45 435	46,99%	7 472	51,63%
2000	311	0,32%	156	1,08%
3000	0	0,00%	0	0,00%
4000	2	0,00%	0	0,00%
5000	0	0,00%	0	0,00%
6000	2	0,00%	1	0,01%

Przepustowość [Mb/s]	Liczba zasięgów	Udział %	Liczba punktów adresowych	Udział %
7000	0	0,00%	0	0,00%
8000	0	0,00%	0	0,00%
9000	0	0,00%	0	0,00%
10000	0	0,00%	0	0,00%
SUMA	96 690	100%	14 473	100%

W tabeli nr 17.4 przedstawiono liczbę zasięgów w powiecie w zależności od rodzaju medium.

Tabela 17.4: Liczba zasięgów z podziałem na medium.		
Medium	Liczba zasięgów	Udział %
światłowodowe	71 205	73,64%
kablowe współosiowe miedziane	1 209	1,25%
kablowe parowe miedziane	9 611	9,94%
radiowe (FWA)	14 665	15,17%
SUMA	96 690	100%

Plany inwestycyjne (komercyjne)

W powiecie zgłoszone zostały plany inwestycyjne obejmujące 14 787 punktów adresowych, w tym 11 492 unikalne punkty adresowe.

W tabeli nr 17.5 przedstawiono liczbę punktów adresowych na terenie powiatu, objętych planami inwestycyjnymi do zrealizowania ze środków własnych inwestorów.

Tabela 17.5: Liczba punktów adresowych ze zgłoszonymi planami inwestycyjnymi finansowanymi ze środków własnych inwestora.	
Powiat	Liczba punktów adresowych objętych planami inwestycyjnymi
Dźwierzuty	1 767
Jedwabno	1 731
Pasym	1 087
Rozogi	2 204
Szczytno	963
Szczytno	3 818
Wielbark	1 337
Świątajno	1 880
SUMA	14 787

Plany inwestycyjne realizowane ze środków publicznych

W powiecie zgłoszone zostały plany inwestycyjne obejmujące 967 punktów adresowych. Realizowany jest 1 projekt z KPO i 0 projektów z FERC. Dane pochodzą z systemu SIMBA i odnoszą się do umów o dofinansowanie zawartych do dnia 30 września 2025.

W tabeli nr 17.6 przedstawiono liczbę punktów adresowych na terenie powiatu, objętych planami inwestycyjnymi do zrealizowania ze środków publicznych.

Tabela 17.6: Liczba punktów adresowych ze zgłoszonymi planami inwestycyjnymi realizowanymi ze środków publicznych.	
Gmina	Liczba punktów adresowych objętych planami inwestycyjnymi
Dźwierzuty	0
Jedwabno	791
Pasym	0
Rozogi	0
Szczytno	43
Szczytno	133
Wielbark	0
Świątajno	0
SUMA	967

17.1. Gmina Szczytno

TERC: 2817011

Statystyki ogólne

W gminie jest 3 509 punktów adresowych. Na koniec września 2025 roku w zasięgu stacjonarnego dostępu do usług szerokopasmowych było 3 457 punktów adresowych. Na wskazanym obszarze było 975 białych plam NGA, w tym 52 pozostały bez żadnego zasięgu. Od 1 stycznia 2023 do 30 września 2025 roku obywatele zgłosili 100 zapotrzebowań na internet i 3 weryfikacje danych w systemie internet.gov.pl.

W tabeli nr 17.1.1 przedstawiono przedsiębiorców telekomunikacyjnych działających na terenie gminy i świadczących usługi stacjonarnego dostępu do usług szerokopasmowych.

Tabela 17.1.1: Podmiot w zależności od rodzaju usług.			
Podmiot	Detal	Hurt	Hurt-Detal
"INM" SPÓŁKA Z OGRANICZONĄ ODPOWIEDZIALNOŚCIĄ	X		
"MATCOM" Marcin Sebastian Ziółek	X		
AVIS Mariusz Ziótkowski	X		
EXATEL S.A.	X		
INEA SPÓŁKA Z OGRANICZONĄ ODPOWIEDZIALNOŚCIĄ	X		
ITH SPÓŁKA Z OGRANICZONĄ ODPOWIEDZIALNOŚCIĄ	X		
LANDTECH Spółka z ograniczoną odpowiedzialnością	X		
MACROSAT Sp. z o.o.	X		
MULTIMEDIA POLSKA BIZNES SPÓŁKA AKCYJNA	X		
MULTIMEDIA POLSKA SPÓŁKA Z OGRANICZONĄ ODPOWIEDZIALNOŚCIĄ	X	X	X
NAUKOWA I AKADEMICKA SIEĆ KOMPUTEROWA - PAŃSTWOWY INSTYTUT BADAWCZY	X		
NETIA SPÓŁKA AKCYJNA			X
NEXERA Sp. z o.o.		X	
ORANGE POLSKA S.A.	X	X	X
P4 SPÓŁKA Z OGRANICZONĄ ODPOWIEDZIALNOŚCIĄ	X		
POLKOMTEL Sp. z o.o.	X		
RFC INTERNET SPÓŁKA Z OGRANICZONĄ ODPOWIEDZIALNOŚCIĄ	X		
T-MOBILE POLSKA S.A.	X		
TK TELEKOM Sp. z o.o.			X

Podmiot	Detal	Hurt	Hurt-Detal
TOWERLINK POLAND SPÓŁKA Z OGRANICZONĄ ODPOWIEDZIALNOŚCIĄ		X	
VECTRA S.A.	X		
ŚWIATŁOWÓD INWESTYCJE SPÓŁKA Z OGRANICZONĄ ODPOWIEDZIALNOŚCIĄ		X	

W tabeli nr 17.1.2 przedstawiono liczbowy i procentowy podział na punkty adresowe w zależności od rodzaju zasięgu na terenie gminy.

Tabela 17.1.2: Podział na rodzaje usług i zasięgów.		
	Liczba adresów	Udział %
Rzeczywisty	2 662	75,86%
Hurtowy (wyłącznie)	523	14,90%
Teoretyczny (wyłącznie)	272	7,75%
Brak zasięgu	52	1,48%
SUMA	3 509	100%

Zasięgi sieci

W tabeli nr 17.1.3 przedstawiono liczbowo i procentowo liczbę zasięgów oraz liczbę punktów adresowych na terenie gminy w zależności od przepustowości.

Tabela 17.1.3: Liczba zasięgów i adresów w podziale na przepustowość.					
Przepustowość [Mb/s]	Liczba zasięgów	Udział %	Liczba punktów adresowych	Udział %	
2	3 958	12,00%	42	1,21%	
10	253	0,77%	7	0,20%	
20	18	0,05%	0	0,00%	
30	4 265	12,93%	741	21,43%	
40	69	0,21%	19	0,55%	
50	354	1,07%	48	1,39%	
60	142	0,43%	46	1,33%	
70	48	0,15%	11	0,32%	
80	17	0,05%	9	0,26%	
90	0	0,00%	0	0,00%	
100	21	0,06%	3	0,09%	
200	5	0,02%	0	0,00%	
300	2	0,01%	0	0,00%	
400	0	0,00%	0	0,00%	
500	1	0,00%	1	0,03%	
600	4 583	13,90%	145	4,19%	

Przepustowość [Mb/s]	Liczba zasięgów	Udział %	Liczba punktów adresowych	Udział %
700	0	0,00%	0	0,00%
800	0	0,00%	0	0,00%
900	4 066	12,33%	0	0,00%
1000	15 040	45,61%	2 319	67,08%
2000	131	0,40%	66	1,91%
3000	0	0,00%	0	0,00%
4000	0	0,00%	0	0,00%
5000	0	0,00%	0	0,00%
6000	0	0,00%	0	0,00%
7000	0	0,00%	0	0,00%
8000	0	0,00%	0	0,00%
9000	0	0,00%	0	0,00%
10000	0	0,00%	0	0,00%
SUMA	32 973	100%	3 457	100%

W tabeli nr 17.1.4 przedstawiono liczbę zasięgów w gminie w zależności od rodzaju medium.

Tabela 17.1.4: Liczba zasięgów z podziałem na medium.

Medium	Liczba zasięgów	Udział %
światłowodowe	22 634	68,64%
kablowe współosiowe miedziane	1 209	3,67%
kablowe parowe miedziane	5 725	17,36%
radiowe (FWA)	3 405	10,33%
SUMA	32 973	100%

Plany inwestycyjne (komercyjne)

W gminie zgłoszone zostały plany inwestycyjne obejmujące 963 punkty adresowe. Zgłoszone plany inwestycyjne przewidują objęcie w kolejnych 3 latach zasięgiem stacjonarnego dostępu do usług szerokopasmowych:

- 258 punktów adresowych znajdujących się już w zasięgu rzeczywistym;
- 256 punktów adresowych znajdujących się już w zasięgu wyłącznie hurtowym;
- 244 punkty adresowe znajdujące się już w zasięgu teoretycznym;
- 256 punktów adresowych znajdujących się w planie inwestycyjnym ze środków publicznych;
- 162 punkty adresowe znajdujące się w innym planie inwestycyjnym ze środków prywatnych;
- 43 punkty adresowe będące białymi plamami (bez zasięgu).

Plany inwestycyjne realizowane ze środków publicznych

W gminie zgłoszone zostały plany inwestycyjne obejmujące 43 punkty adresowe. Realizowany jest 1 projekt z KPO i 0 projektów z FERC. Dane pochodzą z systemu SIMBA i odnoszą się do umów o dofinansowanie zawartych do dnia 30 września 2025.

W tabeli nr 17.1.5 przedstawiono liczbę punktów adresowych na terenie gminy, objętych planami inwestycyjnymi do zrealizowania ze środków publicznych.

Tabela 17.1.5: Liczba punktów adresowych ze zgłoszonymi planami inwestycyjnymi realizowanymi ze środków publicznych.		
Numer projektu	Beneficjent	Liczba PA
KPOD.05.02-IW.06-0118/25	ORANGE POLSKA SPÓŁKA AKCYJNA	43
SUMA		43

Mapa planów inwestycyjnych

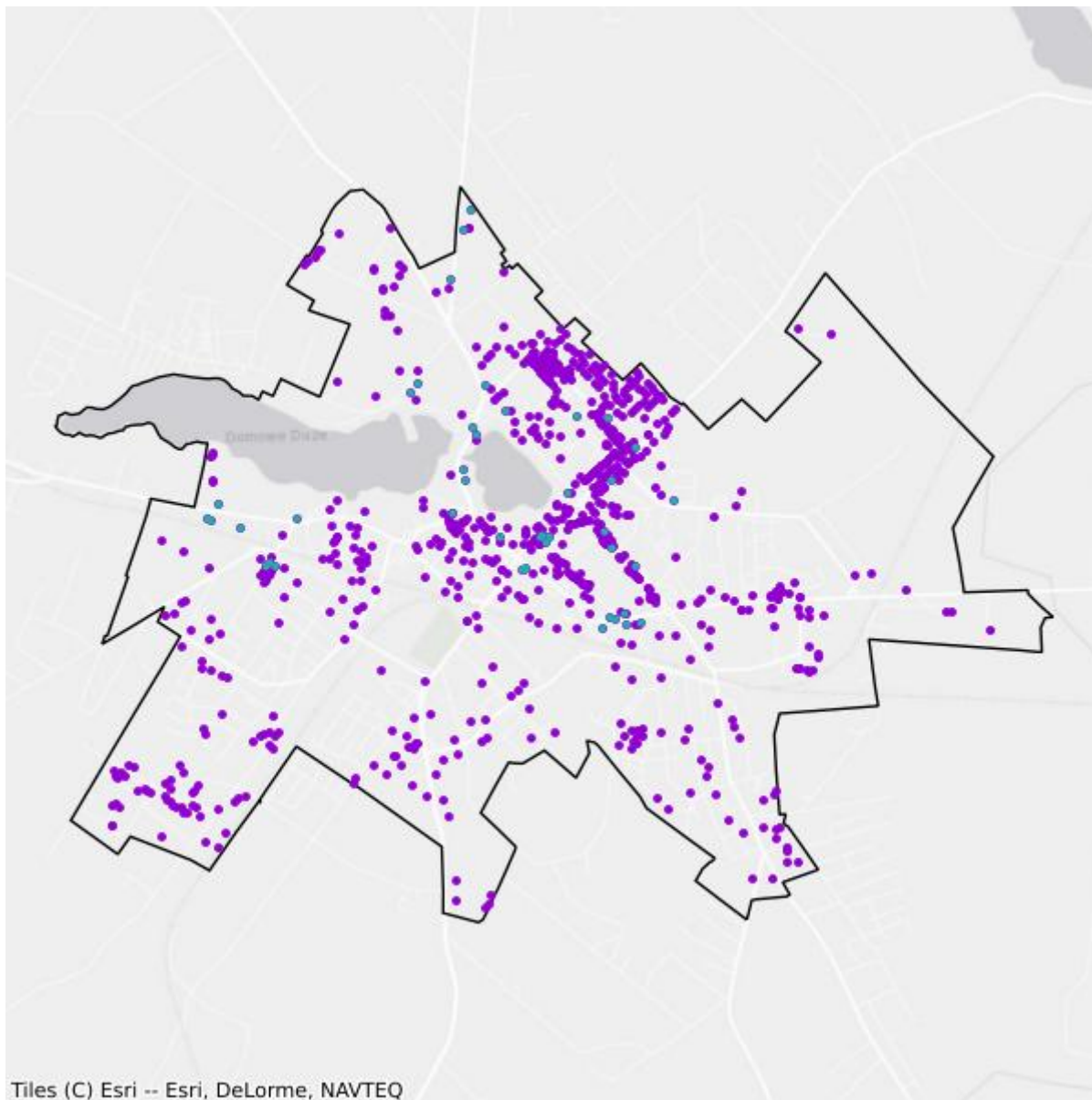

- Plany inwestycyjne realizowane ze środków prywatnych
- Plany inwestycyjne realizowane ze środków publicznych

Mapa białych plam

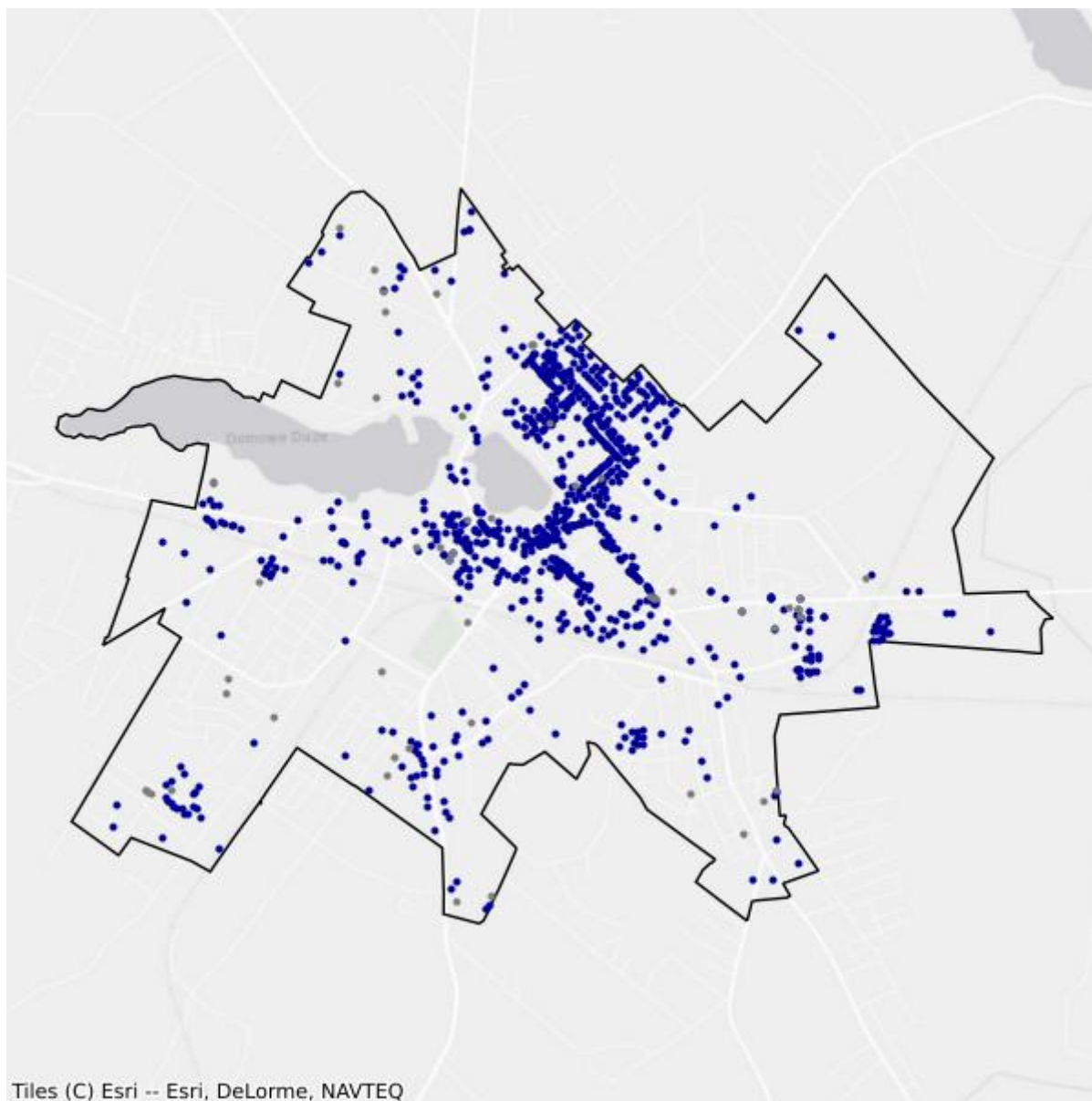

- Białe plamy
- W zasięgu poniżej 100 Mb/s

17.2. Gmina Dźwierzuty

TERC: 2817022

Statystyki ogólne

W gminie jest 2 015 punktów adresowych. Na koniec września 2025 roku w zasięgu stacjonarnego dostępu do usług szerokopasmowych było 1 570 punktów adresowych. Na wskazanym obszarze było 1 218 białych plam NGA, w tym 445 pozostało bez żadnego zasięgu. Od 1 stycznia 2023 do 30 września 2025 roku obywatele zgłosili 49 zapotrzebowań na internet i 2 weryfikacje danych w systemie internet.gov.pl.

W tabeli nr 17.2.1 przedstawiono przedsiębiorców telekomunikacyjnych działających na terenie gminy i świadczących usługi stacjonarnego dostępu do usług szerokopasmowych.

Tabela 17.2.1: Podmiot w zależności od rodzaju usług.			
Podmiot	Detal	Hurt	Hurt-Detal
"INM" SPÓŁKA Z OGRANICZONĄ ODPOWIEDZIALNOŚCIĄ	X		
"MATCOM" Marcin Sebastian Ziótek	X		
AVIS Mariusz Ziótkowski	X		
EXATEL S.A.	X		
MACROSAT Sp. z o.o.	X		X
NAUKOWA I AKADEMICKA SIEĆ KOMPUTEROWA - PAŃSTWOWY INSTYTUT BADAWCZY	X		
NETIA SPÓŁKA AKCYJNA			X
NEXERA Sp. z o.o.		X	
ORANGE POLSKA S.A.	X	X	X
P4 SPÓŁKA Z OGRANICZONĄ ODPOWIEDZIALNOŚCIĄ	X		
POLKOMTEL Sp. z o.o.	X		
RFC INTERNET SPÓŁKA Z OGRANICZONĄ ODPOWIEDZIALNOŚCIĄ	X		
T-MOBILE POLSKA S.A.	X		
VECTRA S.A.	X		

W tabeli nr 17.2.2 przedstawiono liczbowy i procentowy podział na punkty adresowe w zależności od rodzaju zasięgu na terenie gminy.

Tabela 17.2.2: Podział na rodzaje usług i zasięgów.

	Liczba adresów	Udział %
Rzeczywisty	791	39,26%
Hurtowy (wyłącznie)	21	1,04%
Teoretyczny (wyłącznie)	758	37,62%
Brak zasięgu	445	22,08%
SUMA	2 015	100%

Zasięgi sieci

W tabeli nr 17.2.3 przedstawiono liczbowo i procentowo liczbę zasięgów oraz liczbę punktów adresowych na terenie gminy w zależności od przepustowości.

Tabela 17.2.3: Liczba zasięgów i adresów w podziale na przepustowość.

Przepustowość [Mb/s]	Liczba zasięgów	Udział %	Liczba punktów adresowych	Udział %
2	0	0,00%	0	0,00%
10	0	0,00%	0	0,00%
20	0	0,00%	0	0,00%
30	1 471	14,51%	757	48,22%
40	71	0,70%	5	0,32%
50	57	0,56%	8	0,51%
60	45	0,44%	1	0,06%
70	57	0,56%	1	0,06%
80	7	0,07%	1	0,06%
90	0	0,00%	0	0,00%
100	6	0,06%	3	0,19%
200	0	0,00%	0	0,00%
300	0	0,00%	0	0,00%
400	0	0,00%	0	0,00%
500	0	0,00%	0	0,00%
600	1 487	14,67%	0	0,00%
700	0	0,00%	0	0,00%
800	0	0,00%	0	0,00%
900	1 533	15,12%	0	0,00%
1000	5 404	53,30%	794	50,57%
2000	0	0,00%	0	0,00%
3000	0	0,00%	0	0,00%
4000	0	0,00%	0	0,00%
5000	0	0,00%	0	0,00%
6000	0	0,00%	0	0,00%

Przepustowość [Mb/s]	Liczba zasięgów	Udział %	Liczba punktów adresowych	Udział %
7000	0	0,00%	0	0,00%
8000	0	0,00%	0	0,00%
9000	0	0,00%	0	0,00%
10000	0	0,00%	0	0,00%
SUMA	10 138	100%	1 570	100%

W tabeli nr 17.2.4 przedstawiono liczbę zasięgów w gminie w zależności od rodzaju medium.

Tabela 17.2.4: Liczba zasięgów z podziałem na medium.

Medium	Liczba zasięgów	Udział %
światłowodowe	8 429	83,14%
kablowe współosiowe miedziane	0	0,00%
kablowe parowe miedziane	276	2,72%
radiowe (FWA)	1 433	14,13%
SUMA	10 138	100%

Plany inwestycyjne (komercyjne)

W gminie zgłoszone zostały plany inwestycyjne obejmujące 1 767 punktów adresowych. Zgłoszone plany inwestycyjne przewidują objęcie w kolejnych 3 latach zasięgiem stacjonarnego dostępu do usług szerokopasmowych:

- 27 punktów adresowych znajdujących się już w zasięgu rzeczywistym;
- 17 punktów adresowych znajdujących się już w zasięgu wyłącznie hurtowym;
- 755 punktów adresowych znajdujących się już w zasięgu teoretycznym;
- 25 punktów adresowych znajdujących się w planie inwestycyjnym ze środków publicznych;
- 592 punkty adresowe znajdujące się w innym planie inwestycyjnym ze środków prywatnych;
- 376 punktów adresowych będących białymi plamami (bez zasięgu).

Plany inwestycyjne realizowane ze środków publicznych

W gminie zgłoszone zostały plany inwestycyjne obejmujące 0 punktów adresowych. Realizowanych jest 0 projektów z KPO i 0 projektów z FERC. Dane pochodzą z systemu SIMBA i odnoszą się do umów o dofinansowanie zawartych do dnia 30 września 2025.

W tabeli nr 17.2.5 przedstawiono liczbę punktów adresowych na terenie gminy, objętych planami inwestycyjnymi do zrealizowania ze środków publicznych.

Tabela 17.2.5: Liczba punktów adresowych ze zgłoszonymi planami inwestycyjnymi realizowanymi ze środków publicznych.

Numer projektu	Beneficjent	Liczba PA
Brak danych		

Mapa planów inwestycyjnych

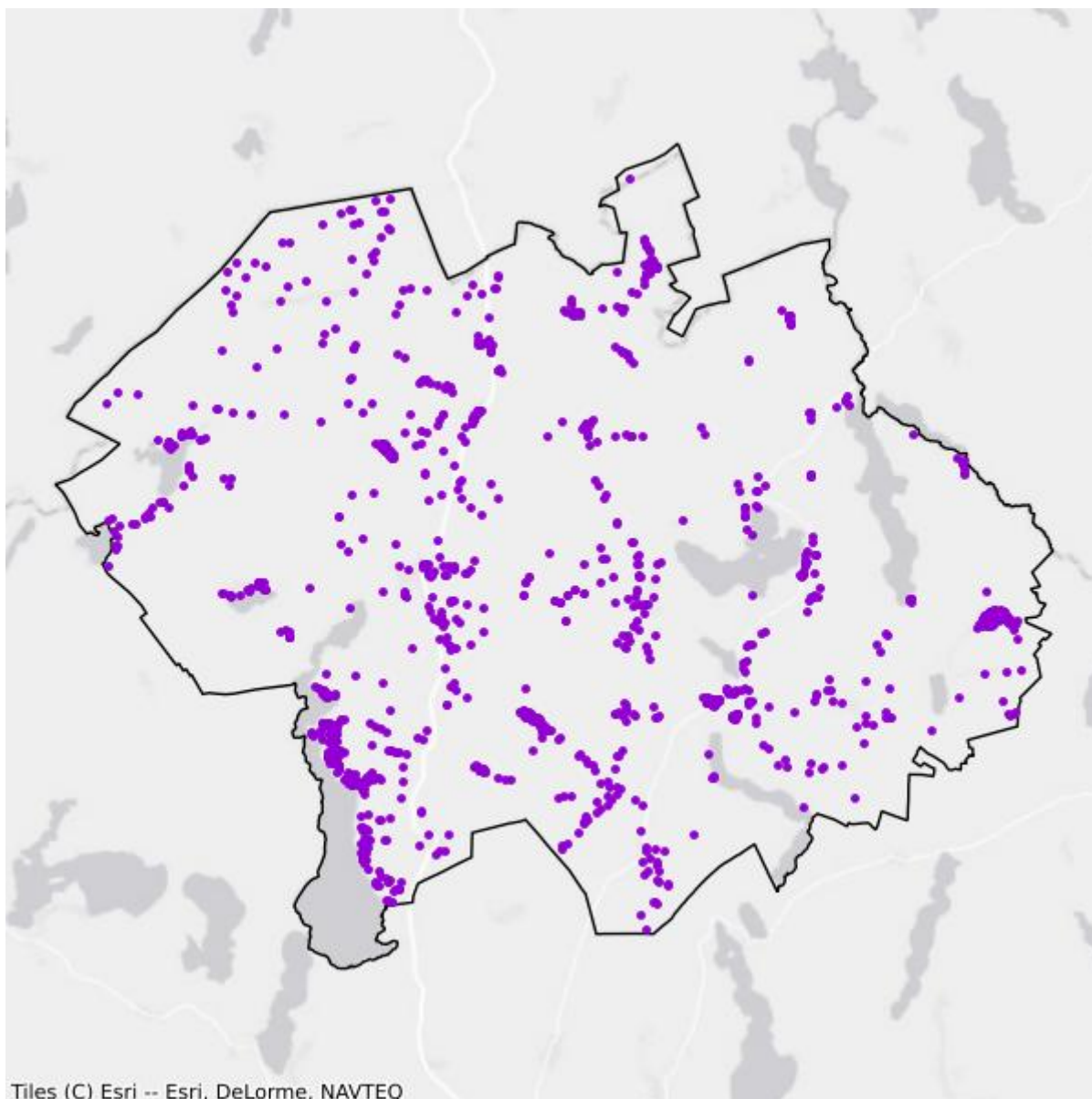

- Plany inwestycyjne realizowane ze środków prywatnych
- Plany inwestycyjne realizowane ze środków publicznych

Mapa białych plam

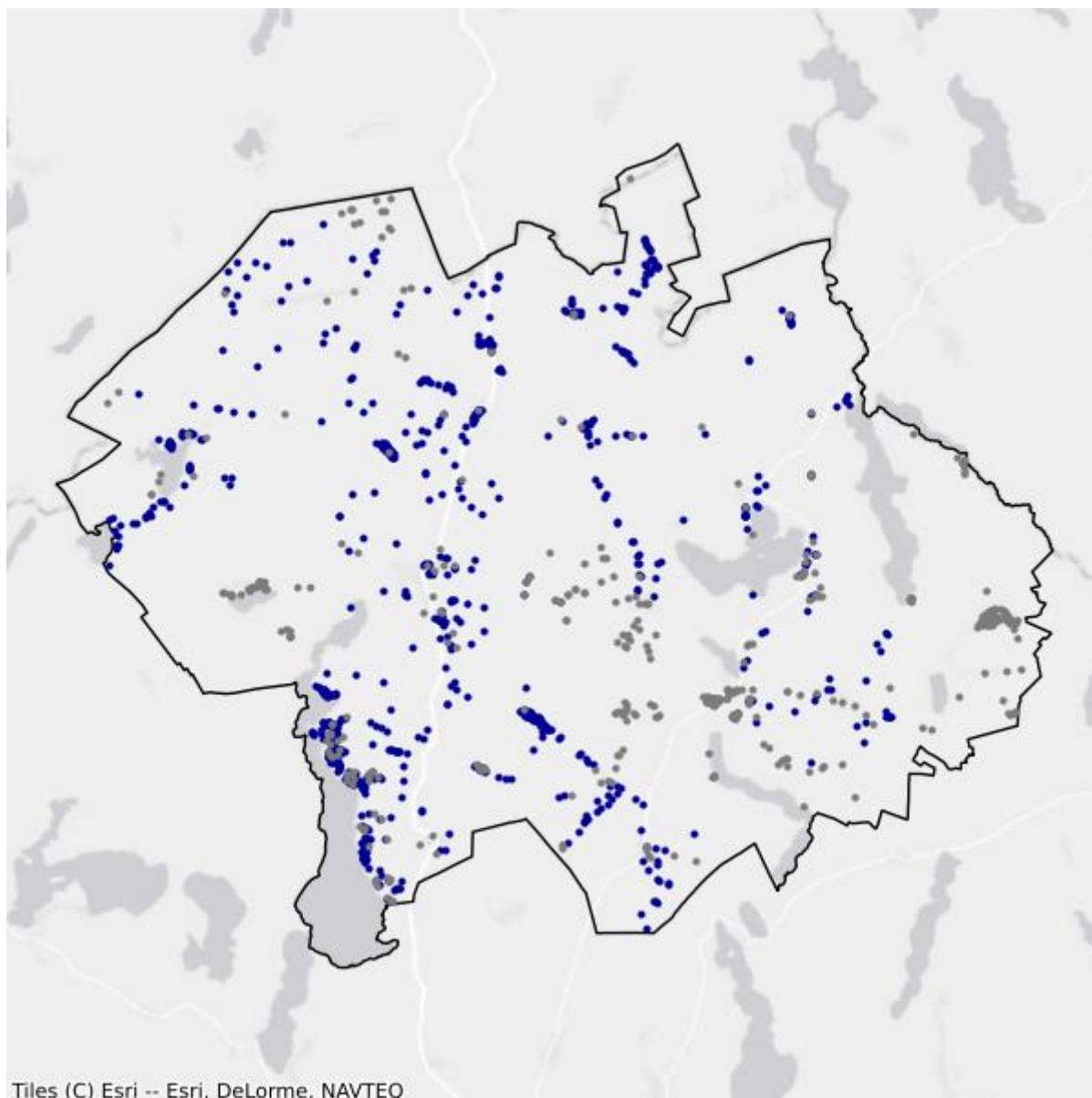

- Białe plamy
- W zasięgu poniżej 100 Mb/s

17.3. Gmina Jedwabno

TERC: 2817032

Statystyki ogólne

W gminie jest 2 055 punktów adresowych. Na koniec września 2025 roku w zasięgu stacjonarnego dostępu do usług szerokopasmowych było 1 260 punktów adresowych. Na wskazanym obszarze było 1 548 białych plam NGA, w tym 795 pozostało bez żadnego zasięgu. Od 1 stycznia 2023 do 30 września 2025 roku obywatele zgłosili 96 zapotrzebowań na internet i 6 weryfikacji danych w systemie internet.gov.pl.

W tabeli nr 17.3.1 przedstawiono przedsiębiorców telekomunikacyjnych działających na terenie gminy i świadczących usługi stacjonarnego dostępu do usług szerokopasmowych.

Tabela 17.3.1: Podmiot w zależności od rodzaju usług.			
Podmiot	Detal	Hurt	Hurt-Detal
"INM" SPÓŁKA Z OGRANICZONĄ ODPOWIEDZIALNOŚCIĄ	X		
"MATCOM" Marcin Sebastian Ziółek	X		
AVIS Mariusz Ziótkowski	X		
EXATEL S.A.	X		
NAUKOWA I AKADEMICKA SIEĆ KOMPUTEROWA - PAŃSTWOWY INSTYTUT BADAWCZY	X		
NETIA SPÓŁKA AKCYJNA			X
NEXERA Sp. z o.o.		X	
ORANGE POLSKA S.A.	X	X	X
P4 SPÓŁKA Z OGRANICZONĄ ODPOWIEDZIALNOŚCIĄ	X		
POLKOMTEL Sp. z o.o.	X		
RFC INTERNET SPÓŁKA Z OGRANICZONĄ ODPOWIEDZIALNOŚCIĄ	X		
T-MOBILE POLSKA S.A.	X		
VECTRA S.A.	X		

W tabeli nr 17.3.2 przedstawiono liczbowy i procentowy podział na punkty adresowe w zależności od rodzaju zasięgu na terenie gminy.

Tabela 17.3.2: Podział na rodzaje usług i zasięgów.		
	Liczba adresów	Udział %
Rzeczywisty	947	46,08%

	Liczba adresów	Udział %
Hurtowy (wyłącznie)	16	0,78%
Teoretyczny (wyłącznie)	297	14,45%
Brak zasięgu	795	38,69%
SUMA	2 055	100%

Zasięgi sieci

W tabeli nr 17.3.3 przedstawiono liczbowo i procentowo liczbę zasięgów oraz liczbę punktów adresowych na terenie gminy w zależności od przepustowości.

Tabela 17.3.3: Liczba zasięgów i adresów w podziale na przepustowość.					
Przepustowość [Mb/s]	Liczba zasięgów	Udział %	Liczba punktów adresowych	Udział %	
2	0	0,00%	0	0,00%	
10	0	0,00%	0	0,00%	
20	0	0,00%	0	0,00%	
30	829	13,01%	294	23,33%	
40	93	1,46%	1	0,08%	
50	777	12,20%	455	36,11%	
60	11	0,17%	1	0,08%	
70	6	0,09%	0	0,00%	
80	12	0,19%	2	0,16%	
90	0	0,00%	0	0,00%	
100	0	0,00%	0	0,00%	
200	2	0,03%	1	0,08%	
300	0	0,00%	0	0,00%	
400	0	0,00%	0	0,00%	
500	0	0,00%	0	0,00%	
600	883	13,86%	3	0,24%	
700	0	0,00%	0	0,00%	
800	0	0,00%	0	0,00%	
900	903	14,18%	0	0,00%	
1000	2 854	44,80%	503	39,92%	
2000	0	0,00%	0	0,00%	
3000	0	0,00%	0	0,00%	
4000	0	0,00%	0	0,00%	
5000	0	0,00%	0	0,00%	
6000	0	0,00%	0	0,00%	
7000	0	0,00%	0	0,00%	
8000	0	0,00%	0	0,00%	

Przepustowość [Mb/s]	Liczba zasięgów	Udział %	Liczba punktów adresowych	Udział %
9000	0	0,00%	0	0,00%
10000	0	0,00%	0	0,00%
SUMA	6 370	100%	1 260	100%

W tabeli nr 17.3.4 przedstawiono liczbę zasięgów w gminie w zależności od rodzaju medium.

Tabela 17.3.4: Liczba zasięgów z podziałem na medium.		
Medium	Liczba zasięgów	Udział %
światłowodowe	4 642	72,87%
kablowe współosiowe miedziane	0	0,00%
kablowe parowe miedziane	277	4,35%
radiowe (FWA)	1 451	22,78%
SUMA	6 370	100%

Plany inwestycyjne (komercyjne)

W gminie zgłoszone zostały plany inwestycyjne obejmujące 1 731 punktów adresowych. Zgłoszone plany inwestycyjne przewidują objęcie w kolejnych 3 latach zasięgiem stacjonarnego dostępu do usług szerokopasmowych:

- 476 punktów adresowych znajdujących się już w zasięgu rzeczywistym;
- 12 punktów adresowych znajdujących się już w zasięgu wyłącznie hurtowym;
- 291 punktów adresowych znajdujących się już w zasięgu teoretycznym;
- 1 137 punktów adresowych znajdujących się w planie inwestycyjnym ze środków publicznych;
- 301 punktów adresowych znajdujących się w innym planie inwestycyjnym ze środków prywatnych;
- 651 punktów adresowych będących białymi plamami (bez zasięgu).

Plany inwestycyjne realizowane ze środków publicznych

W gminie zgłoszone zostały plany inwestycyjne obejmujące 791 punktów adresowych. Realizowany jest 1 projekt z KPO i 0 projektów z FERC. Dane pochodzą z systemu SIMBA i odnoszą się do umów o dofinansowanie zawartych do dnia 30 września 2025.

W tabeli nr 17.3.5 przedstawiono liczbę punktów adresowych na terenie gminy, objętych planami inwestycyjnymi do zrealizowania ze środków publicznych.

Tabela 17.3.5: Liczba punktów adresowych ze zgłoszonymi planami inwestycyjnymi realizowanymi ze środków publicznych.		
Numer projektu	Beneficjent	Liczba PA
KPOD.05.02-IW.06-0118/25	ORANGE POLSKA SPÓŁKA AKCYJNA	791
SUMA		791

Mapa planów inwestycyjnych

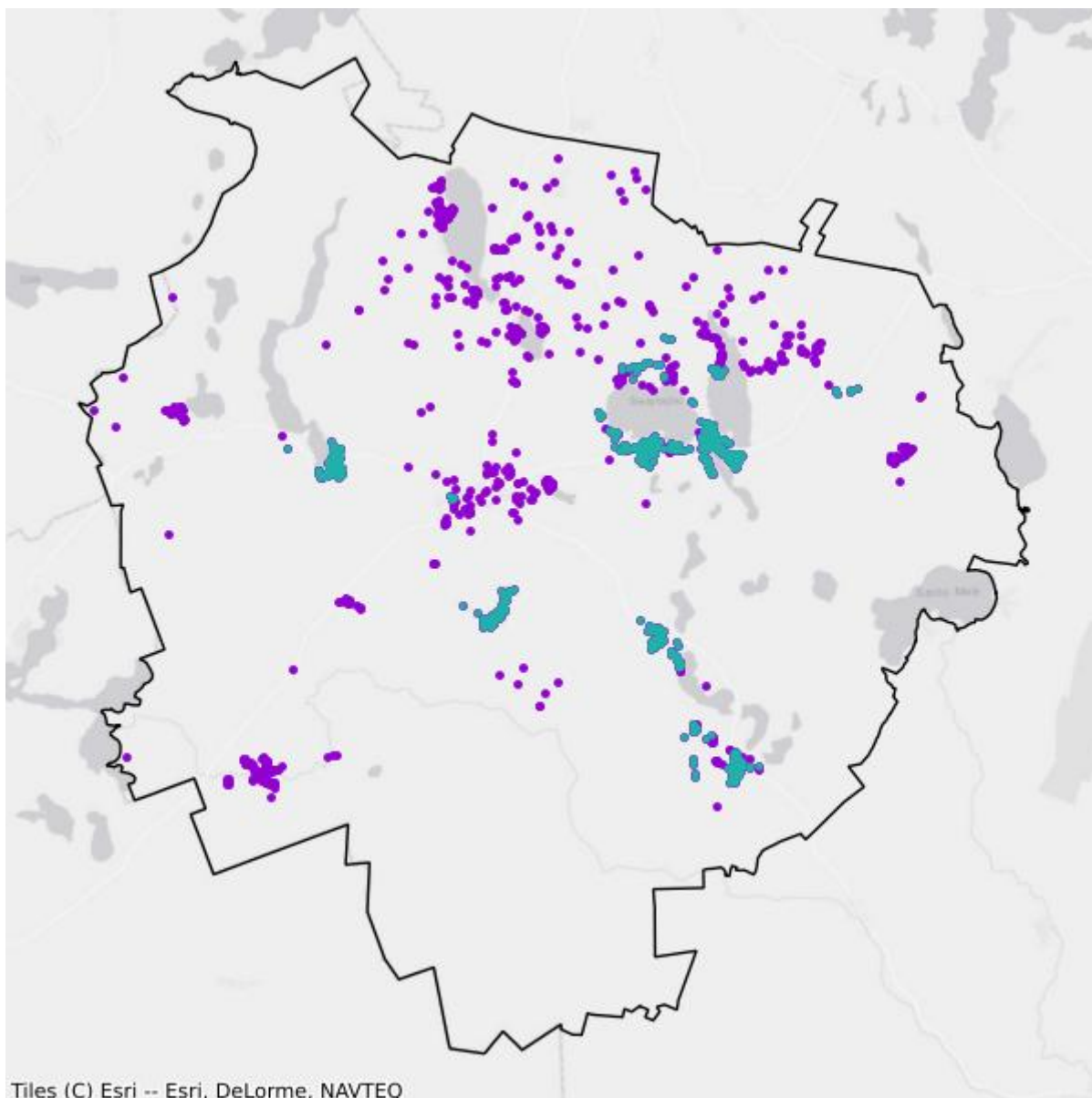

- Plany inwestycyjne realizowane ze środków prywatnych
- Plany inwestycyjne realizowane ze środków publicznych

Mapa białych plam

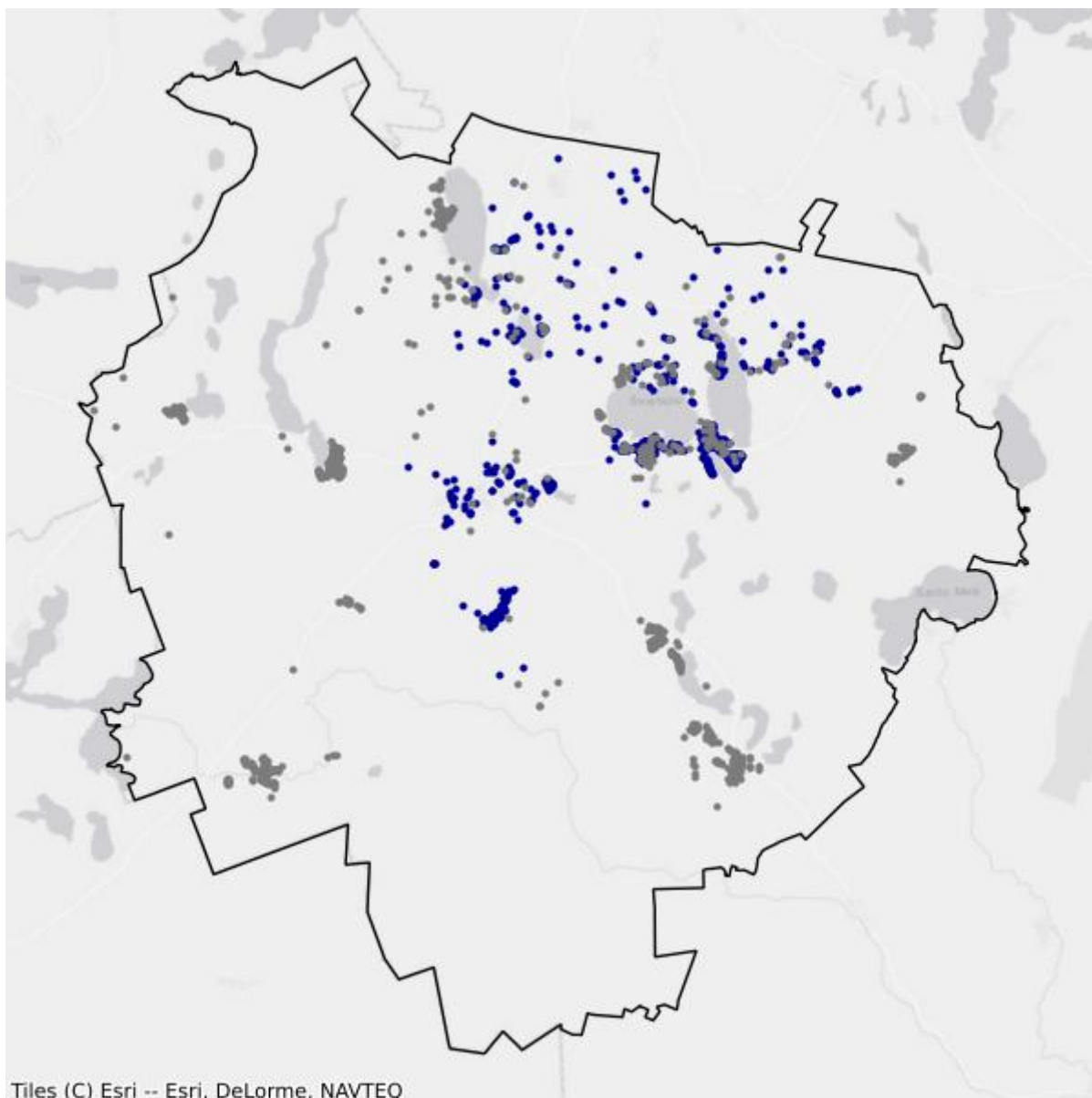

- Białe plamy
- W zasięgu poniżej 100 Mb/s

17.4. Gmina Pasym

TERC: 2817043

Statystyki ogólne

W gminie jest 1 899 punktów adresowych. Na koniec września 2025 roku w zasięgu stacjonarnego dostępu do usług szerokopasmowych było 1 248 punktów adresowych. Na wskazanym obszarze było 1 110 białych plam NGA, w tym 651 pozostało bez żadnego zasięgu. Od 1 stycznia 2023 do 30 września 2025 roku obywatele zgłosili 75 zapotrzebowań na internet i 1 weryfikację danych w systemie internet.gov.pl.

W tabeli nr 17.4.1 przedstawiono przedsiębiorców telekomunikacyjnych działających na terenie gminy i świadczących usługi stacjonarnego dostępu do usług szerokopasmowych.

Tabela 17.4.1: Podmiot w zależności od rodzaju usług.			
Podmiot	Detal	Hurt	Hurt-Detal
"INM" SPÓŁKA Z OGRANICZONĄ ODPOWIEDZIALNOŚCIĄ	X		
"MATCOM" Marcin Sebastian Ziółek	X		
AVIS Mariusz Ziótkowski	X		
EXATEL S.A.	X		
INEA SPÓŁKA Z OGRANICZONĄ ODPOWIEDZIALNOŚCIĄ	X		
MACROSAT Sp. z o.o.	X		
NAUKOWA I AKADEMICKA SIEĆ KOMPUTEROWA - PAŃSTWOWY INSTYTUT BADAWCZY	X		
NETIA SPÓŁKA AKCYJNA			X
NEXERA Sp. z o.o.		X	
ORANGE POLSKA S.A.	X	X	X
P4 SPÓŁKA Z OGRANICZONĄ ODPOWIEDZIALNOŚCIĄ	X		
POLKOMTEL Sp. z o.o.	X		
RFC INTERNET SPÓŁKA Z OGRANICZONĄ ODPOWIEDZIALNOŚCIĄ	X		
T-MOBILE POLSKA S.A.	X		
TOWERLINK POLAND SPÓŁKA Z OGRANICZONĄ ODPOWIEDZIALNOŚCIĄ		X	
VECTRA S.A.	X		
ŚWIATŁOWÓD INWESTYCJE SPÓŁKA Z OGRANICZONĄ ODPOWIEDZIALNOŚCIĄ		X	

W tabeli nr 17.4.2 przedstawiono liczbowy i procentowy podział na punkty adresowe w zależności od rodzaju zasięgu na terenie gminy.

Tabela 17.4.2: Podział na rodzaje usług i zasięgów.		
	Liczba adresów	Udział %
Rzeczywisty	918	48,34%
Hurtowy (wyłącznie)	21	1,11%
Teoretyczny (wyłącznie)	309	16,27%
Brak zasięgu	651	34,28%
SUMA	1 899	100%

Zasięgi sieci

W tabeli nr 17.4.3 przedstawiono liczbowo i procentowo liczbę zasięgów oraz liczbę punktów adresowych na terenie gminy w zależności od przepustowości.

Tabela 17.4.3: Liczba zasięgów i adresów w podziale na przepustowość.				
Przepustowość [Mb/s]	Liczba zasięgów	Udział %	Liczba punktów adresowych	Udział %
2	0	0,00%	0	0,00%
10	0	0,00%	0	0,00%
20	1	0,01%	0	0,00%
30	1 447	14,03%	315	25,24%
40	134	1,30%	3	0,24%
50	634	6,15%	112	8,97%
60	119	1,15%	15	1,20%
70	106	1,03%	9	0,72%
80	18	0,17%	5	0,40%
90	0	0,00%	0	0,00%
100	3	0,03%	1	0,08%
200	0	0,00%	0	0,00%
300	0	0,00%	0	0,00%
400	0	0,00%	0	0,00%
500	0	0,00%	0	0,00%
600	1 257	12,19%	0	0,00%
700	0	0,00%	0	0,00%
800	0	0,00%	0	0,00%
900	1 444	14,00%	0	0,00%
1000	4 972	48,20%	698	55,93%
2000	180	1,75%	90	7,21%
3000	0	0,00%	0	0,00%
4000	0	0,00%	0	0,00%

Przepustowość [Mb/s]	Liczba zasięgów	Udział %	Liczba punktów adresowych	Udział %
5000	0	0,00%	0	0,00%
6000	0	0,00%	0	0,00%
7000	0	0,00%	0	0,00%
8000	0	0,00%	0	0,00%
9000	0	0,00%	0	0,00%
10000	0	0,00%	0	0,00%
SUMA	10 315	100%	1 248	100%

W tabeli nr 17.4.4 przedstawiono liczbę zasięgów w gminie w zależności od rodzaju medium.

Tabela 17.4.4: Liczba zasięgów z podziałem na medium.		
Medium	Liczba zasięgów	Udział %
światłowodowe	7 856	76,16%
kablowe współosiowe miedziane	0	0,00%
kablowe parowe miedziane	851	8,25%
radiowe (FWA)	1 608	15,59%
SUMA	10 315	100%

Plany inwestycyjne (komercyjne)

W gminie zgłoszone zostały plany inwestycyjne obejmujące 1 087 punktów adresowych. Zgłoszone plany inwestycyjne przewidują objęcie w kolejnych 3 latach zasięgiem stacjonarnego dostępu do usług szerokopasmowych:

- 144 punkty adresowe znajdujące się już w zasięgu rzeczywistym;
- 8 punktów adresowych znajdujących się już w zasięgu wyłącznie hurtowym;
- 259 punktów adresowych znajdujących się już w zasięgu teoretycznym;
- 11 punktów adresowych znajdujących się w planie inwestycyjnym ze środków publicznych;
- 187 punktów adresowych znajdujących się w innym planie inwestycyjnym ze środków prywatnych;
- 489 punktów adresowych będących białymi plamami (bez zasięgu).

Plany inwestycyjne realizowane ze środków publicznych

W gminie zgłoszone zostały plany inwestycyjne obejmujące 0 punktów adresowych. Realizowanych jest 0 projektów z KPO i 0 projektów z FERC. Dane pochodzą z systemu SIMBA i odnoszą się do umów o dofinansowanie zawartych do dnia 30 września 2025.

W tabeli nr 17.4.5 przedstawiono liczbę punktów adresowych na terenie gminy, objętych planami inwestycyjnymi do zrealizowania ze środków publicznych.

Tabela 17.4.5: Liczba punktów adresowych ze zgłoszonymi planami inwestycyjnymi realizowanymi ze środków publicznych.

Numer projektu	Beneficjent	Liczba PA
Brak danych		

Mapa planów inwestycyjnych

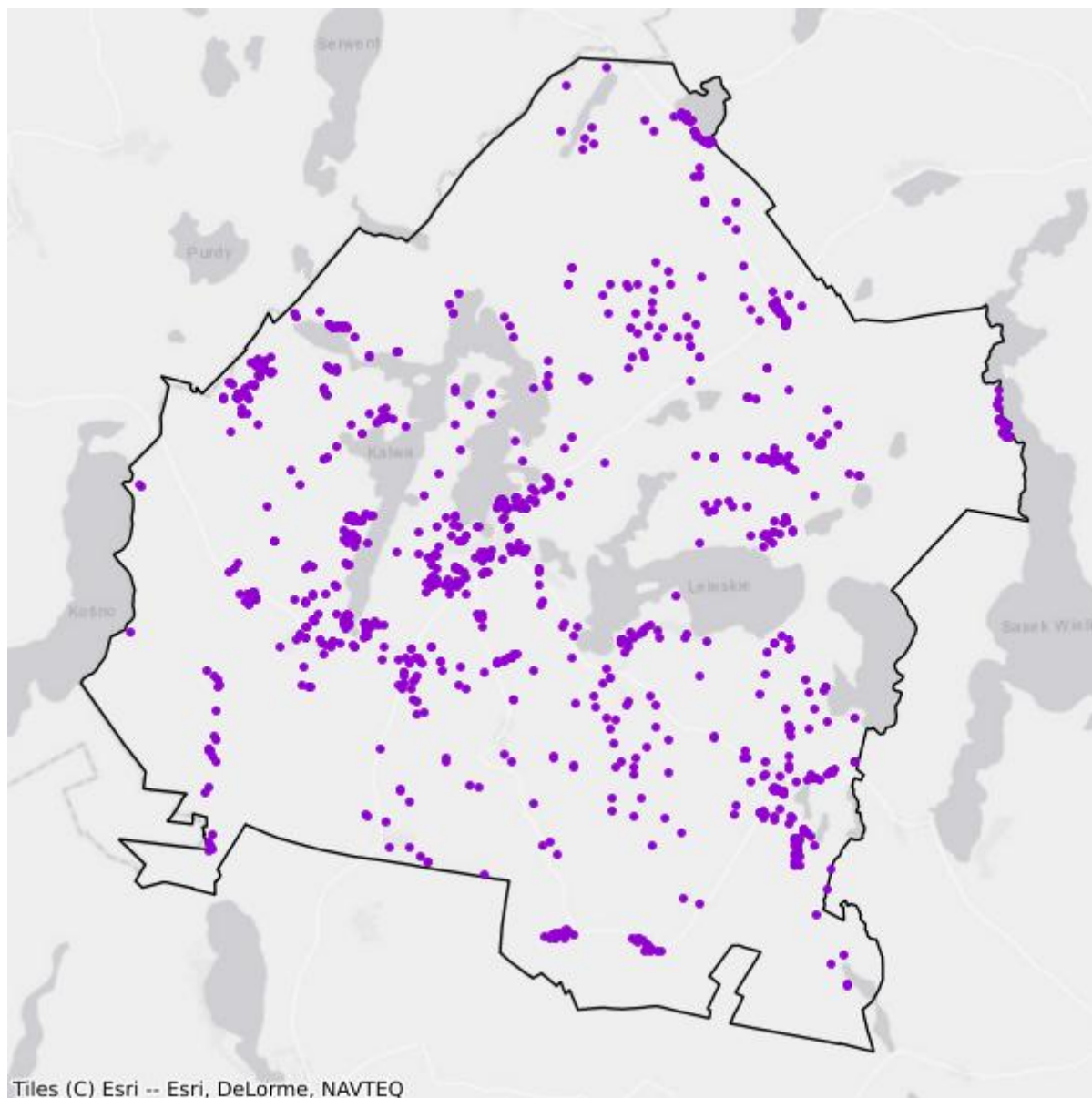

- Plany inwestycyjne realizowane ze środków prywatnych
- Plany inwestycyjne realizowane ze środków publicznych

Mapa białych plam

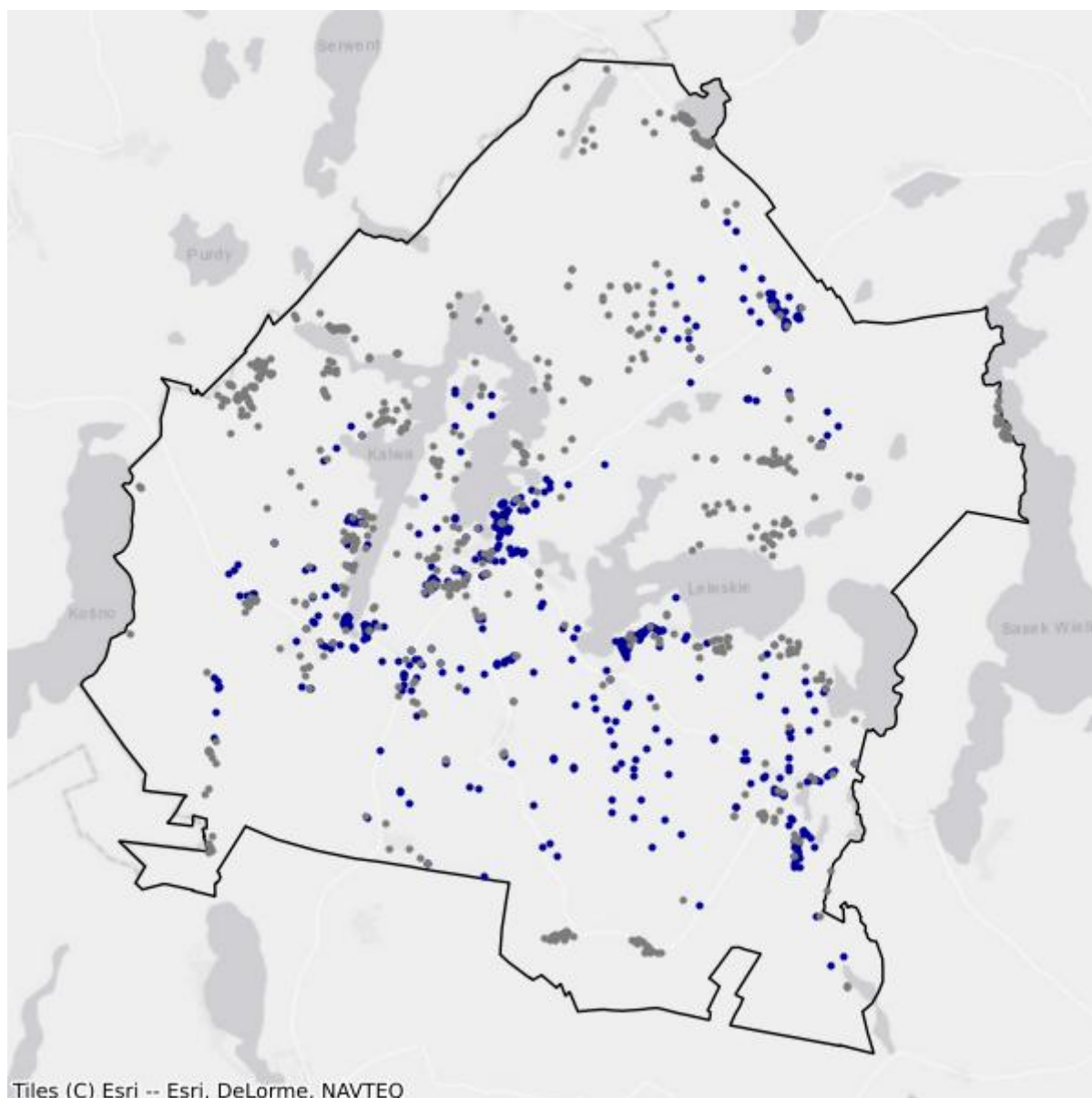

- Białe plamy
- W zasięgu poniżej 100 Mb/s

17.5. Gmina Rozogi

TERC: 2817052

Statystyki ogólne

W gminie jest 1 688 punktów adresowych. Na koniec września 2025 roku w zasięgu stacjonarnego dostępu do usług szerokopasmowych było 578 punktów adresowych. Na wskazanym obszarze były 1 572 białe plamy NGA, w tym 1 110 pozostało bez żadnego zasięgu. Od 1 stycznia 2023 do 30 września 2025 roku obywatele zgłosili 15 zapotrzebowań na internet i 0 weryfikacji danych w systemie internet.gov.pl.

W tabeli nr 17.5.1 przedstawiono przedsiębiorców telekomunikacyjnych działających na terenie gminy i świadczących usługi stacjonarnego dostępu do usług szerokopasmowych.

Tabela 17.5.1: Podmiot w zależności od rodzaju usług.			
Podmiot	Detal	Hurt	Hurt-Detal
"INM" SPÓŁKA Z OGRANICZONĄ ODPOWIEDZIALNOŚCIĄ	X		
"MATCOM" Marcin Sebastian Ziółek	X		
AVIS Mariusz Ziótkowski	X		
EXATEL S.A.	X		
NAUKOWA I AKADEMICKA SIEĆ KOMPUTEROWA - PAŃSTWOWY INSTYTUT BADAWCZY	X		
NETIA SPÓŁKA AKCYJNA			X
NEXERA Sp. z o.o.		X	
ORANGE POLSKA S.A.	X	X	X
P4 SPÓŁKA Z OGRANICZONĄ ODPOWIEDZIALNOŚCIĄ	X		
POLKOMTEL Sp. z o.o.	X		
RFC INTERNET SPÓŁKA Z OGRANICZONĄ ODPOWIEDZIALNOŚCIĄ	X		
T-MOBILE POLSKA S.A.	X		
VECTRA S.A.	X		

W tabeli nr 17.5.2 przedstawiono liczbowy i procentowy podział na punkty adresowe w zależności od rodzaju zasięgu na terenie gminy.

Tabela 17.5.2: Podział na rodzaje usług i zasięgów.		
	Liczba adresów	Udział %
Rzeczywisty	243	14,40%

	Liczba adresów	Udział %
Hurtowy (wyłącznie)	162	9,60%
Teoretyczny (wyłącznie)	173	10,25%
Brak zasięgu	1 110	65,76%
SUMA	1 688	100%

Zasięgi sieci

W tabeli nr 17.5.3 przedstawiono liczbowo i procentowo liczbę zasięgów oraz liczbę punktów adresowych na terenie gminy w zależności od przepustowości.

Tabela 17.5.3: Liczba zasięgów i adresów w podziale na przepustowość.					
Przepustowość [Mb/s]	Liczba zasięgów	Udział %	Liczba punktów adresowych	Udział %	
2	0	0,00%	0	0,00%	
10	0	0,00%	0	0,00%	
20	0	0,00%	0	0,00%	
30	934	42,75%	309	53,46%	
40	135	6,18%	45	7,79%	
50	100	4,58%	62	10,73%	
60	61	2,79%	21	3,63%	
70	26	1,19%	3	0,52%	
80	25	1,14%	22	3,81%	
90	0	0,00%	0	0,00%	
100	2	0,09%	2	0,35%	
200	1	0,05%	1	0,17%	
300	0	0,00%	0	0,00%	
400	0	0,00%	0	0,00%	
500	0	0,00%	0	0,00%	
600	163	7,46%	1	0,17%	
700	0	0,00%	0	0,00%	
800	0	0,00%	0	0,00%	
900	175	8,01%	0	0,00%	
1000	563	25,77%	112	19,38%	
2000	0	0,00%	0	0,00%	
3000	0	0,00%	0	0,00%	
4000	0	0,00%	0	0,00%	
5000	0	0,00%	0	0,00%	
6000	0	0,00%	0	0,00%	
7000	0	0,00%	0	0,00%	
8000	0	0,00%	0	0,00%	

Przepustowość [Mb/s]	Liczba zasięgów	Udział %	Liczba punktów adresowych	Udział %
9000	0	0,00%	0	0,00%
10000	0	0,00%	0	0,00%
SUMA	2 185	100%	578	100%

W tabeli nr 17.5.4 przedstawiono liczbę zasięgów w gminie w zależności od rodzaju medium.

Tabela 17.5.4: Liczba zasięgów z podziałem na medium.		
Medium	Liczba zasięgów	Udział %
światłowodowe	904	41,37%
kablowe współosiowe miedziane	0	0,00%
kablowe parowe miedziane	776	35,51%
radiowe (FWA)	505	23,11%
SUMA	2 185	100%

Plany inwestycyjne (komercyjne)

W gminie zgłoszone zostały plany inwestycyjne obejmujące 2 204 punkty adresowe. Zgłoszone plany inwestycyjne przewidują objęcie w kolejnych 3 latach zasięgiem stacjonarnego dostępu do usług szerokopasmowych:

- 151 punktów adresowych znajdujących się już w zasięgu rzeczywistym;
- 136 punktów adresowych znajdujących się już w zasięgu wyłącznie hurtowym;
- 173 punkty adresowe znajdujące się już w zasięgu teoretycznym;
- 1 201 punktów adresowych znajdujących się w planie inwestycyjnym ze środków publicznych;
- 665 punktów adresowych znajdujących się w innym planie inwestycyjnym ze środków prywatnych;
- 1 079 punktów adresowych będących białymi plamami (bez zasięgu).

Plany inwestycyjne realizowane ze środków publicznych

W gminie zgłoszone zostały plany inwestycyjne obejmujące 0 punktów adresowych. Realizowanych jest 0 projektów z KPO i 0 projektów z FER. Dane pochodzą z systemu SIMBA i odnoszą się do umów o dofinansowanie zawartych do dnia 30 września 2025.

W tabeli nr 17.5.5 przedstawiono liczbę punktów adresowych na terenie gminy, objętych planami inwestycyjnymi do zrealizowania ze środków publicznych.

Tabela 17.5.5: Liczba punktów adresowych ze zgłoszonymi planami inwestycyjnymi realizowanymi ze środków publicznych.		
Numer projektu	Beneficjent	Liczba PA
Brak danych		

Mapa planów inwestycyjnych

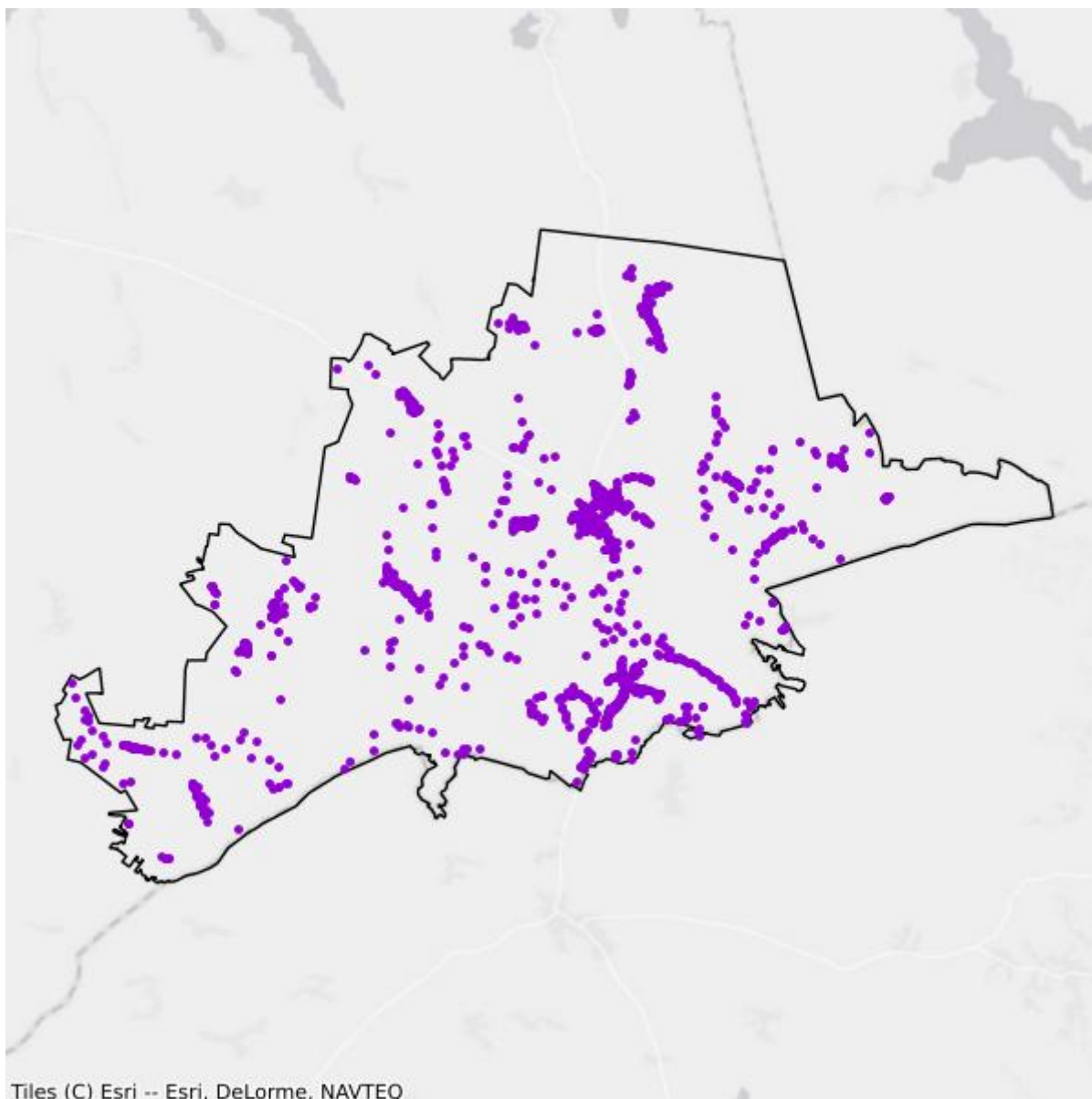

- Plany inwestycyjne realizowane ze środków prywatnych
- Plany inwestycyjne realizowane ze środków publicznych

Mapa białych plam

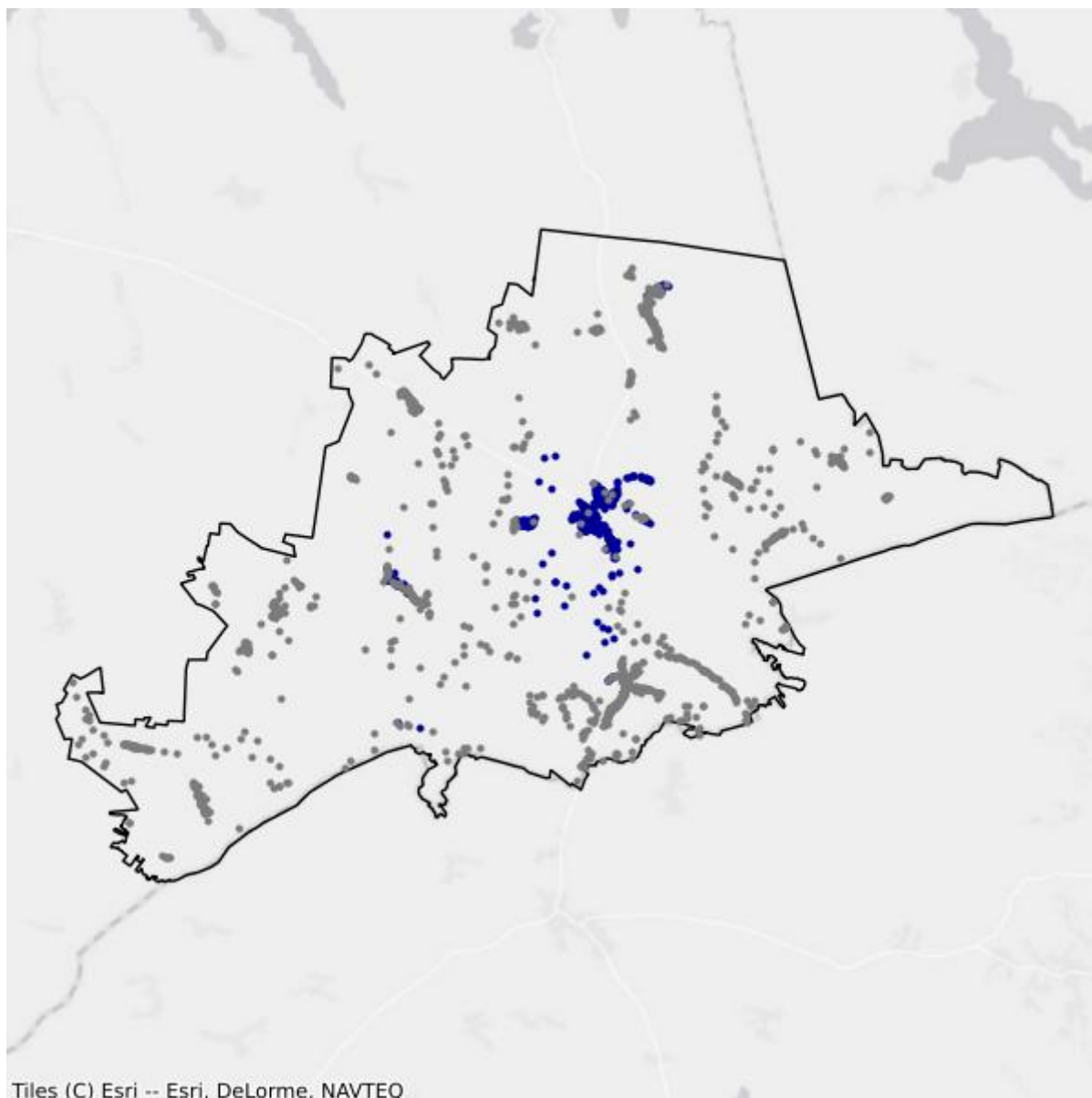

- Białe plamy
- W zasięgu poniżej 100 Mb/s

17.6. Gmina Szczytno

TERC: 2817062

Statystyki ogólne

W gminie jest 4 640 punktów adresowych. Na koniec września 2025 roku w zasięgu stacjonarnego dostępu do usług szerokopasmowych było 3 705 punktów adresowych. Na wskazanym obszarze były 2 782 białe plamy NGA, w tym 935 pozostało bez żadnego zasięgu. Od 1 stycznia 2023 do 30 września 2025 roku obywatele zgłosili 248 zapotrzebowań na internet i 8 weryfikacji danych w systemie internet.gov.pl.

W tabeli nr 17.6.1 przedstawiono przedsiębiorców telekomunikacyjnych działających na terenie gminy i świadczących usługi stacjonarnego dostępu do usług szerokopasmowych.

Tabela 17.6.1: Podmiot w zależności od rodzaju usług.			
Podmiot	Detal	Hurt	Hurt-Detal
"INM" SPÓŁKA Z OGRANICZONĄ ODPOWIEDZIALNOŚCIĄ	X		
"MATCOM" Marcin Sebastian Ziółek	X		
AVIS Mariusz Ziótkowski	X		
BARTNET NARUSZEWICZ I KRAWCZUN SPÓŁKA JAWNA	X		
EXATEL S.A.	X		
MULTIMEDIA POLSKA SPÓŁKA Z OGRANICZONĄ ODPOWIEDZIALNOŚCIĄ			X
NAUKOWA I AKADEMICKA SIEĆ KOMPUTEROWA - PAŃSTWOWY INSTYTUT BADAWCZY	X		
NETIA SPÓŁKA AKCYJNA			X
NEXERA Sp. z o.o.		X	
ORANGE POLSKA S.A.	X	X	X
P4 SPÓŁKA Z OGRANICZONĄ ODPOWIEDZIALNOŚCIĄ	X		
POLKOMTEL Sp. z o.o.	X		
RFC INTERNET SPÓŁKA Z OGRANICZONĄ ODPOWIEDZIALNOŚCIĄ	X		
T-MOBILE POLSKA S.A.	X		
TOWERLINK POLAND SPÓŁKA Z OGRANICZONĄ ODPOWIEDZIALNOŚCIĄ		X	
VECTRA S.A.	X		

W tabeli nr 17.6.2 przedstawiono liczbowy i procentowy podział na punkty adresowe w zależności od rodzaju zasięgu na terenie gminy.

Tabela 17.6.2: Podział na rodzaje usług i zasięgów.

	Liczba adresów	Udział %
Rzeczywisty	1 773	38,21%
Hurtowy (wyłącznie)	210	4,53%
Teoretyczny (wyłącznie)	1 722	37,11%
Brak zasięgu	935	20,15%
SUMA	4 640	100%

Zasięgi sieci

W tabeli nr 17.6.3 przedstawiono liczbowo i procentowo liczbę zasięgów oraz liczbę punktów adresowych na terenie gminy w zależności od przepustowości.

Tabela 17.6.3: Liczba zasięgów i adresów w podziale na przepustowość.

Przepustowość [Mb/s]	Liczba zasięgów	Udział %	Liczba punktów adresowych	Udział %
2	424	2,13%	8	0,22%
10	11	0,06%	0	0,00%
20	0	0,00%	0	0,00%
30	3 518	17,66%	1 797	48,50%
40	30	0,15%	2	0,05%
50	59	0,30%	33	0,89%
60	53	0,27%	0	0,00%
70	62	0,31%	1	0,03%
80	16	0,08%	6	0,16%
90	0	0,00%	0	0,00%
100	9	0,05%	7	0,19%
200	0	0,00%	0	0,00%
300	0	0,00%	0	0,00%
400	0	0,00%	0	0,00%
500	0	0,00%	0	0,00%
600	2 882	14,47%	29	0,78%
700	0	0,00%	0	0,00%
800	0	0,00%	0	0,00%
900	3 149	15,81%	3	0,08%
1000	9 699	48,70%	1 818	49,07%
2000	0	0,00%	0	0,00%
3000	0	0,00%	0	0,00%
4000	2	0,01%	0	0,00%
5000	0	0,00%	0	0,00%
6000	2	0,01%	1	0,03%

Przepustowość [Mb/s]	Liczba zasięgów	Udział %	Liczba punktów adresowych	Udział %
7000	0	0,00%	0	0,00%
8000	0	0,00%	0	0,00%
9000	0	0,00%	0	0,00%
10000	0	0,00%	0	0,00%
SUMA	19 916	100%	3 705	100%

W tabeli nr 17.6.4 przedstawiono liczbę zasięgów w gminie w zależności od rodzaju medium.

Tabela 17.6.4: Liczba zasięgów z podziałem na medium.		
Medium	Liczba zasięgów	Udział %
światłowodowe	15 742	79,04%
kablowe współosiowe miedziane	0	0,00%
kablowe parowe miedziane	752	3,78%
radiowe (FWA)	3 422	17,18%
SUMA	19 916	100%

Plany inwestycyjne (komercyjne)

W gminie zgłoszone zostały plany inwestycyjne obejmujące 3 818 punktów adresowych. Zgłoszone plany inwestycyjne przewidują objęcie w kolejnych 3 latach zasięgiem stacjonarnego dostępu do usług szerokopasmowych:

- 156 punktów adresowych znajdujących się już w zasięgu rzeczywistym;
- 186 punktów adresowych znajdujących się już w zasięgu wyłącznie hurtowym;
- 1 713 punktów adresowych znajdujących się już w zasięgu teoretycznym;
- 1 764 punkty adresowe znajdujące się w planie inwestycyjnym ze środków publicznych;
- 894 punkty adresowe znajdujące się w innym planie inwestycyjnym ze środków prywatnych;
- 869 punktów adresowych będących białymi plamami (bez zasięgu).

Plany inwestycyjne realizowane ze środków publicznych

W gminie zgłoszone zostały plany inwestycyjne obejmujące 133 punkty adresowe. Realizowany jest 1 projekt z KPO i 0 projektów z FER. Dane pochodzą z systemu SIMBA i odnoszą się do umów o dofinansowanie zawartych do dnia 30 września 2025.

W tabeli nr 17.6.5 przedstawiono liczbę punktów adresowych na terenie gminy, objętych planami inwestycyjnymi do zrealizowania ze środków publicznych.

Tabela 17.6.5: Liczba punktów adresowych ze zgłoszonymi planami inwestycyjnymi realizowanymi ze środków publicznych.

Numer projektu	Beneficjent	Liczba PA
KPOD.05.02-IW.06-0118/25	ORANGE POLSKA SPÓŁKA AKCYJNA	133
SUMA		133

Mapa planów inwestycyjnych

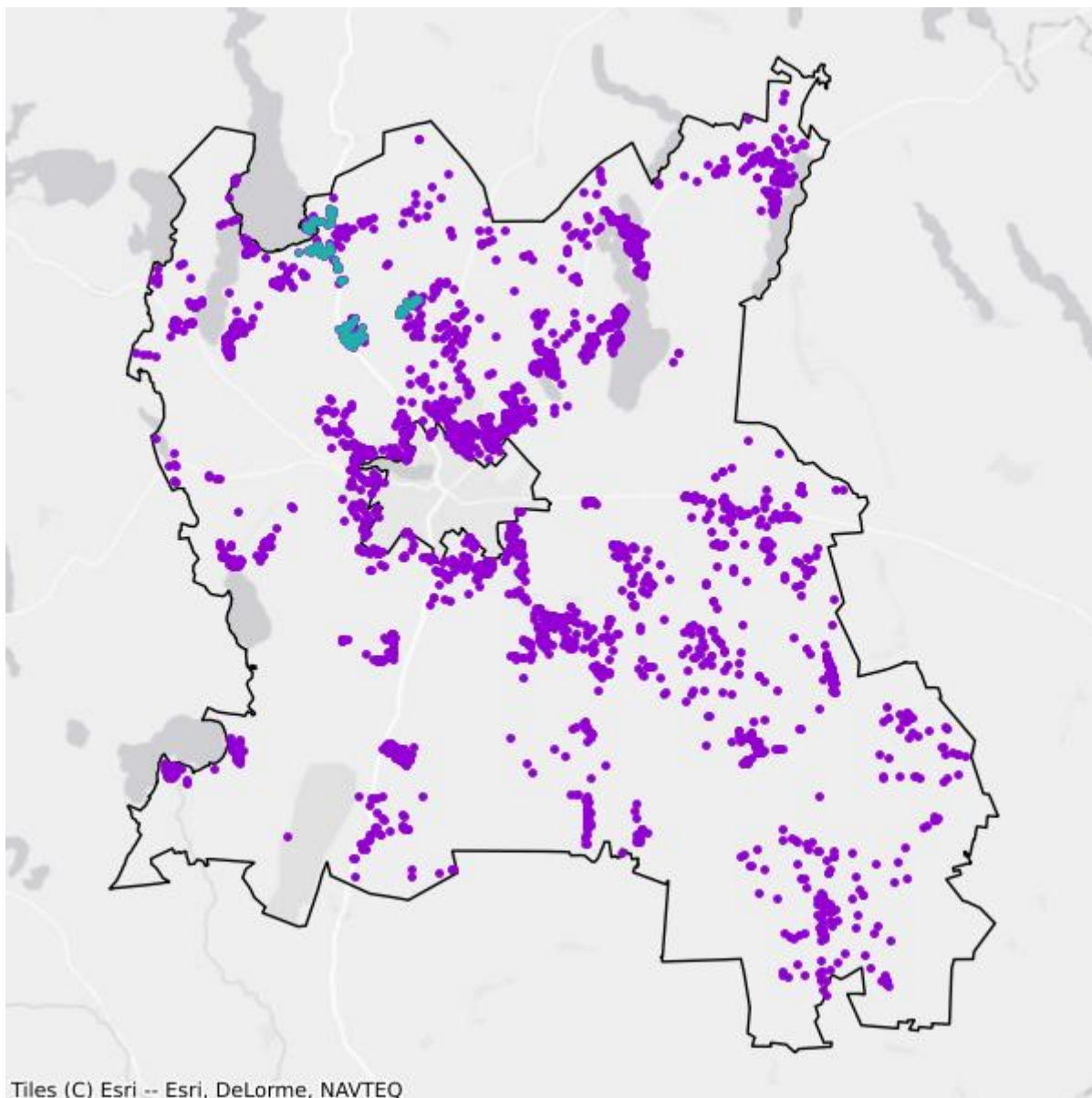

- Plany inwestycyjne realizowane ze środków prywatnych
- Plany inwestycyjne realizowane ze środków publicznych

Mapa białych plam

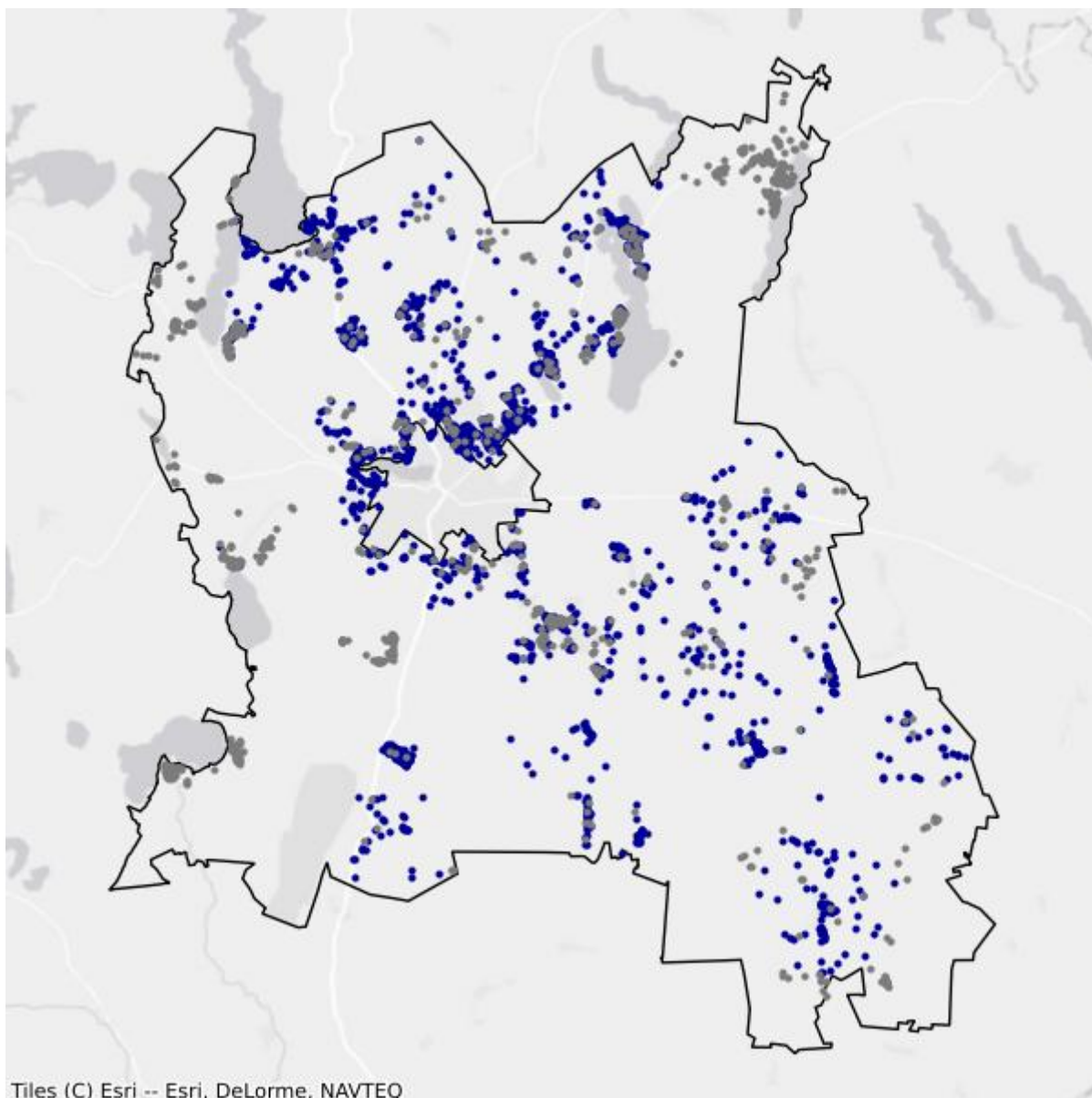

- Białe plamy
- W zasięgu poniżej 100 Mb/s

17.7. Gmina Świątajno

TERC: 2817072

Statystyki ogólne

W gminie jest 2 366 punktów adresowych. Na koniec września 2025 roku w zasięgu stacjonarnego dostępu do usług szerokopasmowych było 1 767 punktów adresowych. Na wskazanym obszarze były 1 552 białe plamy NGA, w tym 599 pozostało bez żadnego zasięgu. Od 1 stycznia 2023 do 30 września 2025 roku obywatele zgłosili 33 zapotrzebowania na internet i 1 weryfikację danych w systemie internet.gov.pl.

W tabeli nr 17.7.1 przedstawiono przedsiębiorców telekomunikacyjnych działających na terenie gminy i świadczących usługi stacjonarnego dostępu do usług szerokopasmowych.

Tabela 17.7.1: Podmiot w zależności od rodzaju usług.			
Podmiot	Detal	Hurt	Hurt-Detal
"INM" SPÓŁKA Z OGRANICZONĄ ODPOWIEDZIALNOŚCIĄ	X		
"MATCOM" Marcin Sebastian Ziółek	X		
AVIS Mariusz Ziótkowski	X		
EXATEL S.A.	X		
NAUKOWA I AKADEMICKA SIEĆ KOMPUTEROWA - PAŃSTWOWY INSTYTUT BADAWCZY	X		
NETIA SPÓŁKA AKCYJNA			X
NEXERA Sp. z o.o.		X	
ORANGE POLSKA S.A.	X		
P4 SPÓŁKA Z OGRANICZONĄ ODPOWIEDZIALNOŚCIĄ	X		
POLKOMTEL Sp. z o.o.	X		
RFC INTERNET SPÓŁKA Z OGRANICZONĄ ODPOWIEDZIALNOŚCIĄ	X		
T-MOBILE POLSKA S.A.	X		
VECTRA S.A.	X		

W tabeli nr 17.7.2 przedstawiono liczbowy i procentowy podział na punkty adresowe w zależności od rodzaju zasięgu na terenie gminy.

Tabela 17.7.2: Podział na rodzaje usług i zasięgów.		
	Liczba adresów	Udział %
Rzeczywisty	984	41,59%

	Liczba adresów	Udział %
Hurtowy (wyłącznie)	31	1,31%
Teoretyczny (wyłącznie)	752	31,78%
Brak zasięgu	599	25,32%
SUMA	2 366	100%

Zasięgi sieci

W tabeli nr 17.7.3 przedstawiono liczbowo i procentowo liczbę zasięgów oraz liczbę punktów adresowych na terenie gminy w zależności od przepustowości.

Tabela 17.7.3: Liczba zasięgów i adresów w podziale na przepustowość.					
Przepustowość [Mb/s]	Liczba zasięgów	Udział %	Liczba punktów adresowych	Udział %	
2	0	0,00%	0	0,00%	
10	0	0,00%	0	0,00%	
20	0	0,00%	0	0,00%	
30	1 645	16,97%	751	42,50%	
40	0	0,00%	0	0,00%	
50	472	4,87%	202	11,43%	
60	0	0,00%	0	0,00%	
70	0	0,00%	0	0,00%	
80	0	0,00%	0	0,00%	
90	0	0,00%	0	0,00%	
100	5	0,05%	4	0,23%	
200	0	0,00%	0	0,00%	
300	0	0,00%	0	0,00%	
400	0	0,00%	0	0,00%	
500	0	0,00%	0	0,00%	
600	1 465	15,11%	0	0,00%	
700	0	0,00%	0	0,00%	
800	0	0,00%	0	0,00%	
900	1 499	15,46%	0	0,00%	
1000	4 609	47,54%	810	45,84%	
2000	0	0,00%	0	0,00%	
3000	0	0,00%	0	0,00%	
4000	0	0,00%	0	0,00%	
5000	0	0,00%	0	0,00%	
6000	0	0,00%	0	0,00%	
7000	0	0,00%	0	0,00%	
8000	0	0,00%	0	0,00%	

Przepustowość [Mb/s]	Liczba zasięgów	Udział %	Liczba punktów adresowych	Udział %
9000	0	0,00%	0	0,00%
10000	0	0,00%	0	0,00%
SUMA	9 695	100%	1 767	100%

W tabeli nr 17.7.4 przedstawiono liczbę zasięgów w gminie w zależności od rodzaju medium.

Tabela 17.7.4: Liczba zasięgów z podziałem na medium.		
Medium	Liczba zasięgów	Udział %
światłowodowe	7 577	78,15%
kablowe współosiowe miedziane	0	0,00%
kablowe parowe miedziane	1	0,01%
radiowe (FWA)	2 117	21,84%
SUMA	9 695	100%

Plany inwestycyjne (komercyjne)

W gminie zgłoszone zostały plany inwestycyjne obejmujące 1 880 punktów adresowych. Zgłoszone plany inwestycyjne przewidują objęcie w kolejnych 3 latach zasięgiem stacjonarnego dostępu do usług szerokopasmowych:

- 224 punkty adresowe znajdujące się już w zasięgu rzeczywistym;
- 22 punkty adresowe znajdujące się już w zasięgu wyłącznie hurtowym;
- 745 punktów adresowych znajdujących się już w zasięgu teoretycznym;
- 1 168 punktów adresowych znajdujących się w planie inwestycyjnym ze środków publicznych;
- 355 punktów adresowych znajdujących się w innym planie inwestycyjnym ze środków prywatnych;
- 534 punkty adresowe będące białymi plamami (bez zasięgu).

Plany inwestycyjne realizowane ze środków publicznych

W gminie zgłoszone zostały plany inwestycyjne obejmujące 0 punktów adresowych. Realizowanych jest 0 projektów z KPO i 0 projektów z FER. Dane pochodzą z systemu SIMBA i odnoszą się do umów o dofinansowanie zawartych do dnia 30 września 2025.

W tabeli nr 17.7.5 przedstawiono liczbę punktów adresowych na terenie gminy, objętych planami inwestycyjnymi do zrealizowania ze środków publicznych.

Tabela 17.7.5: Liczba punktów adresowych ze zgłoszonymi planami inwestycyjnymi realizowanymi ze środków publicznych.		
Numer projektu	Beneficjent	Liczba PA
Brak danych		

Mapa planów inwestycyjnych

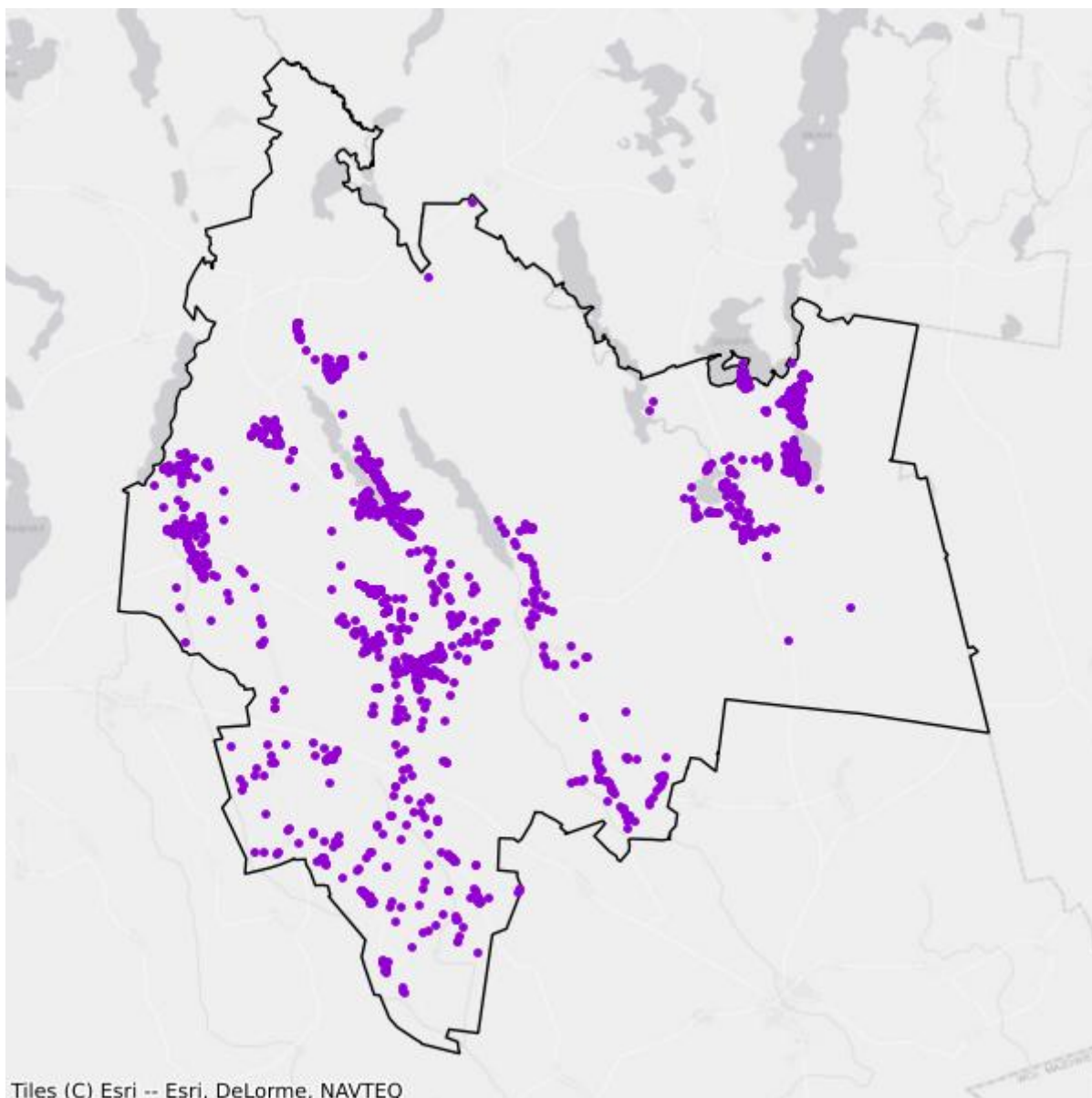

- Plany inwestycyjne realizowane ze środków prywatnych
- Plany inwestycyjne realizowane ze środków publicznych

Mapa białych plam

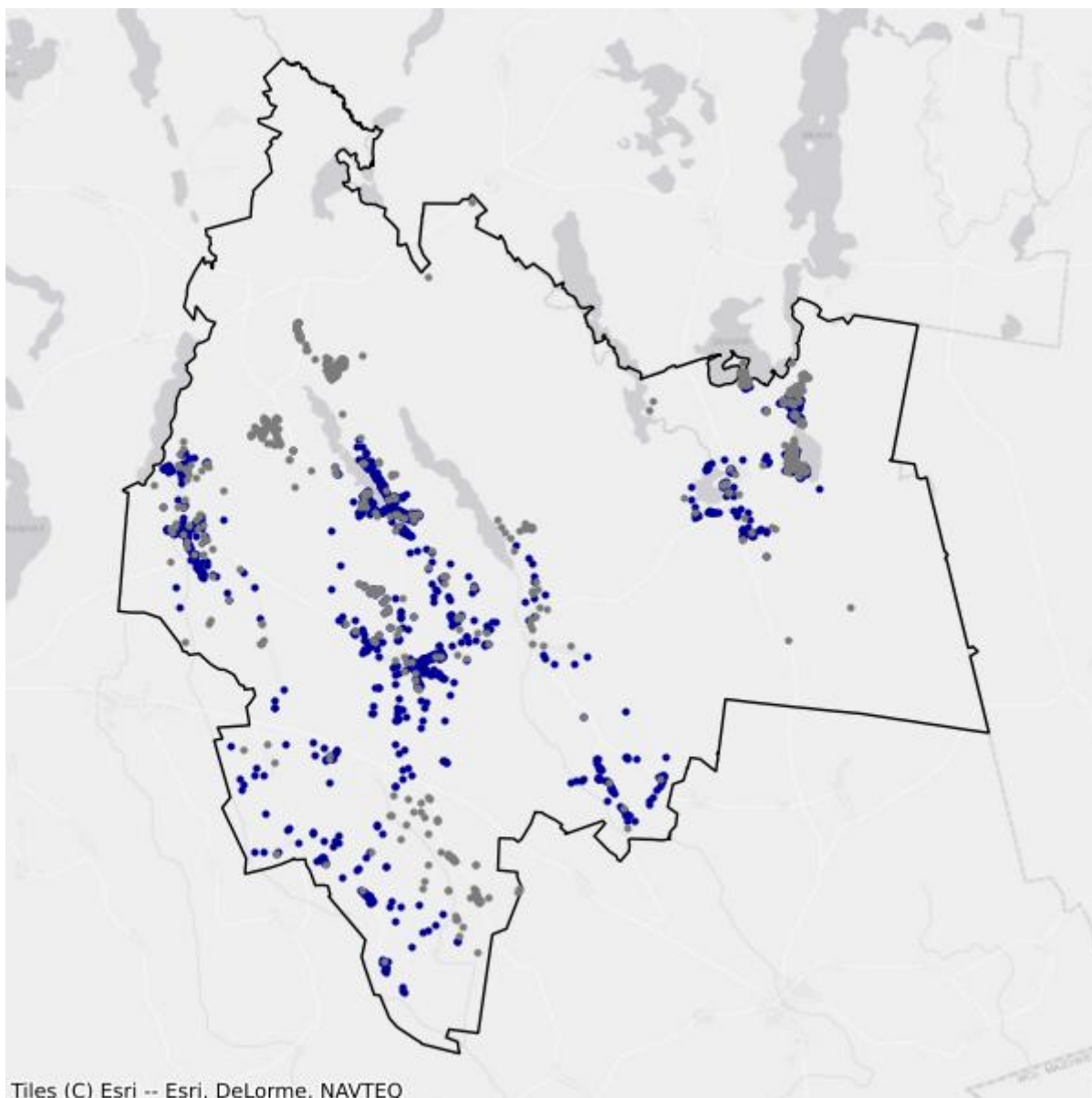

- Białe plamy
- W zasięgu poniżej 100 Mb/s

17.8. Gmina Wielbark

TERC: 2817083

Statystyki ogólne

W gminie jest 1 641 punktów adresowych. Na koniec września 2025 roku w zasięgu stacjonarnego dostępu do usług szerokopasmowych było 888 punktów adresowych. Na wskazanym obszarze było 1 218 białych plam NGA, w tym 753 pozostały bez żadnego zasięgu. Od 1 stycznia 2023 do 30 września 2025 roku obywatele zgłosili 39 zapotrzebowań na internet i 0 weryfikacji danych w systemie internet.gov.pl.

W tabeli nr 17.8.1 przedstawiono przedsiębiorców telekomunikacyjnych działających na terenie gminy i świadczących usługi stacjonarnego dostępu do usług szerokopasmowych.

Tabela 17.8.1: Podmiot w zależności od rodzaju usług.			
Podmiot	Detal	Hurt	Hurt-Detal
"INM" SPÓŁKA Z OGRANICZONĄ ODPOWIEDZIALNOŚCIĄ	X		
"MATCOM" Marcin Sebastian Ziółek	X		
EXATEL S.A.	X		
GTS POLAND SPÓŁKA Z OGRANICZONĄ ODPOWIEDZIALNOŚCIĄ		X	
NAUKOWA I AKADEMICKA SIEĆ KOMPUTEROWA - PAŃSTWOWY INSTYTUT BADAWCZY	X		
NETIA SPÓŁKA AKCYJNA			X
NEXERA Sp. z o.o.		X	
ORANGE POLSKA S.A.	X	X	X
P4 SPÓŁKA Z OGRANICZONĄ ODPOWIEDZIALNOŚCIĄ	X		
POLKOMTEL Sp. z o.o.	X		
RFC INTERNET SPÓŁKA Z OGRANICZONĄ ODPOWIEDZIALNOŚCIĄ	X		
T-MOBILE POLSKA S.A.	X		
VECTRA S.A.	X		
VERIZON POLSKA sp. z o.o.	X		

W tabeli nr 17.8.2 przedstawiono liczbowy i procentowy podział na punkty adresowe w zależności od rodzaju zasięgu na terenie gminy.

Tabela 17.8.2: Podział na rodzaje usług i zasięgów.

	Liczba adresów	Udział %
Rzeczywisty	552	33,64%
Hurtowy (wyłącznie)	117	7,13%
Teoretyczny (wyłącznie)	219	13,35%
Brak zasięgu	753	45,89%
SUMA	1 641	100%

Zasięgi sieci

W tabeli nr 17.8.3 przedstawiono liczbowo i procentowo liczbę zasięgów oraz liczbę punktów adresowych na terenie gminy w zależności od przepustowości.

Tabela 17.8.3: Liczba zasięgów i adresów w podziale na przepustowość.

Przepustowość [Mb/s]	Liczba zasięgów	Udział %	Liczba punktów adresowych	Udział %
2	0	0,00%	0	0,00%
10	0	0,00%	0	0,00%
20	0	0,00%	0	0,00%
30	1 140	22,36%	292	32,88%
40	146	2,86%	48	5,41%
50	142	2,79%	39	4,39%
60	117	2,30%	36	4,05%
70	111	2,18%	37	4,17%
80	18	0,35%	13	1,46%
90	0	0,00%	0	0,00%
100	7	0,14%	5	0,56%
200	0	0,00%	0	0,00%
300	0	0,00%	0	0,00%
400	0	0,00%	0	0,00%
500	0	0,00%	0	0,00%
600	374	7,34%	0	0,00%
700	0	0,00%	0	0,00%
800	0	0,00%	0	0,00%
900	749	14,69%	0	0,00%
1000	2 294	45,00%	418	47,07%
2000	0	0,00%	0	0,00%
3000	0	0,00%	0	0,00%
4000	0	0,00%	0	0,00%
5000	0	0,00%	0	0,00%
6000	0	0,00%	0	0,00%

Przepustowość [Mb/s]	Liczba zasięgów	Udział %	Liczba punktów adresowych	Udział %
7000	0	0,00%	0	0,00%
8000	0	0,00%	0	0,00%
9000	0	0,00%	0	0,00%
10000	0	0,00%	0	0,00%
SUMA	5 098	100%	888	100%

W tabeli nr 17.8.4 przedstawiono liczbę zasięgów w gminie w zależności od rodzaju medium.

Tabela 17.8.4: Liczba zasięgów z podziałem na medium.		
Medium	Liczba zasięgów	Udział %
światłowodowe	3 421	67,10%
kablowe współosiowe miedziane	0	0,00%
kablowe parowe miedziane	953	18,69%
radiowe (FWA)	724	14,20%
SUMA	5 098	100%

Plany inwestycyjne (komercyjne)

W gminie zgłoszone zostały plany inwestycyjne obejmujące 1 337 punktów adresowych. Zgłoszone plany inwestycyjne przewidują objęcie w kolejnych 3 latach zasięgiem stacjonarnego dostępu do usług szerokopasmowych:

- 175 punktów adresowych znajdujących się już w zasięgu rzeczywistym;
- 100 punktów adresowych znajdujących się już w zasięgu wyłącznie hurtowym;
- 217 punktów adresowych znajdujących się już w zasięgu teoretycznym;
- 766 punktów adresowych znajdujących się w planie inwestycyjnym ze środków publicznych;
- 139 punktów adresowych znajdujących się w innym planie inwestycyjnym ze środków prywatnych;
- 706 punktów adresowych będących białymi plamami (bez zasięgu).

Plany inwestycyjne realizowane ze środków publicznych

W gminie zgłoszone zostały plany inwestycyjne obejmujące 0 punktów adresowych. Realizowanych jest 0 projektów z KPO i 0 projektów z FERC. Dane pochodzą z systemu SIMBA i odnoszą się do umów o dofinansowanie zawartych do dnia 30 września 2025.

W tabeli nr 17.8.5 przedstawiono liczbę punktów adresowych na terenie gminy, objętych planami inwestycyjnymi do zrealizowania ze środków publicznych.

Tabela 17.8.5: Liczba punktów adresowych ze zgłoszonymi planami inwestycyjnymi realizowanymi ze środków publicznych.

Numer projektu	Beneficjent	Liczba PA
Brak danych		

Mapa planów inwestycyjnych

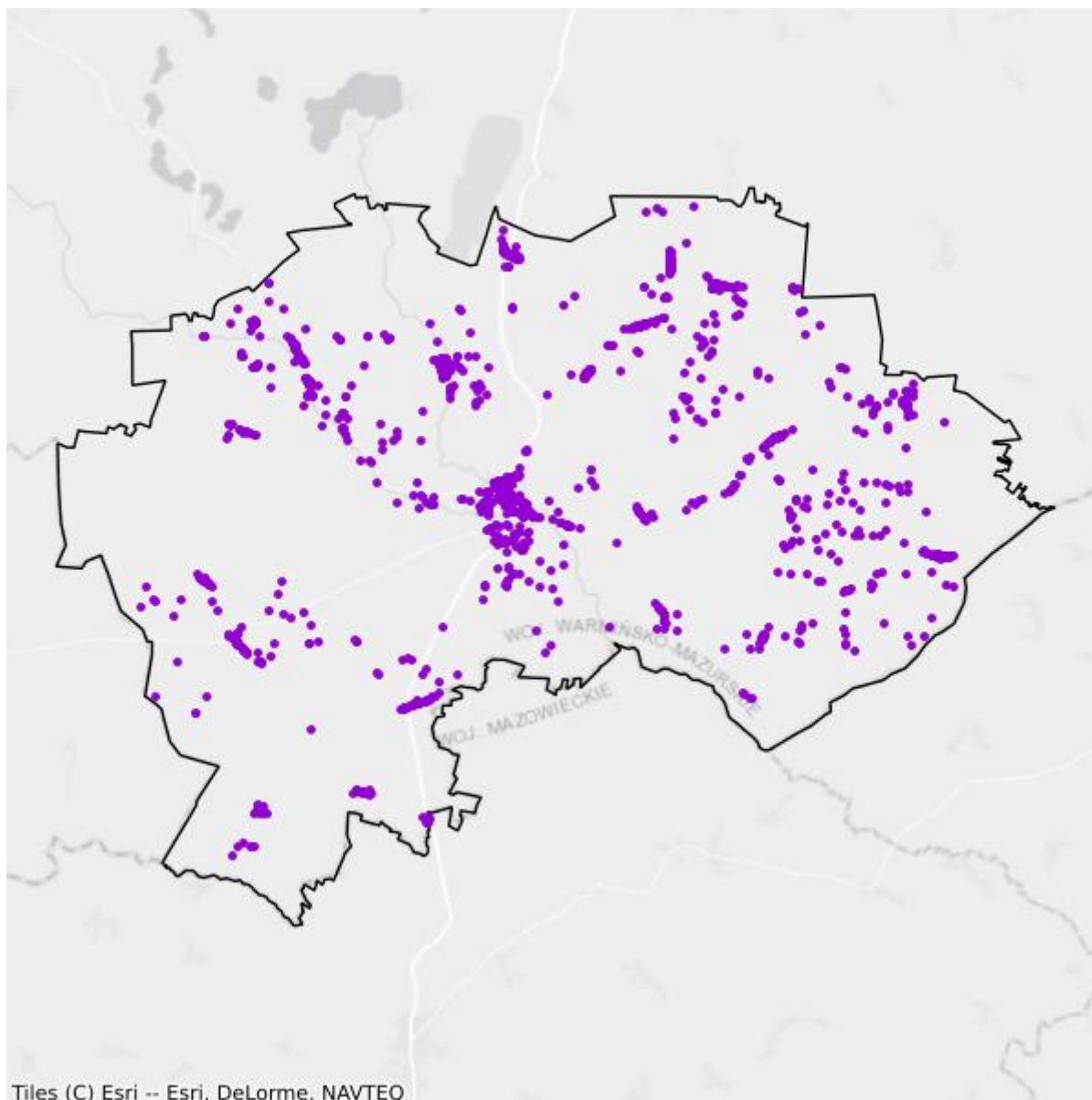

- Plany inwestycyjne realizowane ze środków prywatnych
- Plany inwestycyjne realizowane ze środków publicznych

Mapa białych plam

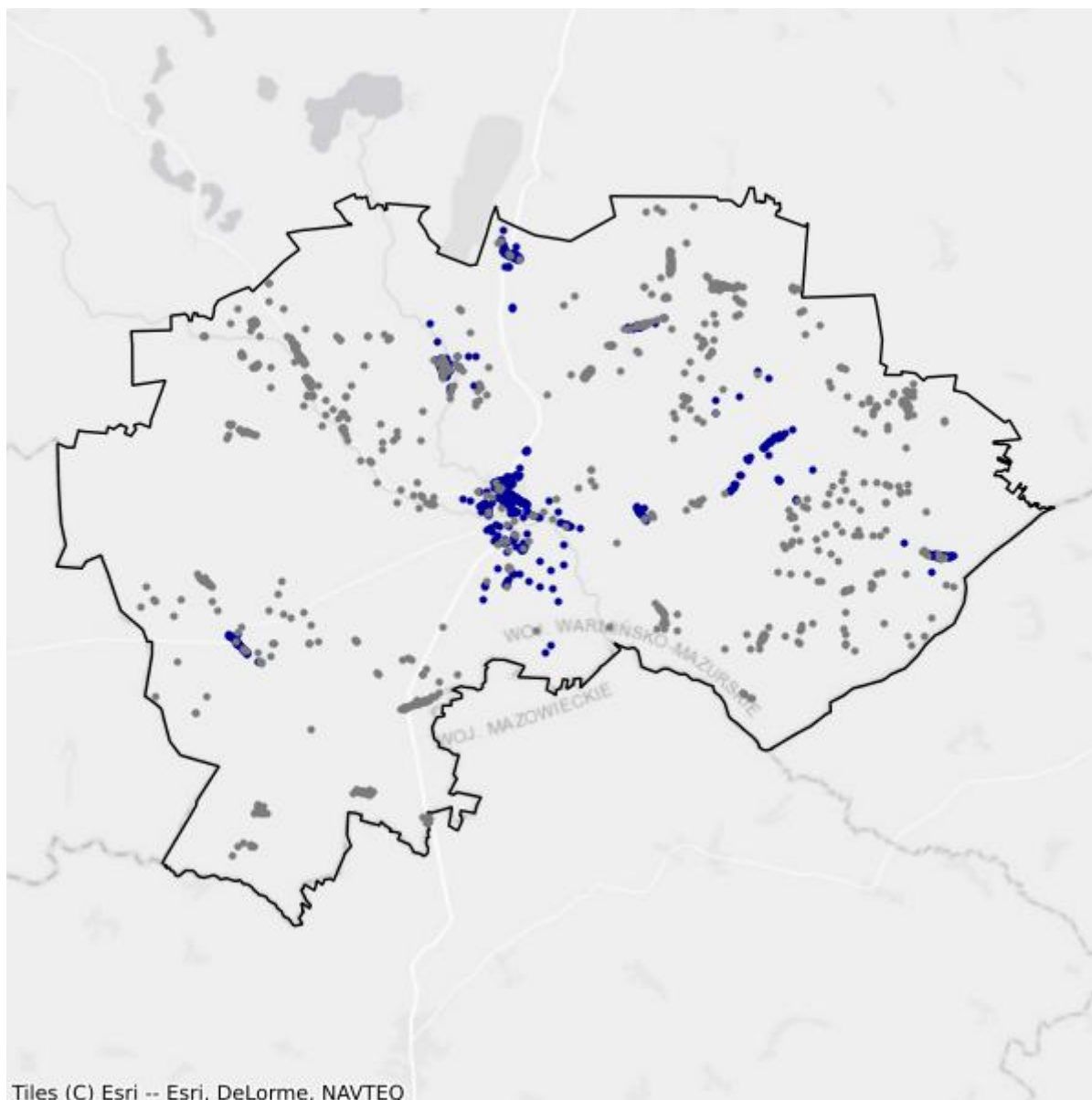

- Białe plamy
- W zasięgu poniżej 100 Mb/s

18. Powiat gołdapski

TERC: 2818

Statystyki ogólne

W powiecie są 5 193 punkty adresowe. Na koniec września 2025 roku w zasięgu stacjonarnego dostępu do usług szerokopasmowych było 2 490 punktów adresowych. Na wskazanym obszarze było 3 360 białych plam NGA, w tym 2 703 pozostały bez żadnego zasięgu. Od 1 stycznia 2023 do 30 września 2025 roku obywatele zgłosili 188 zapotrzebowań na internet i 2 weryfikacje danych w systemie internet.gov.pl.

Na terenie powiatu działa 16 przedsiębiorców telekomunikacyjnych świadczących usługi stacjonarnego dostępu do usług szerokopasmowych, w tym:

- 11 świadczących wyłącznie usługi detaliczne;
- 2 świadczących wyłącznie usługi hurtowe;
- 3 świadczących usługi hurtowo-detaliczne.

W tabeli nr 18.1 przedstawiono liczbę zasięgów i punktów adresowych w zasięgu na terenie powiatu.

Tabela 18.1: Liczba zasięgów i punktów adresowych w zasięgu na terenie powiatu.			
Gmina	Liczba zasięgów zgłoszonych przez podmioty zobowiązane do raportowania	Liczba punktów adresowych objętych zasięgiem	Liczba punktów adresowych ogółem
Banie Mazurskie	875	340	1 108
Dubieninki	1 711	241	691
Gołdap	14 238	1 909	3 394
SUMA	16 824	2 490	5 193

W tabeli nr 18.2 przedstawiono liczbowy i procentowy podział na punkty adresowe w zależności od rodzaju zasięgu na terenie powiatu.

Tabela 18.2: Podział na rodzaje usług i zasięgów.		
	Liczba adresów	Udział %
Rzeczywisty	2 126	40,94%
Hurtowy (wyłącznie)	212	4,08%
Teoretyczny (wyłącznie)	152	2,93%

	Liczba adresów	Udział %
Brak zasięgu	2 703	52,05%
SUMA	5 193	100%

Zasięgi sieci

W tabeli nr 18.3 przedstawiono liczbowo i procentowo liczbę zasięgów oraz liczbę punktów adresowych na terenie powiatu w zależności od przepustowości.

Tabela 18.3: Liczba zasięgów i adresów w podziale na przepustowość.					
Przepustowość [Mb/s]	Liczba zasięgów	Udział %	Liczba punktów adresowych	Udział %	
2	1	0,01%	1	0,04%	
10	0	0,00%	0	0,00%	
20	0	0,00%	0	0,00%	
30	1 231	7,32%	280	11,24%	
40	441	2,62%	69	2,77%	
50	906	5,39%	211	8,47%	
60	233	1,38%	52	2,09%	
70	175	1,04%	20	0,80%	
80	50	0,30%	24	0,96%	
90	0	0,00%	0	0,00%	
100	21	0,12%	15	0,60%	
200	2	0,01%	1	0,04%	
300	0	0,00%	0	0,00%	
400	0	0,00%	0	0,00%	
500	0	0,00%	0	0,00%	
600	763	4,54%	41	1,65%	
700	0	0,00%	0	0,00%	
800	0	0,00%	0	0,00%	
900	3 198	19,01%	5	0,20%	
1000	9 803	58,27%	1 771	71,12%	
2000	0	0,00%	0	0,00%	
3000	0	0,00%	0	0,00%	
4000	0	0,00%	0	0,00%	
5000	0	0,00%	0	0,00%	
6000	0	0,00%	0	0,00%	
7000	0	0,00%	0	0,00%	
8000	0	0,00%	0	0,00%	
9000	0	0,00%	0	0,00%	

Przepustowość [Mb/s]	Liczba zasięgów	Udział %	Liczba punktów adresowych	Udział %
10000	0	0,00%	0	0,00%
SUMA	16 824	100%	2 490	100%

W tabeli nr 18.4 przedstawiono liczbę zasięgów w powiecie w zależności od rodzaju medium.

Tabela 18.4: Liczba zasięgów z podziałem na medium.		
Medium	Liczba zasięgów	Udział %
światłowodowe	13 019	77,38%
kablowe współosiowe miedziane	765	4,55%
kablowe parowe miedziane	2 096	12,46%
radiowe (FWA)	944	5,61%
SUMA	16 824	100%

Plany inwestycyjne (komercyjne)

W powiecie zgłoszone zostały plany inwestycyjne obejmujące 1 462 punkty adresowe, w tym 1 269 unikalnych punktów adresowych.

W tabeli nr 18.5 przedstawiono liczbę punktów adresowych na terenie powiatu, objętych planami inwestycyjnymi do zrealizowania ze środków własnych inwestorów.

Tabela 18.5: Liczba punktów adresowych ze zgłoszonymi planami inwestycyjnymi finansowanymi ze środków własnych inwestora.	
Powiat	Liczba punktów adresowych objętych planami inwestycyjnymi
Banie Mazurskie	981
Dubeninki	94
Gołdap	387
SUMA	1 462

Plany inwestycyjne realizowane ze środków publicznych

W powiecie zgłoszone zostały plany inwestycyjne obejmujące 0 punktów adresowych.

Realizowanych jest 0 projektów z KPO i 0 projektów z FERC. Dane pochodzą z systemu SIMBA i odnoszą się do umów o dofinansowanie zawartych do dnia 30 września 2025.

W tabeli nr 18.6 przedstawiono liczbę punktów adresowych na terenie powiatu, objętych planami inwestycyjnymi do zrealizowania ze środków publicznych.

Tabela 18.6: Liczba punktów adresowych ze zgłoszonymi planami inwestycyjnymi realizowanymi ze środków publicznych.	
Gmina	Liczba punktów adresowych objętych planami inwestycyjnymi
Banie Mazurskie	0
Dubeninki	0

Gmina	Liczba punktów adresowych objętych planami inwestycyjnymi
Gołdap	0
SUMA	0

18.1. Gmina Banie Mazurskie

TERC: 2818012

Statystyki ogólne

W gminie jest 1 108 punktów adresowych. Na koniec września 2025 roku w zasięgu stacjonarnego dostępu do usług szerokopasmowych było 340 punktów adresowych. Na wskazanym obszarze było 1 106 białych plam NGA, w tym 768 pozostało bez żadnego zasięgu. Od 1 stycznia 2023 do 30 września 2025 roku obywatele zgłosili 55 zapotrzebowań na internet i 0 weryfikacji danych w systemie internet.gov.pl.

W tabeli nr 18.1.1 przedstawiono przedsiębiorców telekomunikacyjnych działających na terenie gminy i świadczących usługi stacjonarnego dostępu do usług szerokopasmowych.

Tabela 18.1.1: Podmiot w zależności od rodzaju usług.			
Podmiot	Detal	Hurt	Hurt-Detal
"MATCOM" Marcin Sebastian Ziótek	X		
EXATEL S.A.	X		
NAUKOWA I AKADEMICKA SIEĆ KOMPUTEROWA - PAŃSTWOWY INSTYTUT BADAWCZY	X		
NETIA SPÓŁKA AKCYJNA			X
ORANGE POLSKA S.A.		X	X
P4 SPÓŁKA Z OGRANICZONĄ ODPOWIEDZIALNOŚCIĄ	X		
POLKOMTEL Sp. z o.o.	X		

W tabeli nr 18.1.2 przedstawiono liczbowy i procentowy podział na punkty adresowe w zależności od rodzaju zasięgu na terenie gminy.

Tabela 18.1.2: Podział na rodzaje usług i zasięgów.		
	Liczba adresów	Udział %
Rzeczywisty	149	13,45%
Hurtowy (wyłącznie)	52	4,69%
Teoretyczny (wyłącznie)	139	12,55%
Brak zasięgu	768	69,31%
SUMA	1 108	100%

Zasięgi sieci

W tabeli nr 18.1.3 przedstawiono liczbowo i procentowo liczbę zasięgów oraz liczbę punktów adresowych na terenie gminy w zależności od przepustowości.

Tabela 18.1.3: Liczba zasięgów i adresów w podziale na przepustowość.				
Przepustowość [Mb/s]	Liczba zasięgów	Udział %	Liczba punktów adresowych	Udział %
2	0	0,00%	0	0,00%
10	0	0,00%	0	0,00%
20	0	0,00%	0	0,00%
30	447	51,09%	176	51,76%
40	119	13,60%	22	6,47%
50	150	17,14%	78	22,94%
60	98	11,20%	34	10,00%
70	33	3,77%	11	3,24%
80	26	2,97%	17	5,00%
90	0	0,00%	0	0,00%
100	2	0,23%	2	0,59%
200	0	0,00%	0	0,00%
300	0	0,00%	0	0,00%
400	0	0,00%	0	0,00%
500	0	0,00%	0	0,00%
600	0	0,00%	0	0,00%
700	0	0,00%	0	0,00%
800	0	0,00%	0	0,00%
900	0	0,00%	0	0,00%
1000	0	0,00%	0	0,00%
2000	0	0,00%	0	0,00%
3000	0	0,00%	0	0,00%
4000	0	0,00%	0	0,00%
5000	0	0,00%	0	0,00%
6000	0	0,00%	0	0,00%
7000	0	0,00%	0	0,00%
8000	0	0,00%	0	0,00%
9000	0	0,00%	0	0,00%
10000	0	0,00%	0	0,00%
SUMA	875	100%	340	100%

W tabeli nr 18.1.4 przedstawiono liczbę zasięgów w gminie w zależności od rodzaju medium.

Tabela 18.1.4: Liczba zasięgów z podziałem na medium.

Medium	Liczba zasięgów	Udział %
światłowodowe	2	0,23%
kablowe współosiowe miedziane	0	0,00%
kablowe parowe miedziane	473	54,06%
radiowe (FWA)	400	45,71%
SUMA	875	100%

Plany inwestycyjne (komercyjne)

W gminie zgłoszone zostały plany inwestycyjne obejmujące 981 punktów adresowych. Zgłoszone plany inwestycyjne przewidują objęcie w kolejnych 3 latach zasięgiem stacjonarnego dostępu do usług szerokopasmowych:

- 132 punkty adresowe znajdujące się już w zasięgu rzeczywistym;
- 20 punktów adresowych znajdujących się już w zasięgu wyłącznie hurtowym;
- 108 punktów adresowych znajdujących się już w zasięgu teoretycznym;
- 0 punktów adresowych znajdujących się w planie inwestycyjnym ze środków publicznych;
- 187 punktów adresowych znajdujących się w innym planie inwestycyjnym ze środków prywatnych;
- 534 punkty adresowe będące białymi plamami (bez zasięgu).

Plany inwestycyjne realizowane ze środków publicznych

W gminie zgłoszone zostały plany inwestycyjne obejmujące 0 punktów adresowych. Realizowanych jest 0 projektów z KPO i 0 projektów z FER. Dane pochodzą z systemu SIMBA i odnoszą się do umów o dofinansowanie zawartych do dnia 30 września 2025.

W tabeli nr 18.1.5 przedstawiono liczbę punktów adresowych na terenie gminy, objętych planami inwestycyjnymi do zrealizowania ze środków publicznych.

Tabela 18.1.5: Liczba punktów adresowych ze zgłoszonymi planami inwestycyjnymi realizowanymi ze środków publicznych.

Numer projektu	Beneficjent	Liczba PA
Brak danych		

Mapa planów inwestycyjnych

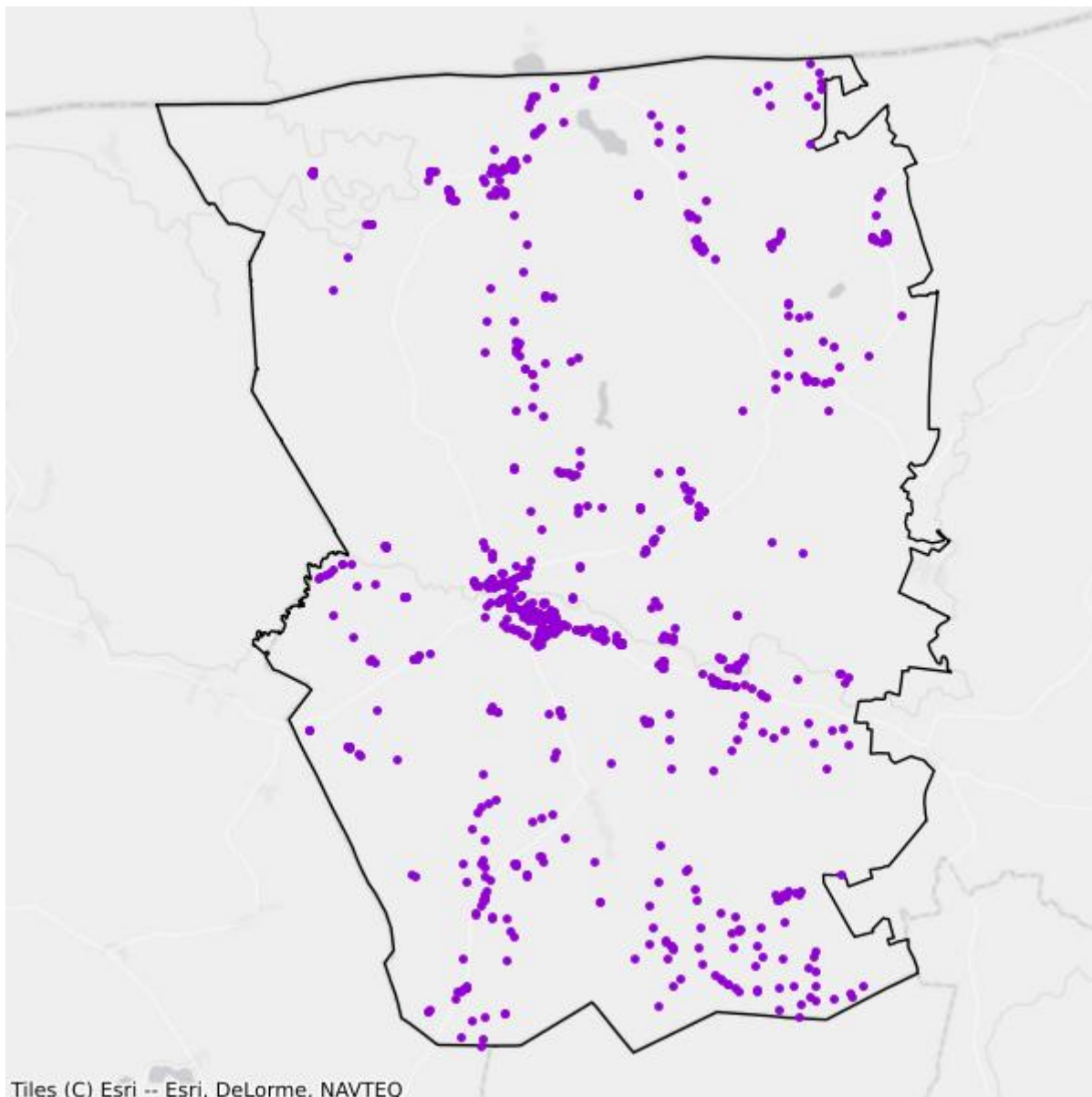

- Plany inwestycyjne realizowane ze środków prywatnych
- Plany inwestycyjne realizowane ze środków publicznych

Mapa białych plam

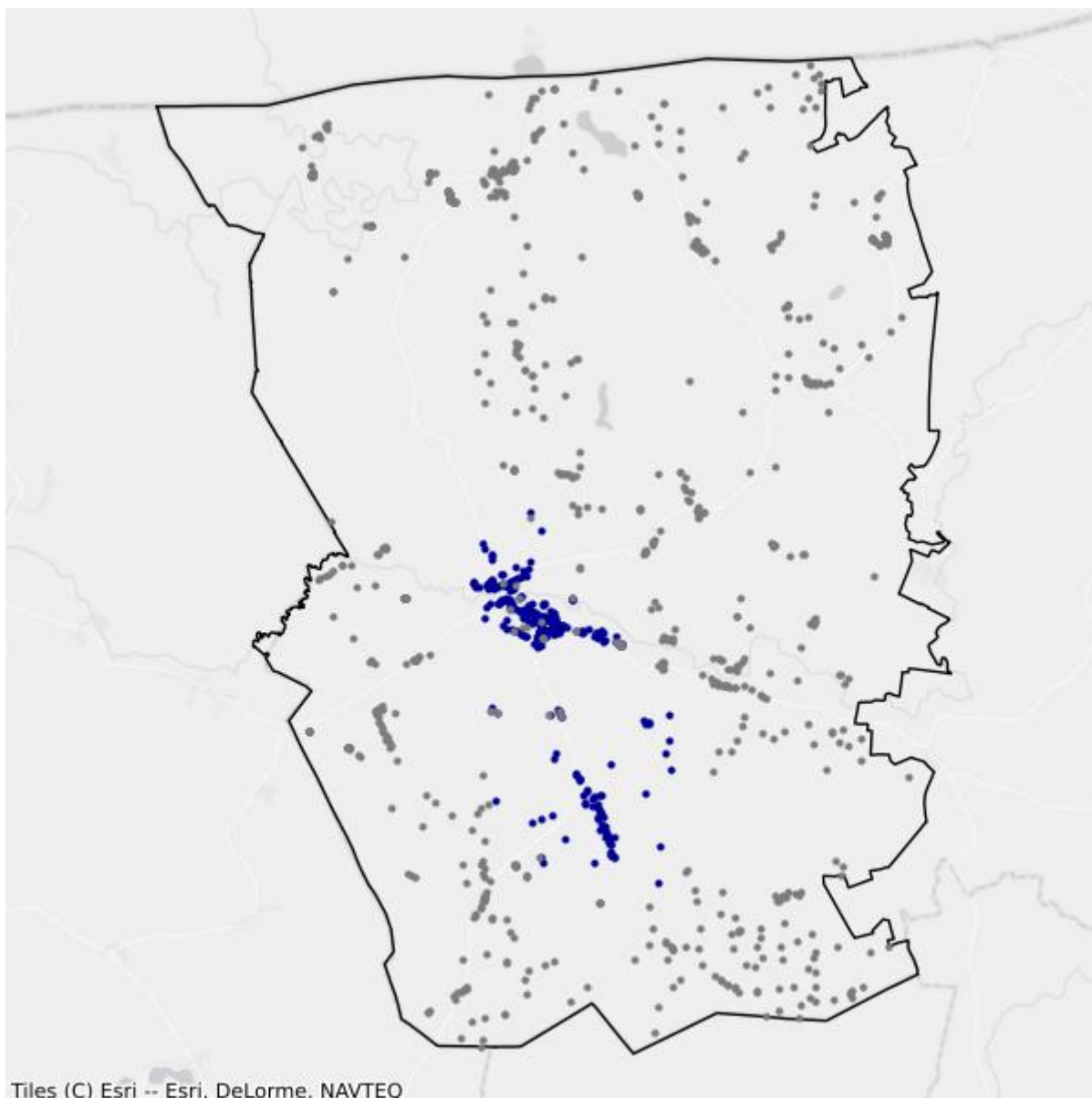

- Białe plamy
- W zasięgu poniżej 100 Mb/s

18.2. Gmina Dubeninki

TERC: 2818022

Statystyki ogólne

W gminie jest 691 punktów adresowych. Na koniec września 2025 roku w zasięgu stacjonarnego dostępu do usług szerokopasmowych było 241 punktów adresowych. Na wskazanym obszarze było 489 białych plam NGA, w tym 450 pozostało bez żadnego zasięgu. Od 1 stycznia 2023 do 30 września 2025 roku obywatele zgłosili 13 zapotrzebowań na internet i 1 weryfikację danych w systemie internet.gov.pl.

W tabeli nr 18.2.1 przedstawiono przedsiębiorców telekomunikacyjnych działających na terenie gminy i świadczących usługi stacjonarnego dostępu do usług szerokopasmowych.

Tabela 18.2.1: Podmiot w zależności od rodzaju usług.			
Podmiot	Detal	Hurt	Hurt-Detal
EXATEL S.A.	X		
NAUKOWA I AKADEMICKA SIEĆ KOMPUTEROWA - PAŃSTWOWY INSTYTUT BADAWCZY	X		
NETIA SPÓŁKA AKCYJNA			X
NEXERA Sp. z o.o.		X	
ORANGE POLSKA S.A.	X		X
P4 SPÓŁKA Z OGRANICZONĄ ODPOWIEDZIALNOŚCIĄ	X		
POLKOMTEL Sp. z o.o.	X		
RFC INTERNET SPÓŁKA Z OGRANICZONĄ ODPOWIEDZIALNOŚCIĄ	X		
T-MOBILE POLSKA S.A.	X		
TOWERLINK POLAND SPÓŁKA Z OGRANICZONĄ ODPOWIEDZIALNOŚCIĄ		X	
VECTRA S.A.	X		

W tabeli nr 18.2.2 przedstawiono liczbowy i procentowy podział na punkty adresowe w zależności od rodzaju zasięgu na terenie gminy.

Tabela 18.2.2: Podział na rodzaje usług i zasięgów.		
	Liczba adresów	Udział %
Rzeczywisty	237	34,30%
Hurtowy (wyłącznie)	3	0,43%
Teoretyczny (wyłącznie)	1	0,14%

	Liczba adresów	Udział %
Brak zasięgu	450	65,12%
SUMA	691	100%

Zasięgi sieci

W tabeli nr 18.2.3 przedstawiono liczbowo i procentowo liczbę zasięgów oraz liczbę punktów adresowych na terenie gminy w zależności od przepustowości.

Tabela 18.2.3: Liczba zasięgów i adresów w podziale na przepustowość.					
Przepustowość [Mb/s]	Liczba zasięgów	Udział %	Liczba punktów adresowych	Udział %	
2	1	0,06%	1	0,41%	
10	0	0,00%	0	0,00%	
20	0	0,00%	0	0,00%	
30	0	0,00%	0	0,00%	
40	0	0,00%	0	0,00%	
50	128	7,48%	37	15,35%	
60	0	0,00%	0	0,00%	
70	0	0,00%	0	0,00%	
80	1	0,06%	1	0,41%	
90	0	0,00%	0	0,00%	
100	2	0,12%	2	0,83%	
200	0	0,00%	0	0,00%	
300	0	0,00%	0	0,00%	
400	0	0,00%	0	0,00%	
500	0	0,00%	0	0,00%	
600	0	0,00%	0	0,00%	
700	0	0,00%	0	0,00%	
800	0	0,00%	0	0,00%	
900	377	22,03%	0	0,00%	
1000	1 202	70,25%	200	82,99%	
2000	0	0,00%	0	0,00%	
3000	0	0,00%	0	0,00%	
4000	0	0,00%	0	0,00%	
5000	0	0,00%	0	0,00%	
6000	0	0,00%	0	0,00%	
7000	0	0,00%	0	0,00%	
8000	0	0,00%	0	0,00%	
9000	0	0,00%	0	0,00%	

Przepustowość [Mb/s]	Liczba zasięgów	Udział %	Liczba punktów adresowych	Udział %
10000	0	0,00%	0	0,00%
SUMA	1 711	100%	241	100%

W tabeli nr 18.2.4 przedstawiono liczbę zasięgów w gminie w zależności od rodzaju medium.

Tabela 18.2.4: Liczba zasięgów z podziałem na medium.		
Medium	Liczba zasięgów	Udział %
światłowodowe	1 581	92,40%
kablowe współosiowe miedziane	0	0,00%
kablowe parowe miedziane	3	0,18%
radiowe (FWA)	127	7,42%
SUMA	1 711	100%

Plany inwestycyjne (komercyjne)

W gminie zgłoszone zostały plany inwestycyjne obejmujące 94 punkty adresowe. Zgłoszone plany inwestycyjne przewidują objęcie w kolejnych 3 latach zasięgiem stacjonarnego dostępu do usług szerokopasmowych:

- 34 punkty adresowe znajdujące się już w zasięgu rzeczywistym;
- 0 punktów adresowych znajdujących się już w zasięgu wyłącznie hurtowym;
- 0 punktów adresowych znajdujących się już w zasięgu teoretycznym;
- 39 punktów adresowych znajdujących się w planie inwestycyjnym ze środków publicznych;
- 0 punktów adresowych znajdujących się w innym planie inwestycyjnym ze środków prywatnych;
- 60 punktów adresowych będących białymi plamami (bez zasięgu).

Plany inwestycyjne realizowane ze środków publicznych

W gminie zgłoszone zostały plany inwestycyjne obejmujące 0 punktów adresowych. Realizowanych jest 0 projektów z KPO i 0 projektów z FER. Dane pochodzą z systemu SIMBA i odnoszą się do umów o dofinansowanie zawartych do dnia 30 września 2025.

W tabeli nr 18.2.5 przedstawiono liczbę punktów adresowych na terenie gminy, objętych planami inwestycyjnymi do zrealizowania ze środków publicznych.

Tabela 18.2.5: Liczba punktów adresowych ze zgłoszonymi planami inwestycyjnymi realizowanymi ze środków publicznych.		
Numer projektu	Beneficjent	Liczba PA
Brak danych		

Mapa planów inwestycyjnych

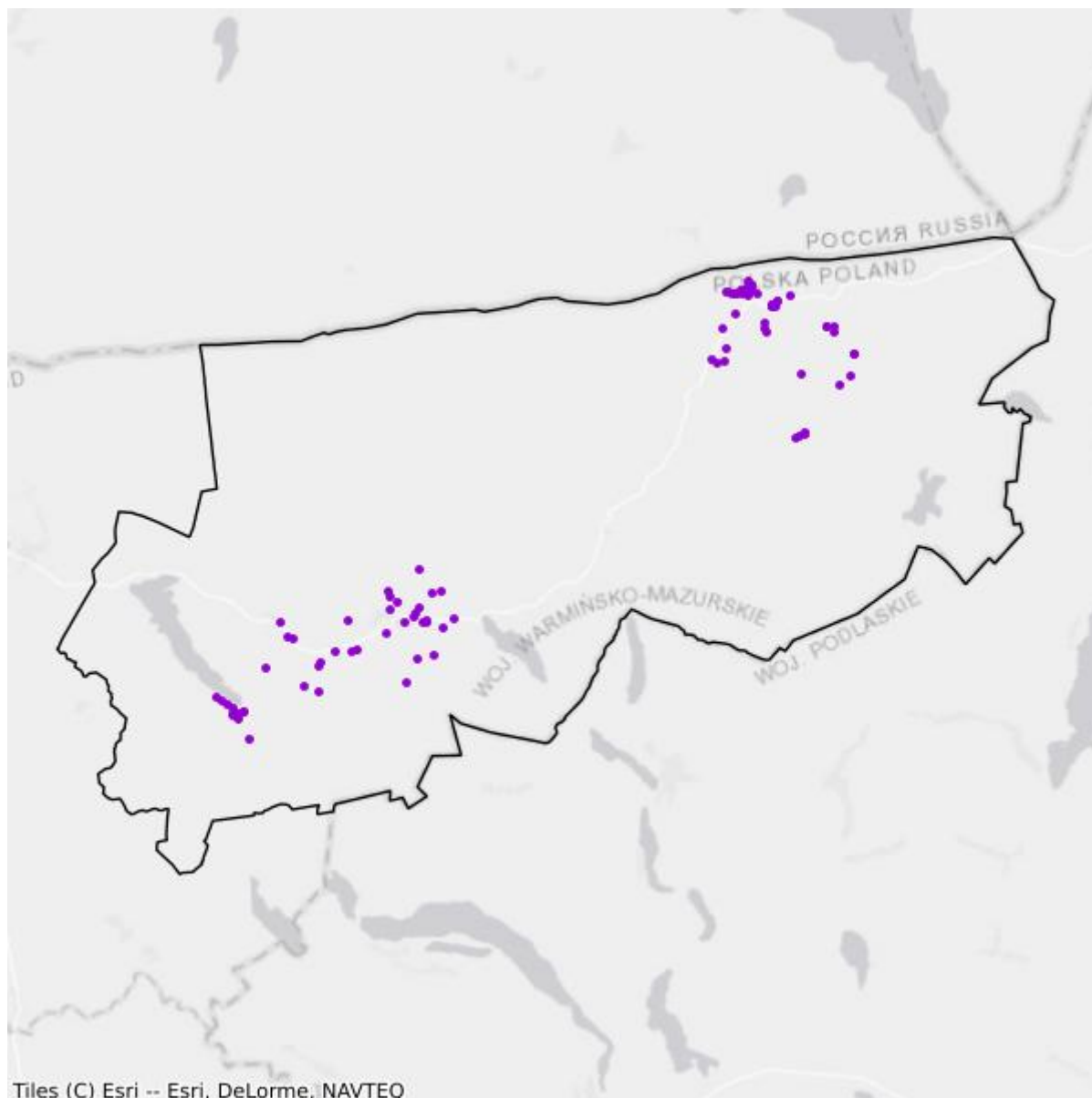

- Plany inwestycyjne realizowane ze środków prywatnych
- Plany inwestycyjne realizowane ze środków publicznych

Mapa białych plam

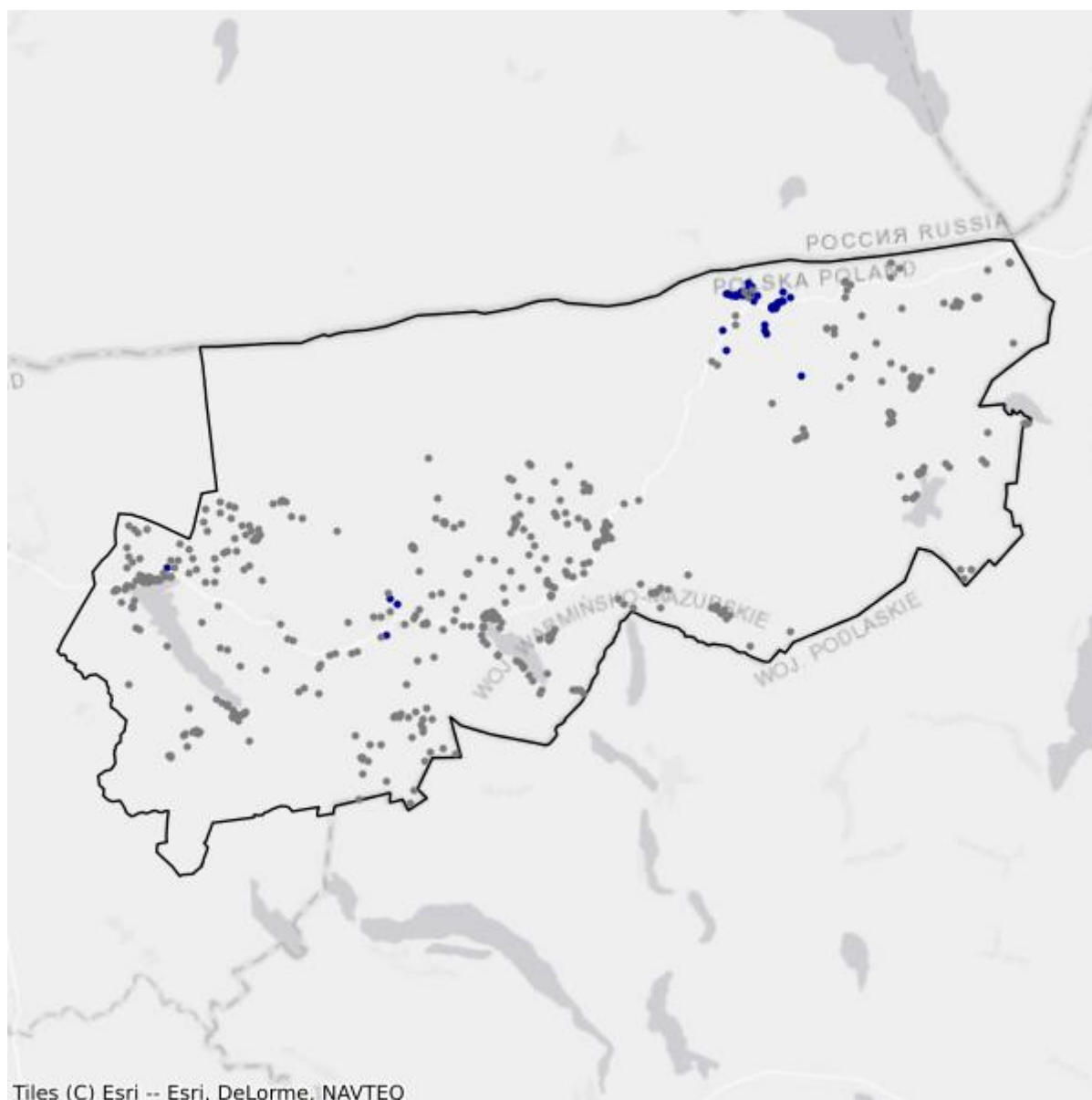

- Białe plamy
- W zasięgu poniżej 100 Mb/s

18.3. Gmina Gołdap

TERC: 2818033

Statystyki ogólne

W gminie są 3 394 punkty adresowe. Na koniec września 2025 roku w zasięgu stacjonarnego dostępu do usług szerokopasmowych było 1 909 punktów adresowych. Na wskazanym obszarze było 1 765 białych plam NGA, w tym 1 485 pozostało bez żadnego zasięgu. Od 1 stycznia 2023 do 30 września 2025 roku obywatele zgłosili 120 zapotrzebowań na internet i 1 weryfikację danych w systemie internet.gov.pl.

W tabeli nr 18.3.1 przedstawiono przedsiębiorców telekomunikacyjnych działających na terenie gminy i świadczących usługi stacjonarnego dostępu do usług szerokopasmowych.

Tabela 18.3.1: Podmiot w zależności od rodzaju usług.			
Podmiot	Detal	Hurt	Hurt-Detal
EXATEL S.A.	X		
LANDTECH Spółka z ograniczoną odpowiedzialnością	X		
MULTIMEDIA POLSKA BIZNES SPÓŁKA AKCYJNA	X		
MULTIMEDIA POLSKA SPÓŁKA Z OGRANICZONĄ ODPOWIEDZIALNOŚCIĄ			X
NAUKOWA I AKADEMICKA SIEĆ KOMPUTEROWA - PAŃSTWOWY INSTYTUT BADAWCZY	X		
NETIA SPÓŁKA AKCYJNA			X
NEXERA Sp. z o.o.		X	
ORANGE POLSKA S.A.	X	X	X
P4 SPÓŁKA Z OGRANICZONĄ ODPOWIEDZIALNOŚCIĄ	X		
POLKOMTEL Sp. z o.o.	X		
RFC INTERNET SPÓŁKA Z OGRANICZONĄ ODPOWIEDZIALNOŚCIĄ	X		
STANET SPÓŁKA Z OGRANICZONĄ ODPOWIEDZIALNOŚCIĄ	X		
T-MOBILE POLSKA S.A.	X		
VECTRA S.A.	X		

W tabeli nr 18.3.2 przedstawiono liczbowy i procentowy podział na punkty adresowe w zależności od rodzaju zasięgu na terenie gminy.

Tabela 18.3.2: Podział na rodzaje usług i zasięgów.

	Liczba adresów	Udział %
Rzeczywisty	1 740	51,27%
Hurtowy (wyłącznie)	157	4,63%
Teoretyczny (wyłącznie)	12	0,35%
Brak zasięgu	1 485	43,75%
SUMA	3 394	100%

Zasięgi sieci

W tabeli nr 18.3.3 przedstawiono liczbowo i procentowo liczbę zasięgów oraz liczbę punktów adresowych na terenie gminy w zależności od przepustowości.

Tabela 18.3.3: Liczba zasięgów i adresów w podziale na przepustowość.

Przepustowość [Mb/s]	Liczba zasięgów	Udział %	Liczba punktów adresowych	Udział %
2	0	0,00%	0	0,00%
10	0	0,00%	0	0,00%
20	0	0,00%	0	0,00%
30	784	5,51%	104	5,45%
40	322	2,26%	47	2,46%
50	628	4,41%	96	5,03%
60	135	0,95%	18	0,94%
70	142	1,00%	9	0,47%
80	23	0,16%	6	0,31%
90	0	0,00%	0	0,00%
100	17	0,12%	11	0,58%
200	2	0,01%	1	0,05%
300	0	0,00%	0	0,00%
400	0	0,00%	0	0,00%
500	0	0,00%	0	0,00%
600	763	5,36%	41	2,15%
700	0	0,00%	0	0,00%
800	0	0,00%	0	0,00%
900	2 821	19,81%	5	0,26%
1000	8 601	60,41%	1 571	82,29%
2000	0	0,00%	0	0,00%
3000	0	0,00%	0	0,00%
4000	0	0,00%	0	0,00%
5000	0	0,00%	0	0,00%
6000	0	0,00%	0	0,00%

Przepustowość [Mb/s]	Liczba zasięgów	Udział %	Liczba punktów adresowych	Udział %
7000	0	0,00%	0	0,00%
8000	0	0,00%	0	0,00%
9000	0	0,00%	0	0,00%
10000	0	0,00%	0	0,00%
SUMA	14 238	100%	1 909	100%

W tabeli nr 18.3.4 przedstawiono liczbę zasięgów w gminie w zależności od rodzaju medium.

Tabela 18.3.4: Liczba zasięgów z podziałem na medium.		
Medium	Liczba zasięgów	Udział %
światłowodowe	11 436	80,32%
kablowe współosiowe miedziane	765	5,37%
kablowe parowe miedziane	1 620	11,38%
radiowe (FWA)	417	2,93%
SUMA	14 238	100%

Plany inwestycyjne (komercyjne)

W gminie zgłoszone zostały plany inwestycyjne obejmujące 387 punktów adresowych. Zgłoszone plany inwestycyjne przewidują objęcie w kolejnych 3 latach zasięgiem stacjonarnego dostępu do usług szerokopasmowych:

- 67 punktów adresowych znajdujących się już w zasięgu rzeczywistym;
- 2 punkty adresowe znajdujące się już w zasięgu wyłącznie hurtowym;
- 1 punkt adresowy znajdujący się już w zasięgu teoretycznym;
- 232 punkty adresowe znajdujące się w planie inwestycyjnym ze środków publicznych;
- 6 punktów adresowych znajdujących się w innym planie inwestycyjnym ze środków prywatnych;
- 311 punktów adresowych będących białymi plamami (bez zasięgu).

Plany inwestycyjne realizowane ze środków publicznych

W gminie zgłoszone zostały plany inwestycyjne obejmujące 0 punktów adresowych. Realizowanych jest 0 projektów z KPO i 0 projektów z FER. Dane pochodzą z systemu SIMBA i odnoszą się do umów o dofinansowanie zawartych do dnia 30 września 2025.

W tabeli nr 18.3.5 przedstawiono liczbę punktów adresowych na terenie gminy, objętych planami inwestycyjnymi do zrealizowania ze środków publicznych.

Tabela 18.3.5: Liczba punktów adresowych ze zgłoszonymi planami inwestycyjnymi realizowanymi ze środków publicznych.		
Numer projektu	Beneficjent	Liczba PA
Brak danych		

Mapa planów inwestycyjnych

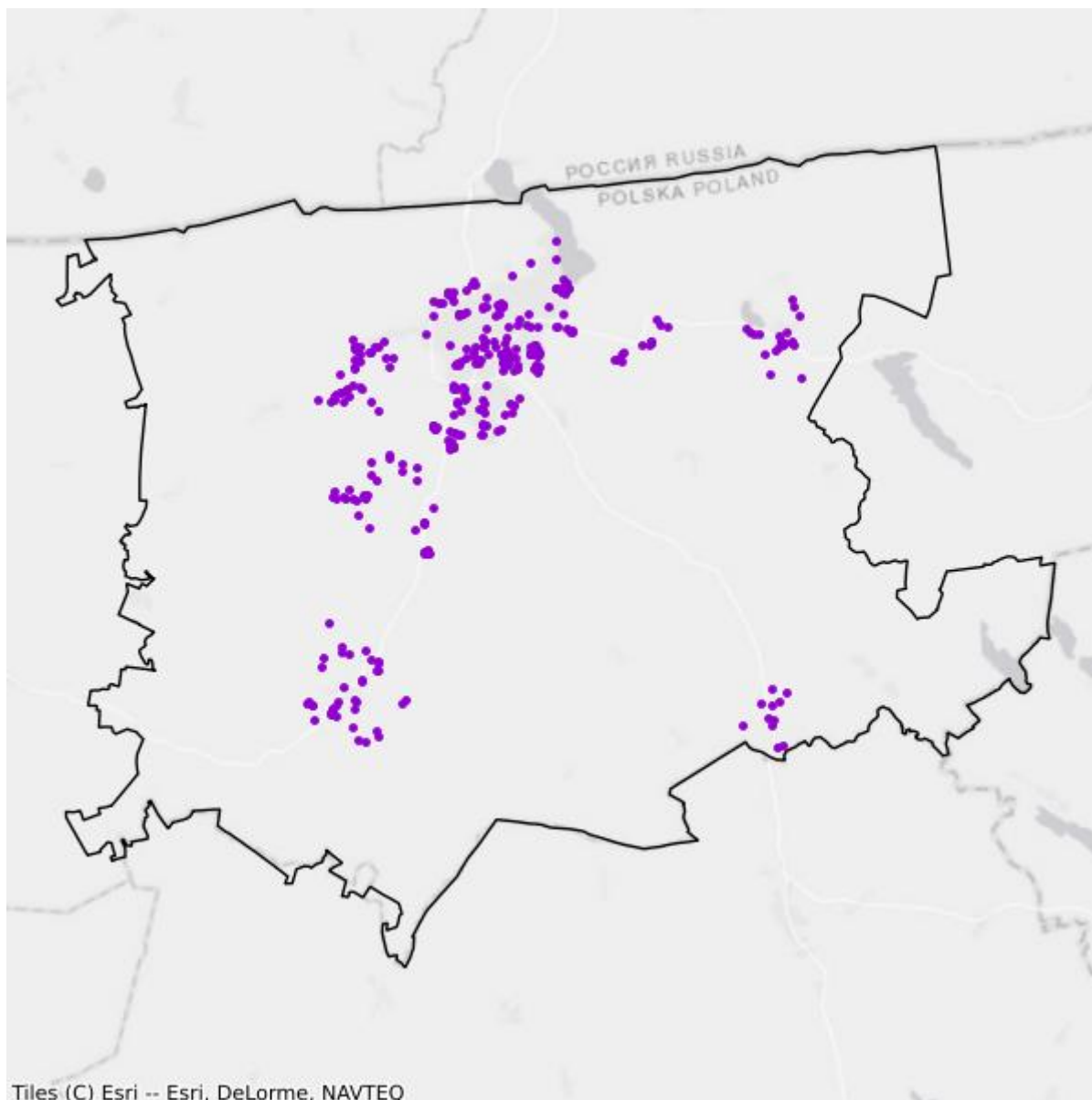

- Plany inwestycyjne realizowane ze środków prywatnych
- Plany inwestycyjne realizowane ze środków publicznych

Mapa białych plam

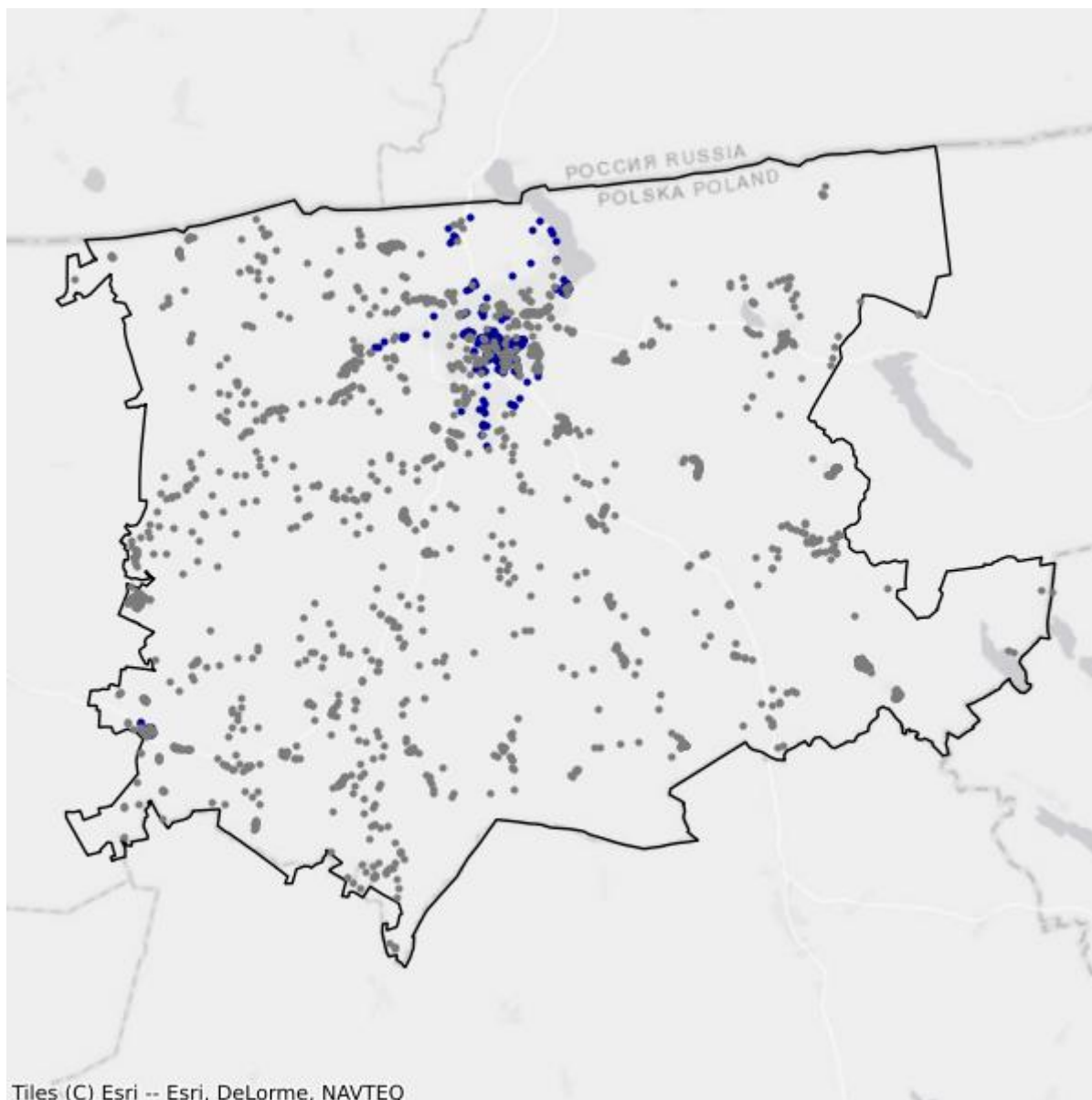

- Białe plamy
- W zasięgu poniżej 100 Mb/s

19. Powiat węgorzewski

TERC: 2819

Statystyki ogólne

W powiecie jest 5 187 punktów adresowych. Na koniec września 2025 roku w zasięgu stacjonarnego dostępu do usług szerokopasmowych były 2 534 punkty adresowe. Na wskazanym obszarze były 3 882 białe plamy NGA, w tym 2 653 pozostały bez żadnego zasięgu. Od 1 stycznia 2023 do 30 września 2025 roku obywatele zgłosili 213 zapotrzebowań na internet i 5 weryfikacji danych w systemie internet.gov.pl.

Na terenie powiatu działa 18 przedsiębiorców telekomunikacyjnych świadczących usługi stacjonarnego dostępu do usług szerokopasmowych, w tym:

- 12 świadczących wyłącznie usługi detaliczne;
- 3 świadczących wyłącznie usługi hurtowe;
- 3 świadczących usługi hurtowo-detaliczne.

W tabeli nr 19.1 przedstawiono liczbę zasięgów i punktów adresowych w zasięgu na terenie powiatu.

Tabela 19.1: Liczba zasięgów i punktów adresowych w zasięgu na terenie powiatu.			
Gmina	Liczba zasięgów zgłoszonych przez podmioty zobowiązane do raportowania	Liczba punktów adresowych objętych zasięgiem	Liczba punktów adresowych ogółem
Budry	1 320	211	800
Pozezdrze	685	261	1 118
Węgorzewo	11 810	2 062	3 269
SUMA	13 815	2 534	5 187

W tabeli nr 19.2 przedstawiono liczbowy i procentowy podział na punkty adresowe w zależności od rodzaju zasięgu na terenie powiatu.

Tabela 19.2: Podział na rodzaje usług i zasięgów.		
	Liczba adresów	Udział %
Rzeczywisty	1 596	30,77%
Hurtowy (wyłącznie)	267	5,15%
Teoretyczny (wyłącznie)	671	12,94%
Brak zasięgu	2 653	51,15%
SUMA	5 187	100%

Zasięgi sieci

W tabeli nr 19.3 przedstawiono liczbowo i procentowo liczbę zasięgów oraz liczbę punktów adresowych na terenie powiatu w zależności od przepustowości.

Tabela 19.3: Liczba zasięgów i adresów w podziale na przepustowość.				
Przepustowość [Mb/s]	Liczba zasięgów	Udział %	Liczba punktów adresowych	Udział %
2	0	0,00%	0	0,00%
10	0	0,00%	0	0,00%
20	1	0,01%	0	0,00%
30	3 044	22,03%	885	34,93%
40	422	3,05%	97	3,83%
50	597	4,32%	144	5,68%
60	327	2,37%	44	1,74%
70	109	0,79%	15	0,59%
80	63	0,46%	44	1,74%
90	0	0,00%	0	0,00%
100	17	0,12%	10	0,39%
200	2	0,01%	1	0,04%
300	0	0,00%	0	0,00%
400	0	0,00%	0	0,00%
500	0	0,00%	0	0,00%
600	213	1,54%	0	0,00%
700	0	0,00%	0	0,00%
800	0	0,00%	0	0,00%
900	2 179	15,77%	2	0,08%
1000	6 829	49,43%	1 286	50,75%
2000	12	0,09%	6	0,24%
3000	0	0,00%	0	0,00%
4000	0	0,00%	0	0,00%
5000	0	0,00%	0	0,00%
6000	0	0,00%	0	0,00%
7000	0	0,00%	0	0,00%
8000	0	0,00%	0	0,00%
9000	0	0,00%	0	0,00%
10000	0	0,00%	0	0,00%
SUMA	13 815	100%	2 534	100%

W tabeli nr 19.4 przedstawiono liczbę zasięgów w powiecie w zależności od rodzaju medium.

Tabela 19.4: Liczba zasięgów z podziałem na medium.

Medium	Liczba zasięgów	Udział %
światłowodowe	8 728	63,18%
kablowe współosiowe miedziane	521	3,77%
kablowe parowe miedziane	2 300	16,65%
radiowe (FWA)	2 266	16,40%
SUMA	13 815	100%

Plany inwestycyjne (komercyjne)

W powiecie zgłoszone zostały plany inwestycyjne obejmujące 1 064 punkty adresowe, w tym 983 unikalne punkty adresowe.

W tabeli nr 19.5 przedstawiono liczbę punktów adresowych na terenie powiatu, objętych planami inwestycyjnymi do zrealizowania ze środków własnych inwestorów.

Tabela 19.5: Liczba punktów adresowych ze zgłoszonymi planami inwestycyjnymi finansowanymi ze środków własnych inwestora.

Powiat	Liczba punktów adresowych objętych planami inwestycyjnymi
Budry	84
Pozezdrze	133
Węgorszewo	847
SUMA	1 064

Plany inwestycyjne realizowane ze środków publicznych

W powiecie zgłoszone zostały plany inwestycyjne obejmujące 0 punktów adresowych.

Realizowanych jest 0 projektów z KPO i 0 projektów z FER. Dane pochodzą z systemu SIMBA i odnoszą się do umów o dofinansowanie zawartych do dnia 30 września 2025.

W tabeli nr 19.6 przedstawiono liczbę punktów adresowych na terenie powiatu, objętych planami inwestycyjnymi do zrealizowania ze środków publicznych.

Tabela 19.6: Liczba punktów adresowych ze zgłoszonymi planami inwestycyjnymi realizowanymi ze środków publicznych.

Gmina	Liczba punktów adresowych objętych planami inwestycyjnymi
Budry	0
Pozezdrze	0
Węgorszewo	0
SUMA	0

19.1. Gmina Budry

TERC: 2819012

Statystyki ogólne

W gminie jest 800 punktów adresowych. Na koniec września 2025 roku w zasięgu stacjonarnego dostępu do usług szerokopasmowych było 211 punktów adresowych. Na wskazanym obszarze były 653 białe plamy NGA, w tym 589 pozostało bez żadnego zasięgu. Od 1 stycznia 2023 do 30 września 2025 roku obywatele zgłosili 29 zapotrzebowań na internet i 0 weryfikacji danych w systemie internet.gov.pl.

W tabeli nr 19.1.1 przedstawiono przedsiębiorców telekomunikacyjnych działających na terenie gminy i świadczących usługi stacjonarnego dostępu do usług szerokopasmowych.

Tabela 19.1.1: Podmiot w zależności od rodzaju usług.			
Podmiot	Detal	Hurt	Hurt-Detal
EXATEL S.A.	X		
NAUKOWA I AKADEMICKA SIEĆ KOMPUTEROWA - PAŃSTWOWY INSTYTUT BADAWCZY	X		
NETIA SPÓŁKA AKCYJNA			X
NEXERA Sp. z o.o.		X	
ORANGE POLSKA S.A.	X	X	X
P4 SPÓŁKA Z OGRANICZONĄ ODPOWIEDZIALNOŚCIĄ	X		
POLKOMTEL Sp. z o.o.	X		
RFC INTERNET SPÓŁKA Z OGRANICZONĄ ODPOWIEDZIALNOŚCIĄ	X		
T-MOBILE POLSKA S.A.	X		
VECTRA S.A.	X		

W tabeli nr 19.1.2 przedstawiono liczbowy i procentowy podział na punkty adresowe w zależności od rodzaju zasięgu na terenie gminy.

Tabela 19.1.2: Podział na rodzaje usług i zasięgów.		
	Liczba adresów	Udział %
Rzeczywisty	197	24,62%
Hurtowy (wyłącznie)	14	1,75%
Teoretyczny (wyłącznie)	0	0,00%

	Liczba adresów	Udział %
Brak zasięgu	589	73,62%
SUMA	800	100%

Zasięgi sieci

W tabeli nr 19.1.3 przedstawiono liczbowo i procentowo liczbę zasięgów oraz liczbę punktów adresowych na terenie gminy w zależności od przepustowości.

Tabela 19.1.3: Liczba zasięgów i adresów w podziale na przepustowość.					
Przepustowość [Mb/s]	Liczba zasięgów	Udział %	Liczba punktów adresowych	Udział %	
2	0	0,00%	0	0,00%	
10	0	0,00%	0	0,00%	
20	0	0,00%	0	0,00%	
30	24	1,82%	8	3,79%	
40	24	1,82%	8	3,79%	
50	122	9,24%	39	18,48%	
60	0	0,00%	0	0,00%	
70	15	1,14%	5	2,37%	
80	6	0,45%	4	1,90%	
90	0	0,00%	0	0,00%	
100	2	0,15%	0	0,00%	
200	0	0,00%	0	0,00%	
300	0	0,00%	0	0,00%	
400	0	0,00%	0	0,00%	
500	0	0,00%	0	0,00%	
600	0	0,00%	0	0,00%	
700	0	0,00%	0	0,00%	
800	0	0,00%	0	0,00%	
900	282	21,36%	0	0,00%	
1000	845	64,02%	147	69,67%	
2000	0	0,00%	0	0,00%	
3000	0	0,00%	0	0,00%	
4000	0	0,00%	0	0,00%	
5000	0	0,00%	0	0,00%	
6000	0	0,00%	0	0,00%	
7000	0	0,00%	0	0,00%	
8000	0	0,00%	0	0,00%	
9000	0	0,00%	0	0,00%	

Przepustowość [Mb/s]	Liczba zasięgów	Udział %	Liczba punktów adresowych	Udział %
10000	0	0,00%	0	0,00%
SUMA	1 320	100%	211	100%

W tabeli nr 19.1.4 przedstawiono liczbę zasięgów w gminie w zależności od rodzaju medium.

Tabela 19.1.4: Liczba zasięgów z podziałem na medium.		
Medium	Liczba zasięgów	Udział %
światłowodowe	1 129	85,53%
kablowe współosiowe miedziane	0	0,00%
kablowe parowe miedziane	70	5,30%
radiowe (FWA)	121	9,17%
SUMA	1 320	100%

Plany inwestycyjne (komercyjne)

W gminie zgłoszone zostały plany inwestycyjne obejmujące 84 punkty adresowe. Zgłoszone plany inwestycyjne przewidują objęcie w kolejnych 3 latach zasięgiem stacjonarnego dostępu do usług szerokopasmowych:

- 32 punkty adresowe znajdujące się już w zasięgu rzeczywistym;
- 0 punktów adresowych znajdujących się już w zasięgu wyłącznie hurtowym;
- 0 punktów adresowych znajdujących się już w zasięgu teoretycznym;
- 0 punktów adresowych znajdujących się w planie inwestycyjnym ze środków publicznych;
- 0 punktów adresowych znajdujących się w innym planie inwestycyjnym ze środków prywatnych;
- 52 punkty adresowe będące białymi plamami (bez zasięgu).

Plany inwestycyjne realizowane ze środków publicznych

W gminie zgłoszone zostały plany inwestycyjne obejmujące 0 punktów adresowych. Realizowanych jest 0 projektów z KPO i 0 projektów z FER. Dane pochodzą z systemu SIMBA i odnoszą się do umów o dofinansowanie zawartych do dnia 30 września 2025.

W tabeli nr 19.1.5 przedstawiono liczbę punktów adresowych na terenie gminy, objętych planami inwestycyjnymi do zrealizowania ze środków publicznych.

Tabela 19.1.5: Liczba punktów adresowych ze zgłoszonymi planami inwestycyjnymi realizowanymi ze środków publicznych.		
Numer projektu	Beneficjent	Liczba PA
Brak danych		

Mapa planów inwestycyjnych

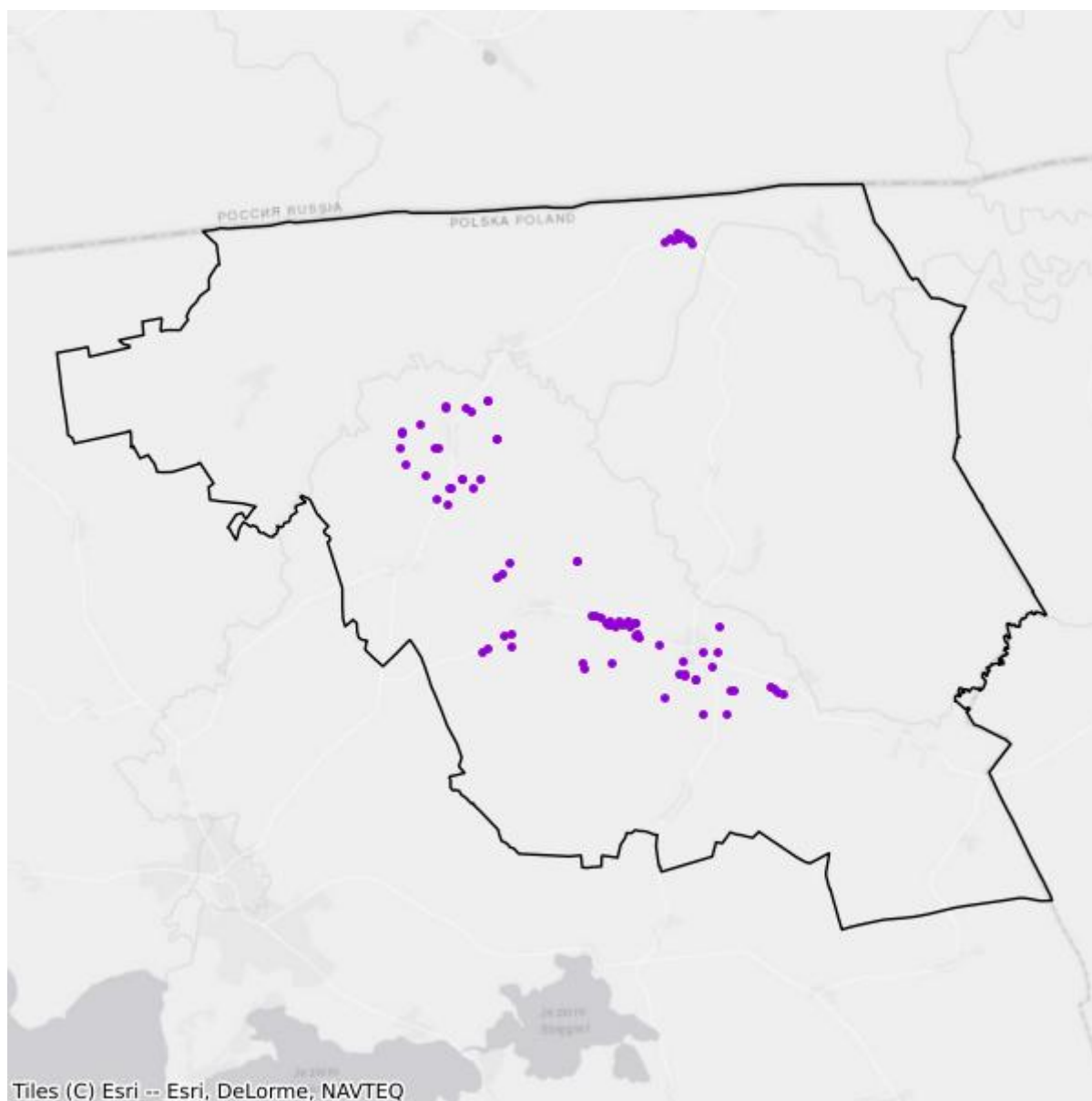

- Plany inwestycyjne realizowane ze środków prywatnych
- Plany inwestycyjne realizowane ze środków publicznych

Mapa białych plam

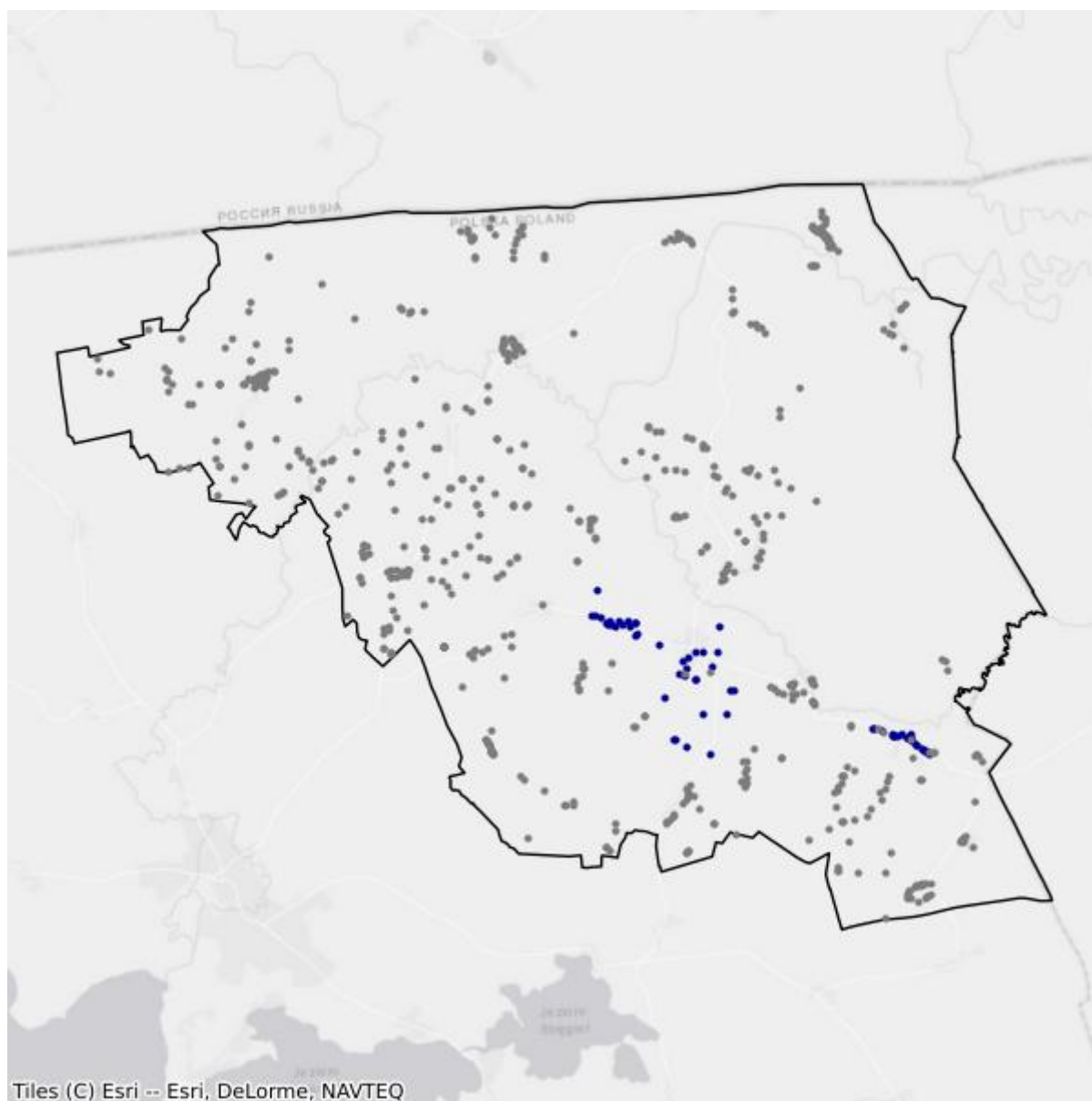

- Białe plamy
- W zasięgu poniżej 100 Mb/s

19.2. Gmina Pozezdrze

TERC: 2819022

Statystyki ogólne

W gminie jest 1 118 punktów adresowych. Na koniec września 2025 roku w zasięgu stacjonarnego dostępu do usług szerokopasmowych było 261 punktów adresowych. Na wskazanym obszarze było 1 111 białych plam NGA, w tym 857 pozostało bez żadnego zasięgu. Od 1 stycznia 2023 do 30 września 2025 roku obywatele zgłosili 56 zapotrzebowań na internet i 0 weryfikacji danych w systemie internet.gov.pl.

W tabeli nr 19.2.1 przedstawiono przedsiębiorców telekomunikacyjnych działających na terenie gminy i świadczących usługi stacjonarnego dostępu do usług szerokopasmowych.

Tabela 19.2.1: Podmiot w zależności od rodzaju usług.			
Podmiot	Detal	Hurt	Hurt-Detal
"MATCOM" Marcin Sebastian Ziótek	X		
ARTNETWORKS ARTUR JACZERKOWSKI	X		
EXATEL S.A.	X		
INEA SPÓŁKA Z OGRANICZONĄ ODPOWIEDZIALNOŚCIĄ	X		
NAUKOWA I AKADEMICKA SIEĆ KOMPUTEROWA - PAŃSTWOWY INSTYTUT BADAWCZY	X		
NETIA SPÓŁKA AKCYJNA			X
ORANGE POLSKA S.A.	X	X	X
P4 SPÓŁKA Z OGRANICZONĄ ODPOWIEDZIALNOŚCIĄ	X		
POLKOMTEL Sp. z o.o.	X		
T-MOBILE POLSKA S.A.	X		
VECTRA S.A.	X		
ŚWIATŁOWÓD INWESTYCJE SPÓŁKA Z OGRANICZONĄ ODPOWIEDZIALNOŚCIĄ		X	

W tabeli nr 19.2.2 przedstawiono liczbowy i procentowy podział na punkty adresowe w zależności od rodzaju zasięgu na terenie gminy.

Tabela 19.2.2: Podział na rodzaje usług i zasięgów.		
	Liczba adresów	Udział %
Rzeczywisty	128	11,45%

	Liczba adresów	Udział %
Hurtowy (wyłącznie)	41	3,67%
Teoretyczny (wyłącznie)	92	8,23%
Brak zasięgu	857	76,65%
SUMA	1 118	100%

Zasięgi sieci

W tabeli nr 19.2.3 przedstawiono liczbowo i procentowo liczbę zasięgów oraz liczbę punktów adresowych na terenie gminy w zależności od przepustowości.

Tabela 19.2.3: Liczba zasięgów i adresów w podziale na przepustowość.					
Przepustowość [Mb/s]	Liczba zasięgów	Udział %	Liczba punktów adresowych	Udział %	
2	0	0,00%	0	0,00%	
10	0	0,00%	0	0,00%	
20	0	0,00%	0	0,00%	
30	351	51,24%	123	47,13%	
40	45	6,57%	7	2,68%	
50	137	20,00%	67	25,67%	
60	87	12,70%	33	12,64%	
70	6	0,88%	3	1,15%	
80	21	3,07%	21	8,05%	
90	0	0,00%	0	0,00%	
100	2	0,29%	1	0,38%	
200	0	0,00%	0	0,00%	
300	0	0,00%	0	0,00%	
400	0	0,00%	0	0,00%	
500	0	0,00%	0	0,00%	
600	0	0,00%	0	0,00%	
700	0	0,00%	0	0,00%	
800	0	0,00%	0	0,00%	
900	6	0,88%	0	0,00%	
1000	18	2,63%	0	0,00%	
2000	12	1,75%	6	2,30%	
3000	0	0,00%	0	0,00%	
4000	0	0,00%	0	0,00%	
5000	0	0,00%	0	0,00%	
6000	0	0,00%	0	0,00%	
7000	0	0,00%	0	0,00%	
8000	0	0,00%	0	0,00%	

Przepustowość [Mb/s]	Liczba zasięgów	Udział %	Liczba punktów adresowych	Udział %
9000	0	0,00%	0	0,00%
10000	0	0,00%	0	0,00%
SUMA	685	100%	261	100%

W tabeli nr 19.2.4 przedstawiono liczbę zasięgów w gminie w zależności od rodzaju medium.

Tabela 19.2.4: Liczba zasięgów z podziałem na medium.		
Medium	Liczba zasięgów	Udział %
światłowodowe	38	5,55%
kablowe współosiowe miedziane	0	0,00%
kablowe parowe miedziane	342	49,93%
radiowe (FWA)	305	44,53%
SUMA	685	100%

Plany inwestycyjne (komercyjne)

W gminie zgłoszone zostały plany inwestycyjne obejmujące 133 punkty adresowe. Zgłoszone plany inwestycyjne przewidują objęcie w kolejnych 3 latach zasięgiem stacjonarnego dostępu do usług szerokopasmowych:

- 67 punktów adresowych znajdujących się już w zasięgu rzeczywistym;
- 25 punktów adresowych znajdujących się już w zasięgu wyłącznie hurtowym;
- 38 punktów adresowych znajdujących się już w zasięgu teoretycznym;
- 0 punktów adresowych znajdujących się w planie inwestycyjnym ze środków publicznych;
- 0 punktów adresowych znajdujących się w innym planie inwestycyjnym ze środków prywatnych;
- 3 punkty adresowe będące białymi plamami (bez zasięgu).

Plany inwestycyjne realizowane ze środków publicznych

W gminie zgłoszone zostały plany inwestycyjne obejmujące 0 punktów adresowych. Realizowanych jest 0 projektów z KPO i 0 projektów z FER. Dane pochodzą z systemu SIMBA i odnoszą się do umów o dofinansowanie zawartych do dnia 30 września 2025.

W tabeli nr 19.2.5 przedstawiono liczbę punktów adresowych na terenie gminy, objętych planami inwestycyjnymi do zrealizowania ze środków publicznych.

Tabela 19.2.5: Liczba punktów adresowych ze zgłoszonymi planami inwestycyjnymi realizowanymi ze środków publicznych.		
Numer projektu	Beneficjent	Liczba PA
Brak danych		

Mapa planów inwestycyjnych

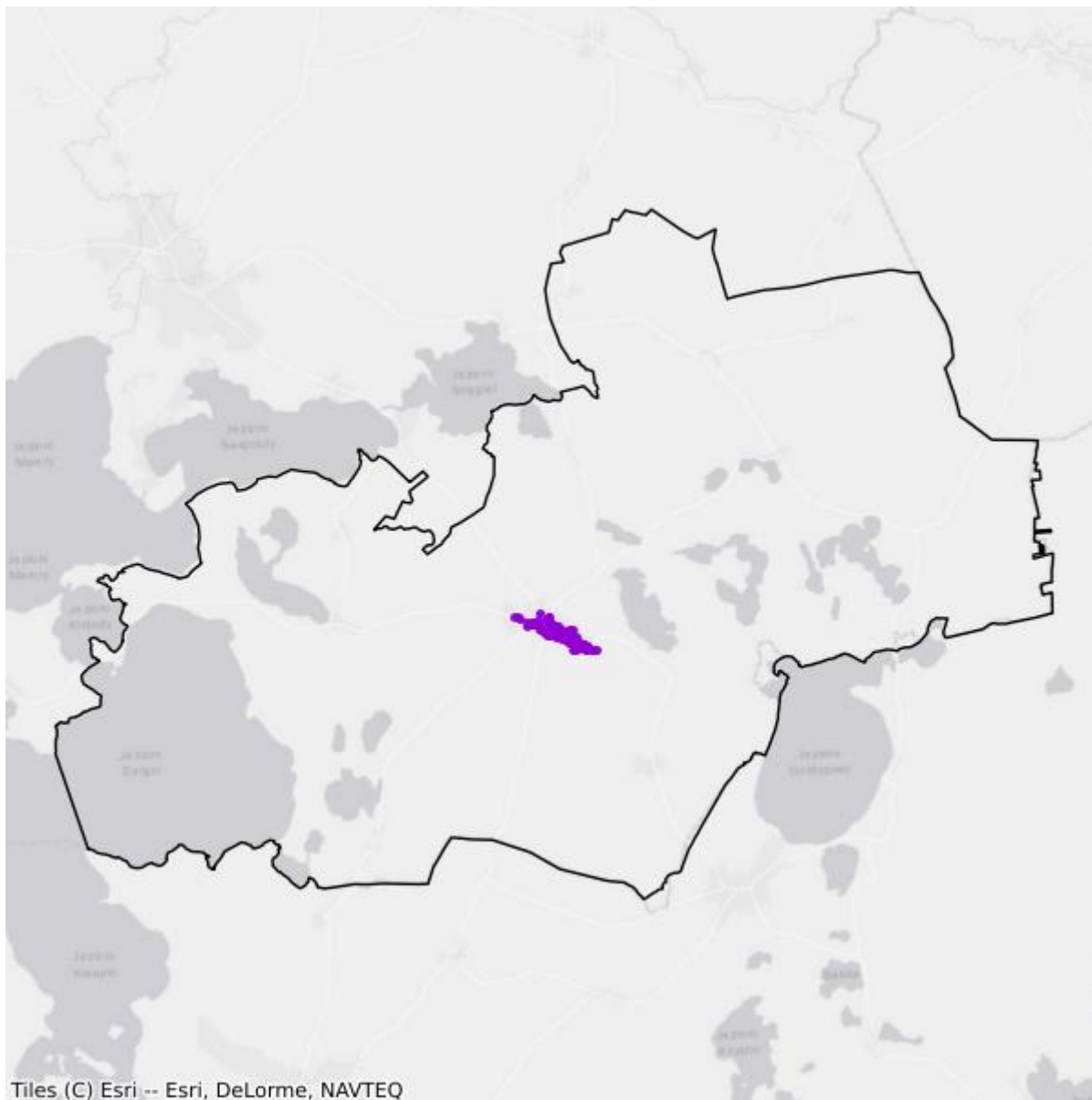

- Plany inwestycyjne realizowane ze środków prywatnych
- Plany inwestycyjne realizowane ze środków publicznych

Mapa białych plam

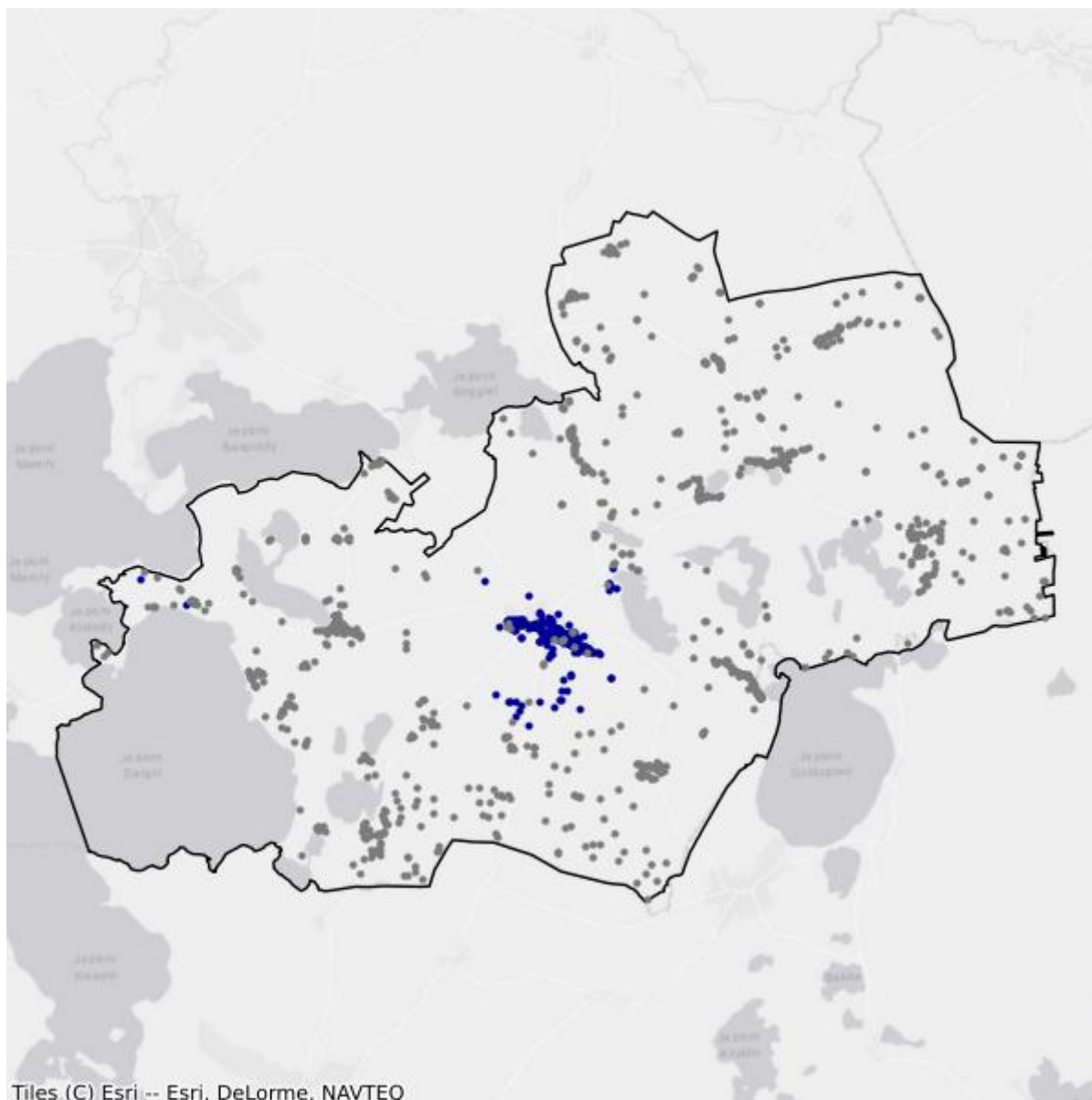

- Białe plamy
- W zasięgu poniżej 100 Mb/s

19.3. Gmina Węgorzewo

TERC: 2819033

Statystyki ogólne

W gminie jest 3 269 punktów adresowych. Na koniec września 2025 roku w zasięgu stacjonarnego dostępu do usług szerokopasmowych były 2 062 punkty adresowe. Na wskazanym obszarze było 2 118 białych plam NGA, w tym 1 207 pozostało bez żadnego zasięgu. Od 1 stycznia 2023 do 30 września 2025 roku obywatele zgłosili 128 zapotrzebowań na internet i 5 weryfikacji danych w systemie internet.gov.pl.

W tabeli nr 19.3.1 przedstawiono przedsiębiorców telekomunikacyjnych działających na terenie gminy i świadczących usługi stacjonarnego dostępu do usług szerokopasmowych.

Tabela 19.3.1: Podmiot w zależności od rodzaju usług.			
Podmiot	Detal	Hurt	Hurt-Detal
"MATCOM" Marcin Sebastian Ziótek	X		
ARTNETWORKS ARTUR JACZERKOWSKI	X		
EXATEL S.A.	X		
LANDTECH Spółka z ograniczoną odpowiedzialnością	X		
MULTIMEDIA POLSKA BIZNES SPÓŁKA AKCYJNA	X		
MULTIMEDIA POLSKA SPÓŁKA Z OGRANICZONĄ ODPOWIEDZIALNOŚCIĄ			X
NAUKOWA I AKADEMICKA SIEĆ KOMPUTEROWA - PAŃSTWOWY INSTYTUT BADAWCZY	X		
NETIA SPÓŁKA AKCYJNA			X
NEXERA Sp. z o.o.		X	
ORANGE POLSKA S.A.	X	X	X
P4 SPÓŁKA Z OGRANICZONĄ ODPOWIEDZIALNOŚCIĄ	X		
POLKOMTEL Sp. z o.o.	X		
RFC INTERNET SPÓŁKA Z OGRANICZONĄ ODPOWIEDZIALNOŚCIĄ	X		
T-MOBILE POLSKA S.A.	X		
TOWERLINK POLAND SPÓŁKA Z OGRANICZONĄ ODPOWIEDZIALNOŚCIĄ		X	
VECTRA S.A.	X		

W tabeli nr 19.3.2 przedstawiono liczbowy i procentowy podział na punkty adresowe w zależności od rodzaju zasięgu na terenie gminy.

Tabela 19.3.2: Podział na rodzaje usług i zasięgów.

	Liczba adresów	Udział %
Rzeczywisty	1 271	38,88%
Hurtowy (wyłącznie)	212	6,49%
Teoretyczny (wyłącznie)	579	17,71%
Brak zasięgu	1 207	36,92%
SUMA	3 269	100%

Zasięgi sieci

W tabeli nr 19.3.3 przedstawiono liczbowo i procentowo liczbę zasięgów oraz liczbę punktów adresowych na terenie gminy w zależności od przepustowości.

Tabela 19.3.3: Liczba zasięgów i adresów w podziale na przepustowość.

Przepustowość [Mb/s]	Liczba zasięgów	Udział %	Liczba punktów adresowych	Udział %
2	0	0,00%	0	0,00%
10	0	0,00%	0	0,00%
20	1	0,01%	0	0,00%
30	2 669	22,60%	754	36,57%
40	353	2,99%	82	3,98%
50	338	2,86%	38	1,84%
60	240	2,03%	11	0,53%
70	88	0,75%	7	0,34%
80	36	0,30%	19	0,92%
90	0	0,00%	0	0,00%
100	13	0,11%	9	0,44%
200	2	0,02%	1	0,05%
300	0	0,00%	0	0,00%
400	0	0,00%	0	0,00%
500	0	0,00%	0	0,00%
600	213	1,80%	0	0,00%
700	0	0,00%	0	0,00%
800	0	0,00%	0	0,00%
900	1 891	16,01%	2	0,10%
1000	5 966	50,52%	1 139	55,24%
2000	0	0,00%	0	0,00%
3000	0	0,00%	0	0,00%
4000	0	0,00%	0	0,00%
5000	0	0,00%	0	0,00%
6000	0	0,00%	0	0,00%

Przepustowość [Mb/s]	Liczba zasięgów	Udział %	Liczba punktów adresowych	Udział %
7000	0	0,00%	0	0,00%
8000	0	0,00%	0	0,00%
9000	0	0,00%	0	0,00%
10000	0	0,00%	0	0,00%
SUMA	11 810	100%	2 062	100%

W tabeli nr 19.3.4 przedstawiono liczbę zasięgów w gminie w zależności od rodzaju medium.

Tabela 19.3.4: Liczba zasięgów z podziałem na medium.

Medium	Liczba zasięgów	Udział %
światłowodowe	7 561	64,02%
kablowe współosiowe miedziane	521	4,41%
kablowe parowe miedziane	1 888	15,99%
radiowe (FWA)	1 840	15,58%
SUMA	11 810	100%

Plany inwestycyjne (komercyjne)

W gminie zgłoszone zostały plany inwestycyjne obejmujące 847 punktów adresowych. Zgłoszone plany inwestycyjne przewidują objęcie w kolejnych 3 latach zasięgiem stacjonarnego dostępu do usług szerokopasmowych:

- 149 punktów adresowych znajdujących się już w zasięgu rzeczywistym;
- 59 punktów adresowych znajdujących się już w zasięgu wyłącznie hurtowym;
- 379 punktów adresowych znajdujących się już w zasięgu teoretycznym;
- 429 punktów adresowych znajdujących się w planie inwestycyjnym ze środków publicznych;
- 81 punktów adresowych znajdujących się w innym planie inwestycyjnym ze środków prywatnych;
- 179 punktów adresowych będących białymi plamami (bez zasięgu).

Plany inwestycyjne realizowane ze środków publicznych

W gminie zgłoszone zostały plany inwestycyjne obejmujące 0 punktów adresowych. Realizowanych jest 0 projektów z KPO i 0 projektów z FERC. Dane pochodzą z systemu SIMBA i odnoszą się do umów o dofinansowanie zawartych do dnia 30 września 2025.

W tabeli nr 19.3.5 przedstawiono liczbę punktów adresowych na terenie gminy, objętych planami inwestycyjnymi do zrealizowania ze środków publicznych.

Tabela 19.3.5: Liczba punktów adresowych ze zgłoszonymi planami inwestycyjnymi realizowanymi ze środków publicznych.

Numer projektu	Beneficjent	Liczba PA
Brak danych		

Mapa planów inwestycyjnych

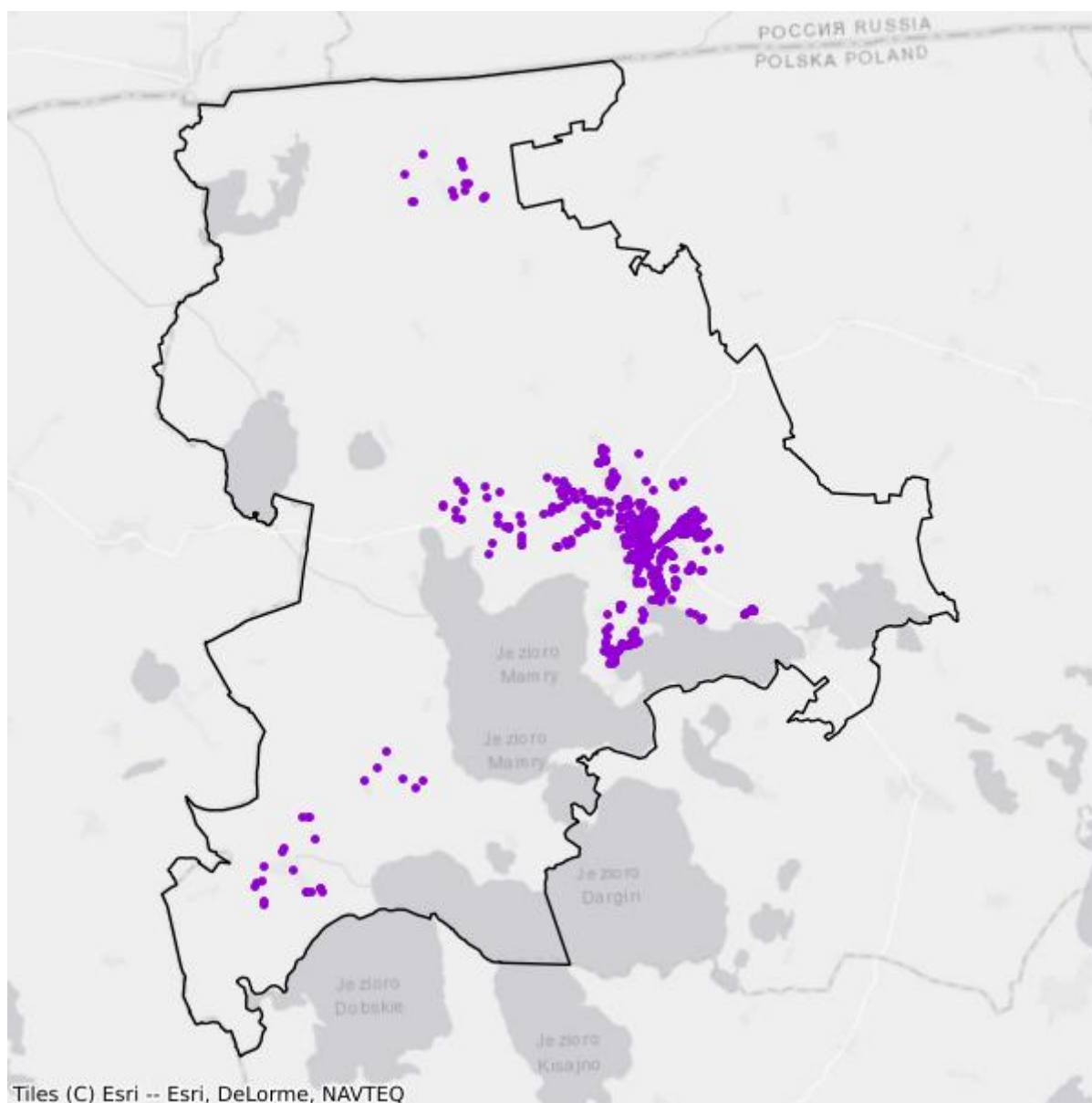

- Plany inwestycyjne realizowane ze środków prywatnych
- Plany inwestycyjne realizowane ze środków publicznych

Mapa białych plam

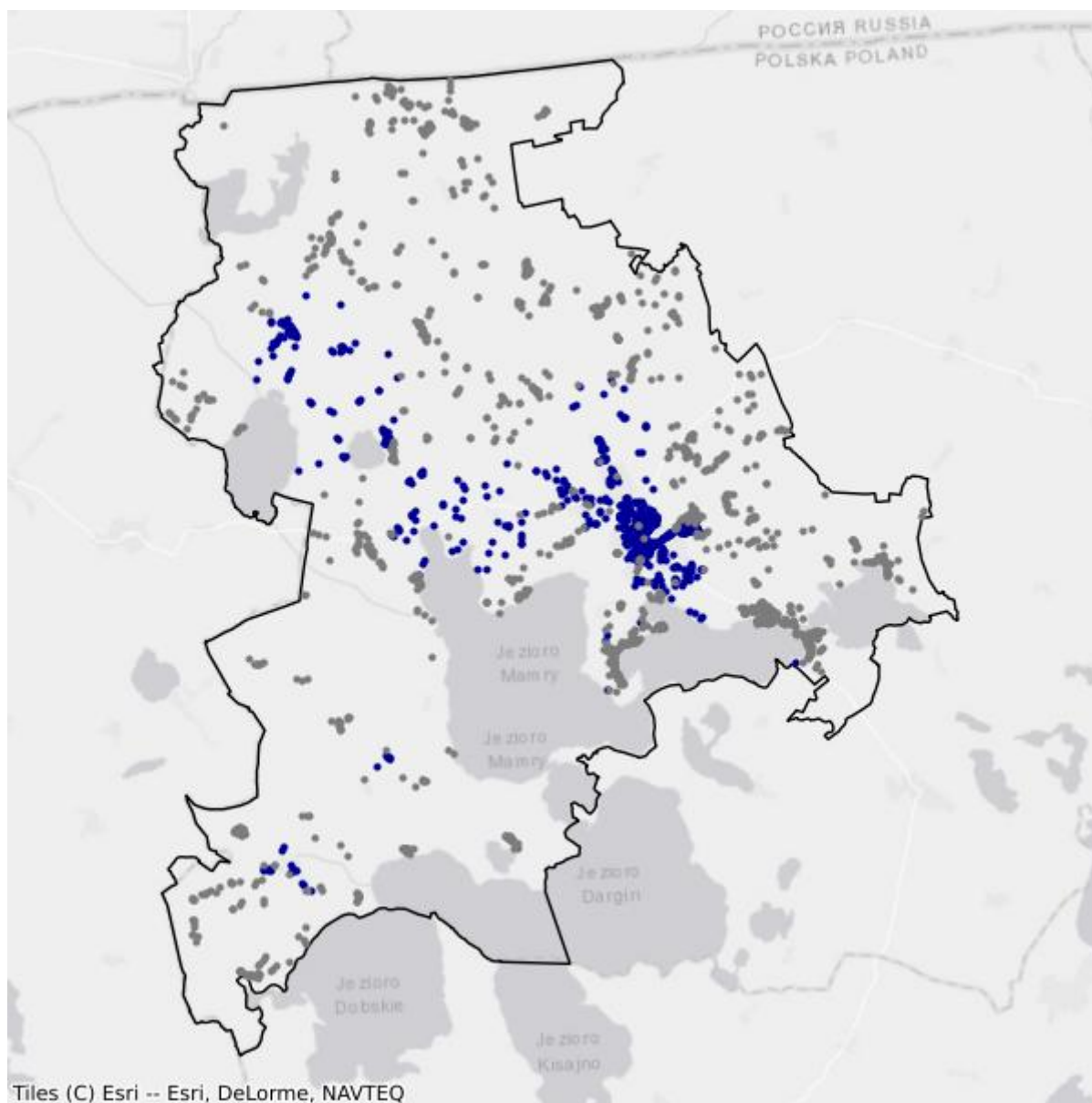

- Białe plamy
- W zasięgu poniżej 100 Mb/s

20. Powiat Elbląg

TERC: 2861

Statystyki ogólne

W powiecie jest 12 778 punktów adresowych. Na koniec września 2025 roku w zasięgu stacjonarnego dostępu do usług szerokopasmowych było 11 713 punktów adresowych. Na wskazanym obszarze były 4 304 białe plamy NGA, w tym 1 065 pozostało bez żadnego zasięgu. Od 1 stycznia 2023 do 30 września 2025 roku obywatele zgłosili 241 zapotrzebowań na internet i 11 weryfikacji danych w systemie internet.gov.pl.

W tabeli nr 20.1 przedstawiono przedsiębiorców telekomunikacyjnych działających na terenie powiatu i świadczących usługi stacjonarnego dostępu do usług szerokopasmowych.

Tabela 20.1: Podmiot w zależności od rodzaju usług.			
Podmiot	Detal	Hurt	Hurt-Detal
"STARNET TELECOM" SPÓŁKA Z OGRANICZONĄ ODPOWIEDZIALNOŚCIĄ	X		
ACTUS-INFO SPÓŁKA Z OGRANICZONĄ ODPOWIEDZIALNOŚCIĄ			X
ATMEL SPÓŁKA Z OGRANICZONĄ ODPOWIEDZIALNOŚCIĄ	X		
ELTRONIK SPÓŁKA Z OGRANICZONĄ ODPOWIEDZIALNOŚCIĄ	X		
ENTER T&T SPÓŁKA Z OGRANICZONĄ ODPOWIEDZIALNOŚCIĄ	X		
EXATEL S.A.	X		
INEA SPÓŁKA Z OGRANICZONĄ ODPOWIEDZIALNOŚCIĄ	X		
INFOPOWER sp. z o.o.		X	
INSTYTUT CHEMII BIOORGANICZNEJ POLSKIEJ AKADEMII NAUK POZNAŃSKIE CENTRUM SUPERKOMPUTEROWO-SIECIOWE	X		
ITH SPÓŁKA Z OGRANICZONĄ ODPOWIEDZIALNOŚCIĄ	X		
LANDTECH Spółka z ograniczoną odpowiedzialnością	X		
LIMES Sp. z o.o.	X		
MULTIMEDIA POLSKA SPÓŁKA Z OGRANICZONĄ ODPOWIEDZIALNOŚCIĄ		X	X
Marcin Stąpór STA KOM	X		
NAUKOWA I AKADEMICKA SIEĆ KOMPUTEROWA - PAŃSTWOWY INSTYTUT BADAWCZY	X		
NETIA SPÓŁKA AKCYJNA			X
NEXERA Sp. z o.o.		X	
ORANGE POLSKA S.A.	X	X	X

Podmiot	Detal	Hurt	Hurt-Detal
P4 SPÓŁKA Z OGRANICZONĄ ODPOWIEDZIALNOŚCIĄ	X		
POLKOMTEL Sp. z o.o.	X		
RFC INTERNET SPÓŁKA Z OGRANICZONĄ ODPOWIEDZIALNOŚCIĄ	X		
SGK PROJEKT SPÓŁKA Z OGRANICZONĄ ODPOWIEDZIALNOŚCIĄ SPÓŁKA KOMANDYTOWA	X		
SPRAY SPÓŁKA Z OGRANICZONĄ ODPOWIEDZIALNOŚCIĄ		X	
T-MOBILE POLSKA S.A.	X		
TK TELEKOM Sp. z o.o.			X
TOWERLINK POLAND SPÓŁKA Z OGRANICZONĄ ODPOWIEDZIALNOŚCIĄ		X	
TOYA Sp. z o.o.	X		
VECTRA S.A.	X		
VERIZON POLSKA sp. z o.o.	X		
ŚWIATŁOWÓD INWESTYCJE SPÓŁKA Z OGRANICZONĄ ODPOWIEDZIALNOŚCIĄ		X	

W tabeli nr 20.2 przedstawiono liczbowy i procentowy podział na punkty adresowe w zależności od rodzaju zasięgu na terenie powiatu.

Tabela 20.2: Podział na rodzaje usług i zasięgów.

	Liczba adresów	Udział %
Rzeczywisty	10 235	80,10%
Hurtowy (wyłącznie)	1 472	11,52%
Teoretyczny (wyłącznie)	6	0,05%
Brak zasięgu	1 065	8,33%
SUMA	12 778	100%

Zasięgi sieci

W tabeli nr 20.3 przedstawiono liczbowo i procentowo liczbę zasięgów oraz liczbę punktów adresowych na terenie powiatu w zależności od przepustowości.

Tabela 20.3: Liczba zasięgów i adresów w podziale na przepustowość.

Przepustowość [Mb/s]	Liczba zasięgów	Udział %	Liczba punktów adresowych	Udział %
2	10 066	10,12%	357	3,05%
10	2 205	2,22%	57	0,49%
20	813	0,82%	20	0,17%
30	6 361	6,40%	497	4,24%
40	3 289	3,31%	246	2,10%
50	8 884	8,94%	1 733	14,80%

Przepustowość [Mb/s]	Liczba zasięgów	Udział %	Liczba punktów adresowych	Udział %
60	1 904	1,91%	177	1,51%
70	975	0,98%	79	0,67%
80	176	0,18%	39	0,33%
90	866	0,87%	34	0,29%
100	962	0,97%	71	0,61%
200	103	0,10%	10	0,09%
300	105	0,11%	40	0,34%
400	2	0,00%	0	0,00%
500	1	0,00%	1	0,01%
600	6 484	6,52%	23	0,20%
700	0	0,00%	0	0,00%
800	0	0,00%	0	0,00%
900	7 943	7,99%	27	0,23%
1000	34 912	35,11%	2 338	19,96%
2000	11 090	11,15%	3 678	31,40%
3000	8	0,01%	6	0,05%
4000	1	0,00%	1	0,01%
5000	0	0,00%	0	0,00%
6000	0	0,00%	0	0,00%
7000	0	0,00%	0	0,00%
8000	2 275	2,29%	2 275	19,42%
9000	0	0,00%	0	0,00%
10000	4	0,00%	4	0,03%
SUMA	99 429	100%	11 713	100%

W tabeli nr 20.4 przedstawiono liczbę zasięgów w powiecie w zależności od rodzaju medium.

Tabela 20.4: Liczba zasięgów z podziałem na medium.		
Medium	Liczba zasięgów	Udział %
światłowodowe	48 852	49,13%
kablowe współosiowe miedziane	13 914	13,99%
kablowe parowe miedziane	30 320	30,49%
radiowe (FWA)	6 343	6,38%
SUMA	99 429	100%

Plany inwestycyjne (komercyjne)

W powiecie zgłoszone zostały plany inwestycyjne obejmujące 2 285 punktów adresowych. Zgłoszone plany inwestycyjne przewidują objęcie w kolejnych 3 latach zasięgiem stacjonarnego dostępu do usług szerokopasmowych:

- 1 686 punktów adresowych znajdujących się już w zasięgu rzeczywistym;
- 210 punktów adresowych znajdujących się już w zasięgu wyłącznie hurtowym;
- 1 punkt adresowy znajdujący się już w zasięgu teoretycznym;
- 819 punktów adresowych znajdujących się w planie inwestycyjnym ze środków publicznych;
- 84 punkty adresowe znajdujące się w innym planie inwestycyjnym ze środków prywatnych;
- 304 punkty adresowe będące białymi plamami (bez zasięgu).

Plany inwestycyjne realizowane ze środków publicznych

W powiecie zgłoszone zostały plany inwestycyjne obejmujące 1 021 punktów adresowych. Realizowany jest 1 projekt z KPO i 0 projektów z FERC. Dane pochodzą z systemu SIMBA i odnoszą się do umów o dofinansowanie zawartych do dnia 30 września 2025.

W tabeli nr 20.5 przedstawiono liczbę punktów adresowych na terenie powiatu, objętych planami inwestycyjnymi do zrealizowania ze środków publicznych.

Tabela 20.5: Liczba punktów adresowych ze zgłoszonymi planami inwestycyjnymi realizowanymi ze środków publicznych.		
Numer projektu	Beneficjent	Liczba PA
KPOD.05.02-IW.06-0118/25	ORANGE POLSKA SPÓŁKA AKCYJNA	1 021
SUMA		1 021

Mapa planów inwestycyjnych

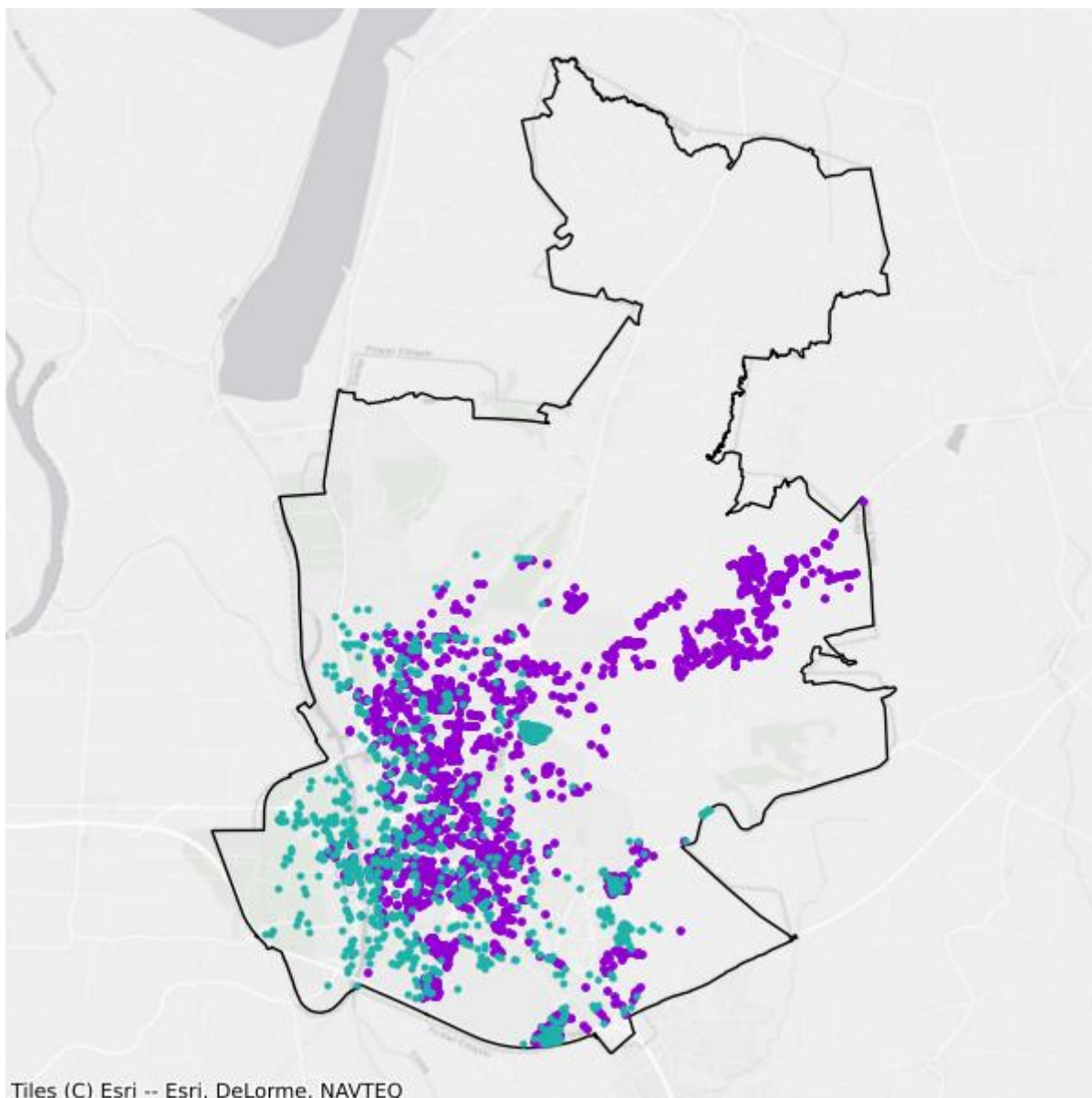

- Plany inwestycyjne realizowane ze środków prywatnych
- Plany inwestycyjne realizowane ze środków publicznych

Mapa białych plam

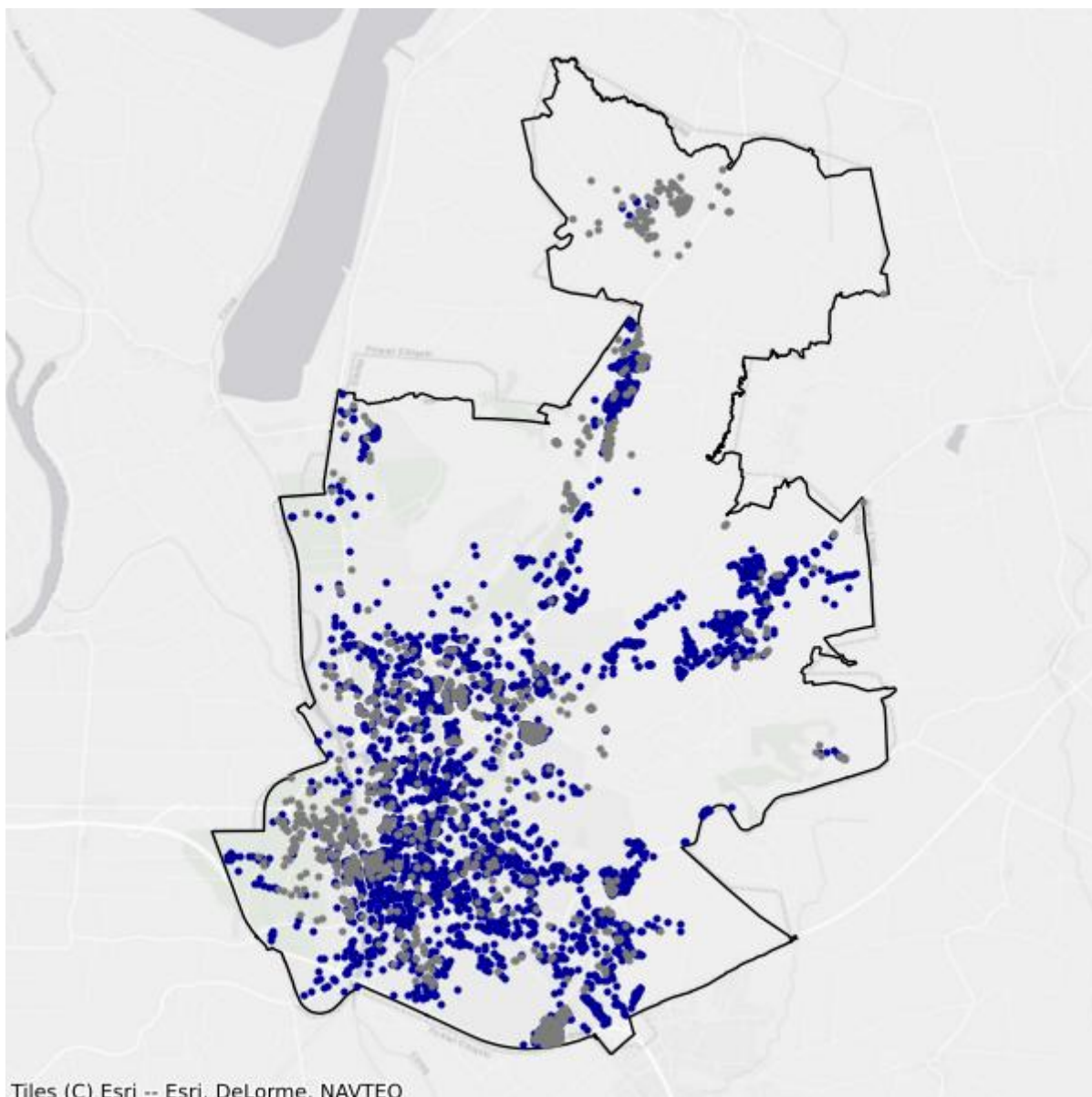

- Białe plamy
- W zasięgu poniżej 100 Mb/s

21. Powiat Olsztyn

TERC: 2862

Statystyki ogólne

W powiecie jest 14 040 punktów adresowych. Na koniec września 2025 roku w zasięgu stacjonarnego dostępu do usług szerokopasmowych było 13 685 punktów adresowych. Na wskazanym obszarze było 979 białych plam NGA, w tym 355 pozostało bez żadnego zasięgu. Od 1 stycznia 2023 do 30 września 2025 roku obywatele zgłosili 336 zapotrzebowań na internet i 19 weryfikacji danych w systemie internet.gov.pl.

W tabeli nr 21.1 przedstawiono przedsiębiorców telekomunikacyjnych działających na terenie powiatu i świadczących usługi stacjonarnego dostępu do usług szerokopasmowych.

Tabela 21.1: Podmiot w zależności od rodzaju usług.			
Podmiot	Detal	Hurt	Hurt-Detal
"MATCOM" Marcin Sebastian Ziótek	X		
"STARNET TELECOM" SPÓŁKA Z OGRANICZONĄ ODPOWIEDZIALNOŚCIĄ	X		X
ATMAN SPÓŁKA Z OGRANICZONĄ ODPOWIEDZIALNOŚCIĄ	X		
BIURO INICJATYW "KONCEPT" Marek Ogrodowczyk	X		
CFC SP. Z O.O.	X		
CITIMEDIA.PL SPÓŁKA Z OGRANICZONĄ ODPOWIEDZIALNOŚCIĄ			X
ENTER T&T SPÓŁKA Z OGRANICZONĄ ODPOWIEDZIALNOŚCIĄ	X		
EXATEL S.A.	X		
FIRMA TONETIC Krzysztof Adamczyk	X		
GTS POLAND SPÓŁKA Z OGRANICZONĄ ODPOWIEDZIALNOŚCIĄ		X	
HEXA OPERATOR Sp. z o.o.		X	
HEXA TELECOM Sp. z o.o.	X		
INEA SPÓŁKA Z OGRANICZONĄ ODPOWIEDZIALNOŚCIĄ	X		
INSTYTUT CHEMII BIOORGANICZNEJ POLSKIEJ AKADEMII NAUK POZNAŃSKIE CENTRUM SUPERKOMPUTEROWO-SIECIOWE	X		
INTELLY J. NISKI SPÓŁKA JAWNA	X		
ITH SPÓŁKA Z OGRANICZONĄ ODPOWIEDZIALNOŚCIĄ	X		
IVENDO BARTOSZ KUĆMIN	X		
LANDTECH Spółka z ograniczoną odpowiedzialnością	X		
MAX SYSTEM Jan Radecki	X		

Podmiot	Detal	Hurt	Hurt-Detal
MEZON Łukasz Jędrzejczak	X		
MONTMAY sp. z o.o.		X	
MULTIMEDIA CAPITAL ONE SPÓŁKA Z OGRANICZONĄ ODPOWIEDZIALNOŚCIĄ	X		
MULTIMEDIA POLSKA BIZNES SPÓŁKA AKCYJNA	X		
MULTIMEDIA POLSKA SPÓŁKA Z OGRANICZONĄ ODPOWIEDZIALNOŚCIĄ	X	X	
Marcin Stąpór STA KOM	X		
NASK Spółka Akcyjna	X		
NAUKOWA I AKADEMICKA SIEĆ KOMPUTEROWA - PAŃSTWOWY INSTYTUT BADAWCZY	X		
NETIA SPÓŁKA AKCYJNA			X
OLSZTYŃSKA SIEĆ KOMPUTEROWA KORMORAN-NET KAROL KRUPA	X		X
ORANGE POLSKA S.A.	X	X	X
P4 SPÓŁKA Z OGRANICZONĄ ODPOWIEDZIALNOŚCIĄ	X		
POLKOMTEL Sp. z o.o.	X		
POLSKI ŚWIATŁOWÓD OTWARTY SPÓŁKA Z OGRANICZONĄ ODPOWIEDZIALNOŚCIĄ		X	
RBO Sp. z o.o.	X		
RFC INTERNET SPÓŁKA Z OGRANICZONĄ ODPOWIEDZIALNOŚCIĄ	X		
SGK PROJEKT SPÓŁKA Z OGRANICZONĄ ODPOWIEDZIALNOŚCIĄ SPÓŁKA KOMANDYTOWA	X		
SQS POLSKA Szymon Wysokiński	X		
STANET SPÓŁKA Z OGRANICZONĄ ODPOWIEDZIALNOŚCIĄ	X		
T-MOBILE POLSKA S.A.	X		
TK TELEKOM Sp. z o.o.			X
TOWERLINK POLAND SPÓŁKA Z OGRANICZONĄ ODPOWIEDZIALNOŚCIĄ		X	
UNIWERSYTET WARMIŃSKO-MAZURSKI W OLSZTYNIE	X		
VECTRA S.A.	X		
VERIZON POLSKA sp. z o.o.	X		
ŚWIATŁOWÓD INWESTYCJE SPÓŁKA Z OGRANICZONĄ ODPOWIEDZIALNOŚCIĄ		X	

W tabeli nr 21.2 przedstawiono liczbowy i procentowy podział na punkty adresowe w zależności od rodzaju zasięgu na terenie powiatu.

Tabela 21.2: Podział na rodzaje usług i zasięgów.		
	Liczba adresów	Udział %
Rzeczywisty	11 251	80,14%
Hurtowy (wyłącznie)	2 381	16,96%

	Liczba adresów	Udział %
Teoretyczny (wyłącznie)	53	0,38%
Brak zasięgu	355	2,53%
SUMA	14 040	100%

Zasięgi sieci

W tabeli nr 21.3 przedstawiono liczbowo i procentowo liczbę zasięgów oraz liczbę punktów adresowych na terenie powiatu w zależności od przepustowości.

Tabela 21.3: Liczba zasięgów i adresów w podziale na przepustowość.				
Przepustowość [Mb/s]	Liczba zasięgów	Udział %	Liczba punktów adresowych	Udział %
2	7 949	7,27%	63	0,46%
10	1 315	1,20%	6	0,04%
20	63	0,06%	2	0,01%
30	16 156	14,78%	237	1,73%
40	3 561	3,26%	95	0,69%
50	8 375	7,66%	126	0,92%
60	3 337	3,05%	61	0,45%
70	2 152	1,97%	28	0,20%
80	301	0,28%	6	0,04%
90	0	0,00%	0	0,00%
100	108	0,10%	1	0,01%
200	16	0,01%	0	0,00%
300	9	0,01%	1	0,01%
400	2	0,00%	0	0,00%
500	4	0,00%	0	0,00%
600	7 942	7,27%	272	1,99%
700	0	0,00%	0	0,00%
800	0	0,00%	0	0,00%
900	6 633	6,07%	10	0,07%
1000	31 650	28,96%	158	1,15%
2000	6 010	5,50%	73	0,53%
3000	0	0,00%	0	0,00%
4000	2	0,00%	0	0,00%
5000	752	0,69%	2	0,01%
6000	3	0,00%	1	0,01%
7000	0	0,00%	0	0,00%
8000	429	0,39%	27	0,20%
9000	0	0,00%	0	0,00%

Przepustowość [Mb/s]	Liczba zasięgów	Udział %	Liczba punktów adresowych	Udział %
10000	12 531	11,46%	12 516	91,46%
SUMA	109 300	100%	13 685	100%

W tabeli nr 21.4 przedstawiono liczbę zasięgów w powiecie w zależności od rodzaju medium.

Tabela 21.4: Liczba zasięgów z podziałem na medium.		
Medium	Liczba zasięgów	Udział %
światłowodowe	55 274	50,57%
kablowe współosiowe miedziane	10 732	9,82%
kablowe parowe miedziane	30 427	27,84%
radiowe (FWA)	12 867	11,77%
SUMA	109 300	100%

Plany inwestycyjne (komercyjne)

W powiecie zgłoszone zostały plany inwestycyjne obejmujące 3 608 punktów adresowych. Zgłoszone plany inwestycyjne przewidują objęcie w kolejnych 3 latach zasięgiem stacjonarnego dostępu do usług szerokopasmowych:

- 2 216 punktów adresowych znajdujących się już w zasięgu rzeczywistym;
- 926 punktów adresowych znajdujących się już w zasięgu wyłącznie hurtowym;
- 0 punktów adresowych znajdujących się już w zasięgu teoretycznym;
- 24 punkty adresowe znajdujące się w planie inwestycyjnym ze środków publicznych;
- 373 punkty adresowe znajdujące się w innym planie inwestycyjnym ze środków prywatnych;
- 93 punkty adresowe będące białymi plamami (bez zasięgu).

Plany inwestycyjne realizowane ze środków publicznych

W powiecie zgłoszone zostały plany inwestycyjne obejmujące 0 punktów adresowych. Realizowanych jest 0 projektów z KPO i 0 projektów z FER. Dane pochodzą z systemu SIMBA i odnoszą się do umów o dofinansowanie zawartych do dnia 30 września 2025.

W tabeli nr 21.5 przedstawiono liczbę punktów adresowych na terenie powiatu, objętych planami inwestycyjnymi do zrealizowania ze środków publicznych.

Tabela 21.5: Liczba punktów adresowych ze zgłoszonymi planami inwestycyjnymi realizowanymi ze środków publicznych.		
Numer projektu	Beneficjent	Liczba PA
Brak danych		

Mapa planów inwestycyjnych

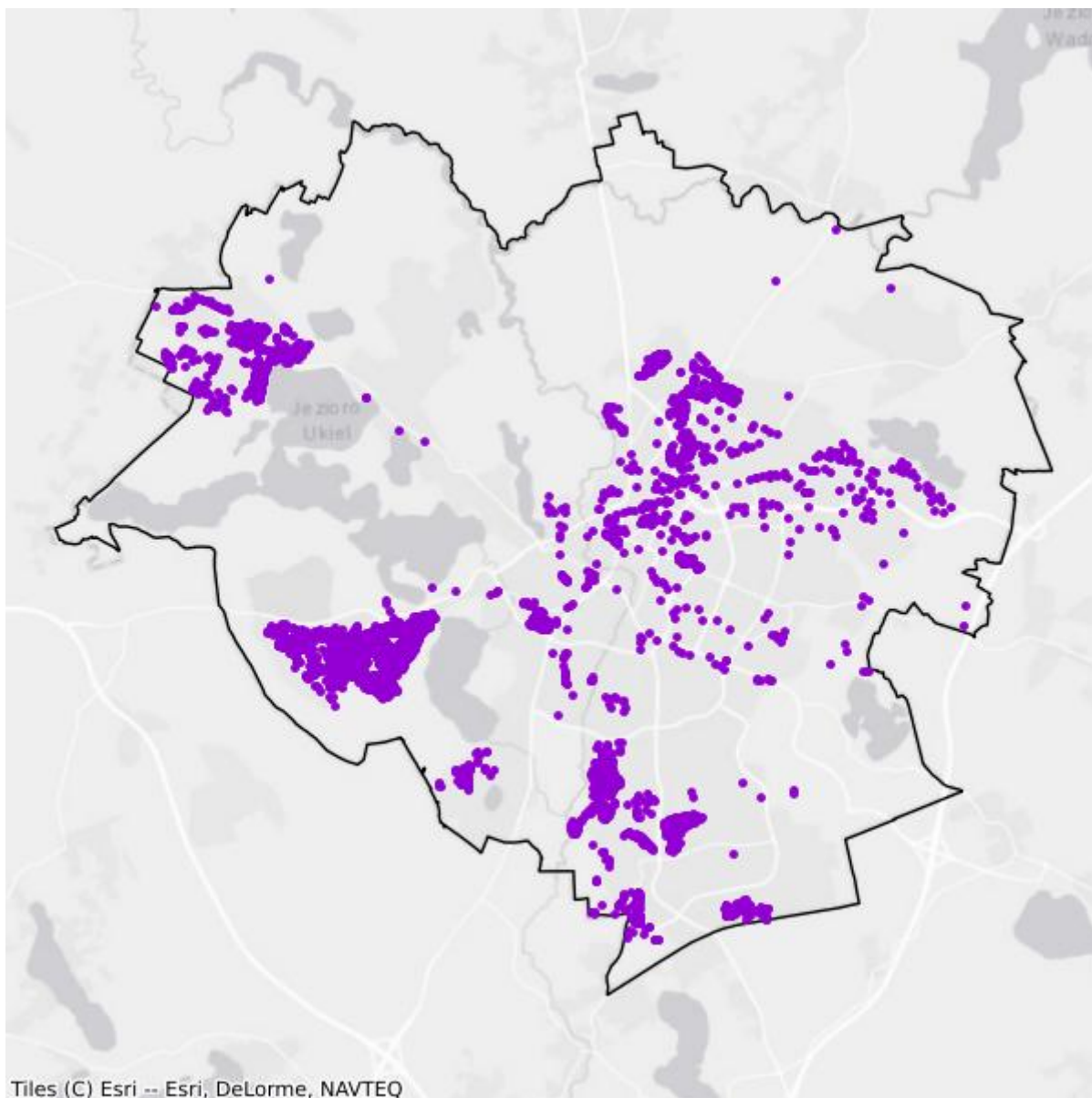

- Plany inwestycyjne realizowane ze środków prywatnych
- Plany inwestycyjne realizowane ze środków publicznych

Mapa białych plam

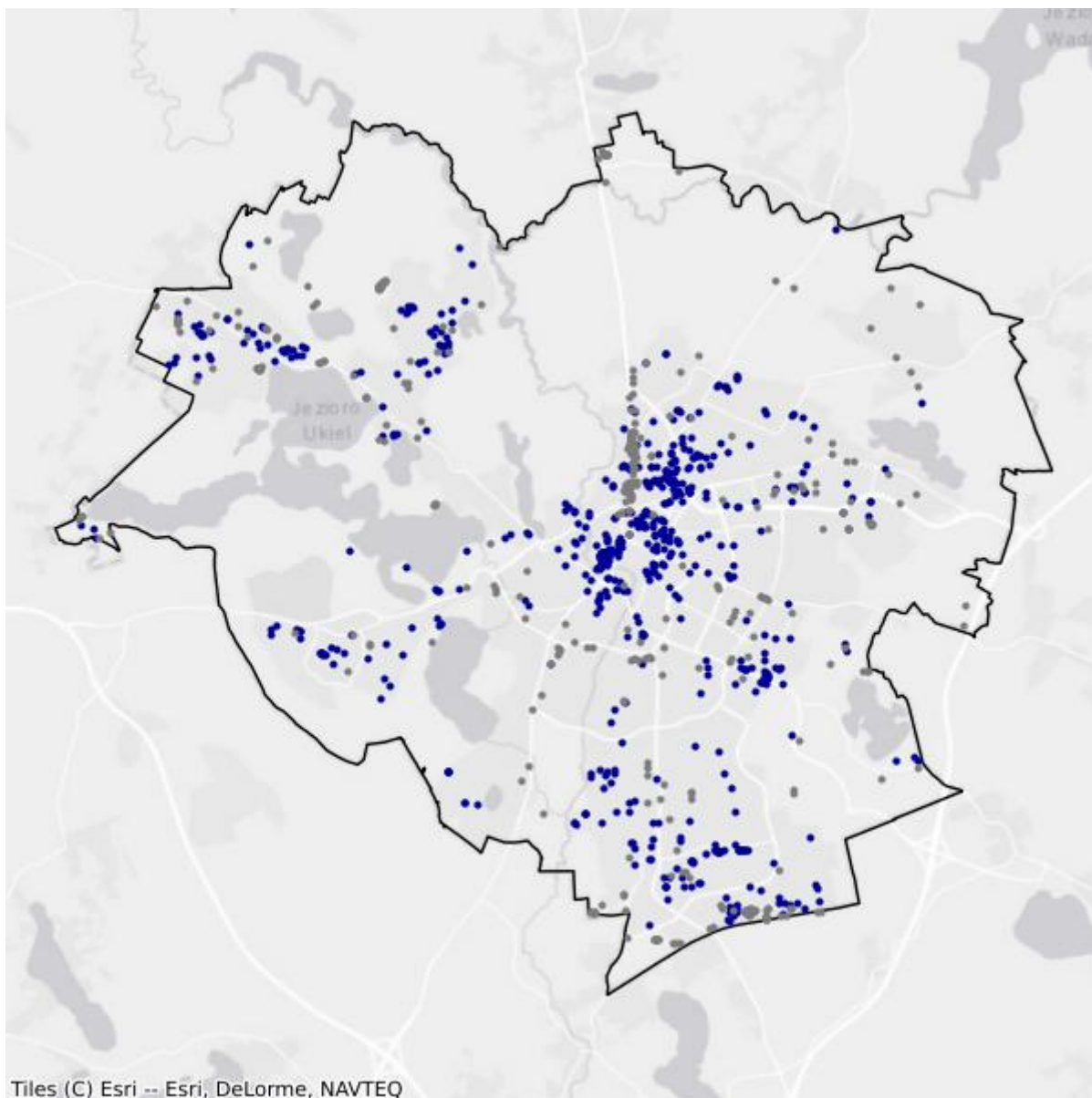

- Białe plamy
- W zasięgu poniżej 100 Mb/s