



**Skarb Państwa Państwowe Gospodarstwo Leśne Lasy Państwowe  
Nadleśnictwo Góra Śląska**

**Specyfikacja warunków zamówienia**



Nr postępowania: SA.270.13.2026

**Tryb postępowania: tryb podstawowy bez negocjacji**

**Podstawa prawna – art. 275 pkt 1) ustawy z dnia 11 września 2019 r. Prawo zamówień publicznych (tekst jedn.: Dz. U. z 2024 r. poz. 1320 z późn. zm.).**

**PRZEDMIOT ZAMÓWIENIA:**

***Wykonanie dokumentacji projektowo – kosztorysowej dla zadania pn.: „Zwiększenie retencyjności fragmentu obszaru Leśnictwa Lubów (oddział 330, 331, 332) na terenie Nadleśnictwa Góra Śląska – II Postępowanie”***

**Zamówienie realizowane ze środków zewnętrznych w ramach projektu „Lasy dla mokradeł – ochrona siedlisk hydrogenicznych na obszarach cennych przyrodniczo” (GMOK) finansowanego ze środków Unii Europejskiej z programu Fundusze Europejskie na Infrastrukturę, Klimat, Środowisko 2021 – 2027 (FEnIKS)**

**Opracował: Łukasz Paterek**

**Zatwierdzam:**

NADLEŚNICZY (4)  
Nadleśnictwa Góra Śl.  
Dariusz Kociubiński

## SPECYFIKACJA WARUNKÓW ZAMÓWIENIA

- 1. NAZWA ORAZ ADRES ZAMAWIAJĄCEGO, NUMER TELEFONU, ADRES POCZTY ELEKTRONICZNEJ, STRONA INTERNETOWA PROWADZONEGO POSTĘPOWANIA ORAZ ADRES STRONY INTERNETOWEJ, NA KTÓREJ UDOSTĘPNIANE BĘDĄ ZMIANY I WYJAŚNIENIA TREŚCI SPECYFIKACJI WARUNKÓW ZAMÓWIENIA ORAZ INNE DOKUMENTY ZAMÓWIENIA BEZPOŚREDNIO ZWIĄZANE Z POSTĘPOWANIEM O UDZIELENIE ZAMÓWIENIA**

**Skarb Państwa - Państwowe Gospodarstwo Leśne Lasy Państwowe**

**Nadleśnictwo Góra Śląska („Zamawiający”)**

**reprezentowane przez Dariusza Kociubińskiego - Nadleśniczego**

**siedziba Nadleśnictwa:**

ul. Podwale 31,

56 - 200 Góra,

tel. (65) 543 23 59,

e-mail: [goraslaska@poznan.lasy.gov.pl](mailto:goraslaska@poznan.lasy.gov.pl)

strona internetowa prowadzonego postępowania (link prowadzący bezpośrednio do widoku postępowania na Platformie e-Zamówienia): <https://ezamowienia.gov.pl/mp-client/search/list/ocds-148610-43a4d5e7-f1e8-49d0-a90a-2adaab6e51c8>

adres strony internetowej, na której udostępniane będą zmiany i wyjaśnienia treści niniejszej specyfikacji warunków zamówienia („SWZ”) oraz inne dokumenty zamówienia bezpośrednio związane z postępowaniem o udzielenie zamówienia: (link prowadzący bezpośrednio do widoku postępowania na Platformie e-Zamówienia): <https://ezamowienia.gov.pl/mp-client/search/list/ocds-148610-43a4d5e7-f1e8-49d0-a90a-2adaab6e51c8>

identyfikator (ID) postępowania na Platformie e-Zamówienia: ocds-148610-43a4d5e7-f1e8-49d0-a90a-2adaab6e51c8

zaprasza do udziału w postępowaniu o udzielenie zamówienia publicznego prowadzonym w trybie podstawowym bez negocjacji zgodnie z wymaganiami określonymi w SWZ.

Postępowanie można wyszukać również ze strony głównej Platformy e-Zamówienia (przycisk „Przeglądaj postępowanie/konkursy”).

- 2. TRYB UDZIELANIA ZAMÓWIENIA**



- 2.1. Postępowanie prowadzone jest w trybie podstawowym bez negocjacji (wariant I), o którym mowa w art. 275 pkt 1) ustawy z dnia 11 września 2019 r. Prawo zamówień publicznych (tekst jedn.: Dz. U. z 2024 r. poz. 1320 z późn. zm. - „PZP”) oraz aktów wykonawczych do PZP.
- 2.2. Postępowanie jest prowadzone zgodnie z zasadami przewidzianymi dla zamówień klasycznych o wartości mniejszej niż progi unijne.
- 2.3. Postępowanie jest prowadzone zgodnie z zasadami przewidzianymi dla tzw. „procedury odwróconej”, o której mowa w art. 139 ust. 1, 3 - 4 PZP. Stosownie do przywołanych przepisów Zamawiający najpierw dokona badania i oceny ofert, a następnie dokona kwalifikacji podmiotowej Wykonawcy, którego oferta została najwyżej oceniona, w zakresie braku podstaw wykluczenia oraz spełniania warunków udziału w postępowaniu.
- 2.4. Do spraw nieuregulowanych w SWZ zastosowanie mają przepisy PZP. Do spraw nieuregulowanych w PZP, zastosowanie mają przepisy Kodeksu Cywilnego.

### 3. OPIS PRZEDMIOTU ZAMÓWIENIA

#### 3.1. Zakres rzeczowy przedmiotu zamówienia

- 1) Przedmiotem zamówienia są usługi z zakresu sporządzenia dokumentacji projektowo – kosztorysowej w tym uzyskanie wszystkich niezbędnych opinii / uzgodnień / pozwoleń / decyzji, umożliwiających zlecenie i wykonanie robót budowlanych wraz z pełnieniem nadzoru autorskiego nad realizacją robót budowlanych wykonywanych na podstawie dokumentacji projektowej będącej przedmiotem niniejszego zamówienia.
- 2) Opracowanie kompletnej dokumentacji powinno umożliwić wykonanie inwestycji polegającej na:
  - budowie przepustu z piętrzeniem w formie progu stałego w grobli z drogą przeciwpożarową J-3 w wydzieleniu 332s, z lokalnym jej podwyższeniem (na odcinku długości około 100,00 m, z zachowaniem parametrów przejazdu jako dojazd ppoz.). Pozwoli to na swobodne wpływanie wód powodziowych Baryczy na teren starorzecza, a jednocześnie stałe piętrzenie, dobrane optymalnie do wymogów siedlisk zajmujących starorzecze spowolni odpływ wody w okresach suchych. Projektując przebudowanie odcinka grobli należy przyjąć parametry geometryczne prędkości projektowanej na poziomie  $V = 30$  km/h. Szerokość utwardzonej jezdni winna wynosić 3,5 m. Nawierzchnia jezdni powinna mieć nośność co najmniej 10 ton i wytrzymałość nacisku osi pojazdu 5 ton (1),
  - lokalizację na rowie SW B4-1 w wydzieleniu 331f stałego progu piętrzącego, zatrzymującego odpływ wody ze wschodniej części starorzecza, a jednocześnie pozwoli na przelewanie się wody powodziowej. Poziom piętrzenia powinien sięgać maksymalnie do brył korzeniowych olsz porastających brzegi rowu (2),
  - przebudowa rowu SW B4 w celu zatrzymania wody na wysokości wydzielen 332j / 332h. W okresach suchych będzie to spowalniać odpływ wody – jest to rów zbiorczy zbierający wodę z tzw. „Poletka”. Z kolei w okresach powodziowych nie będzie tamować przepływu wód wezbraniowych (3),



- budowa przepustu z piętrzeniem w formie progu stałego w grobli z drogą w wydzieleniu 330g / 330j z lokalnym jej podwyższeniem (na odcinku około 100,00 m, z zachowaniem parametrów przejazdu jako dojazd ppoż.) Pozwoli to na swobodne wpływanie wód powodziowych Baryczy i Tynicy na teren starorzecza, a jednocześnie stałe piętrzenie, dobrane optymalnie do wymogów siedlisk zajmujących starorzecze spowolni odpływ wody w okresach suchych. Projektując przebudowanie odcinka grobli należy przyjąć parametry geometryczne prędkości projektowanej na poziomie  $V = 30$  km/h. Szerokość utwardzonej jezdni winna wynosić 3,5 m. Nawierzchnia jezdni powinna mieć nośność co najmniej 10 ton i wytrzymałość nacisku osi pojazdu 5 ton (4).

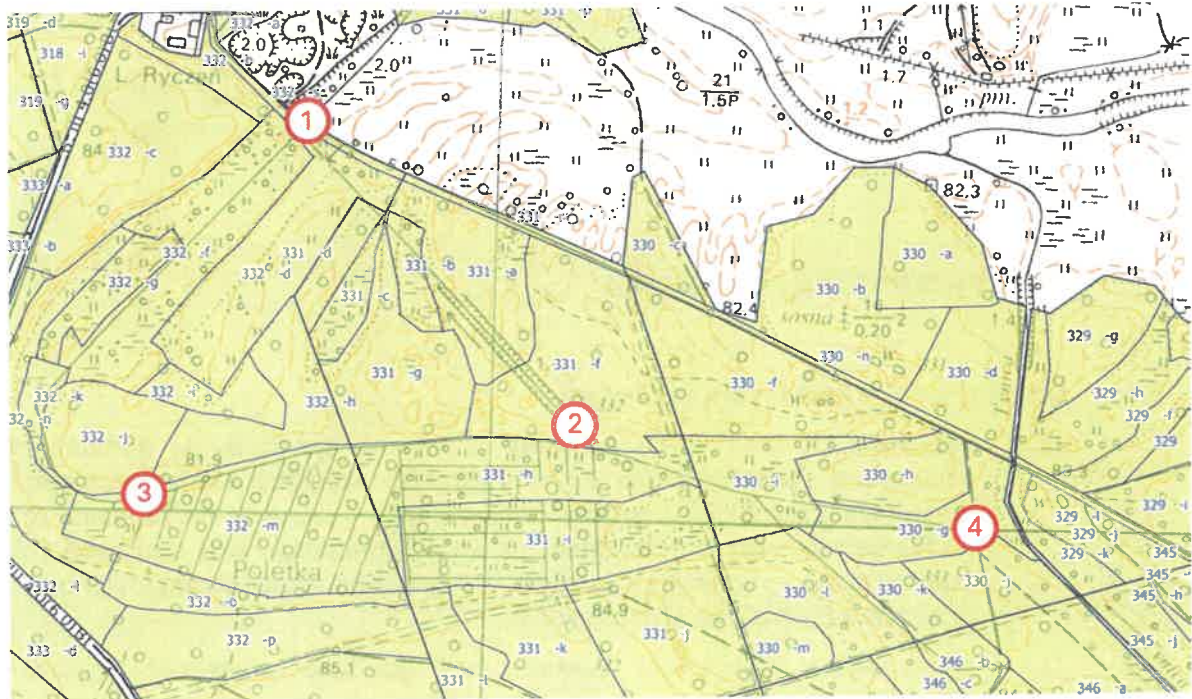

- 3) W ramach zadania Nadleśnictwo zamierza zrealizować działania inwestycyjne na obszarze położonym na działkach ewidencyjnych:
  - województwo Dolnośląskie (02), powiat Górowski (04), gmina Góra Ob. Wiejski (015), obręb ewidencyjny Ryczeń (0024), działki ewidencyjne 402, 404 oraz 409/1 (Id 020401\_5.0024.402; 020401\_5.0024.404 oraz 020401\_5.0024.409/1)
- 4) Pozyskanie wszelkich decyzji administracyjnych, w szczególności:
  - **Decyzja o środowiskowych uwarunkowaniach dla inwestycji od Gminy wraz z opiniami RDOŚ, Wód Polskich, PPIS lub stanowisko Gminy**, że inwestycja nie wymaga uzyskania decyzji środowiskowych uwarunkowaniach, wyrażone w piśmie informacyjnym od Gminy lub w umorzeniu postępowania administracyjnego o wydanie decyzji środowiskowej od Gminy lub w odmowie Gminy wszczęcia postępowania administracyjnego o wydanie decyzji środowiskowej,
  - **Deklaracja zgodności z celami środowiskowymi** – po uzyskaniu decyzji o środowiskowych uwarunkowaniach należy wystąpić do Wód Polskich, tych samych które opiniowały decyzje środowiskową, w celu uzyskania deklaracji – na podstawie art. 439 ust. 1 pkt 2 ustawy Prawo wodne,



- **Decyzja o warunkach zabudowy i zagospodarowania terenu** (tzw. decyzja lokalizacyjna) tj. decyzja o warunkach zabudowy lub decyzja o ustaleniu lokalizacji inwestycji celu publicznego (tylko tam gdzie nie ma obowiązującego miejscowego planu zagospodarowania przestrzennego),
  - **Stanowisko RDOŚ na zgłoszenie na podstawie art. 118 (brak sprzeciwu) lub decyzja o warunkach prowadzenia działań ( art. 118a)** ustawy o ochronie przyrody do RDOŚ – koniecznie przed uzyskaniem pozwolenia wodnoprawnego – dotyczy zgłoszenia działań, prowadzonych na obszarach form ochrony przyrody, o których mowa w art. 6 ust. 1 pkt 1-5 i 7-9 ww. ustawy (parki narodowe, rezerваты przyrody, parki krajobrazowe, obszary chronionego krajobrazu, obszary Natura 2000, stanowiska dokumentacyjne, użytki ekologiczne, zespoły przyrodniczo – krajobrazowe) obejmujące roboty ziemne mogące zmienić warunki wodne lub wodno – glebowe czyli praktycznie wszystkie inwestycje zgłoszonych do projektu, jak również działania polegające na utrzymaniu wód tj. wykaszanie skarp i dna, hakowanie dna, usuwanie zatorów i udrażnianie koryt cieków naturalnych, zasypywanie wyrw i ich zabudowa biologiczna, usuwanie namulów i rumoszu, remont i konserwacja ubezpieczeń w obrębie urządzeń wodnych lub/ i budowli regulacyjnych, rozbiórka i modyfikacja tam bobrowych oraz zasypywanie nor bobrowych lub nor innych zwierząt w brzegach cieków naturalnych,
  - **Ocena wodnoprawna – decyzja** wydana na podstawie art. 425 ustawy Prawo wodne, gdy inwestycja nie kwalifikuje się do uzyskania decyzji środowiskowych oraz gdy jest wymieniona w rozporządzeniu Ministra Gospodarki Morskiej i Żeglugi Śródlądowej w sprawie rodzaju inwestycji, które wymagają uzyskania oceny wodnoprawnej,
  - **Deklaracja zgodności z celami środowiskowymi – po uzyskaniu decyzji** – oceny wodnoprawnej należy wystąpić do Wód Polskich, tych samych, które wydały ocenę wodnoprawną, w celu uzyskania deklaracji zgodności z celami środowiskowymi – na podstawie art. 439 ust. 1 pkt 2 ustawy Prawo wodne (podobnie jak po uzyskaniu DoŚU – wyżej) – jeżeli uzyskana została DoŚU nie należy występować o wydanie decyzji – oceny wodnoprawnej, gdyż zgodnie z art. 428 ustawy Prawo wodne – DoŚU zastępuje decyzje – ocenę wodnoprawną,
  - **Pozwolenie wodnoprawne z Wód Polskich lub stanowisko Wód Polskich na zgłoszenie wodnoprawne (brak sprzeciwu).**
  - **Ewentualnie decyzja derogacyjna z RDOŚ** – odstępstwa od zakazów wymienionych w art. 51 i 52 ustawy o ochronie przyrody, obowiązujących w stosunku do gatunków chronionych, stwierdzonych w terenie inwestycji – wydawane na podstawie art. 56 ustawy o ochronie przyrody przez RDOŚ, te decyzje można również uzyskać po rozpoczęciu budowy i stwierdzeniu w terenie inwestycji obecności roślin, grzybów lub zwierząt objętych ochroną gatunkową,
  - **Deklaracja Natura 2000 z mapą i lokalizacją inwestycji** oraz pieczęciami RDOŚ na części tekstowej i mapowej przedmiotowej deklaracji – to jest zaświadczenie niezbędne do uzyskania funduszy UE,
  - **Pozwolenie na budowę lub stanowisko organu (brak sprzeciwu) architektoniczno-budowlanego na zgłoszenie robót budowlanych.**
- 5) Przedmiot zamówienia obejmuje wykonanie następującego zakresu prac:
- a). Sporządzenie koncepcji wstępnej realizacji zadania polegającej na:
- określenie parametrów technicznych obiektów, z jednoczesnym uwzględnieniem lokalizacji i ukształtowania terenu,

- wskazanie optymalnych rozwiązań wraz z określeniem możliwości uzyskania zakładanych parametrów obiektów planowanych do realizacji,
  - sporządzenie obliczeń hydrologicznych przed przystąpieniem do projektu.
- b). Wykonanie dokumentacji projektowej zgodnej z Rozporządzeniem Ministra Rozwoju i Technologii z dnia 20 grudnia 2021r. w sprawie szczegółowego zakresu i formy dokumentacji projektowej, specyfikacji technicznych wykonania i odbioru robót budowlanych oraz programu funkcyjno – użytkowego (Dz. U. z 2021r. , poz. 2454) oraz Rozporządzenia Ministra Rozwoju i Technologii z dnia 20 grudnia 2021r. w sprawie określenia metod i podstaw sporządzania kosztorysu inwestorskiego, obliczania planowanych kosztów prac projektowych oraz planowanych kosztów robót budowlanych określonych w programie funkcjonalno – użytkowym (Dz. U. z 2021r. poz. 248) służącej do opisu przedmiotu zamówienia na wykonanie robót (projekt techniczny, budowlany i wykonawczy).
- c). Wykonanie specyfikacji technicznych wykonania i odbioru robót budowlanych.
- d). Wykonanie kosztorysów inwestorskich.
- e). Wykonanie kosztorysów ofertowych.
- f). Wykonanie przedmiarów robót.
- g). Sporządzenie Kary Informacyjnej Przedsięwzięcia. W przypadku braku konieczności uzyskania decyzji środowiskowej Wykonawca uzyska – opinię RDOŚ.
- h). Sporządzenie operatu wodno – prawnego, zgodnie z ustawą z dnia 20 lipca 2017r. Prawo wodne (t.j. Dz. U. z 2025r. poz. 960).
- i). Sporządzenie instrukcji gospodarowania wodą – jeżeli jest wymagana mając na uwadze art. 407 ust. 3 ustawy Prawo Wodne (art. 409a oraz 407 ust. 3) oraz zgodnie z Rozporządzeniem Ministra Gospodarki Morskiej i Żeglugi Śródlądowej z dnia 10 września 2019r. w sprawie zakresu instrukcji gospodarowania wodą (Dz. U. z 2019r. poz. 1725).
- j). Sporządzeni raportu oddziaływania na środowisko oraz jego streszczenie w języku nie specjalistycznym (o ile będzie wymagane).
- k). Sporządzenie map do celów projektowych, dokumentacji hydrologicznej oraz mapy sytuacyjno – wysokościowej ( o ile będzie wymagane).
- l). W ramach świadczonego nadzoru autorskiego wykonawca obowiązany jest wziąć udział w przygotowaniu i prowadzeniu postępowania o udzielenie zamówienia publicznego na nabór wykonawcy robót budowlanych objętych zamawianą dokumentacją , w szczególności przy formułowaniu odpowiedzi na złożone w trakcie postępowania pytania dotyczące treści specyfikacji warunków zamówienia, w szczególności opisu przedmiotu zamówienia oraz w charakterze bieglego przy ocenie złożonych ofert.
- m). Sprawowanie nadzoru autorskiego podczas realizacji robót budowlanych wykonywanych na podstawie dokumentacji projektowej będącej przedmiotem niniejszego zamówienia, zgodnie z art. 20 ust. 1 pkt 4 ustawy z dnia 7 lipca 1994r. Prawo budowlane (t.j. Dz. U. z 2026r. poz. 524 ze zm.) polegające w szczególności na:
- czuwaniu w trakcie wykonywania robót budowlanych nad zgodnością ich realizacji z dokumentacją projektową. Wykonawca pełnić będzie nadzór

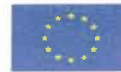

autorski według potrzeb wynikających z postępu robót, jednak nie rzadziej niż raz na dwa tygodnie oraz na każde wezwanie Zamawiającego, dokonane telefonicznie lub faksem lub pocztą e-mail, na 5 dni przed oczekiwanym pobytem. Nadzór autorski sprawowany będzie od dnia wszczęcia postępowania o udzielenie zamówienia publicznego na wykonanie robót objętych zamawianą dokumentacją do ich zakończenia i oddania ich do użytkowania. Nadzór autorski obejmuje weryfikację realizowanych robót pod kątem ich zgodności z dokumentacją projektową, wyjaśnienie wątpliwości dotyczących dokumentacji projektowej i ewentualne uzupełnienie szczegółów dokumentacji projektowej oraz czuwanie, by zakres wprowadzonych zmian nie spowodował istotnej zmiany zatwierdzonego projektu budowlanego, wymagającej uzyskania nowego pozwolenia na budowę.

- uzgodnieniu z Zamawiającym możliwości wprowadzenia rozwiązań zamiennych w stosunku do przewidywanych w projekcie, zgłoszonych przez kierownika budowy. Pobyt projektanta na budowie wynikający z błędów projektowych nie jest pobytem w ramach nadzoru autorskiego i Zamawiający nie ponosi kosztów tego pobytu.

6) Dodatkowe warunki dotyczące realizacji przedmiotu zamówienia:

- opracowanie koncepcji wstępnej realizacji zadania polegać będzie uzgodnieniu z Zamawiającym. Uzgodnienie koncepcji zostanie potwierdzone protokołem uzgodnień przygotowanym przez zespół w skład, którego zostaną powołani przedstawiciele Wykonawcy i Zamawiającego. Zespół zobowiązany jest do uzgodnienia koncepcji w terminie 14 dni od protokolarnego przedstawienia jej Zamawiającemu.

- Wykonawca zobowiązany jest do wykonania przedmiotu zamówienia zgodnie z zasadami współczesnej wiedzy technicznej, normami i przepisami w zakresie projektowania urządzeń wodnych oraz zgodnie z obowiązującymi aktualnymi przepisami prawa w tym zakresie z należytą starannością, przez osoby posiadające odpowiednie kwalifikacje i uprawnienia.

- przy projektowaniu i kosztorysowaniu robót w dokumentacji projektowej Wykonawca zobowiązany jest do kierowania się założeniami i ustaleniami zawartymi w uzyskanych decyzjach o środowiskowych uwarunkowaniach zgody na realizację przedsięwzięcia, treścią „Podręcznika wdrażania projektu – Wytyczne dla realizacji zadań i obiektów małej retencji i przeciwdziałania erozji wodnej” oraz uzyskanych zaświadczeniach organu odpowiedzialnego za monitorowanie obszarów sieci Natura 2000.

- wszelkie koszty wykonania dokumentacji projektowej w tym m.in. koszty uzgodnień / decyzji, map, ponosi Wykonawca (np. wypisy, rysy itp.).

- na stronie tytułowej sporządzanych dokumentów, o których mowa powyżej Wykonawca zobowiązany jest umieścić informacje o fakcie współfinansowania ze środków Unii Europejskiej z programu Fundusze Europejskie na Infrastrukturę, Klimat, Środowisko 2021 – 2027 (FEnIKS) oraz logo podmiotów finansujących i realizujących projekt. Wzory znaków w wersji elektronicznej zostaną przekazane Wykonawcy przez Zamawiającego po podpisaniu umowy.

- dokumentację projektową obiektów Wykonawca dostarczy w 4 egzemplarzach oraz w formie elektronicznej na nośniku pendrive, w postaci plików ogólnodostępnych (formaty: doc., docx., pdf, w przypadku kosztorysów i przedmiarów również w formie umożliwiającym odczytane w programie kosztorysowym np., ath., inne pliki po uzgodnieniu z Zamawiającym).

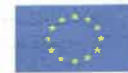

- 7) Dodatkowo dokumentacja musi być opatrzona w następujące oświadczenia Wykonawcy:
- oświadczenie, że dokumentacja została sporządzona zgodnie z umową i obowiązującymi w kraju normami oraz aktualnymi przepisami,
  - oświadczenie, że dokumentacja jest kompletna z punktu widzenia celu, dla którego służy i nadaje się do realizacji,
  - oświadczenie, że Wykonawca posiada udokumentowane niezbędne uzgodnienia w zakresie wynikającym z obowiązujących przepisów,
- 8) Nazwy i kody dotyczące przedmiotu zamówienia określone zgodnie ze Wspólnym Słownikiem Zamówień (CPV):
- 71320000-7 Usługi inżynierskie w zakresie projektowania,
  - 71242000-6 Przygotowanie przedsięwzięcia i projektu, oszacowania kosztów,
  - 71248000-8 Nadzór nad projektem i dokumentacją,
  - 71520000-5 Usługi architektoniczne, inżynierskie i pomiarowe,
  - 71313000-5 Usługi doradcze w zakresie środowiska naturalnego,
  - 71313440-1 Usługi oceny wpływu na środowisko naturalne (EIA) dla projektu budowlanego,
  - 71322000-1 Usługi inżynierii projektowej w zakresie inżynierii lądowej i wodnej,
  - 71330000-0 Różne usługi inżynierskie,
  - 71520000-9 Usługi nadzoru budowlanego.
- 9) **Ogólna charakterystyka starorzecza.** Przedmiotowe starorzecze zlokalizowane jest z lewej strony cieku wodnego Tynica w odległości ok. 450 m (w linii prostej) od ujścia Tynicy do rzeki Barycz. Starorzecze rozciąga się południkowo od dolinki Tynicy w kierunku zachodnim o długości ok. 1200m, a następnie skręca zakolem w kierunku północnym do Baryczy, z wychyleniem się w kierunku północno - wschodnim. Odcinek od zakola do rzeki Barycz posiada długość ok. 900 m. Ogólna długość starorzecza wynosi 2100 m. Szerokość starorzecza wynosi przeciętnie 90 - 150 m. Najmniejszą szerokość posiada odcinek dopływowy (od starorzecza rz. Tynica) - 65 m, a największą część zmeliorowana doliny (tam gdzie występuje systematyczny układ rowów melioracyjnych) - szerokość ok. 200 m. Głębokość starorzecza wynosi w granicach 1 - 3 m poniżej terenu ją otaczającego.
- 10) **Opis warunków przyrodniczych w miejscu planowanej inwestycji:** teren inwestycji w części dopływowej starorzecza (pomiędzy drogą, a rowem SW B4-1) jest płaski na rzędnych ok. 82,4 - 82,6 m n.p.m. Teren części południowej jest nieco wyższy od części północnej i wynosi ok. 82,8 m n.p.m. Postępując dalej w kierunku zachodnim teren lekko wznosi się, jest podwyższony na długości układu systematycznego rowów, rzędne terenu wynoszą: 82,7 - 82,9 m n.p.m. Wzdłuż południowej części starorzecza teren jest również wyższy niż w części środkowa i północnej, wynosi odpowiednio 83,0 - 83,1 m n.p.m. Na początku zakola terenu ponownie obniża się w kierunku Baryczy (rzędne 82,7 - 82,3 m n.p.m.). Odpływ wód w kierunku zachodnim odbywa się sztucznie wykonanym przekopem, czyli rowem SW B4. Analizowany obszar zajmują zalewowe i nadzalewowe równiny holoceniowe wypełnione piaskami, żwirami, madami oraz torfami i namułami oraz równiny tarasowe plejstoceniowe powstałe z

piasków, żwirów i mułków rzecznych. Południową część mokradeł stanowią przeważnie rozległe olsy, w większości mocno uwodnione. Pomiedzy nimi spotyka się partie trzcinowisk i torfowisk przejściowych z wełnianką wąskolistną. Zachodnią i północną – zachodnią część mokradeł stanowi mozaika olsów, łożowisk, trzcinowisk, turzycowisk oraz roślinności wodnej – zbiorowisk rzęs oraz słodkowodnych makrofitów. W części środkowej znajdują się dwa spore obniżenia pośród borów zajęte przez roślinność szuwarową, głównie szuwar kosaćcowy i turzycowy. Na wschodnim krańcu mokradeł, nad rzeką Tynicą, znajduje się szuwar trzcinowy. Ponadto w północno – wschodniej części terenu inwestycji, poza zwartym obszarem mokradeł, znajdują się dwa śródlądne niewielkie oczka wodne – zbiorniki astatyczne z rzęsą drobną. Od południa i zachodu mokradła graniczą z borami sosnowymi, głównie świeżymi, ich granice stanowi 2 – 3 m naturalna skarpa doliny rzecznej Baryczy. Północno – zachodnia część mokradeł przechodzi ku północy w podobne mokradła ciągnące się do rzeki Barycz. Podobnie północno – wschodni kraniec mokradeł ku północy ma kontynuację, również w postaci mokradeł, wzdłuż rzeki Tynicy do rzeki Barycz.

- 11) **Opis warunków hydrologicznych w miejscu planowanej inwestycji:** Najważniejszym elementem hydrografii terenu jest rzeka Barycz płynąca od strony północnej przedmiotowego starorzecza. Na analizowanym obszarze rzeka płynie ze wschodu na zachód. Przez całą długość starorzecza od drogi leśnej znajdującej się po lewej stronie doliny Tynicy, do rzeki Barycz został wykonany rów odwadniający SW B4, który wraz z rowami SW B4-3, SW B4-4, SW B4-5 oraz innymi mniejszymi rowami przekopanymi w układzie systematycznym stanowi system odwadniający południowej części starorzecza. Ponadto rów SW B4-1 został wykopany „po przekątnej” rowu SW B4 dając możliwość odprowadzenia wody, która dopływa z Tynicy, z pominięciem układu melioracyjnego (systematycznego układu rowów), zakola oraz odcinka starorzecza ukierunkowanego na północny – wschód. Rów SW B4 prowadzony

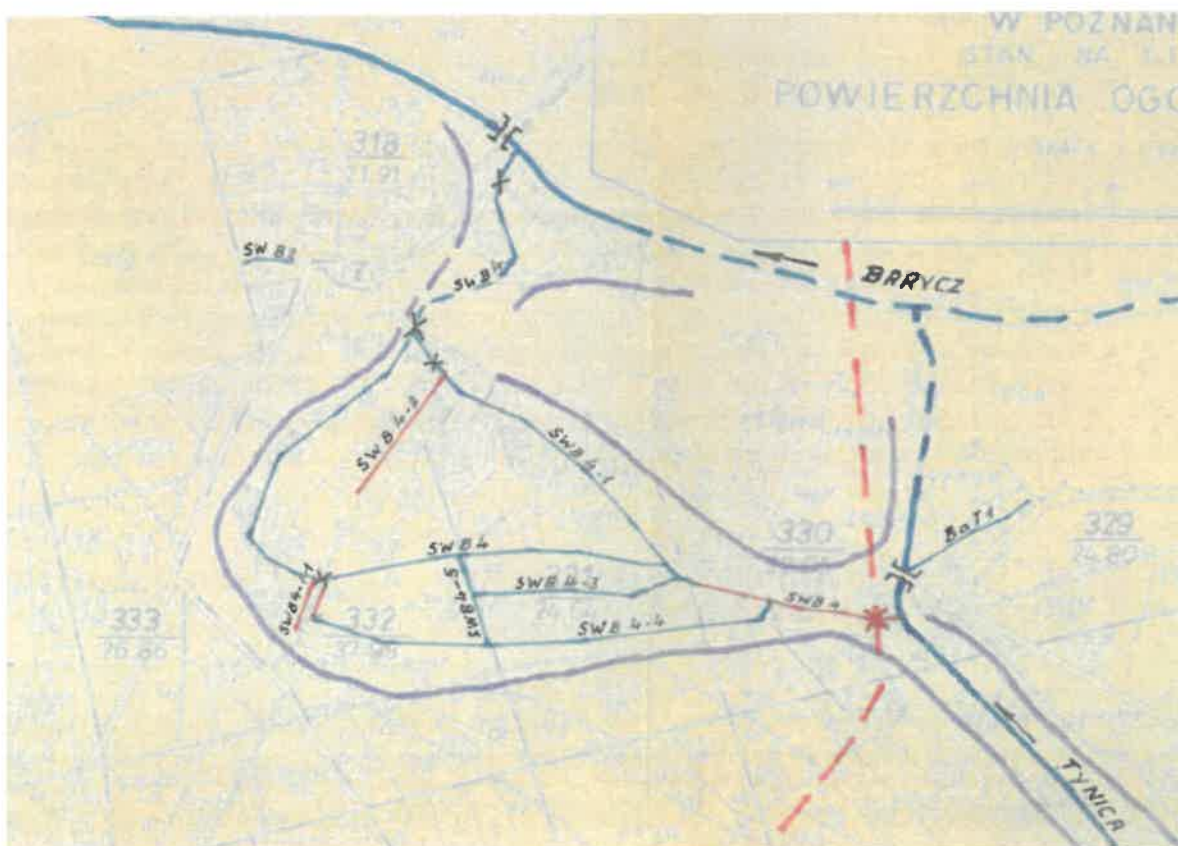

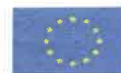

jest ze spadkiem mniejszym niż 0,5‰ w kierunku zachodnim, spadek rowu od zakola w kierunku północnym ustalony na podstawie spadku terenu wynosi ok. 1,5 – 2‰. System rowów położonych na terenie planowanej inwestycji znajduje się w zarządzie PGL LP, a prawa właścicielskie do wód posiada PGL LP. Długość głównego rowu SW B-4 to 1,745 km. Brzegi nie są uregulowane a sam rów jest miejscami meandrujący.

- 12) **Jednolita Część Wód:** RW600011149 – Barycz od Sąsiedzkiej.
  - 13) **Obszar Natura 2000:** Specjalny obszar ochrony Natura 2000 Dolina Dolnej Baryczy PLH020084.
  - 14) **Inny obszar chroniony:** Obszar Chronionego Krajobrazu Dolina Baryczy.
- 3.2.** Wykonawca sporządzi dokumentację w sposób zapewniający zachowanie uczciwej konkurencji oraz równe traktowanie uczestników postępowania o udzielenie zamówienia publicznego na wykonawstwo robót na podstawie projektu. W rozwiązaniach projektowych zastosowane będą wyroby (materiały, urządzenia) budowlane dopuszczone do obrotu i powszechnego stosowania. Materiały i urządzenia zawarte w dokumentacji opisywane będą za pomocą parametrów technicznych tzn. bez podania ich nazwy. Jeżeli jedyną możliwością będzie podanie nazwy materiału lub urządzenia, to wykonawca zobowiązany jest do podania rozwiązań alternatywnych o tych samych parametrach lub równoważnych.
- 3.3.** Zamawiający nie zastrzega obowiązku wykonywania przez Wykonawcę kluczowych elementów (części) przedmiotu zamówienia podwykonawcom. W przypadku zamiaru wykonania przedmiotu zamówienia z udziałem podwykonawców Wykonawca zobowiązany jest do wskazania w swojej ofercie części zamówienia (zakresów rzeczowych), których wykonanie zamierza powierzyć podwykonawcą, oraz podania nazw ewentualnych podwykonawców, jeżeli są już znani. Wskazanie takie należy umieścić na Ofercie. W przypadku braku wskazania w Ofercie podwykonawstwa Wykonawca będzie mógł wprowadzić podwykonawcę wyłącznie na warunkach określonych w umowie.
- 3.4.** Zamawiający nie stawia wymogów w zakresie zatrudnienia przez Wykonawcę osób, o których mowa w art. 96 ust. 2 pkt 2 PZP.
- 3.5.** Zamawiający nie wymaga zatrudnienia przez Wykonawcę lub podwykonawcę na podstawie stosunku pracy osób pełniących samodzielne funkcje techniczne w budownictwie, które będą wykonywały przedmiot zamówienia. Zamawiający wymaga zatrudnienia przez Wykonawcę lub podwykonawcę na podstawie stosunku pracy osób wykonujących czynności wchodzące w skład przedmiotu zamówienia polegające na czynnościach administracyjnych i biurowych, ponieważ wykonywanie tych czynności polega na wykonywaniu pracy w sposób określony w art. 22 § 1 ustawy z dnia 26 czerwca 1974r. – Kodeks pracy (t.j. Dz. U. z 2025r. poz. 277). Obowiązki i uprawnienia Zamawiającego i Wykonawcy związane z ww. wymogiem zostały określone we wzorze umowy, który stanowi załącznik nr 9 do SWZ.

#### **4. OKRES REALIZACJI ZAMÓWIENIA.**

- 4.1.** Termin wykonania zamówienia – do 540 dni od dnia zawarcia Umowy w części dotyczącej opracowania Dokumentacji Projektowej.



- 4.2. Nadzór autorski sprawowany będzie począwszy od dnia podpisania niniejszej umowy i trwał będzie nieprzerwanie do dnia odbioru końcowego wykonywanych robót budowlanych.

**5. INFORMACJA O PRZEWIDYWANYCH ZAMÓWIENIACH, O KTÓRYCH MOWA W ART. 214 ust. 1 PKT 7 PZP, JEŻELI ZAMAWIAJĄCY PRZEWIDUJE UDZIELENIE TAKICH ZAMÓWIENI.**

- 5.1. Zamawiający przewiduje możliwość udzielenia zamówień, o których mowa w art. 214 ust. 1 pkt 7 PZP, w okresie 3 lat od dnia udzielenia zamówienia podstawowego. Zamówienia te polegać będą na powtórzeniu usług podobnych do usług stanowiących przedmiot niniejszego zamówienia.

**6. PODSTAWY WYKLUCZENIA Z POSTĘPOWANIA**

- 6.1. W postępowaniu mogą brać udział Wykonawcy, którzy nie podlegają wykluczeniu z postępowania o udzielenie zamówienia w okolicznościach, o których mowa w art. 108 ust. 1 PZP. Na podstawie:

- 1) art. 108 ust. 1 pkt 1) PZP Zamawiający wykluczy Wykonawcę będącego osobą fizyczną, którego prawomocnie skazano za przestępstwo:
  - a) udziału w zorganizowanej grupie przestępczej albo związku mającym na celu popełnienie przestępstwa lub przestępstwa skarbowego, o którym mowa w art. 258 ustawy z dnia 6 czerwca 1997 r. Kodeks karny (tekst jedn.: Dz. U. z 2025 r. poz. 383 - „KK”),
  - b) handlu ludźmi, o którym mowa w art. 189a KK,
  - c) o którym mowa w art. 228-230a, art. 250a KK, w art. 46 - 48 ustawy z dnia 25 czerwca 2010 r. o sporcie (tekst jedn.: Dz. U. z 2026 r. poz. 95 z późn. zm.) lub w art. 54 ust. 1-4 ustawy z dnia 12 maja 2011 r. o refundacji leków, środków spożywczych specjalnego przeznaczenia żywieniowego oraz wyrobów medycznych (tekst jedn.: Dz. U. z 2026 r. poz. 253 z późn. zm.),
  - d) finansowania przestępstwa o charakterze terrorystycznym, o którym mowa w art. 165a KK, lub przestępstwo udaremniania lub utrudniania stwierdzenia przestępnego pochodzenia pieniędzy lub ukrywania ich pochodzenia, o którym mowa w art. 299 KK,
  - e) o charakterze terrorystycznym, o którym mowa w art. 115 § 20 KK, lub mające na celu popełnienie tego przestępstwa,
  - f) powierzenia wykonywania pracy małoletniemu cudzoziemcowi, o którym mowa w art. 9 ust. 2 ustawy z dnia 15 czerwca 2012 r. o skutkach powierzania wykonywania pracy cudzoziemcom przebywającym wbrew przepisom na terytorium Rzeczypospolitej Polskiej (tekst jedn.: Dz. U. z 2025 r. poz. 1567 z późn. zm.),

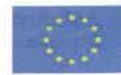

- g) przeciwko obrotowi gospodarczemu, o których mowa w art. 296-307 KK, przestępstwo oszustwa, o którym mowa w art. 286 KK, przestępstwo przeciwko wiarygodności dokumentów, o których mowa w art. 270-277d KK, lub przestępstwo skarbowe,
- h) o którym mowa w art. 9 ust. 1 i 3 lub art. 10 ustawy z dnia 15 czerwca 2012 r. o skutkach powierzania wykonywania pracy cudzoziemcom przebywającym wbrew przepisom na terytorium Rzeczypospolitej Polskiej (tekst jedn.: Dz. U. z 2025 r. poz. 1567 z późn. zm.)

- lub za odpowiedni czyn zabroniony określony w przepisach prawa obcego;

- 2) art. 108 ust. 1 pkt 2) PZP Zamawiający wykluczy Wykonawcę, jeżeli urzędującego członka jego organu zarządzającego lub nadzorczego, wspólnika spółki w spółce jawnej lub partnerskiej albo komplementariusza w spółce komandytowej lub komandytowo-akcyjnej lub prokurenta prawomocnie skazano za przestępstwo, o którym mowa w art. 108 ust. 1 pkt 1) PZP;
- 3) art. 108 ust. 1 pkt 3) PZP Zamawiający wykluczy Wykonawcę, wobec którego wydano prawomocny wyrok sądu lub ostateczną decyzję administracyjną o zaleganiu z uiszczeniem podatków, opłat lub składek na ubezpieczenie społeczne lub zdrowotne, chyba że Wykonawca odpowiednio przed upływem terminu do składania wniosków o dopuszczenie do udziału w postępowaniu albo przed upływem terminu składania ofert dokonał płatności należnych podatków, opłat lub składek na ubezpieczenie społeczne lub zdrowotne wraz z odsetkami lub grzywnami lub zawarł wiążące porozumienie w sprawie spłaty tych należności;
- 4) art. 108 ust. 1 pkt 4) PZP Zamawiający wykluczy Wykonawcę, wobec którego prawomocnie orzeczono zakaz ubiegania się o zamówienia publiczne;
- 5) art. 108 ust. 1 pkt 5) PZP Zamawiający wykluczy Wykonawcę, jeżeli Zamawiający może stwierdzić, na podstawie wiarygodnych przesłanek, że Wykonawca zawarł z innymi wykonawcami porozumienie mające na celu zakłócenie konkurencji, w szczególności jeżeli należąc do tej samej grupy kapitałowej w rozumieniu ustawy z dnia 16 lutego 2007 r. o ochronie konkurencji i konsumentów (tekst jedn.: Dz. U. z 2024 r. poz. 1616 z późn. zm.), złożyli odrębne oferty, oferty częściowe lub wnioski o dopuszczenie do udziału w postępowaniu, chyba że wykażą, że przygotowali te oferty lub wnioski niezależnie od siebie;
- 6) art. 108 ust. 1 pkt 6) PZP Zamawiający wykluczy Wykonawcę, jeżeli, w przypadkach, o których mowa w art. 85 ust. 1 PZP, doszło do zakłócenia konkurencji wynikającego z wcześniejszego zaangażowania tego Wykonawcy lub podmiotu, który należy z Wykonawcą do tej samej grupy kapitałowej w rozumieniu ustawy z dnia 16 lutego 2007 r. o ochronie konkurencji i konsumentów (tekst jedn.: Dz. U. z 2024 r. poz. 1616 z późn. zm.), chyba że spowodowane tym zakłócenie konkurencji może być wyeliminowane w inny sposób niż przez wykluczenie Wykonawcy z udziału w postępowaniu o udzielenie zamówienia.

**6.2.** W postępowaniu mogą brać udział Wykonawcy, którzy nie podlegają wykluczeniu z postępowania o udzielenie zamówienia w okolicznościach, o których mowa w art. 109 ust. 1 pkt 1-5 i 7- 10 PZP. Na podstawie:

- 1) art. 109 ust. 1 pkt 1) PZP Zamawiający wykluczy Wykonawcę, który naruszył obowiązki dotyczące płatności podatków, opłat lub składek na ubezpieczenia społeczne lub zdrowotne, z wyjątkiem przypadku, o którym mowa w art. 108



- ust. 1 pkt 3 PZP, chyba że Wykonawca odpowiednio przed upływem terminu do składania wniosków o dopuszczenie do udziału w postępowaniu albo przed upływem terminu składania ofert dokonał płatności należnych podatków, opłat lub składek na ubezpieczenia społeczne lub zdrowotne wraz z odsetkami lub grzywnami lub zawarł wiążące porozumienie w sprawie spłaty tych należności;
- 2) art. 109 ust. 1 pkt 2) PZP Zamawiający wykluczy Wykonawcę, który naruszył obowiązki w dziedzinie ochrony środowiska, prawa socjalnego lub prawa pracy:
    - a) będącego osobą fizyczną skazanego prawomocnie za przestępstwo przeciwko środowisku, o którym mowa w rozdziale XXII KK lub za przestępstwo przeciwko prawom osób wykonujących pracę zarobkową, o którym mowa w rozdziale XXVIII KK, lub za odpowiedni czyn zabroniony określony w przepisach prawa obcego,
    - b) będącego osobą fizyczną prawomocnie ukaranego za wykroczenie przeciwko prawom pracownika lub wykroczenie przeciwko środowisku, jeżeli za jego popełnienie wymierzono karę aresztu, ograniczenia wolności lub karę grzywny,
    - c) wobec którego wydano ostateczną decyzję administracyjną o naruszeniu obowiązków wynikających z prawa ochrony środowiska, prawa pracy lub przepisów o zabezpieczeniu społecznym, jeżeli wymierzono tą decyzją karę pieniężną;
  - 3) art. 109 ust. 1 pkt 3) PZP Zamawiający wykluczy Wykonawcę, jeżeli urzędującego członka jego organu zarządzającego lub nadzorczego, wspólnika spółki w spółce jawnej lub partnerskiej albo komplementariusza w spółce komandytowej lub komandytowo-akcyjnej lub prokurenta prawomocnie skazano za przestępstwo lub ukarano za wykroczenie, o którym mowa w art. 109 ust. 1 pkt 2 lit. a) lub b) PZP;
  - 4) art. 109 ust. 1 pkt 4) PZP Zamawiający wykluczy Wykonawcę, w stosunku do którego otwarto likwidację, ogłoszono upadłość, którego aktywami zarządza likwidator lub sąd, zawarł układ z wierzycielami, którego działalność gospodarcza jest zawieszona albo znajduje się on w innej tego rodzaju sytuacji wynikającej z podobnej procedury przewidzianej w przepisach miejsca wszczęcia tej procedury;
  - 5) art. 109 ust. 1 pkt 5) PZP Zamawiający wykluczy Wykonawcę, który w sposób zawiniony poważnie naruszył obowiązki zawodowe, co podważa jego uczciwość, w szczególności, gdy Wykonawca w wyniku zamierzonego działania lub rażącego niedbalstwa nie wykonał lub nienależycie wykonał zamówienie, co zamawiający jest w stanie wykazać za pomocą stosownych dowodów;
  - 6) art. 109 ust. 1 pkt 7) PZP Zamawiający wykluczy Wykonawcę, który, z przyczyn leżących po jego stronie, w znacznym stopniu lub zakresie nie wykonał lub nienależycie wykonał albo długotrwale nienależycie wykonywał istotne zobowiązanie wynikające z wcześniejszej umowy w sprawie zamówienia publicznego lub umowy koncesji, co doprowadziło do wypowiedzenia lub odstąpienia od umowy, odszkodowania, wykonania zastępczego lub realizacji uprawnień z tytułu rękojmi za wady;
  - 7) art. 109 ust. 1 pkt 8) PZP Zamawiający wykluczy Wykonawcę, który w wyniku zamierzonego działania lub rażącego niedbalstwa wprowadził Zamawiającego w błąd przy przedstawianiu informacji, że nie podlega wykluczeniu, spełnia warunki udziału w postępowaniu lub kryteria selekcji, co mogło mieć istotny wpływ na decyzje podejmowane przez Zamawiającego w postępowaniu o



- udzielenie zamówienia, lub który zataił te informacje lub nie jest w stanie przedstawić wymaganych podmiotowych środków dowodowych;
- 8) art. 109 ust. 1 pkt 9) PZP Zamawiający wykluczy Wykonawcę, który bezprawnie wpływał lub próbował wpływać na czynności Zamawiającego lub próbował pozyskać lub pozyskał informacje poufne, mogące dać mu przewagę w postępowaniu o udzielenie zamówienia;
  - 9) art. 109 ust. 1 pkt 10) PZP Zamawiający wykluczy Wykonawcę, który w wyniku lekkomyślności lub niedbalstwa przedstawił informacje wprowadzające w błąd, co mogło mieć istotny wpływ na decyzje podejmowane przez Zamawiającego w postępowaniu o udzielenie zamówienia.
- 6.3.** W postępowaniu mogą brać udział Wykonawcy, którzy nie podlegają wykluczeniu z postępowania na podstawie art. 7 ust. 1 pkt 1-3 ustawy z dnia 13 kwietnia 2022 r. o szczególnych rozwiązaniach w zakresie przeciwdziałania wspieraniu agresji na Ukrainę oraz służących ochronie bezpieczeństwa narodowego (tekst jedn.: Dz. U. z 2025 r. poz. 514 – „Specustawa”). Na podstawie:
- 1) art. 7 ust. 1 pkt 1 Specustawy Zamawiający wykluczy Wykonawcę wymienionego w wykazach określonych w rozporządzeniu 765/2006 i rozporządzeniu 269/2014 albo wpisanego na listę na podstawie decyzji w sprawie wpisu na listę rozstrzygającej o zastosowaniu środka, o którym mowa w art. 1 pkt 3 Specustawy,
  - 2) art. 7 ust. 1 pkt 2 Specustawy Zamawiający wykluczy Wykonawcę, którego beneficjentem rzeczywistym w rozumieniu ustawy z dnia 1 marca 2018 r. o przeciwdziałaniu praniu pieniędzy oraz finansowaniu terroryzmu (tekst jedn. Dz. U. z 2025 r. poz. 644) jest osoba wymieniona w wykazach określonych w rozporządzeniu 765/2006 i rozporządzeniu 269/2014 albo wpisana na listę lub będąca takim beneficjentem rzeczywistym od dnia 24 lutego 2022 r., o ile została wpisana na listę na podstawie decyzji w sprawie wpisu na listę rozstrzygającej o zastosowaniu środka, o którym mowa w art. 1 pkt 3 Specustawy,
  - 3) art. 7 ust. 1 pkt 3 Specustawy Zamawiający wykluczy Wykonawcę, którego jednostką dominującą w rozumieniu art. 3 ust. 1 pkt 37 ustawy z dnia 29 września 1994 r. o rachunkowości (tekst jedn. Dz. U. z 2025 r. poz. 522 z późn. zm.) jest podmiot wymieniony w wykazach określonych w rozporządzeniu 765/2006 i rozporządzeniu 269/2014 albo wpisany na listę lub będący taką jednostką dominującą od dnia 24 lutego 2022 r., o ile został wpisany na listę na podstawie decyzji w sprawie wpisu na listę rozstrzygającej o zastosowaniu środka, o którym mowa w art. 1 pkt 3 Specustawy.
- 6.4.** Wykonawca może zostać wykluczony przez Zamawiającego na każdym etapie postępowania o udzielenie zamówienia.
- 6.5.** Wykonawca nie podlega wykluczeniu w okolicznościach określonych w art. 108 ust. 1 pkt 1, 2 i 5 PZP lub art. 109 ust. 1 pkt 2-5 i 7-10 PZP, jeżeli udowodni Zamawiającemu, że spełnił łącznie przesłanki wymienione w art. 110 ust. 2 pkt 1)-3) PZP. Zamawiający ocenia, czy podjęte przez Wykonawcę czynności, o których mowa w zdaniu poprzednim, są wystarczające do wykazania jego rzetelności, uwzględniając wagę i szczególne okoliczności czynu Wykonawcy. Jeżeli podjęte przez Wykonawcę czynności, o których mowa wyżej, nie są wystarczające do wykazania jego rzetelności, Zamawiający wyklucza Wykonawcę.



## 7. WARUNKI UDZIAŁU W POSTĘPOWANIU O UDZIELENIE ZAMÓWIENIA

7.1. W postępowaniu mogą brać udział Wykonawcy, którzy spełniają warunki udziału w postępowaniu dotyczące:

**1) zdolności do występowania w obrocie gospodarczym:**

Zamawiający nie stawia szczególnych wymagań w zakresie opisu spełniania tego warunku udziału w postępowaniu.

**2) uprawnień do prowadzenia określonej działalności gospodarczej lub zawodowej:**

Zamawiający nie stawia szczególnych wymagań w zakresie opisu spełniania tego warunku udziału w postępowaniu.

**3) sytuacji ekonomicznej lub finansowej:**

Zamawiający nie stawia szczególnych wymagań w zakresie opisu spełniania warunku udziału w postępowaniu w odniesieniu do warunku dot. sytuacji ekonomicznej oraz finansowej.

**4) zdolności technicznej lub zawodowej:**

a) Warunek ten, w zakresie doświadczenia, zostanie uznany za spełniony, jeśli Wykonawca wykaże, że w okresie ostatnich 3 lat liczonych wstecz od dnia, w którym upływa termin składania ofert (a jeżeli okres prowadzenia działalności jest krótszy – w tym okresie):

- **co najmniej 1 usługę** (przez jedną usługę rozumie się wykonanie prac na podstawie jednej umowy) **o wartości co najmniej 80 000,00 zł brutto**, polegającą na wykonaniu dokumentacji projektowej dla zadania inwestycyjnego obejmującego remont, budowę, przebudowę lub rozbudowę (definicja zgodnie z przepisami Prawa budowlanego (ustawa z dnia 7 lipca 1994r. – Prawo budowlane Dz. U. z 2026 r. poz. 524 ze zm.) budowli hydrotechnicznej,. Wykonanie dokumentacji projektowej powinno być zgodne z Rozporządzeniem Ministra Rozwoju i Technologii z dnia 20 grudnia 2021r. w sprawie szczegółowego zakresu i formy dokumentacji projektowej, specyfikacji technicznych wykonania i odbioru robót budowlanych oraz programu funkcyjno – użytkowego (Dz. U. z 2021r. poz. 2454) oraz Rozporządzenia Ministra i Technologii z dnia 20 grudnia 2021r. w sprawie określenia metod i podstaw sporządzania kosztorysów inwestorskich, obliczania planowanych kosztów prac projektowych orz planowanych kosztów robót budowlanych określonych w programie funkcjonalno – użytkowym (Dz. U. z 2021r. poz. 2458) służącej do opisu przedmiotu zamówienia na wykonanie robót.

b) Warunek ten, w zakresie osób skierowanych przez Wykonawcę do realizacji zamówienia, zostanie uznany za spełniony, jeśli Wykonawca wykaże, że dysponuje lub będzie dysponować:

- **co najmniej 1 osobę** do pełnienia funkcji Projektanta posiadającą uprawnienia do pełnienia samodzielnych funkcji w budownictwie do **projektowania w specjalności inżynierskiej hydrotechnicznej\***. Nie ogranicza się zakresu uprawnień.



*\* Uprawnienia wydane zgodnie z art. 12, art. 12a oraz art. 14 ustawy z dnia 7 lipca 1994 r. Prawo budowlane (tekst jedn. Dz.U. z 2026 r. poz. 524 z późn. zm.) lub odpowiadające im ważne uprawnienia budowlane, które zostały wydane na podstawie wcześniej obowiązujących przepisów prawa, uprawniające do projektowania w zakresie budowni hydrotechnicznych, w zakresie objętym przedmiotem zamówienia lub odpowiadające im uprawnienia wydane obywatelom państw Europejskiego Obszaru Gospodarczego oraz Konfederacji Szwajcarskiej, z zastrzeżeniem art. 12a oraz innych przepisów ustawy Prawo budowlane oraz ustawy z dnia 22 grudnia 2015 r. o zasadach uznawania kwalifikacji zawodowych nabytych w państwach członkowskich Unii Europejskiej (tekst jedn. Dz.U. z 2026 r., poz. 166 z późn. zm.).*

- 7.2. Ocena spełniania warunków udziału w postępowaniu dokonana zostanie zgodnie z formułą „spełnia”/„nie spełnia”, w oparciu o informacje zawarte w dokumentach i oświadczeniach.
- 7.4. Wykonawcy mogą wspólnie ubiegać się o udzielenie zamówienia. Żaden z Wykonawców wspólnie ubiegających się o udzielenie zamówienia nie może podlegać wykluczeniu z postępowania. W przypadku Wykonawców wspólnie ubiegających się o udzielenie zamówienia warunki udziału w postępowaniu określone w pkt 7.1. powinni spełniać łącznie wszyscy Wykonawcy. W odniesieniu do warunków dotyczących wykształcenia, kwalifikacji zawodowych lub doświadczenia Wykonawcy wspólnie ubiegający się o udzielenie zamówienia mogą polegać na zdolnościach tych z Wykonawców, którzy wykonują usługi, do realizacji których te zdolności są wymagane.
- 7.5. Wykonawca może w celu potwierdzenia spełniania warunków udziału w postępowaniu, polegać na zdolnościach technicznych lub zawodowych podmiotów udostępniających zasoby, niezależnie od charakteru prawnego łączących go z nimi stosunków prawnych. Zamawiający ocenia, czy udostępniane Wykonawcy przez podmioty udostępniające zasoby zdolności techniczne lub zawodowe, pozwalają na wykazanie przez Wykonawcę spełniania warunków udziału w postępowaniu, o których mowa w pkt 7.1. ppkt 4) SWZ, a także bada, czy nie zachodzą wobec tego podmiotu podstawy wykluczenia, które zostały przewidziane w pkt 6.1.-6.4. SWZ względem Wykonawcy.

Jeżeli zdolności techniczne lub zawodowe podmiotu udostępniającego zasoby nie potwierdzają spełniania przez Wykonawcę warunków udziału w postępowaniu lub zachodzą wobec tego podmiotu podstawy wykluczenia, Zamawiający żąda, aby Wykonawca w terminie określonym przez Zamawiającego zastąpił ten podmiot innym podmiotem lub podmiotami albo wykazał, że samodzielnie spełnia warunki udziału w postępowaniu.

**Wykonawca nie może, po upływie terminu składania ofert, powoływać się na zdolności lub sytuację podmiotów udostępniających zasoby, jeżeli na etapie składania ofert nie polegał on w danym zakresie na zdolnościach lub sytuacji podmiotów udostępniających zasoby.**

- 7.6. Oceniając zdolność techniczną lub zawodową Wykonawcy, Zamawiający działając na podstawie art. 116 ust. 2 PZP może, na każdym etapie postępowania, uznać, że Wykonawca nie posiada wymaganych zdolności, jeżeli posiadanie przez Wykonawcę sprzecznych interesów, w szczególności zaangażowanie zasobów technicznych lub zawodowych Wykonawcy w inne przedsięwzięcia gospodarcze Wykonawcy może mieć negatywny wpływ na realizację zamówienia.

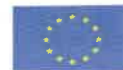

## 8. INFORMACJA O PRZEDMIOTOWYCH ŚRODKACH DOWODOWYCH

Zamawiający nie wymaga od wykonawców przedłożenia przedmiotowych środków dowodowych.

## 9. WYKAZ OŚWIADCZEŃ ORAZ PODMIOTOWYCH ŚRODKÓW DOWODOWYCH W CELU WYKAZANIA BRAKU PODSTAW DO WYKLUCZENIA Z POSTĘPOWANIA ORAZ SPEŁNIENIA WARUNKÓW UDZIAŁU W POSTĘPOWANIU

9.1. W celu potwierdzenia braku podstaw do wykluczenia z postępowania, o których mowa w pkt 6.1. - 6.4. oraz w celu potwierdzenia spełniania warunków udziału w postępowaniu, o których mowa w pkt 7.1. **Wykonawca składa wraz z ofertą oświadczenia, o których mowa w art. 125 ust. 1 PZP, tj.**

- a) oświadczenie o braku podstaw do wykluczenia, sporządzone zgodnie ze wzorem stanowiącym załącznik nr 2 do SWZ.
- b) oświadczenie o spełnieniu warunków udziału w postępowaniu, sporządzone zgodnie ze wzorem stanowiącym załącznik nr 3 do SWZ.

Oświadczenia, o których mowa wyżej stanowią dowód potwierdzający brak podstaw wykluczenia oraz spełnienia warunków udziału w postępowaniu, na dzień składania ofert, tymczasowo zastępując wymagane przez Zamawiającego podmiotowe środki dowodowe. Oświadczenia te składa się, pod rygorem nieważności, w formie elektronicznej (tj. w postaci elektronicznej opatrzonej kwalifikowanym podpisem elektronicznym ) lub w postaci elektronicznej opatrzonej podpisem zaufanym lub podpisem osobistym.

9.2. W celu potwierdzenia spełniania warunków udziału w postępowaniu, o których mowa w pkt 7.1. SWZ, Zamawiający działając na podstawie art. 274 ust. 1 PZP wezwie Wykonawcę, którego oferta została najwyżej oceniona, do złożenia w wyznaczonym terminie, nie krótszym niż 5 dni od dnia wezwania, aktualnych na dzień złożenia następujących podmiotowych środków dowodowych.

- a) wykazu usług wykonanych, w okresie ostatnich 3 lat (wstecz od dnia w którym upływa termin składania ofert), a jeżeli okres prowadzenia działalności jest krótszy- w tym okresie, wraz z podaniem ich wartości brutto, przedmiotu (rodzaju wykonanych usług), dat wykonania (dat dziennych rozpoczęcia i zakończenia realizacji usług) i podmiotów, na rzecz których usługi zostały wykonane (wzór wykazu wykonanych usług stanowi Załącznik nr 7 do SWZ).

Jeżeli Wykonawca powołuje się na doświadczenie w realizacji usług, wykonywanych wspólnie z innymi Wykonawcami wykaz, o którym mowa wyżej dotyczy usług, w których wykonaniu Wykonawca ten bezpośrednio uczestniczył.

- b) dowodów określających, czy wskazane przez Wykonawcę w wykazie usługi na potwierdzenie spełnienia warunku udziału w postępowaniu dot. zdolności technicznej lub zawodowej w zakresie doświadczenia zostały wykonane należycie,



Dowodami, o których mowa powyżej są referencje bądź inne dokumenty sporządzone przez podmiot, na rzecz którego usługi zostały wykonane, a jeżeli Wykonawca z przyczyn niezależnych od niego nie jest w stanie uzyskać tych dokumentów – oświadczenie Wykonawcy;

- c) wykaz osób, skierowanych przez Wykonawcę do realizacji zamówienia publicznego, w szczególności odpowiedzialnych za świadczenie usług, wraz z informacjami na temat ich kwalifikacji zawodowych, posiadanych uprawnień, (rodzaj, specjalność, numer oraz zakres uprawnień zapewniających prawo wykonywania samodzielnych funkcji technicznych w budownictwie, z podaniem daty i pełnej nazwy oraz pełnej podstawy prawnej ich wydania) niezbędnych do wykonania zamówienia publicznego, a także zakresu wykonywanych przez nie czynności oraz informacji o podstawie do dysponowania tymi osobami (wzór wykazu osób skierowanych przez Wykonawcę do realizacji zamówienia stanowi załącznik nr 8 do SWZ).

**9.3.** W celu potwierdzenia braku podstaw do wykluczenia, Zamawiający przed wyborem najkorzystniejszej oferty, działając na podstawie art. 274 ust. 1 PZP wezwie Wykonawcę, którego oferta została najwyżej oceniona, do złożenia w wyznaczonym terminie, nie krótszym niż 5 dni, aktualnych na dzień złożenia następujących podmiotowych środków dowodowych:

- a) informacji z Krajowego Rejestru Karnego w zakresie:
- (a) art. 108 ust. 1 pkt 1 i 2 PZP,
  - (b) art. 108 ust. 1 pkt 4 PZP, dotyczącej orzeczenia zakazu ubiegania się o zamówienie publiczne tytułem środka karnego,
  - (c) art. 109 ust. 1 pkt 2 lit a) PZP,
  - (d) art. 109 ust. 1 pkt 2 lit b) PZP, dotyczącej ukarania za wykroczenie, za które wymierzono karę aresztu,
  - (e) art. 109 ust. 1 pkt 3 PZP, dotyczącej skazania za przestępstwo lub ukarania za wykroczenie, za które wymierzono karę aresztu
- sporządzonej nie wcześniej niż 6 miesięcy przed jej złożeniem,
- b) oświadczenia Wykonawcy, w zakresie art. 108 ust. 1 pkt 5 PZP, o braku przynależności do tej samej grupy kapitałowej, w rozumieniu ustawy z dnia 16 lutego 2007 r. o ochronie konkurencji i konsumentów (tekst jedn.: Dz. U z 2025 r. poz. 1714 z późn. zm.), z innym Wykonawcą, który złożył odrębną ofertę, albo oświadczenia o przynależności do tej samej grupy kapitałowej wraz z dokumentami lub informacjami potwierdzającymi przygotowanie oferty niezależnie od innego Wykonawcy należącego do tej samej grupy kapitałowej - (wzór oświadczenia Wykonawcy w zakresie art. 108 ust. 1 pkt 5 PZP o przynależności lub braku przynależności do tej samej grupy kapitałowej stanowi Załącznik nr 6 do SWZ),
- c) zaświadczenia właściwego naczelnika urzędu skarbowego potwierdzającego, że Wykonawca nie zalega z opłacaniem podatków i opłat, w zakresie art. 109 ust. 1 pkt 1) PZP, wystawionego nie wcześniej niż 3 miesiące przed jego złożeniem, a w przypadku zalegania z opłacaniem podatków lub opłat wraz z zaświadczeniem Zamawiający żąda złożenia dokumentów potwierdzających, że przed upływem terminu składania ofert Wykonawca dokonał płatności należnych podatków lub opłat wraz z odsetkami lub grzywnami lub zawarł wiążące porozumienie w sprawie spłat tych należności,



- d) zaświadczenia albo innego dokumentu właściwej terenowej jednostki organizacyjnej Zakładu Ubezpieczeń Społecznych lub właściwego oddziału regionalnego lub właściwej placówki terenowej Kasy Rolniczego Ubezpieczenia Społecznego potwierdzającego, że Wykonawca nie zalega z opłacaniem składek na ubezpieczenia społeczne i zdrowotne, w zakresie art. 109 ust. 1 pkt 1) PZP, wystawionego nie wcześniej niż 3 miesiące przed jego złożeniem, a w przypadku zalegania z opłaceniem składek na ubezpieczenie społeczne lub zdrowotne wraz z zaświadczeniem albo innym dokumentem Zamawiający żąda złożenia dokumentów potwierdzających, że przed upływem terminu składania ofert Wykonawca dokonał płatności należnych składek na ubezpieczenia społeczne lub zdrowotne wraz z odsetkami lub grzywnami lub zawarł wiążące porozumienie w sprawie spłat tych należności,
- e) odpisu lub informacje z Krajowego Rejestru Sądowego lub z Centralnej Ewidencji i Informacji o Działalności Gospodarczej, w zakresie art. 109 ust. 1 pkt 4) PZP, sporządzonych nie wcześniej niż 3 miesiące przed jej złożeniem, jeżeli odrębne przepisy wymagają wpisu do rejestru lub ewidencji,
- f) oświadczenia Wykonawcy o aktualności informacji zawartych w oświadczeniu, o którym mowa w art. 125 ust. 1 PZP, w zakresie podstaw wykluczenia z postępowania wskazanych przez Zamawiającego, o których mowa w:
  - (a) art. 108 ust. 1 pkt 3 PZP,
  - (b) art. 108 ust. 1 pkt 4 PZP, dotyczących orzeczenia zakazu ubiegania się o zamówienie publiczne tytułem środka zapobiegawczego,
  - (c) art. 108 ust. 1 pkt 5 PZP, dotyczących zawarcia z innymi wykonawcami porozumienia mającego na celu zakłócenie konkurencji,
  - (d) art. 108 ust. 1 pkt 6 PZP,
  - (e) art. 109 ust. 1 pkt 1 PZP, odnośnie do naruszenia obowiązków dotyczących płatności podatków i opłat lokalnych, o których mowa w ustawie z dnia 12 stycznia 1991 r. o podatkach i opłatach lokalnych (tekst jedn.: Dz. U. z 2025 r. poz. 707),
  - (f) art. 109 ust. 1 pkt 2 lit b) PZP, dotyczących ukarania za wykroczenie, za które wymierzono karę ograniczenia wolności lub karę grzywny,
  - (g) art. 109 ust. 1 pkt 2 lit c) PZP,
  - (h) art. 109 ust. 1 pkt 3 PZP, dotyczących ukarania za wykroczenie, za które wymierzono karę ograniczenia wolności lub karę grzywny,
  - (i) art. 109 ust. 1 pkt 5, 7-10 PZP.- (wzór oświadczenie o aktualności informacji zawartych w oświadczeniu, o którym mowa w art. 125 ust. 1 PZP w zakresie podstaw wykluczenia z postępowania stanowi Załącznik nr 4 do SWZ).

- 9.4. Wykonawca może w celu potwierdzenia spełnienia warunków udziału w postępowaniu polegać na zdolnościach technicznych lub zawodowych (warunki wskazane w pkt 7.1. ppkt 4) SWZ) innych podmiotów, niezależnie od charakteru prawnego łączących go z nimi stosunków prawnych.

Wykonawca, który polega na zdolnościach technicznych lub zawodowych (warunki wskazane w pkt 7.1. ppkt 4) SWZ) podmiotów udostępniających zasoby, **składa wraz z ofertą:**

- 1) zobowiązanie podmiotu udostępniającego zasoby do oddania mu do dyspozycji niezbędnych zasobów na potrzeby realizacji niniejszego zamówienia lub inny podmiotowy środek dowodowy potwierdzający, że Wykonawca realizując zamówienie, będzie dysponował niezbędnymi zasobami tych podmiotów.

Zobowiązanie podmiotu udostępniającego zasoby, o którym mowa wyżej, potwierdza, że stosunek łączący Wykonawcę z podmiotami udostępniającymi zasoby gwarantuje rzeczywisty dostęp do tych zasobów oraz określa w szczególności: (1) zakres dostępnych Wykonawcy zasobów podmiotu udostępniającego zasoby; (2) sposób i okres udostępnienia Wykonawcy i wykorzystania przez niego zasobów podmiotu udostępniającego te zasoby przy wykonywaniu zamówienia; (3) czy i w jakim zakresie podmiot udostępniający zasoby, na zdolnościach którego Wykonawca polega w odniesieniu do warunków udziału w postępowaniu dotyczących wykształcenia, kwalifikacji zawodowych lub doświadczenia, zrealizuje usługi, których wskazane zdolności dotyczą. Niewiążący wzór zobowiązania do oddania wykonawcy do dyspozycji niezbędnych zasobów na potrzeby wykonania zamówienia stanowi Załącznik nr 5. do SWZ;

- 2) oświadczenie podmiotu udostępniającego zasoby, potwierdzające brak podstaw wykluczenia tego podmiotu oraz spełnienie warunków udziału w postępowaniu (w zakresie, w jakim Wykonawca powołuje się na jego zasoby) sporządzone zgodnie ze wzorami stanowiącymi załącznik nr 2A i 3A do SWZ.

Wykonawca, który polega na zdolnościach technicznych lub zawodowych (warunki wskazane w pkt 7.1. ppkt 4) SWZ) na zasadach określonych w art. 118 PZP w zw. z art. 266 PZP zobowiązany będzie do przedstawienia podmiotowych środków dowodowych, o których mowa w pkt 9.3. lit a), c)-f) SWZ, dotyczących tych podmiotów, potwierdzających, że nie zachodzą wobec tych podmiotów podstawy wykluczenia z postępowania. Dokumenty, o których mowa w pkt 9.3. lit a), c)-f) SWZ Wykonawca będzie obowiązany złożyć w terminie wskazanym przez Zamawiającego, nie krótszym niż 5 dni, określonym w wezwaniu wystosowanym przez Zamawiającego do Wykonawcy w trybie art. 274 ust. 1 PZP.

Do podmiotów udostępniających zasoby na zasadach określonych w art. 118 PZP, mających siedzibę lub miejsce zamieszkania poza terytorium Rzeczypospolitej Polskiej, postanowienia zawarte poniżej w pkt 9.5.-9.7 SWZ stosuje się odpowiednio.

**9.5.** Jeżeli Wykonawca ma siedzibę lub miejsce zamieszkania poza granicami Rzeczypospolitej Polskiej, zamiast:

- 1) informacji z Krajowego Rejestru Karnego, o której mowa w pkt 9.3. lit. a) SWZ - składa informację z odpowiedniego rejestru, takiego jak rejestr sądowy, albo, w przypadku braku takiego rejestru, inny równoważny dokument wydany przez właściwy organ sądowy lub administracyjny kraju, w którym Wykonawca ma siedzibę lub miejsce zamieszkania lub miejsce zamieszkania ma osoba, której dotyczy informacja albo dokument, w zakresie, o którym mowa w pkt 9.3. lit a) SWZ,
- 2) zaświadczenia, o którym mowa w pkt 9.3. lit d) SWZ, zaświadczenia albo innego dokumentu potwierdzającego, że Wykonawca nie zalega z opłacaniem składek na ubezpieczenia społeczne lub zdrowotne, o których mowa w pkt 9.3. lit d) SWZ, lub odpisu albo informacji z Krajowego Rejestru Sądowego lub z Centralnej Ewidencji i Informacji o Działalności Gospodarczej, o których mowa w pkt 9.3. lit e) SWZ - składa dokument lub dokumenty wystawione w kraju, w którym Wykonawca ma siedzibę lub miejsce zamieszkania, potwierdzające odpowiednio, że:



- a) nie naruszył obowiązków dotyczących płatności podatków, opłat lub składek na ubezpieczenie społeczne lub zdrowotne,
  - b) nie otwarto jego likwidacji, nie ogłoszono upadłości, jego aktywami nie zarządza likwidator lub sąd, nie zawarł układu z wierzycielami, jego działalność gospodarcza nie jest zawieszona ani nie znajduje się on w innej tego rodzaju sytuacji wynikającej z podobnej procedury przewidzianej w przepisach miejsca wszczęcia tej procedury.
- 9.6.** Dokument, o którym mowa w pkt 9.5. ppkt 1) SWZ powinien być wystawiony nie wcześniej niż 6 miesięcy przed jego złożeniem. Dokumenty, o których mowa w pkt 9.5. ppkt 2) SWZ powinny być wystawione nie wcześniej niż 3 miesiące przed ich złożeniem.
- 9.7.** Jeżeli w kraju, w którym Wykonawca ma siedzibę lub miejsce zamieszkania lub miejsce zamieszkania ma osoba, której dokument dotyczy, nie wydaje się dokumentów, o których mowa w pkt. 9.5. SWZ, lub gdy dokumenty te nie odnoszą się do wszystkich przypadków, o których mowa w art. 108 ust. 1 pkt 1, 2 i 4 PZP, art. 109 ust. 1 pkt 1, 2 lit a) i b) oraz pkt 3 PZP, zastępuje się je odpowiednio w całości lub w części dokumentem zawierającym odpowiednio oświadczenie Wykonawcy, ze wskazaniem osoby albo osób uprawnionych do jego reprezentacji, lub oświadczenie osoby, której dokument miał dotyczyć, złożone pod przysięgą, lub, jeżeli w kraju, w którym Wykonawca ma siedzibę lub miejsce zamieszkania lub miejsce zamieszkania ma osoba, której dokument miał dotyczyć, nie ma przepisów o oświadczeniu pod przysięgą, złożone przed organem sądowym lub administracyjnym, notariuszem, organem samorządu zawodowego lub gospodarczego, właściwym ze względu na siedzibę lub miejsce zamieszkania Wykonawcy lub miejsce zamieszkania osoby, której dokument miał dotyczyć. Postanowienia pkt. 9.6. stosuje się odpowiedni.
- 9.8.** Jeżeli złożone przez Wykonawcę oświadczenie, o którym mowa w art. 125 ust. 1 PZP, lub podmiotowe środki dowodowe budzą wątpliwości Zamawiającego, może on zwrócić się bezpośrednio do podmiotu, który jest w posiadaniu informacji lub dokumentów istotnych w tym zakresie dla oceny spełniania przez Wykonawcę warunków udziału w postępowaniu lub braku podstaw wykluczenia, o przedstawienie takich informacji lub dokumentów.
- 9.9.** Jeżeli w dokumentach złożonych na potwierdzenie spełnienia warunków udziału w postępowaniu jakiegokolwiek wartości zostaną podane w walucie obcej, to Zamawiający przeliczy wartość waluty na złote wedle średniego kursu NBP z dnia przekazania ogłoszenia o zamówieniu w Biuletynie Zamówień Publicznych.
- 9.10.** W przypadku oferty Wykonawców wspólnie ubiegających się o udzielenie zamówienia (konsorcjum):
- 1) w Formularzu Oferty należy wskazać firmy (nazwy) wszystkich Wykonawców wspólnie ubiegających się o udzielenie zamówienia;
  - 2) oferta musi być podpisana w taki sposób, by wiązała prawnie wszystkich Wykonawców wspólnie ubiegających się o udzielenie zamówienia. Osoba podpisująca ofertę musi posiadać umocowanie prawne do reprezentacji. Umocowanie musi wynikać z treści pełnomocnictwa załączonego do oferty – treść pełnomocnictwa powinna dokładnie określać zakres umocowania;
  - 3) oświadczenie, o którym mowa w art. 125 ust. 1 PZP (tj. oświadczenie o spełnieniu warunków udziału w postępowaniu (wg. wzoru stanowiącego załącznik nr 2 do SWZ) oraz o braku podstaw do wykluczenia (wg. wzoru stanowiącego załącznik nr 3 do SWZ) składa każdy z wykonawców wspólnie ubiegających się o zamówienie. Oświadczenia te potwierdzają brak podstaw wykluczenia oraz spełnienia warunków udziału w postępowaniu w zakresie, w



- jakim każdy z Wykonawców wykazuje spełnienie warunków udziału w postępowaniu. Ww. oświadczenia wykonawców wspólnie ubiegających się o udzielenie zamówienia publicznego powinny zostać złożone wraz z ofertą pod rygorem nieważności, w formie elektronicznej (tj. w postaci elektronicznej opatrzonej kwalifikowanym podpisem elektronicznym) lub w postaci elektronicznej opatrzonej podpisem zaufanym lub podpisem osobistym;
- 4) dokumenty, o których mowa w pkt 9.3 SWZ obowiązany będzie złożyć każdy z wykonawców wspólnie ubiegających się o udzielenie zamówienia
  - 5) wszyscy Wykonawcy wspólnie ubiegający się o udzielenie zamówienia będą ponosić odpowiedzialność solidarną za wykonanie umowy;
  - 6) Wykonawcy wspólnie ubiegający się o udzielenie zamówienia wyznaczają spośród siebie Wykonawcę kierującego (lidera), upoważnionego do zaciągania zobowiązań, otrzymywania poleceń oraz instrukcji dla i w imieniu każdego, jak też dla wszystkich partnerów;
  - 7) Zamawiający może w ramach odpowiedzialności solidarnej żądać wykonania umowy w całości przez lidera lub od wszystkich Wykonawców wspólnie ubiegających się o udzielenie zamówienia łącznie lub każdego z osobna.
  - 8) Zamawiający informuje o treści przepisu art. 117 ust. 3 PZP, zgodnie z którym w odniesieniu do warunków dotyczących wykształcenia, kwalifikacji zawodowych lub doświadczenia Wykonawcy wspólnie ubiegający się o udzielenie zamówienia mogą polegać na zdolnościach tych z wykonawców, którzy wykonają usługi, do realizacji których te zdolności są wymagane.

**W związku z powyższym zgodnie z art. 117 ust. 4 PZP Wykonawca jest zobowiązany załączyć do oferty podmiotowy środek dowodowy w postaci oświadczenia, z którego wynika, które usługi wykonają poszczególni Wykonawcy. Obowiązek złożenia oświadczenia, o którym mowa w art. 117 ust. 4 PZP odnosi się również do Wykonawców, prowadzących działalność w formie spółki cywilnej.**

- 9.11. W przypadku Wykonawców wykonujących działalność w formie spółki cywilnej postanowienia dot. oferty Wykonawców wspólnie ubiegających się o udzielenie zamówienia (konsorcjum) stosuje się odpowiednio, z zastrzeżeniem, że do odpowiedzi na wezwanie Zamawiającego do złożenia dokumentów, o którym mowa w pkt 9.3. należy załączyć (1) zaświadczenie właściwego naczelnika urzędu skarbowego potwierdzające, że Wykonawca nie zalega z opłacaniem podatków i opłat, wystawione nie wcześniej niż 3 miesiące przed jego złożeniem, a w przypadku zalegania z opłacaniem podatków lub opłat wraz z zaświadczeniem, Zamawiający żąda złożenia dokumentów potwierdzających, że przed upływem terminu składania ofert Wykonawca dokonał płatności należnych podatków lub opłat wraz z odsetkami lub grzywnami lub zawarł wiążące porozumienie w sprawie spłat tych należności oraz (2) zaświadczenie albo inny dokument właściwej terenowej jednostki organizacyjnej Zakładu Ubezpieczeń Społecznych lub właściwego oddziału regionalnego lub właściwej placówki terenowej Kasy Rolniczego Ubezpieczenia Społecznego potwierdzające, że Wykonawca nie zalega z opłacaniem składek na ubezpieczenia społeczne i zdrowotne, w zakresie art. 109 ust. 1 pkt 1 PZP, wystawione nie wcześniej niż 3 miesiące przed jego złożeniem, a w przypadku zalegania z opłacaniem składek na ubezpieczenia społeczne lub zdrowotne wraz z zaświadczeniem albo innym dokumentem Zamawiający żąda złożenia dokumentów potwierdzających, że przed upływem terminu składania ofert Wykonawca dokonał płatności należnych składek na ubezpieczenia społeczne lub zdrowotne wraz z odsetkami lub grzywnami lub zawarł wiążące porozumienie w



sprawie spłat tych należności - **odrębnie dla każdego ze współników oraz odrębnie dla spółki.**

- 9.12.** Jeżeli jest to niezbędne do zapewnienia odpowiedniego przebiegu postępowania o udzielenie zamówienia, Zamawiający może na każdym etapie postępowania wezwać Wykonawców do złożenia wszystkich lub niektórych podmiotowych środków dowodowych aktualnych na dzień ich złożenia. Jeżeli zachodzą uzasadnione podstawy do uznania, że złożone uprzednio podmiotowe środki dowodowe nie są już aktualne, Zamawiający może w każdym czasie wezwać Wykonawcę lub Wykonawców do złożenia wszystkich lub niektórych podmiotowych środków dowodowych aktualnych nie dzień ich złożenia.
- 9.13.** Podmiotowe środki dowodowe oraz inne dokumenty lub oświadczenia, sporządzone w języku obcym przekazuje się wraz z tłumaczeniem na język polski.
- 9.14.** Podmiotowe środki dowodowe, w tym oświadczenie, o którym mowa w art. 117 ust. 4 PZP oraz zobowiązanie podmiotu udostępniającego zasoby, niewystawione przez upoważnione podmioty, oraz pełnomocnictwo przekazuje się w formie elektronicznej (tj. postaci elektronicznej opatrzonej kwalifikowanym podpisem elektronicznym) lub w postaci elektronicznej opatrzonej podpisem zaufanym lub podpisem osobistym.
- 9.15.** W przypadku gdy podmiotowe środki dowodowe, w tym oświadczenie, o którym mowa w art. 117 ust. 4 PZP, oraz zobowiązanie podmiotu udostępniającego zasoby, niewystawione przez upoważnione podmioty lub pełnomocnictwo, zostały sporządzone jako dokument w postaci papierowej i opatrzone własnoręcznym podpisem, przekazuje się cyfrowe odwzorowanie tego dokumentu opatrzone kwalifikowanym podpisem elektronicznym, podpisem zaufanym lub podpisem osobistym, poświadczającym zgodność cyfrowego odwzorowania z dokumentem w postaci papierowej.
- 9.16.** Poświadczenia zgodności cyfrowego odwzorowania z dokumentem w postaci papierowej, o którym mowa w pkt 9.15., dokonuje w przypadku:
- 1) podmiotowych środków dowodowych - odpowiednio Wykonawca, Wykonawca wspólnie ubiegający się o udzielenie zamówienia lub podmiot udostępniający zasoby, w zakresie podmiotowych środków dowodowych, które każdego z nich dotyczą;
  - 2) oświadczenia, o którym mowa w art. 117 ust. 4 PZP, lub zobowiązania podmiotu udostępniającego zasoby – odpowiednio Wykonawca lub Wykonawca wspólnie ubiegający się o udzielenie zamówienia,
  - 3) pełnomocnictwa - mocodawca.
- 9.17.** Poświadczenia zgodności cyfrowego odwzorowania z dokumentem w postaci papierowej, o którym mowa pkt 9.15., może dokonać również notariusz.
- 9.18.** W przypadku gdy podmiotowe środki dowodowe, inne dokumenty, lub dokumenty potwierdzające umocowanie do reprezentowania odpowiednio Wykonawcy, Wykonawców wspólnie ubiegających się o udzielenie zamówienia publicznego lub podmiotu udostępniającego zasoby na zasadach określonych w art. 118 PZP, zostały wystawione przez upoważnione podmioty inne niż Wykonawca, Wykonawca wspólnie ubiegający się o udzielenie zamówienia lub podmiot udostępniający zasoby, jako dokument elektroniczny, przekazuje się ten dokument.
- 9.19.** W przypadku gdy podmiotowe środki dowodowe, inne dokumenty, lub dokumenty potwierdzające umocowanie do reprezentowania, zostały wystawione przez upoważnione podmioty jako dokument w postaci papierowej, przekazuje się cyfrowe odwzorowanie tego dokumentu opatrzone kwalifikowanym podpisem elektronicznym,

podpisem zaufanym lub podpisem osobistym, poświadczające zgodność cyfrowego odwzorowania z dokumentem w postaci papierowej.

**9.20.** Poświadczenia zgodności cyfrowego odwzorowania z dokumentem w postaci papierowej, o którym mowa w pkt 9.19., dokonuje w przypadku:

- 1) podmiotowych środków dowodowych oraz dokumentów potwierdzających umocowanie do reprezentowania - odpowiednio Wykonawca, Wykonawca wspólnie ubiegający się o udzielenie zamówienia lub podmiot udostępniający zasoby, w zakresie podmiotowych środków dowodowych lub dokumentów potwierdzających umocowanie do reprezentowania, które każdego z nich dotyczą;
- 2) innych dokumentów – odpowiednio Wykonawca lub Wykonawca wspólnie ubiegający się o udzielenie zamówienia, w zakresie dokumentów, które każdego z nich dotyczą.

**9.21.** Poświadczenia zgodności cyfrowego odwzorowania z dokumentem w postaci papierowej, o którym mowa w pkt 9.19, może dokonać również notariusz.

**9.22.** Przez cyfrowe odwzorowanie, o którym mowa wyżej, należy rozumieć dokument elektroniczny będący kopią elektroniczną treści zapisanej w postaci papierowej umożliwiający zapoznanie się z tą treścią i jej zrozumienie, bez konieczności bezpośredniego dostępu do oryginału

**9.23.** Sposób sporządzenia podmiotowych środków dowodowych, zobowiązania podmiotu udostępniającego zasoby, pełnomocnictw oraz innych dokumentów lub oświadczeń musi być zgodny z wymaganiami określonymi w rozporządzeniu Prezesa Rady Ministrów z dnia 30 grudnia 2020 r. w sprawie sposobu sporządzania i przekazywania informacji oraz wymagań technicznych dla dokumentów elektronicznych oraz środków komunikacji elektronicznej w postępowaniu o udzielenie zamówienia publicznego lub konkursie (Dz.U. z 2020 r. poz. 2452). W zakresie nieuregulowanym w SW, w zakresie dokumentów i oświadczeń w nim wymienionych, zastosowanie mają przepisy PZP, ww. rozporządzenia oraz rozporządzenia Ministra Rozwoju Pracy i Technologii z dnia 23 grudnia 2020r. w sprawie podmiotowych środków dowodowych oraz innych dokumentów lub oświadczeń, jakich może żądać zamawiający od wykonawcy (Dz. U. z 2020r. poz. 2415 ze zm.).

**9.24.** Zamawiający nie wzywa do złożenia podmiotowych środków dowodowych, jeżeli może je uzyskać za pomocą bezpłatnych i ogólnodostępnych baz danych, w szczególności rejestrów publicznych w rozumieniu ustawy dnia 17 lutego 2005 r. o informatyzacji działalności podmiotów realizujących zadania publiczne (tekst jedn.: Dz. U. z 2025 r. poz. 1703 z późn. zm.), o ile Wykonawca wskazał w oświadczeniu, o którym mowa w art. 125 ust. 1 PZP, dane umożliwiające dostęp do tych środków.

**9.25.** Wykonawca nie jest zobowiązany do złożenia podmiotowych środków dowodowych, które Zamawiający posiada, jeżeli Wykonawca wskaże te środki oraz potwierdzi ich prawidłowość i aktualność.

**10. WSKAZANIE OSÓB UPRAWNIONYCH DO KOMUNIKOWANIA SIĘ Z WYKONAWCAMI. INFORMACJE O ŚRODKACH KOMUNIKACJI ELEKTRONICZNEJ, PRZY UŻYCIU KTÓRYCH ZAMAWIAJĄCY BĘDZIE KOMUNIKOWAŁ SIĘ Z WYKONAWCAMI ORAZ INFORMACJE O WYMAGANIACH TECHNICZNYCH I ORGANIZACYJNYCH SPORZĄDZANIA, WYSYŁANIA I ODBIERANIA KORESPONDENCJI ELEKTRONICZNEJ**

**10.1.** Osobą uprawnionymi do porozumiewania się z Wykonawcami jest:

Łukasz Paterek – e – mail [lukasz.paterek@poznan.lasy.gov.pl](mailto:lukasz.paterek@poznan.lasy.gov.pl), tel. 65 543 23 59 wew. \*671; od poniedziałku do piątku w godz. 8:00 – 14:00, z wyłączeniem dni wolnych od pracy,

**10.2.** Komunikacja między Zamawiającym, a Wykonawcami odbywa się wyłącznie przy użyciu Platformy e-Zamówienia („Platforma”), która jest dostępna pod adresem: <https://ezamowienia.gov.pl> lub poczty elektronicznej [goraslaska@poznan.lasy.gov.pl](mailto:goraslaska@poznan.lasy.gov.pl), oraz [lukasz.paterek@poznan.lasy.gov.pl](mailto:lukasz.paterek@poznan.lasy.gov.pl) z zastrzeżeniem, że złożenie oferty następuje wyłącznie przy użyciu Platformy .

**10.3.** Korzystanie z Platformy e-Zamówienia jest bezpłatne.

**10.4.** Wykonawca zamierzający wziąć udział w niniejszym postępowaniu o udzielenie zamówienia publicznego, musi posiadać konto podmiotu „**Wykonawca**” na Platformie. Szczegółowe informacje na temat zakładania kont podmiotów oraz zasady i warunki korzystania z Platformy, w tym minimalne wymagania techniczne dotyczące sprzętu używanego w celu korzystania z usług Platformy oraz informacje dotyczące specyfikacji połączenia określa „**Regulamin korzystania z Platformy e-Zamówienia**”, dostępny pod adresem: <https://ezamowienia.gov.pl/pl/regulamin/> oraz informacje zamieszczone na stronie Platformy w zakładce „**Centrum Pomocy**”.

**10.5.** Przeglądanie i pobieranie publicznej treści dokumentacji dotyczącej niniejszego postępowania nie wymaga posiadania konta na Platformie ani logowania.

**10.6.** Sposób sporządzenia dokumentów elektronicznych lub dokumentów elektronicznych będących kopią elektroniczną treści zapisanej w postaci papierowej (cyfrowe odwzorowanie) musi być zgodny z wymaganiami określonymi w rozporządzeniu Prezesa Rady Ministrów z dnia 30 grudnia 2020 r. w sprawie sposobu sporządzania i przekazywania informacji oraz wymagań technicznych dla dokumentów elektronicznych oraz środków komunikacji elektronicznej w postępowaniu o udzielenie zamówienia publicznego lub konkursie (Dz. U. z 2020 r., poz. 2452).

**10.7.** Dokumenty elektroniczne wymienione w SWZ, o których mowa w § 2 ust. 1 rozporządzenia wskazanego w pkt 10.6. SWZ sporządza się w formatach danych określonych w rozporządzeniu Rady Ministrów z dnia 21 maja 2024 r. w sprawie Krajowych Ram Interoperacyjności, minimalnych wymagań dla rejestrów publicznych i wymiany informacji w postaci elektronicznej oraz minimalnych wymagań dla systemów teleinformatycznych (Dz. U. z 2024 r. poz. 773 z późn. zm.- „rozporządzenie w sprawie Krajowych Ram Interoperacyjności”) z uwzględnieniem rodzaju przekazywanych danych i przekazuje się jako załączniki.

Wymagane w SWZ informacje, oświadczenia lub dokumenty, inne niż wymienione w § 2 ust. 1 rozporządzenia wskazanego w pkt 10.6. SWZ, przekazywane w postępowaniu sporządza się w postaci elektronicznej:

- a) w formatach danych określonych w przepisach rozporządzenia w sprawie Krajowych Ram Interoperacyjności (i przekazuje się jako załącznik), lub
- b) jako tekst wpisany bezpośrednio do wiadomości przekazywanej przy użyciu środków komunikacji elektronicznej (np. w treści „**Formularza do komunikacji**”).

**10.8.** Sposób komunikowania się Zamawiającego z Wykonawcami (nie dotyczy składania ofert):

- a) Komunikacja w postępowaniu (z wyłączeniem składania ofert – sposób złożenia oferty opisany jest w pkt 10.10. SWZ), odbywa się drogą elektroniczną za pośrednictwem formularzy do komunikacji dostępnych w zakładce „**Formularze**” („**Formularze do komunikacji**”) lub za pośrednictwem poczty elektronicznej;
- b) Za pośrednictwem poczty elektronicznej lub „**Formularzy do komunikacji**” odbywa się w szczególności przekazywanie wezwań i zawiadomień, zadawanie pytań i udzielanie odpowiedzi. **Formularze do komunikacji** umożliwiają, również dołączenie załącznika do przesłanej wiadomości (przycisk „**dodaj załącznik**”).

W przypadku załączników, które są zgodnie z PZP lub rozporządzeniem Prezesa Rady Ministrów z dnia 30 grudnia 2020 r. w sprawie sposobu sporządzania i przekazywania informacji oraz wymagań technicznych dla dokumentów elektronicznych oraz środków komunikacji elektronicznej w postępowaniu o udzielenie zamówienia publicznego lub konkursie (Dz. U. z 2020 r., poz. 2452) opatrzone kwalifikowanym podpisem elektronicznym, mogą być opatrzone, zgodnie z wyborem Wykonawcy/Wykonawców wspólnie ubiegających się o udzielenie zamówienia/podmiotu udostępniającego zasoby, podpisem zewnętrznym lub wewnętrznym. W zależności od rodzaju podpisu i jego typu (wewnętrzny, zewnętrzny) dodaje się do przesłanej wiadomości uprzednio podpisane dokumenty wraz z wygenerowanym plikiem podpisu (typ zewnętrzny) lub dokument z wszytym podpisem (typ wewnętrzny).

- c) Możliwość korzystania w postępowaniu z „**Formularzy do komunikacji**” w pełnym zakresie wymaga posiadania konta „**Wykonawcy**” na Platformie oraz zalogowania się na Platformie. Do korzystania z „**Formularzy do komunikacji**” służących do zadawania pytań dotyczących treści dokumentów zamówienia (w szczególności SWZ) wystarczające jest posiadanie tzw. konta uproszczonego na Platformie.
- d) Wszystkie wysłane i odebrane w postępowaniu przez Wykonawcę wiadomości widoczne są po zalogowaniu do Platformy w podglądzie postępowania w zakładce „**Komunikacja**”.
- e) Maksymalny rozmiar plików przesyłanych za pośrednictwem „**Formularzy do komunikacji**” wynosi 150 MB (wielkość ta dotyczy plików przesyłanych jako załącznik do jednego formularza).
- f) We wszelkiej korespondencji związanej z niniejszym postępowaniem Zamawiający i Wykonawcy posługują się numerem postępowania wskazanym w SWZ – **SA.270.11.2026**
- g) Jeżeli przekazywane dokumenty zawierają tajemnicę przedsiębiorstwa w rozumieniu przepisów ustawy z dnia 16 kwietnia 1993 r. o zwalczaniu nieuczciwej konkurencji (tekst jedn. Dz. U. z 2026 r. poz. 85 z późn. zm.) Wykonawca, w celu utrzymania w poufności tych informacji, przekazuje je w wydzielonym i odpowiednio oznaczonym pliku wraz z jednoczesnym zaznaczeniem w nazwie pliku „**Dokument stanowiący tajemnicę przedsiębiorstwa**”.
- h) Informacje na temat komunikacji za pośrednictwem Platformy dostępne są również w Instrukcji interaktywnej – Komunikacja w postępowaniu dostępnej pod adresem: <https://media.ezamowienia.gov.pl/pod/2021/10/Komunikacja-w-postepowaniu-5.1.pdf>



- 10.9.** Ofertę oraz oświadczenia składane na podstawie art. 125 ust. 1 PZP (sporządzone wg. wzorów stanowiących odpowiednio załączniki nr 2 oraz 3 do SWZ), sporządza się, pod rygorem nieważności w formie elektronicznej (tj. postaci elektronicznej opatrzonej kwalifikowanym podpisem elektronicznym) lub w postaci elektronicznej (tj. opatrzonej podpisem zaufanym lub podpisem osobistym).

Szczegółowe informacje o sposobie pozyskania usługi kwalifikowanego podpisu elektronicznego oraz warunkach jej użycia można znaleźć na stronach internetowych kwalifikowanych dostawców usług zaufania, których lista znajduje się pod adresem internetowym: <http://www.nccert.pl/kontakt.htm>

**10.10.** Złożenie oferty:

- a) Złożenie oferty w postępowaniu prowadzonym na Platformie wymaga, aby Wykonawca posiadał aktywowane konto na Platformie. Wykonawca przygotowuje ofertę z wykorzystaniem **Formularza Oferty** opracowanego przez Zamawiającego stanowiącego Załącznik nr 1 do SWZ.

**UWAGA:**

W przedmiotowym postępowaniu Zamawiający zrezygnował z interaktywnego „Formularza ofertowego” udostępnianego przez Platformę e-Zamówienia.

Z uwagi na powyższe, nie wszystkie zapisy zamieszczone w Instrukcji interaktywnej na stronie: <https://media.ezamowienia.gov.pl/pod/2021/10/Oferty-5.2.pdf> - znajdują zastosowanie przy składaniu oferty.

W celu pobrania wzorów formularza Oferty oraz pozostałych dokumentów postępowania Wykonawca powinien przejść do szczegółów postępowania, pobrać i zapisać te formularze na swoich lokalnych zasobach (na dysku komputera użytkownika). Uzpełnić formularz Oferty i pozostałe formularze składane wraz z ofertą danymi wymaganymi przez Zamawiającego. Następnie ponownie zapisać te dokumenty na dysku komputera użytkownika oraz podpisać kwalifikowanym podpisem elektronicznym lub podpisem zaufanym lub podpisem osobistym.

- b) Wykonawca składa ofertę za pośrednictwem zakładki **„Oferty/wnioski”**, widocznej w podglądzie postępowania po zalogowaniu się na konto Wykonawcy. Po wybraniu zakładki **„Oferty/wnioski”**, należy wybrać przycisk **„Złóż ofertę”**.
- c) Po wybraniu przycisku **„Złóż ofertę”** system prezentuje okno składania oferty umożliwiające przekazanie dokumentów elektronicznych, w którym znajdują się dwa pola typu drag&drop („przeciągnij” i „upuść”) służące do dodawania plików.
- d) W polu **„Wypełniony formularz oferty”** Wykonawca dodaje wybrany z dysku i uprzednio podpisany Formularz Oferty, natomiast w polu **„Załączniki i inne dokumenty przedstawione w ofercie przez Wykonawcę”** Wykonawca dodaje wybrane z dysku i uprzednio podpisane pozostałe pliki stanowiące ofertę lub składane wraz z ofertą, zgodnie z pkt 13.4 SWZ.

Po wprowadzeniu plików należy wcisnąć przycisk **„Wyślij plik i złóż ofertę”** a następnie potwierdzić, że chce się złożyć ofertę.

*(W związku z tym, że Wykonawcy składają Formularz Oferty opracowany przez Zamawiającego w procesie przesyłania Oferty może pojawić się komunikat „Czy chcesz kontynuować? Postępowanie nie posiada opublikowanego formularza do tego etapu postępowania. Plik formularz ofertowy.docx.xml nie jest poprawnym formularzem interaktywnym wygenerowanym na Platformie.”. W takiej sytuacji*



*Wykonawca potwierdza chęć złożenia tej Oferty poprzez wybranie przycisku „Tak, chcę kontynuować”. Oferta zostanie złożona z wykorzystaniem Formularza Oferty stanowiącego Załącznik nr 1 do SWZ.)*

W tym momencie System rozpoczyna proces walidacji składanych plików, ich automatycznego szyfrowania, pakowania i składania na Platformie.

- e) Jeżeli wraz z ofertą składane są dokumenty zawierające tajemnicę przedsiębiorstwa w rozumieniu przepisów ustawy z dnia 16 kwietnia 1993 r. o zwalczaniu nieuczciwej konkurencji (tekst jedn. Dz. U. z 2026 r. poz. 85 z późn. zm.) Wykonawca, w celu utrzymania w poufności tych informacji, przekazuje je w wydzielonym i odpowiednio oznaczonym pliku - z zaznaczeniem w nazwie pliku **„Dokument stanowiący tajemnicę przedsiębiorstwa”**. Zarówno załącznik stanowiący tajemnicę przedsiębiorstwa jak i uzasadnienie zastrzeżenia tajemnicy przedsiębiorstwa należy dodać w polu **„Załączniki i inne dokumenty przedstawione w ofercie przez Wykonawcę”**.
- f) Formularz Oferty podpisuje się kwalifikowanym podpisem elektronicznym, podpisem zaufanym lub podpisem osobistym. Rekomendowanym wariantem podpisu jest typ wewnętrzny. Podpis formularza Oferty wariantem podpisu w typie zewnętrznym również jest możliwy, tylko w tym przypadku, powstały oddzielny plik podpisu dla tego formularza należy załączyć w polu **„Załączniki i inne dokumenty przedstawione w ofercie przez Wykonawcę”**.
- Pozostałe dokumenty wchodzące w skład oferty lub składane wraz z ofertą, które są zgodnie z PZP lub rozporządzeniem Prezesa Rady Ministrów z dnia 30 grudnia 2020 r. w sprawie sposobu sporządzania i przekazywania informacji oraz wymagań technicznych dla dokumentów elektronicznych oraz środków komunikacji elektronicznej w postępowaniu o udzielenie zamówienia publicznego lub konkursie (Dz. U. z 2020 r., poz. 2452) opatrzone kwalifikowanym podpisem elektronicznym, podpisem zaufanym lub podpisem osobistym, mogą być zgodnie z wyborem Wykonawcy/Wykonawcy wspólnie ubiegającego się o udzielenie zamówienia/podmiotu udostępniającego zasoby opatrzone podpisem typu zewnętrznego lub wewnętrznego. W zależności od rodzaju podpisu i jego typu (zewnętrzny, wewnętrzny) w polu **„Załączniki i inne dokumenty przedstawione w ofercie przez Wykonawcę”** dodaje się uprzednio podpisane dokumenty: (i) wraz z wygenerowanym plikiem podpisu (typ zewnętrzny) lub (ii) dokument z wszytym podpisem (typ wewnętrzny).
- g) W przypadku przekazywania dokumentu elektronicznego w formacie poddającym dane kompresji, opatrzenie pliku zawierającego skompresowane dokumenty kwalifikowanym podpisem elektronicznym, podpisem zaufanym lub podpisem osobistym jest równoznaczne z opatrzeniem wszystkich dokumentów zawartych w tym pliku kwalifikowanym podpisem elektronicznym, podpisem zaufanym lub podpisem osobistym
- h) System sprawdza, czy złożone pliki są podpisane i automatycznie je szyfruje, jednocześnie informując o tym Wykonawcę. Potwierdzenie czasu przekazania i odbioru oferty znajduje się w Elektronicznym Potwierdzeniu Przesłania (EPP) i Elektronicznym Potwierdzeniu Odebrania (EPO).
- i) EPP i EPO dostępne są dla zalogowanego Wykonawcy w zakładce **„Oferty/Wnioski”**.
- j) Oferta może być złożona tylko do upływu terminu składania ofert. Oferta złożona po terminie nie zostanie przyjęta. Wykonawca może przed upływem terminu



- składania ofert wycofać ofertę. Wykonawca wycofuje ofertę w zakładce „Oferty/wnioski” używając przycisku „Wycofaj ofertę”.
- k) Maksymalny łączny rozmiar plików stanowiących ofertę lub składanych wraz z ofertą to 250 MB.
- l) Zalecane jest by w procesie sporządzania i składania oferty Wykonawca korzystał z Instrukcji interaktywnej – „Oferta wnioski i prace konkursowe” dostępnej pod adresem: <https://media.ezamowienia.gov.pl/pod/2021/10/Oferty-5.2.pdf>
- m) Ofertę należy sporządzić w języku polskim. Ofertę składa się, pod rygorem nieważności, w formie elektronicznej (tj. postaci elektronicznej opatrzonej kwalifikowanym podpisem elektronicznym) lub w postaci elektronicznej opatrzonej podpisem zaufanym lub podpisem osobistym, w formatach danych określonych w rozporządzeniu w sprawie Krajowych Ram Interoperacyjności.
- 10.11.** W przypadku problemów technicznych i awarii związanych z funkcjonowaniem Platformy użytkownicy mogą skorzystać ze wsparcia technicznego dostępnego pod numerem telefonu 22 458 77 99 lub drogą elektroniczną poprzez formularz udostępniony na stronie internetowej <https://ezamowienia.gov.pl> w zakładce „Zgłoś problem”.
- 10.12.** Niniejsze postępowanie prowadzone jest w języku polskim. Zamawiający nie wymaga składania ofert w formie katalogów elektronicznych.
- 10.13.** Wykonawca zobowiązany jest do powiadomienia Zamawiającego o wszelkiej zmianie adresu poczty elektronicznej podanego w Formularzu Oferty.
- 10.14.** Zamawiający nie przewiduje zwołania zebrania Wykonawców w celu wyjaśnienia treści SWZ.
- 10.15.** Wykonawca może zwrócić się do Zamawiającego z wnioskiem o wyjaśnienie treści SWZ. Zamawiający jest obowiązany udzielić wyjaśnień niezwłocznie, jednak nie później niż na 2 dni przed upływem terminu składania ofert pod warunkiem, że wniosek o wyjaśnienie treści SWZ wpłynął do Zamawiającego nie później niż na 4 dni przed upływem terminu składania ofert.
- 10.16.** Jeżeli Zamawiający nie udzieli wyjaśnień w terminie, o którym mowa w pkt 10.15. SWZ, przedłuży termin składania ofert o czas niezbędny do zapoznania się wszystkich zainteresowanych Wykonawców z wyjaśnieniami niezbędnymi do należytego przygotowania i złożenia ofert.
- 10.17.** Przedłużenie terminu składania ofert nie wpływa na bieg terminu składania wniosku o wyjaśnienie treści SWZ, o którym mowa w pkt 10.15 SWZ. W przypadku gdy wniosek o wyjaśnienie treści SWZ nie wpłynął w terminie, o którym mowa w pkt 10.15 SWZ, Zamawiający nie ma obowiązku udzielania wyjaśnień SWZ oraz obowiązku przedłużenia terminu składania ofert.
- 10.18.** Treść zapytań wraz z wyjaśnieniami Zamawiający udostępnia na stronie internetowej prowadzonego postępowania, bez ujawniania źródła zapytania.
- 10.19.** W uzasadnionych przypadkach Zamawiający może przed upływem terminu składania ofert zmienić treść SWZ. Dokonaną zmianę treści SWZ Zamawiający udostępni na stronie internetowej prowadzonego postępowania.
- 10.20.** W przypadku gdy zmiana treści SWZ prowadzi do zmiany treści ogłoszenia o zamówieniu, Zamawiający zamieszcza w Biuletynie Zamówień Publicznych ogłoszenie o zmianie ogłoszenia.



- 10.21.** W przypadku gdy zmiany treści SWZ są istotne dla sporządzenia oferty lub wymagają od Wykonawców dodatkowego czasu na zapoznanie się ze zmianą SWZ i przygotowanie ofert, Zamawiający przedłuży termin składania ofert o czas niezbędny na zapoznanie się ze zmianą SWZ i przygotowanie oferty.

## **11. WYMAGANIA DOTYCZĄCE WADIUM**

- 11.1.** Zamawiający wymaga wniesienia wadium w wysokości 3 400,00 zł (słownie: trzy tysiące czterysta i 00/100 złotych).

Wadium należy wnieść przed upływem terminu składania ofert i utrzymywać nieprzerwanie do dnia upływu terminu związania ofertą, z wyjątkiem przypadków, o których mowa w art. 98 ust. 1 pkt 2 i 3 oraz ust. 2 PZP.

- 11.2.** Wadium może być wnoszone według wyboru Wykonawcy w jednej lub kilku następujących formach:

- 1) pieniądzu,
- 2) gwarancjach bankowych,
- 3) gwarancjach ubezpieczeniowych,
- 4) poręczeniach udzielonych przez podmioty, o których mowa w art. 6b ust. 5 pkt. 2 ustawy z dnia 9 listopada 2000 r. o utworzeniu Polskiej Agencji Rozwoju Przedsiębiorczości (tekst jedn.: Dz. U. z 2025 r. poz. 98).

- 11.3.** Wadium wnoszone w pieniądzu należy wpłacić przelewem na rachunek bankowy Zamawiającego w banku BNP PARIBAS nr rachunku: 93 1600 1462 1718 3721 9000 0004 z dopiskiem: wadium na zabezpieczenie oferty w postępowaniu na „**Wykonanie dokumentacji projektowo – kosztorysowej dla zadania - zwiększenie retencyjności fragmentu obszaru leśnictwa Lubów – II Postępowanie**”. Wniesienie wadium w pieniądzu będzie skuteczne, jeżeli w podanym terminie zostanie zaliczone na rachunku bankowym Zamawiającego. Wadium wniesione w pieniądzu Zamawiający przechowuje na rachunku bankowym.

- 11.4.** Z treści wadium wnoszonego w formie: gwarancji bankowej, gwarancji ubezpieczeniowej lub poręczeniach udzielonych przez podmioty, o których mowa w art. 6b ust. 5 pkt. 2 ustawy z dnia 9 listopada 2000 r. o utworzeniu Polskiej Agencji Rozwoju Przedsiębiorczości powinno wynikać bezwarunkowe, na pierwsze pisemne żądanie zgłoszone przez Zamawiającego w terminie związania ofertą, zobowiązanie gwaranta do wypłaty Zamawiającemu pełnej kwoty wadium w okolicznościach określonych w art. 98 ust. 6 PZP.

- 11.5.** Wadium wnoszone w formie gwarancji lub poręczenia, o których mowa w pkt 11.2. ppkt 2)-4) należy przekazać Zamawiającemu wraz z Ofertą w oryginale w postaci elektronicznej tj. opatrzonej kwalifikowanym podpisem elektronicznym osób upoważnionych do jego wystawienia. Wadium musi zabezpieczać ofertę przez cały okres związania ofertą. Oferta Wykonawcy, który nie wnieśli wadium lub wnieśli wadium w sposób nieprawidłowy, lub nie będzie utrzymywał wadium nieprzerwanie do upływu terminu związania ofertą lub złoży wniosek o zwrot wadium w przypadku, o którym mowa w art. 98 ust. 2 pkt 3 PZP zostanie odrzucona z postępowania na podstawie art. 226 ust. 1 pkt 14 PZP.

- 11.6.** Treść wadium wnoszonego w formie gwarancji lub poręczenia, o których mowa w pkt 11.2. ppkt 2)-4) SWZ musi zawierać następujące elementy:
- 1) nazwę dającego zlecenie (Wykonawcy), beneficjenta gwarancji/poręczenia (Zamawiającego), gwaranta (banku lub instytucji ubezpieczeniowej udzielających gwarancji/poręczenia) oraz wskazanie ich siedzib;
  - 2) określenie wiarygodności, która ma być zabezpieczona gwarancją/poręczeniem – określenie przedmiotu zamówienia
  - 3) kwotę gwarancji/poręczenia,
  - 4) zobowiązanie gwaranta/poręczyciela do zapłacenia bezwarunkowo i nieodwołalnie kwoty gwarancji/poręczenia na pierwsze pisemne żądanie Zamawiającego w okolicznościach określonych w art. 98 ust. 6 PZP.
- 11.7.** W przypadku Wykonawców wspólnie ubiegających się o udzielenie zamówienia Zamawiający wymaga, aby w treści wadium wnoszonego w formach, o których mowa w pkt 11.2. ppkt 2)-4) SWZ zostali wymienieni wszyscy Wykonawcy wspólnie ubiegający się o udzielenie zamówienia albo powinno z niej wynikać, że Wykonawca, na którego gwarancja/poręczenie zostały wystawione działa w imieniu innych Wykonawców wspólnie ubiegających się o udzielenie zamówienia, bądź w ich treści powinien zostać ujęty szerszy zakres odpowiedzialności gwaranta/poręczyciela niż tylko dotyczący działań/zaniechań odnoszących się do Wykonawcy, na którego gwarancja/poręczenie to zostało wystawione (zob. wyrok Krajowej Izby Odwoławczej z dnia 24 czerwca 2020 r. sygn. akt KIO 662/20; wyrok Krajowej Izby Odwoławczej z dnia 15 czerwca 2020 r., sygn. akt KIO 970/20; wyrok Krajowej Izby Odwoławczej z dnia 31 lipca 2020 r., sygn. akt KIO 1183/20, uchwała Krajowej Izby Odwoławczej z dnia 11 marca 2021 r., sygn. akt KIO/KD 6/21).
- 11.8.** Zamawiający zwraca wadium na zasadach uregulowanych w art. 98 ust. 1 - 5 PZP.

## **12. TERMIN ZWIĄZANIA OFERTĄ**

- 12.1.** Wykonawca związany jest ofertą przez 30 dni od dnia upływu terminu składania ofert, przy czym pierwszym dniem terminu związania ofertą jest dzień, w którym upływa termin składania ofert tj. **do dnia 08.07.2026 r.**
- 12.2.** W przypadku gdy wybór najkorzystniejszej oferty nie nastąpi przed upływem terminu związania ofertą, o którym mowa w pkt 12.1. SWZ, Zamawiający przed upływem terminu związania ofertą, zwraca się jednokrotnie do wykonawców o wyrażenie zgody na przedłużenie tego terminu o wskazywany przez niego okres, nie dłuższy niż 30 dni.
- 12.3.** Przedłużenie terminu związania ofertą, o którym mowa w pkt 12.1. SWZ wymaga złożenia przez wykonawcę pisemnego oświadczenia o wyrażeniu zgody na przedłużenie terminu związania ofertą. Przedłużenie terminu związania ofertą, o którym mowa w pkt 12.1. SWZ, następuje wraz z przedłużeniem okresu ważności wadium albo, jeżeli nie jest to możliwe, z wniesieniem nowego wadium na przedłużony okres związania ofertą.



### 13. OPIS SPOSOBU PRZYGOTOWANIA OFERT

- 13.1.** Oferta musi być sporządzona pod rygorem nieważności, w formie elektronicznej (tj. postaci elektronicznej opatrzonej kwalifikowanym podpisem elektronicznym) lub w postaci elektronicznej opatrzonej podpisem zaufanym lub podpisem osobistym. Oferta musi być sporządzona w języku polskim, podpisana przez osobę upoważnioną.
- 13.2.** Wykonawcy ponoszą wszelkie koszty związane z przygotowaniem i złożeniem oferty.
- 13.3.** Wykonawcy przedstawiają ofertę zgodnie ze wszystkimi wymaganiami określonymi w SWZ.
- 13.4.** W terminie składania ofert określonym w pkt 14.1. SWZ Wykonawca zobowiązany jest złożyć Zamawiającemu Ofertę zawierającą:
- a) Formularz Oferty (wg wzoru stanowiącego Załącznik nr 1 do SWZ), sporządzony pod rygorem nieważności, w formie elektronicznej (tj. postaci elektronicznej opatrzonej kwalifikowanym podpisem elektronicznym) lub postaci elektronicznej podpisanej podpisem zaufanym lub podpisem osobistym,
  - b) oświadczenia, sporządzone zgodnie ze wzorami stanowiącymi odpowiednio załączniki nr 2 oraz załącznik nr 3, pod rygorem nieważności, w formie elektronicznej (tj. w postaci elektronicznej opatrzonej kwalifikowanym podpisem elektronicznym) lub postaci elektronicznej opatrzonej podpisem zaufanym lub podpisem osobistym podpisane przez osobę/osoby upoważnione do reprezentacji podmiotu składającego oświadczenie, złożone przez:
    - Wykonawcę,
    - każdego z Wykonawców wspólnie ubiegających się o udzielenie zamówienia (w przypadku wspólnego ubiegania się o udzielenie zamówienia),
    - każdego z podmiotów udostępniających Wykonawcy zasoby na zasadzie art. 118 PZP (o ile Wykonawca polega na zasobach innych podmiotów).
  - c) oświadczenia, sporządzone zgodnie ze wzorami stanowiącymi odpowiednio załączniki nr 2A oraz załącznik nr 3A, pod rygorem nieważności, w formie elektronicznej (tj. w postaci elektronicznej opatrzonej kwalifikowanym podpisem elektronicznym) lub postaci elektronicznej opatrzonej podpisem zaufanym lub podpisem osobistym podpisane przez osobę/osoby upoważnione do reprezentacji podmiotu udostępniającego Wykonawcy zasoby na zasadzie określonej w art. 118 ust. 1 w zw. z art. 266 PZP, o ile dotyczy,
  - d) zobowiązanie podmiotu udostępniającego zasoby do oddania Wykonawcy do dyspozycji niezbędnych zasobów na potrzeby realizacji zamówienia lub inny podmiotowy środek dowodowy potwierdzający, że Wykonawca realizując zamówienie, będzie dysponował niezbędnymi zasobami tych podmiotów zgodnie z pkt 9.4. SWZ, jeżeli Wykonawca wykazując spełnienie warunków udziału w postępowaniu polega na zdolnościach lub sytuacji innych podmiotów; (Niewiążący wzór zobowiązania do oddania Wykonawcy do dyspozycji niezbędnych zasobów na potrzeby wykonania zamówienia stanowi Załącznik nr 5 do SWZ),
  - e) odpis lub informację z Krajowego Rejestru Sądowego, Centralnej Ewidencji i Informacji o Działalności Gospodarczej lub innego właściwego rejestru w celu potwierdzenia, że osoba działająca w imieniu Wykonawcy/podmiotu



udostępniającego zasoby jest umocowana do jego reprezentowania. Wykonawca nie jest zobowiązany do złożenia dokumentów, o których mowa w zdaniu poprzednim, jeżeli Zamawiający może je uzyskać za pomocą bezpłatnych i ogólnodostępnych baz danych, o ile Wykonawca/podmiot udostępniający zasoby dostarczy dane umożliwiające dostęp do tych dokumentów,

- f) pełnomocnictwo lub inny dokument potwierdzający umocowanie do reprezentowania Wykonawcy/podmiotu udostępniającego zasoby na zasadach określonych w art. 118 ust. 1 w zw. z art. 266 PZP, jeżeli w imieniu Wykonawcy/podmiotu udostępniającego zasoby działa osoba, której umocowanie do jego reprezentowania nie wynika z innych dokumentów złożonych wraz z ofertą (np. odpisu lub informacji z Krajowego Rejestru Sądowego, Centralnej Ewidencji i Informacji o Działalności Gospodarczej lub innego właściwego rejestru), sporządzone pod rygorem nieważności, w formie elektronicznej (tj. w postaci elektronicznej opatrzonej kwalifikowanym podpisem elektronicznym) lub w postaci elektronicznej (opatrzonej podpisem zaufanym lub osobistym) w formie określonej w pkt 9.15-9.17 SWZ,
- g) pełnomocnictwo lub inny dokument potwierdzający umocowanie dla pełnomocnika ustanowionego przez Wykonawców wspólnie ubiegających się o udzielenie zamówienia do reprezentowania ich w postępowaniu albo do reprezentowania w postępowaniu i zawarcia umowy w sprawie zamówienia publicznego, jeżeli ofertę składają Wykonawcy wspólnie ubiegający się o udzielenie zamówienia, sporządzone pod rygorem nieważności, w formie elektronicznej (tj. w postaci elektronicznej opatrzonej kwalifikowanym podpisem elektronicznym) lub w postaci elektronicznej (opatrzonej podpisem zaufanym lub podpisem osobistym) w formie określonej w pkt 9.15-9.17 SWZ,
- h) podmiotowy środek dowodowy w postaci oświadczenia, o którym mowa w art. 117 ust. 4 PZP,
- i) wadium w oryginale w postaci elektronicznej, opatrzonej kwalifikowanym podpisem elektronicznym osób upoważnionych do jego wystawienia (tylko, gdy Wykonawca wnosi wadium w formie niepieniężnej).

**13.5.** Dokumenty składane wraz z ofertą, w tym pełnomocnictwa powinny zostać sporządzone w sposób określony w rozporządzeniu Prezesa Rady Ministrów z dnia 30 grudnia 2020 r. w sprawie sposobu sporządzania i przekazywania informacji oraz wymagań technicznych dla dokumentów elektronicznych oraz środków komunikacji elektronicznej w postępowaniu o udzielenie zamówienia publicznego lub konkursie (Dz. U. z 2020 r. poz. 2452).

**13.6.** Zamawiający nie ujawnia informacji stanowiących tajemnicę przedsiębiorstwa w rozumieniu art. 11 ust. 2 ustawy z dnia 16 kwietnia 1993 r. o zwalczaniu nieuczciwej konkurencji (tekst jedn.: Dz. U. z 2026 r., poz. 85 z późn. zm.), jeżeli Wykonawca, wraz z przekazaniem takich informacji, zastrzegł, że nie mogą być one udostępnione oraz wykazał, że zastrzeżone informacje stanowią tajemnicę przedsiębiorstwa. Wykonawca nie może zastrzec informacji, o których mowa w art. 222 ust. 5 PZP.

Jeżeli Wykonawca składa wraz z ofertą informacje stanowiące tajemnicę przedsiębiorstwa, to wówczas informacje te muszą być wyodrębnione w formie osobnego pliku i złożone zgodnie z zasadami opisanymi w pkt 10.10. lit e) SWZ. Zamawiający nie ponosi odpowiedzialności za niezgodne z SWZ przygotowanie w/w pliku przez Wykonawcę. Stosowne zastrzeżenie Wykonawca winien złożyć na Formularzu Oferty (Załącznik nr 1 do SWZ) oraz powinien wykazać, że zastrzeżone informacje stanowią tajemnicę przedsiębiorstwa. W przeciwnym razie cała Oferta zostanie ujawniona na wniosek każdej zainteresowanej osoby.

- 13.7.** Zastrzeżenie informacji, które nie stanowią tajemnicy przedsiębiorstwa w rozumieniu ww. ustawy w momencie odmowy na wezwanie Zamawiającego do odtajnienia przez Wykonawcę tej części oferty, skutkować będzie odtajnieniem tej części oferty nie będącej tajemnicą przedsiębiorstwa przez Zamawiającego.
- 13.8.** W przypadku nieprawidłowego złożenia oferty, Zamawiający nie bierze odpowiedzialności za złe jej przesłanie lub przedterminowe otwarcie. Oferta taka nie weźmie udziału w postępowaniu.

#### **14. SPOSÓB ORAZ TERMIN SKŁADANIA OFERT. TERMIN OTWARCIA OFERT.**

- 14.1.** Ofertę należy złożyć za pośrednictwem Platformy do dnia **09.06.2026r, godz. 7 : 00.**
- 14.2.** Otwarcie ofert nastąpi dnia **09.06.2026r. o godz. 8 : 00.**
- 14.3.** Po upływie terminu składania i otwarcia ofert Zamawiający za pośrednictwem Platformy dokonuje czynności automatycznej deszyfracji ofert.
- 14.4.** W przypadku awarii sytemu teleinformatycznego przy użyciu którego Zamawiający dokonuje otwarcia ofert, która powoduje brak możliwości otwarcia ofert w terminie określonym przez Zamawiającego w pkt 14.2. SWZ, otwarcie ofert następuje niezwłocznie po usunięciu awarii. Zamawiający poinformuje o zmianie terminu otwarcia ofert na stronie internetowej prowadzonego postępowania.
- 14.5.** Zamawiający, najpóźniej przed otwarciem ofert, udostępnia na stronie internetowej prowadzonego postępowania informację o kwocie, jaką zamierza przeznaczyć na sfinansowanie zamówienia.
- 14.6.** Zamawiający, niezwłocznie po otwarciu ofert, udostępnia na stronie internetowej prowadzonego postępowania informacje o:
- 1) nazwach albo imionach i nazwiskach oraz siedzibach lub miejscach prowadzonej działalności gospodarczej albo miejscach zamieszkania Wykonawców, których oferty zostały otwarte;
  - 2) cenach zawartych w ofertach.

#### **15. SPOSÓB OBLICZENIA CENY**

- 15.1.** Wykonawca zobowiązany jest podać w Formularzu Oferty (Załącznik nr 1 do SWZ) łączną cenę za wykonanie przedmiotu zamówienia oraz podać elementy składowe ceny tj. (1) cena za wykonanie dokumentacji projektowo – kosztorysowej oraz (2) cenę za nadzór autorski nad realizacją robót budowlanych na podstawie dokumentacji projektowej będącej przedmiotem niniejszego zamówienia. Suma cen za ww. elementy składowe ceny musi odpowiadać cenie łącznej oferty.
- 15.2.** Ceny należy podać w złotych w kwocie brutto, netto wraz ze wskazaniem kwoty podatku VAT, w odniesieniu do całego przedmiotu zamówienia, z dokładnością do dwóch miejsc po przecinku (zgodnie z matematycznymi zasadami zaokrąglenia) wraz z wyszczególnieniem w zastosowanej stawki podatku VAT.



- 15.3.** Stawkę podatku od towarów i usług (VAT) należy uwzględnić w wysokości obowiązującej na dzień składania ofert.
- 15.4.** Wykonawca, składając ofertę, obowiązany jest poinformować Zamawiającego (w Formularzu Oferty – Załącznik nr 1 do SWZ), czy wybór jego oferty będzie prowadzić do powstania u Zamawiającego obowiązku podatkowego zgodnie z przepisami o podatku od towarów i usług, wskazując nazwę (rodzaj) towaru lub usługi, których dostawa lub świadczenie będzie prowadzić do jego powstania, oraz ich wartość bez kwoty podatku, a także wskazując stawkę podatku od towarów i usług, która zgodnie z wiedzą Wykonawcy, będzie miała zastosowanie. Brak wskazania w Formularzu Oferty (Załącznik nr 1 do SWZ) informacji czy wybór oferty będzie prowadzić do powstania u Zamawiającego obowiązku podatkowego zgodnie z przepisami o podatku od towarów i usług będzie uznawane jako informacja, że wybór oferty Wykonawcy nie będzie prowadzić do powstania u Zamawiającego obowiązku podatkowego zgodnie z przepisami o podatku od towarów i usług.
- 15.5.** Rozliczenia między Zamawiającym a Wykonawcą nie będą prowadzone w walucie obcej.

## 16. OPISY KRYTERIÓW OCENY OFERT WRAZ Z PODANIEM WAG TYCH KRYTERIÓW I SPOSOBU OCENY OFERT.

- 16.1.** Przy dokonywaniu wyboru najkorzystniejszej oferty Zamawiający stosować będzie następujące kryteria oceny ofert:

Lp.	Kryterium	Waga:
1.	Cena brutto (C)	60 %
2.	Doświadczenie Projektanta (D)	40 %

- 16.2.** Sposób obliczania punktów dla poszczególnych kryteriów:

- a) W ramach kryterium „Cena” ocena ofert zostanie dokonana przy zastosowaniu wzoru:

$$C = \frac{C_n}{C_o} \times 100 \text{ pkt} \times 60 \%$$

gdzie:

C – liczba punktów w ramach kryterium „Cena”,

C<sub>n</sub> – najniższa cena spośród ofert ocenianych

C<sub>o</sub> – cena oferty ocenianej

Ocenie w ramach kryterium „Cena” podlegać będzie cena łączna brutto podana w Formularzu Oferty (Załącznik nr 1 do SWZ).

Z uwagi na postanowienia art. 225 ust. 1 PZP, jeżeli złożono ofertę, której wybór prowadziłyby do powstania u Zamawiającego obowiązku podatkowego zgodnie z

przepisami o podatku od towarów i usług, Zamawiający w celu oceny takiej oferty dolicza do przedstawionej w niej ceny podatek od towarów i usług, który miałby obowiązek rozliczyć zgodnie z tymi przepisami.

b) W ramach kryterium „Doświadczenie Projektanta” oceniane będzie doświadczenie osoby skierowanej do realizacji zamówienia do pełnienia funkcji Projektanta, wymaganej w ramach warunków udziału w postępowaniu określonego w rozdziale 7 pkt 7.1. ppkt. 4 lit b) SWZ, polegające na wykonaniu do czterech dokumentacji projektowych dla zadania inwestycyjnego obejmującego remont, budowę, przebudowę lub rozbudowę (definicja zgodnie z przepisami Prawa budowlanego (ustawa z dnia 7 lipca 1994r. – Prawo budowlane, Dz. U. z 2026r. poz. 524 ze zm.) budowli hydrotechnicznej. Wykonana dokumentacja projektowa powinna być zgodna z Rozporządzeniem Ministra Rozwoju i Technologii z dnia 20 grudnia 2021r. w sprawie szczegółowego zakresu i formy dokumentacji projektowej, specyfikacji technicznych wykonania i odbioru robót budowlanych oraz programu funkcyjno – użytkowego (Dz. U. z 2021r. poz. 2454) oraz Rozporządzenia Ministra Rozwoju i Technologii z dnia 20 grudnia 2021r. w sprawie określenia planowych kosztów prac projektowych oraz planowych kosztów robót budowlanych określonych w programie funkcjonalno – użytkowym (Dz. U. z 2021r. poz. 2458) służącej do opisu przedmiotu zamówienia na wykonanie robót.

*Przez budowlę hydrotechniczna – Zamawiający rozumie przez to budowlę, o której mowa w § 3 pkt 1 Rozporządzenia Ministra Środowiska z dnia 20 kwietnia 2007r, w sprawie warunków technicznych, jakim powinny odpowiadać budowle hydrotechniczne i ich usytuowanie (Dz. U. z 2007r. Nr 86 poz. 579).*

Ocena ofert w niniejszym kryterium zostanie dokonana na podstawie informacji zawartych w Formularzu Oferty (załącznik nr 1 do SWZ). Niepodanie przez Wykonawcę informacji lub podanie niepełnych informacji wymaganych w Formularzu Ofertowym umożliwiającym przyznanie Zamawiającemu punktów w ramach w/w kryterium spowoduje, że oferta Wykonawcy uzyska 0 pkt.

Punktacja w niniejszym kryterium zostanie przyznana w następujący sposób:

Ilość dokumentacji projektowych sporządzonych przez osobę skierowaną do realizacji zamówienia do pełnienia funkcji Projektanta, o zakresie i dla zadań inwestycyjnych wskazanych w warunkach udziału w postępowaniu	Ilość punktów przyznana ofercie w kryterium „Doświadczenie Projektanta”
1	10
2	20
3	30
4 lub więcej	40

W ramach kryterium „Doświadczeni Projektanta” Wykonawca może uzyskać maksymalnie 40 pkt.

**16.3.** Dla obliczenia łącznej liczby punktów zostanie zastosowany wzór:

$$LP = LPC + LPD$$

gdzie:

LP – oznacza łączną liczbę punktów,

LPC – oznacza liczbę punktów przyznanych ofercie za kryterium Cena,

LPD – oznacza liczbę punktów przyznanych ofercie za kryterium „Doświadczenie Projektanta”

- 16.4.** Za najkorzystniejszą ofertę uznana zostanie Oferta Wykonawcy, która uzyska największą sumę punktów uzyskanych w ww. kryteriach oceny ofert. Oferta może maksymalnie uzyskać 100 punktów.
- 16.5.** Jeżeli nie można dokonać wyboru najkorzystniejszej oferty ze względu na to, że dwie lub więcej ofert przedstawia taki sam bilans ceny i innych kryteriów oceny ofert, Zamawiający spośród tych ofert wybierze ofertę z najniższą ceną. Jeżeli nie można dokonać wyboru oferty w sposób, o którym mowa w zdaniu poprzednim, Zamawiający wzywa wykonawców, którzy złożyli te oferty, do złożenia w terminie określonym przez zamawiającego ofert dodatkowych zawierających nową cenę.

## **17. INFORMACJA O FORMALNOŚCIACH, JAKIE MUSZĄ ZOSTAĆ DOPEŁNIONE PO WYBORZE OFERTY W CELU ZAWARCIA UMOWY W SPRAWIE ZAMÓWIENIA PUBLICZNEGO.**

- 17.1.** Przed zawarciem umowy w sprawie zamówienia publicznego, Wykonawca, którego oferta została uznana za najkorzystniejszą zobowiązany jest dopełnić następujących formalności:

- 1) wnieść wymagane zabezpieczenie należytego wykonania umowy;
- 2) przedłożyć Zamawiającemu do wglądu:
  - a) kopię umowy regulującej współpracę Wykonawców wspólnie ubiegających się o udzielenie zamówienia (np. umowę konsorcjum), jeżeli zamówienie będzie realizowane przez Wykonawców wspólnie ubiegających się o udzielenie zamówienia,
  - b) poświadczone za zgodność z oryginałem przez Wykonawcę kopie dokumentów potwierdzających, że osoby wskazane w złożonym przez Wykonawcę wykazie osób posiadają wymagane przez Zamawiającego aktualne uprawnienia budowlane do pełnienia samodzielnych funkcji technicznych w budownictwie,
  - c) poświadczone za zgodność z oryginałem przez Wykonawcę kopie dokumentów potwierdzających przynależność osób, o których mowa w lit. b) do właściwej izby samorządu zawodowego,
  - d) dokument potwierdzający posiadanie ubezpieczenia od odpowiedzialności cywilnej określony we wzorze umowy w sprawie zamówienia publicznego wraz z dowodem opłacenia składek na to ubezpieczenie (Załącznik nr 9 do SWZ) w wysokości 50 000,00 zł.

Niedopełnienie wskazanych formalności będzie traktowane jako uchylanie się przez Wykonawcę od zawarcia umowy w sprawie zamówienia publicznego.

- 17.2.** W dniu zawarcia umowy, w przypadku, gdy zamówienie realizują Wykonawcy, którzy wspólnie ubiegali się o udzielenie zamówienia (konsorcjum) jeden z Wykonawców wspólnie ubiegających się o udzielenie zamówienia powinien zostać wyznaczony jako Wykonawca kierujący (lider), upoważniony do zaciągania zobowiązań, otrzymywania



poleceń oraz instrukcji dla i w imieniu każdego, jak też dla wszystkich Wykonawców wspólnie ubiegających się o udzielenie zamówienia.

## **18. PROJEKTOWANE POSTANOWIENIA UMOWY W SPRAWIE ZAMÓWIENIA PUBLICZNEGO, KTÓRE ZOSTANĄ WPROWADZONE DO UMOWY W SPRAWIE ZAMÓWIENIA PUBLICZNEGO**

- 18.1.** Projektowane postanowienia umowy w sprawie zamówienia publicznego zawiera wzór umowy stanowiący Załącznik nr 9 do SWZ.
- 18.2.** Umowa zostanie zawarta na podstawie złożonej oferty Wykonawcy. Zamawiający przewiduje możliwość zmian postanowień zawartej umowy w stosunku do treści oferty, na podstawie której dokonano wyboru Wykonawcy, w przypadku wystąpienia co najmniej jednej z okoliczności w niej wymienionych z uwzględnieniem podanych we wzorze umowy warunków ich wprowadzenia.

## **19. POUCZENIE O ŚRODKACH OCHRONY PRAWNEJ PRZYSŁUGUJĄCYCH WYKONAWCY.**

- 19.1.** Wykonawcy, a także innemu podmiotowi, jeżeli ma lub miał interes w uzyskaniu zamówienia oraz poniósł lub może ponieść szkodę w wyniku naruszenia przez Zamawiającego przepisów PZP, przysługują środki ochrony prawnej określone w dziale IX PZP tj. odwołanie i skarga do sądu. Postępowanie odwoławcze uregulowane zostało w przepisach art. 506-578 PZP, a postępowanie skargowe w przepisach art. 579-590 PZP.
- 19.2.** Odwołanie przysługuje na:
- 1) niezgodną z przepisami PZP czynność Zamawiającego, podjętą w postępowaniu o udzielenie zamówienia, w tym na projektowane postanowienie umowy;
  - 2) zaniechanie czynności w postępowaniu o udzielenie zamówienia, do której Zamawiający był obowiązany na podstawie PZP;
  - 3) zaniechanie przeprowadzenia postępowania o udzielenie zamówienia na podstawie PZP, mimo że Zamawiający był do tego obowiązany.
- 19.3.** Odwołanie wnosi się do Prezesa Krajowej Izby Odwoławczej. Odwołujący przekazuje Zamawiającemu odwołanie wniesione w formie elektronicznej albo w postaci elektronicznej albo kopię tego odwołania, jeżeli zostało ono wniesione w formie pisemnej, przed upływem terminu do wniesienia odwołania w taki sposób, aby mógł on zapoznać się z jego treścią przed upływem tego terminu. Domniemywa się, że Zamawiający mógł zapoznać się z treścią odwołania przed upływem terminu do jego wniesienia, jeżeli przekazanie odpowiednio odwołania albo jego kopii nastąpiło przed upływem terminu do jego wniesienia przy użyciu środków komunikacji elektronicznej.
- 19.4.** Odwołanie wnosi się w terminie: (a) 5 dni od dnia przekazania informacji o czynności Zamawiającego stanowiącej podstawę jego wniesienia, jeżeli informacja została przekazana przy użyciu środków komunikacji elektronicznej, (b) 10 dni od dnia



przekazania informacji o czynności Zamawiającego stanowiącej podstawę jego wniesienia, jeżeli informacja została przekazana w sposób inny niż określony w lit. (a).

- 19.5. Odwołanie wobec treści ogłoszenia wszczynającego postępowanie o udzielenie zamówienia lub wobec treści dokumentów zamówienia wnosi się w terminie 5 dni od dnia publikacji ogłoszenia w Dzienniku Urzędowym Unii Europejskiej lub zamieszczenia dokumentów zamówienia na stronie internetowej.
- 19.6. Odwołanie w przypadkach innych niż określone w pkt 19.4. i 19.5 SWZ wnosi się w terminie 5 dni od dnia, w którym powzięto lub przy zachowaniu należytej staranności można było powziąć wiadomość o okolicznościach stanowiących podstawę jego wniesienia.
- 19.7. Na orzeczenie Krajowej Izby Odwoławczej oraz postanowienie Prezesa Krajowej Izby Odwoławczej, o którym mowa w art. 519 ust. 1 PZP, stronom oraz uczestnikom postępowania przysługuje skarga do sądu. Skargę wnosi się do Sądu Okręgowego w Warszawie – sądu zamówień publicznych. Skargę wnosi się za pośrednictwem Prezesa Krajowej Izby Odwoławczej, w terminie 14 dni od dnia doręczenia orzeczenia Krajowej Izby Odwoławczej lub postanowienia Prezesa Krajowej Izby Odwoławczej, o którym mowa a art. 519 ust. 1 PZP, przesyłając jednocześnie jej odpis pracownikowi skargi. Złożenie skargi w placówce pocztowej operatora wyznaczonego w rozumieniu ustawy z dnia 23 listopada 2012r. – Prawo pocztowe (t.j. Dz. U. z 2025 poz. 366 ze zm.) jest równoznaczne z jej wniesieniem.
- 19.8. Od wyroku sądu lub postanowienia końcowego postępowania w sprawie przysługuje skarga kasacyjna do Sądu Najwyższego.

## **20. ZABEZPIECZENIE NALEŻYTEGO WYKONANIA UMOWY**

- 20.1. Zamawiający wymaga wniesienia zabezpieczenia należytego wykonania umowy przez Wykonawcę, którego oferta została uznana za najkorzystniejsza.
- 20.2. Zabezpieczenie należytego wykonania umowy wynosić będzie 2 % ceny całkowitej podanej w ofercie brutto.
- 20.3. Zabezpieczenie może być wnoszone według wyboru Wykonawcy w jednej lub w kilku następujących formach:
  - 1) pieniądzu;
  - 2) poręczeniach bankowych lub poręczeniach spółdzielczej kasy oszczędnościowo-kredytowej, z tym że zobowiązanie kasy jest zawsze zobowiązaniem pieniężnym;
  - 3) gwarancjach bankowych;
  - 4) gwarancjach ubezpieczeniowych;
  - 5) poręczeniach udzielanych przez podmioty, o których mowa w art. 6b ust. 5 pkt 2 ustawy z dnia 9 listopada 2000 r. o utworzeniu Polskiej Agencji Rozwoju Przedsiębiorczości.
- 20.4. W przypadku wniesienia wadium w pieniądzu Wykonawca może wyrazić zgodę na zaliczenie kwoty wadium na poczet zabezpieczenia.

- 20.5.** Zabezpieczenie wnoszone w pieniądzu Wykonawca wpłaca przelewem na rachunek bankowy wskazany przez Zamawiającego. Jeżeli zabezpieczenie wniesiono w pieniądzu, Zamawiający przechowuje je na oprocentowanym rachunku bankowym. Zamawiający zwraca zabezpieczenie wniesione w pieniądzu z odsetkami wynikającymi z umowy rachunku bankowego, na którym było ono przechowywane, pomniejszone o koszt prowadzenia tego rachunku oraz prowizji bankowej za przelew pieniędzy na rachunek bankowy Wykonawcy.
- 20.6.** Zabezpieczenie należytego wykonania umowy, we wszystkich formach przewidzianych w pkt 20.3. SWZ, powinno zabezpieczać roszczenia wynikające z niewykonania bądź nienależytego wykonania umowy w taki sam sposób, co oznacza, iż zabezpieczenie wniesione w formie innej niż pieniądź nie może zabezpieczać roszczeń Zamawiającego w sposób mniej korzystny, niż jakby miało to miejsce w przypadku wniesienia zabezpieczenia w pieniądzu. Zabezpieczenie należytego wykonania umowy w formie gwarancji/poręczenia powinno być nieodwołalne, bezwarunkowe i płatne na pierwsze pisemne żądanie Zamawiającego. Zamawiający nie dopuszcza możliwości uzależnienia wypłaty kwot z gwarancji/poręczenia od przedłożenia jakichkolwiek dodatkowych dokumentów, bądź spełnienia jakichkolwiek warunków, poza oświadczeniem Zamawiającego, iż żądana kwota jest należna z tytułu niewykonania bądź nienależytego wykonania umowy.
- 20.7.** Zamawiający zwróci zabezpieczenie w terminie 30 dni od dnia wykonania zamówienia i uznania przez Zamawiającego za należyte wykonane.

## **21. KLAUZULA INFORMACYJNA DOTYCZĄCA PRZETWARZANIA DANYCH OSOBOWYCH.**

- 21.1.** Stosownie do art. 13 ust. 1 i 2 rozporządzenia Parlamentu Europejskiego i Rady (UE) 2016/679 z dnia 27 kwietnia 2016 r. w sprawie ochrony osób fizycznych w związku z przetwarzaniem danych osobowych i w sprawie swobodnego przepływu takich danych oraz uchylenia dyrektywy 95/46/WE (ogólne rozporządzenie o ochronie danych osobowych)(Dz. Urz. UE L 119 z 04 maja 2016 r., str. 1 – „RODO”) Zamawiający informuje, iż administratorem danych osobowych jest Nadleśnictwo Góra Śląska.

Administrator wyznaczył Inspektora Ochrony Danych Osobowych p. Ewa Eluszkiewicz, z którą w sprawach dotyczących przetwarzania danych osobowych można skontaktować się za pośrednictwem poczty elektronicznej pod adresem [iod@rodo.pl](mailto:iod@rodo.pl) lub telefonicznie pod numerem 605 236 634.

- 21.2.** Zamawiający przetwarza dane osobowe zebrane w niniejszym postępowaniu o udzielenie zamówienia publicznego w sposób gwarantujący zabezpieczenie przed ich bezprawnym rozpowszechnianiem.
- 21.3.** Zamawiający udostępnia dane osobowe, o których mowa w art. 10 RODO w celu umożliwienia korzystania ze środków ochrony prawnej, o których mowa w dziale IX PZP, do upływu terminu do ich wniesienia.
- 21.4.** Do przetwarzania danych osobowych, o których mowa w art. 10 RODO mogą być dopuszczone wyłącznie osoby posiadające upoważnienie. Osoby dopuszczone do przetwarzania takich danych są obowiązane do zachowania ich w poufności
- 21.5.** Dane osobowe przetwarzane będą na podstawie art. 6 ust. 1 lit. c RODO w celu związanym z prowadzeniem niniejszego postępowania o udzielenie zamówienia publicznego oraz jego rozstrzygnięciem, jak również, jeżeli nie ziszczą się przesłanki



określone w art. 255-256 PZP – w celu zawarcia umowy w sprawie zamówienia publicznego oraz jej realizacji, a także udokumentowania postępowania o udzielenie zamówienia i jego archiwizacji.

- 21.6.** Odbiorcami danych osobowych będą osoby lub podmioty, którym dokumentacja postępowania zostanie udostępniona w oparciu o przepisy PZP, a także ustawy o dostępie do informacji publicznej.
- 21.7.** Dane osobowe pozyskane w związku z prowadzeniem niniejszego postępowania o udzielenie zamówienia publicznego będą przechowywane, zgodnie z art. 78 ust. 1 PZP, przez okres 4 lat od dnia zakończenia postępowania o udzielenie zamówienia publicznego, a jeżeli czas trwania umowy przekracza 4 lata, okres przechowywania obejmuje cały czas trwania umowy w sprawie zamówienia publicznego.
- 21.8.** Niezależnie od postanowień pkt 21.7. powyżej, w przypadku zawarcia umowy w sprawie zamówienia publicznego, dane osobowe będą przetwarzane do upływu okresu przedawnienia roszczeń wynikających z umowy w sprawie zamówienia publicznego.
- 21.9.** Dane osobowe pozyskane w związku z prowadzeniem niniejszego postępowania o udzielenie zamówienia mogą zostać przekazane podmiotom świadczącym usługi doradcze, w tym usługi prawne, i konsultingowe,
- 21.10.** Stosownie do art. 22 RODO, decyzje dotyczące danych osobowych nie będą podejmowane w sposób zautomatyzowany.
- 21.11.** Osoba, której dotyczą pozyskane w związku z prowadzeniem niniejszego postępowania dane osobowe, ma prawo:
- 1) dostępu do swoich danych osobowych – zgodnie z art. 15 RODO, przy czym w sytuacji, gdy wykonanie obowiązków, o których mowa w art. 15 ust. 1 -3 RODO wymagałoby niewspółmiernie dużego wysiłku Zamawiający może żądać wskazania dodatkowych informacji mających na celu sprecyzowanie żądania, w szczególności podania nazwy lub daty bieżącego bądź zakończonego postępowania o udzielenie zamówienia publicznego;
  - 2) do sprostowania swoich danych osobowych – zgodnie z art. 16 RODO, przy czym skorzystanie z uprawnienia do sprostowania lub uzupełnienia danych osobowych, o którym mowa w art. 16 RODO, nie może skutkować zmianą wyniku postępowania o udzielenie zamówienia publicznego, ani zmianą postanowień umowy w zakresie niezgodnym z PZP oraz nie może naruszać integralności protokołu oraz jego załączników;
  - 3) do żądania od Zamawiającego – jako administratora, ograniczenia przetwarzania danych osobowych z zastrzeżeniem przypadków, o których mowa w art. 18 ust. 2 RODO, przy czym prawo do ograniczenia przetwarzania nie ma zastosowania w odniesieniu do przechowywania, w celu zapewnienia korzystania ze środków ochrony prawnej lub w celu ochrony praw innej osoby fizycznej lub prawnej, lub z uwagi na ważne względy interesu publicznego Unii Europejskiej lub państwa członkowskiego; prawo to nie ogranicza przetwarzania danych osobowych do czasu zakończenia postępowania o udzielenie zamówienia publicznego;
  - 4) wniesienia skargi do Prezesa Urzędu Ochrony Danych Osobowych w przypadku uznania, iż przetwarzanie jej danych osobowych narusza przepisy o ochronie danych osobowych, w tym przepisy RODO.
- 21.12.** Obowiązek podania danych osobowych jest wymogiem ustawowym określonym w przepisach PZP, związanym z udziałem w postępowaniu o udzielenie zamówienia publicznego; konsekwencje niepodania określonych danych określa PZP.



**21.13.** Osobie, której dane osobowe zostały pozyskane przez Zamawiającego w związku z prowadzeniem niniejszego postępowania o udzielenie zamówienia publicznego nie przysługuje:

- 1) prawo do usunięcia danych osobowych, o czym przesadza art. 17 ust. 3 lit. b, d lub e RODO,
- 2) prawo do przenoszenia danych osobowych, o którym mowa w art. 20 RODO, określone w art. 21 RODO prawo sprzeciwu wobec przetwarzania danych osobowych, a to z uwagi na fakt, że podstawą prawną przetwarzania danych osobowych jest art. 6 ust. 1 lit. c RODO.

**21.14.** Dane osobowe mogą być przekazywane do organów publicznych i urzędów państwowych lub innych podmiotów upoważnionych na podstawie przepisów prawa lub wykonujących zadania realizowane w interesie publicznym lub w ramach sprawowania władzy publicznej, w szczególności do podmiotów prowadzących działalność kontrolną wobec Zamawiającego. Dane osobowe są przekazywane do podmiotów przetwarzających dane w imieniu administratora danych osobowych.

## **22. OFERTY WARIANTOWE. UMOWA RAMOWA**

Zamawiający nie dopuszcza składania ofert wariantowych oraz nie przewiduje zawarcia umowy ramowej.

## **23. AUKCJA ELEKTRONICZNA.**

Zamawiający nie przewiduje wyboru najkorzystniejszej oferty z zastosowaniem aukcji elektronicznej.

## **24. ZWROT KOSZTÓW UDZIAŁU W POSTĘPOWANIU.**

Zamawiający nie przewiduje zwrotu kosztów udziału w postępowaniu.

## **25. ZAŁĄCZNIKI DO SWZ**

- 1) Załącznik nr 1 – Formularz Oferty;
- 2) Załącznik nr 2 – Oświadczenie Wykonawcy o braku podstaw wykluczenia;
- 3) Załącznik nr 2A – Oświadczenie podmiotu udostępniającego zasoby o braku podstaw wykluczenia;
- 4) Załącznik nr 3 – Oświadczeni Wykonawcy o spełnieniu warunków udziału w postępowaniu;



- 5) Załącznik nr 3A – Oświadczenie podmiotu udostępniającego zasoby o spełnieniu warunków udziału w postępowaniu;
- 6) Załącznik nr 4 – Oświadczenie o aktualności informacji zawartych w oświadczeniach, o których mowa w art. 125 ust. 1 PZP w zakresie podstaw wykluczenia z postępowania;
- 7) Załącznik nr 5 – Wzór zobowiązania do oddania wykonawcy do dyspozycji zasobów na potrzeby wykonania zamówienia;
- 8) Załącznik nr 6 – Oświadczeni Wykonawcy w zakresie art. 108 ust. 1 pkt 5 PZP o przynależności lub braku przynależności do tej samej grupy kapitałowej,
- 9) Załącznik nr 7 – Wykaz wykonanych usług;
- 10) Załącznik nr 8 – Wykaz osób skierowanych przez Wykonawcę do realizacji zamówienia;
- 11) Załącznik nr 9 – Wzór umowy;
- 12) Załącznik nr 10 – Podręcznik wdrażania projektu.

