



SPRAWOZDANIE

**Z DZIAŁALNOŚCI KOMENDY MIEJSKIEJ
PAŃSTWOWEJ STRAŻY POŻARNEJ
W SOPOCIE**

ZA ROK 2024

SOPOT, STYCZEŃ 2025 R.

Spis Treści

I. Ogólna charakterystyka rejonu Sopot oraz występujące zagrożenia	3
II. Organizacja Komendy Miejskiej i Jednostki Ratowniczo Gaśniczej Państwowej Straży Pożarnej w Sopocie	5
1. Organizacja	5
2. Budżet Komendy Miejskiej PSP w Sopocie	6
III. Dane kadrowe	7
1. Zatrudnienie wg płci	7
2. Zatrudnienie wg pionu służbowego	7
3. Zatrudnienie wg systemu służby	7
4. Zatrudnienie funkcjonariuszy wg korpusów	7
5. Zatrudnienie funkcjonariuszy wg wysługi lat służby	8
6. Zatrudnienie wg wykształcenia	8
IV. Analiza zdarzeń w rejonie miasta Sopot	9
1. Liczba zdarzeń w latach	9
2. Liczba pożarów wg wielkości	10
3. Liczba pożarów wg rodzajów obiektów	10
4. Przyczyny pożarów	11
5. Liczba miejscowych zagrożeń wg wielkości.	12
6. Liczba miejscowych zagrożeń wg rodzajów obiektów	13
7. Przyczyny miejscowych zagrożeń.	14
8. Liczba poszkodowanych osób	15
9. Straty ogólne w tys. zł.	16
10. Współdziałanie w ramach Zintegrowanego Systemu Ratowniczego (ilość osób)	17
11. Wybrane interwencje jakie miały miejsce na terenie Sopotu w 2022 roku.	17
12. Ćwiczenia i manewry	20
V. Działalność Ochotniczej Straży Pożarnej	21
VI. Czynności kontrolno - rozpoznawcze oraz postępowania administracyjne	22
1. Liczba kontroli	23
2. Liczba kontroli wg rodzaju obiektów	23
3. Działania nadzorczo – egzekucyjne	25
VII. Popularyzacja ochrony przeciwpożarowej	26
VIII. Zamówienie publiczne Błąd! Nie zdefiniowano zakładki.
IX. Prace modernizacyjne	28
X. Stan wyposażenia strażaków w sprzęt oraz środki ochrony indywidualnej	29
XI. Analiza stanu BHP	30
XII. Wyposażenie w pojazdy samochodowe i sprzęt ratowniczy	30
XIII. Podsumowanie	35

I. Ogólna charakterystyka rejonu Sopot oraz występujące zagrożenia

Komenda Miejska Państwowej Straży Pożarnej obejmuje swoim zasięgiem działania obręb administracyjny miasta Sopot. Miasto położone jest centralnie w aglomeracji trójmiejskiej. Sopot od południa sąsiaduje z dzielnicami Gdańska: Żabianką i Oliwą, od północy z dzielnicami Gdyni: Orłowo, Wielki i Mały Kack, od wschodu znajdują się Zatoka Gdańska, od zachodu Wzgórza morenowe. Sopot w układzie całego Trójmiasta stanowi miejsce zamieszkania ludzi zatrudnionych w Trójmieście. Miasto Sopot liczy ok. 32 tys. mieszkańców. W okresie letnim w mieście przebywa jednak ok. 150 tys. wczasowiczów, kuracjuszy i mieszkańców.

Ogólna powierzchnia miasta wynosi 17,3 km² w tym 40% stanowi zwarta zabudowa. Gęstość zaludnienia wynosi 2114 osób na km².

Na terenie rejonu Sopotu znajdują się lasy państwowe należące do Nadleśnictwa Gdańsk oraz lasy komunalne należące do gminy Sopot. Łączna powierzchnia lasów wynosi 950 ha z tego lasy państwowe stanowią 750 ha, lasy komunalne 199 ha i lasy prywatne 1 ha. Są to lasy liściaste o drzewostanie powyżej 30 lat, w których 3 zagajniki iglaste stanowią 2 % obszaru lasu. Zasadniczym źródłem wody do celów gaśniczych jest miejska sieć hydrantowa. Dodatkowe zabezpieczenie przeciwpożarowe obszarów leśnych stanowi zbiornik o pojemności 400 m³ przy szkółce leśnej Gołębiewo.

Na terenie miasta Sopotu nie występuje zagrożenie powodziowe. Jednak podczas intensywnych opadów deszczu możliwe są lokalne podtopienia ulic, piwnic budynków itp.

Miasto Sopot ma typowy charakter turystyczny. Na jego terenie znajdują się obiekty, w których organizowane są imprezy z dużą ilością widzów. Do takich obiektów należą: Opera Leśna przy ul. Moniuszki, Hala Tenisowa przy ul. Haffnera 57, Sala Sportowa - Hala 100-lecia Sopotu przy ul. Goyki 7, obiekty na terenie Hipodromu przeznaczone dla koni z halami treningowymi przy ul. Polnej (hala dużej ujeżdżalni dla 700 osób), Stadion Sopotkiego Klubu Lekkoatletycznego przy ul. Wybickiego, Stadion Klubu Sportowego Ogniwo, Molo w Sopocie oraz hala Widowiskowo-Sportowa z widownią dla 15 000 osób. Miasto posiada jedno kino - Multikino, Teatr Kameralny mieszczący się przy ul. Bohaterów Monte Cassino oraz Teatr Atelier działający sezonowo mieszczący się przy al. Mamuszki.

W Sopocie znajdują się: Dworzec PKP z kompleksem usługowo-handlowym (obiekt przewidziany dla 2 100 osób w części dworca i mediateki oraz 1 700 osób w części handlowo-usługowej) – ul. Dworcowa i Kościuszki, Wojewódzki Zespół Reumatologiczny przy ul. Grunwaldzkiej, Szpital Geriatryczny przy ul. 23 Marca, Sanatorium Leśnik przy ul. 23 Marca, Sanatorium MSWiA przy ul. Bitwy pod Płowcami, jeden dom dziecka, 5 szkół podstawowych, 6 szkół ponadpodstawowych oraz liczne obiekty Uniwersytetu Gdańskiego (obiekty dydaktyczne i trzy domy studenckie). Największymi obiektami UG są: kompleks budynków Wydziału Ekonomicznego, w którym przy pełnym obłożeniu może przebywać jednorazowo około 2 100 osób oraz kompleks budynków Wydziału Zarządzania, w którym przy pełnym obłożeniu może przebywać jednorazowo około 1 200 ludzi. Oba kompleksy budynków zlokalizowane są przy ul. Armii Krajowej 119 i 101.

W Sopocie znajduje się supermarket Aldi zlokalizowany przy ul. Sikorskiego 8/10 - obiekt zaliczony do ZL I kategorii zagrożenia ludzi oraz mniejsze markety: Biedronka, Lidl, Careffour, również zaliczone do ZL I kategorii zagrożenia ludzi. Na terenie Sopotu zlokalizowany jest kompleks basenowy - Park Wodny Sopot przy ul. Zamkowa Góra 3-5, gdzie jednorazowo może przebywać około 1 200 osób. Ponadto na skwerze kuracyjnym zlokalizowane jest centrum hotelowo-konferencyjne w którego skład wchodzi budynki Domu Zdrojowego z salą konferencyjną dla ponad 650 osób, Hotel Sheraton, Grand Hotel, Centrum handlowo-usługowe z Multikinem, które posiada 7 sal kinowych.

W mieście znajdują się następujące budynki wysokie: Sanatorium MSWiA przy ul. Bitwy pod Płowcami zaliczony do kategorii zagrożenia ludzi ZL V, budynek biurowy INEKSPLO przy ul. Reja zaliczony do kategorii zagrożenia ludzi ZL III oraz 58 budynków wysokich zaliczonych do kategorii zagrożenia ludzi ZL IV.

Największe zagęszczenie zabudowy występuje w centrum Sopotu czyli na tzw. dolnym tarasie, który stanowi rejon ulic 3-go Maja, Grunwaldzka, Mariana Mokwy, Bohaterów Monte Cassino, Ceynowy, Haffnera, al. Niepodległości. Jest to rejon miasta o najwyższym zagrożeniu pożarowym z uwagi na zwartą zabudowę, niejednokrotnie brak możliwości dojazdów dla jednostek straży pożarnej, występowanie w budynkach palnych elementów takich jak klatki schodowe, stropy, palne pokrycia dachów, wykusze, werandy oraz zewnętrzne elementy architektoniczne. W takim budynku usytuowany jest Wojewódzki Zespół Reumatologiczny. Ponadto w Sopocie znajduje się dużo hoteli, pensjonatów, restauracji, klubów oraz punktów gastronomicznych, szczególnie w okresie letnim zaliczonych do kategorii zagrożenia ludzi ZL I, III i V.

Przez miasto przebiega główna trasa komunikacyjna al. Niepodległości łącząca Gdańsk i Gdynię (w układzie północ - południe) po której odbywa się ruch kołowy samochodów przewożących substancje niebezpieczne, głównie paliwa płynne i gazowe. Z górnego Sopotu istnieją dwa dojazdy do obwodnicy trójmiejskiej ulicami Malczewskiego i ul. Czyżewskiego w Gdańsku. Dojazd do Gdańska możliwy jest również ul. Bitwy pod Płowcami.

Przez Sopot przebiega linia kolejowa torowa ze stacją Sopot, zabezpieczająca połączenie miasta z ważnymi ośrodkami w kraju. Równoległe do niej biegnie linia szybkiej kolei miejskiej z trzema przystankami: Sopot Wyścigi, Sopot, Sopot Kamienny Potok. Linia kolejowa przebiega równoległe do Al. Niepodległości, obie drogi liczą ok. 5 km długości w obrębie Sopotu. Na molo znajduje się przystań pasażerskiej żeglugi morskiej, która w okresie letnim posiada połączenia morskie z Helem, Gdynią i Gdańskiem oraz przystań jachtowa dla około 100 jachtów.

II. Organizacja Komendy Miejskiej i Jednostki Ratowniczo Gaśniczej Państwowej Straży Pożarnej w Sopocie

1. Organizacja

Działalność Komendy Miejskiej PSP regulują dwie ustawy:

- 1. Ustawa z dnia 24 sierpnia 1991 r. o ochronie przeciwpożarowej (Dz. U. z 2024 r. poz. 275 ze zm.)**
- 2. Ustawa z dnia 24 sierpnia 1991 r. o Państwowej Straży Pożarnej (Dz. U. z 2024 r., poz. 1443 ze zm.)**

Komenda Miejska Państwowej Straży Pożarnej w Sopocie realizuje zadania zgodnie z art. 1 ust. 2 ustawy z dnia 24 sierpnia 1991 r. o Państwowej Straży Pożarnej (Dz. U. z 2024 r. poz. 1443 ze zm.).

Do podstawowych zadań Państwowej Straży Pożarnej należy:

1. Rozpoznawanie zagrożeń pożarowych i innych miejscowych zagrożeń.
2. Organizowanie i prowadzenie akcji ratowniczo - gaśniczych w czasie pożarów, klęsk żywiołowych lub likwidacji miejscowych zagrożeń.
3. Wykonywanie pomocniczych specjalistycznych czynności ratowniczych w czasie klęsk żywiołowych lub likwidacji miejscowych zagrożeń przez inne służby ratownicze.
4. Nadzór nad przestrzeganiem przepisów przeciwpożarowych.

Komenda Miejska PSP w Sopocie zatrudnia 51 osób w tym 36 osoby w podziale bojowym, 5 osób na Stanowisku Kierowania Komendanta Miejskiego i 12 osób w systemie codziennym, w tym 2 pracowników cywilnych.

Komórki organizacyjne w Komendzie Miejskiej:

- Jednostka Ratowniczo – Gaśnicza,
- Wydział operacyjny,
- Samodzielne stanowisko pracy ds. kwatermistrzowskich,
- Samodzielne stanowisko pracy ds. finansowych,
- Sekcja ds. organizacyjno – kadrowych,
- Sekcja ds. kontrolno-rozpoznawczych,
- Samodzielne stanowisko pracy ds. technicznych.

W Jednostce Ratowniczo – Gaśniczej na dzień 31.12.2024 zatrudnionych jest 31 strażaków. Jednostka wyposażona jest w 2 samochody ratowniczo – gaśnicze na których jest zainstalowany specjalistyczny sprzęt i urządzenia niezbędne do ratowania ludzi podczas wypadków drogowych oraz prowadzenia działań gaśniczych, 1 drabina mechaniczna o wysokości działania do 37 m. Ponadto jednostka jest wyposażona w samochód kwatermistrzowski, który służy jednocześnie do zabezpieczenia logistycznego długotrwałych akcji ratowniczych oraz do bieżącej obsługi Komendy Miejskiej i JRG. Posiadamy również łódź hybrydową do ratownictwa wodnego - możemy prowadzić działania na wodzie w ograniczonym zakresie.

2. Budżet Komendy Miejskiej PSP w Sopocie w roku 2024

Plan finansowy na rok 2024 wyniósł: **7.722.921,56 zł**
W tym:

1. Dotacje celowe z budżetu państwa **7.444.921,56 zł**

Dział 754 75411'2110 - wydatki bieżące 6.141.367,00 zł
a z tego:

- Program Modernizacji PSP w latach 2022-2024 529.169,00 zł
- rezerwa celowa poz. 35 przyznana na świadczenia osób fizycznych oraz wydatki bieżące 190.300,00 zł
- rezerwa celowa poz. 56 na zwiększenie uposażeń dla stażystów o dodatek wprowadzający 28.633,00 zł

Dział 754 75478'2110 - wydatki bieżące 176.475,56 zł
a z tego:

- rezerwa celowa poz. 4 na odtworzenie potencjału ratowniczego 122.000,00 zł
- rezerwa celowa poz. 78 na rekompensaty pieniężne za nadgodziny z tyt. powodzi 54.475,56 zł

2. Dotacje z Funduszu Wsparcia pozyskane z: **278.000,00 zł**

- Gminy Sopot
Dział 754 75411'2300- wydatki bieżące 70.000,00 zł
Dział 754 75411'6410- wydatki inwestycyjne 200.000,00 zł
- KW PSP w Gdańsku
Dział 754 75411'2300- wydatki bieżące 8.000,00 zł

3. Środki pozabudżetowe pozyskane z:

- **Funduszu Pomocy Ukrainie **193.621,02 zł****
Dział 754 75411'2110 - wydatki bieżące 193.621,02 zł

W 2024 r. z pozyskanych środków inwestycyjnych z Gminy Sopot poprzez Fundusz Wsparcia PSP wydatkowano kwotę 200.000,00 zł na modernizację systemów teleinformatycznych w Komendzie.

Z pozyskanych środków z Funduszu Pomocy Ukrainie sfinansowano koszty paliwa, sprzętu i wyposażenia dla funkcjonariuszy typu butle tlenowe, odzież ochronną strażaka, środki medyczne, środki czystości, dokonano przeglądów i napraw samochodów oraz sprzętu z wymianą w nich części.

Całkowite wydatki z inwestycjami oraz środkami pozabudżetowymi wyniosły: **7.916.535,14 zł**

III. Dane kadrowe

Komenda Miejska Państwowej Straży Pożarnej w Sopocie wg stanu na dzień 31 grudnia 2024 r. zatrudniała 46 funkcjonariuszy oraz 2 członków korpusu służby cywilnej. Zatrudnieni funkcjonariusze i pracownicy cywilni Komendy Miejskiej Państwowej Straży Pożarnej w Sopocie wg następujących kryteriów - stan na 31.12.2024 r.

1. Zatrudnienie wg płci

Funkcjonariusze wg płci	Stan zatrudnienia
Kobiety	3
Mężczyźni	43
Razem	46

Pracownicy cywilni wg płci	Stan zatrudnienia
Kobiety	2
Mężczyźni	0
Razem	2

2. Zatrudnienie wg pionu służbowego

Funkcjonariusze i członkowie KSC wg pionu służbowego	
Logistyki	2
Szkoleniowy	0
Operacyjny	41
Prewencji	2
Pozostałe	3
RAZEM	46

3. Zatrudnienie wg systemu służby

Funkcjonariusze i pracownicy cywilni wg systemu służby.	Stan zatrudnienia
Codzienny	12
Zmianowy	36
Razem	48

4. Zatrudnienie funkcjonariuszy wg korpusów

Korpus	Razem	Oficerowie	Aspiranci	Podoficerowie	Szeregowi
System zmianowy	36	3	11	16	6
System codzienny	10	4	2	0	2

5. Zatrudnienie funkcjonariuszy wg wysługi lat służby

Funkcjonariusze zatrudnieni wg wysługi lat służby	
Wysługa lat służby	Zatrudnieni
0-5	12
6-10	9
11-15	10
16-20	10
21-25	5
26-30	0
31-35	0
Pow. 35	0
Razem	46

6. Zatrudnienie wg wykształcenia

Funkcjonariusze i członkowie KSC KM PSP wg poziomu wykształcenia	Stan zatrudnienia	
	Stan zatrudnienia ogółem	Stan zatrudnienia kobiet
Wyższe	17	2
Licencjackie	10	3
Policealne	6	0
Średnie	15	0
Zasadnicze	0	0
Podstawowe	0	0
Razem	48	5

IV. Analiza zdarzeń w rejonie miasta Sopot

1. Liczba zdarzeń w latach

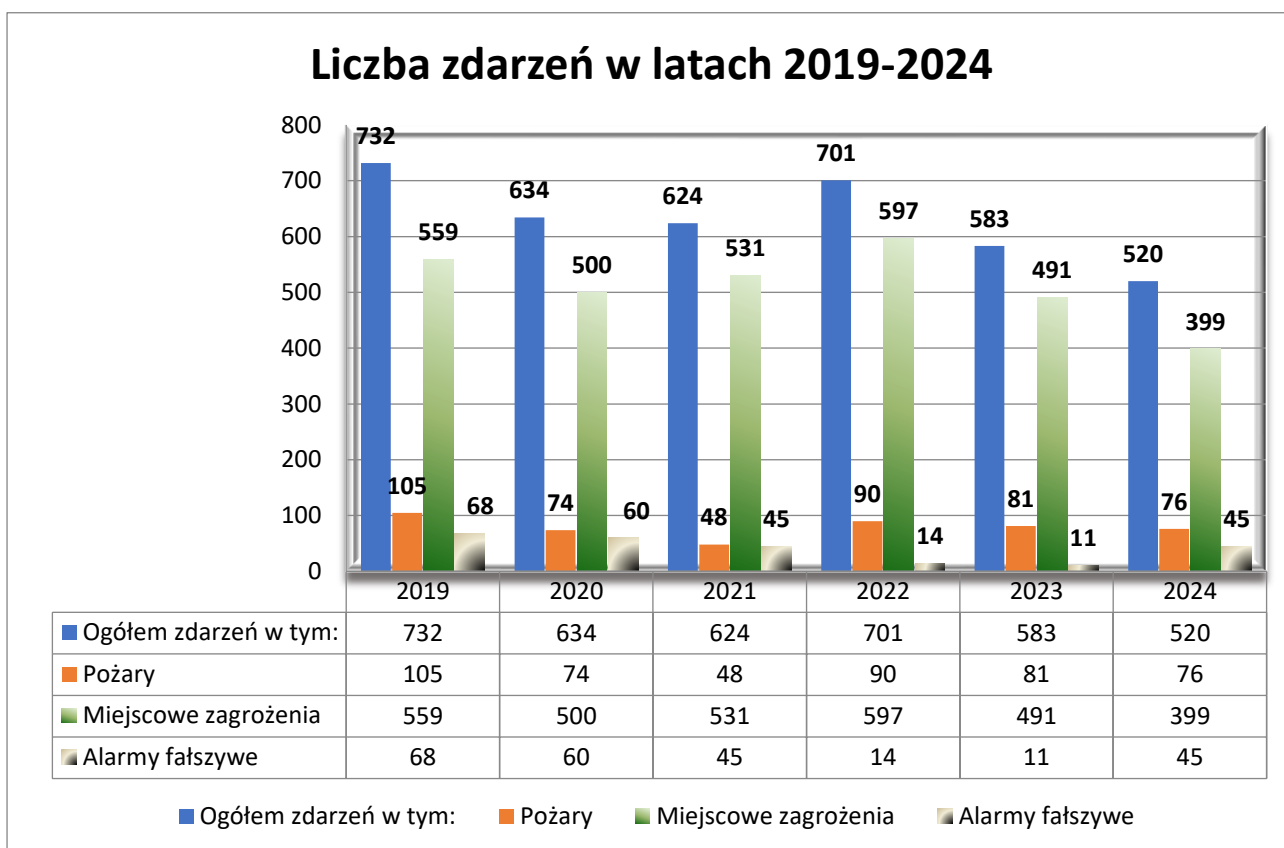

W porównaniu do roku 2023, zauważamy 11 % spadek sumarycznej ilości zdarzeń. Tendencja spadkowa w porównaniu do roku 2023 jest spowodowana zmniejszoną potrzebą zaangażowania sił i środków JOP w pomoc dla uchodźców z Ukrainy oraz mniejszą ilością pożarów. Zanotowano o 6 % mniejszą ilość pożarów.

W miejscowych zagrożeniach nastąpił spadek 23 % zdarzeń. Zdarzenia z ofiarami śmiertelnymi (11 osób) miały miejsce przede wszystkim podczas pomocy dla innych służb, przy otwarciach mieszkań.

Zwiększenie ilości alarmów fałszywych o 409% wynika głównie ze zmian zasad ewidencjonowania zdarzeń zatwierdzonego przez Komendanta Głównego PSP. Zasady te stanowią, że przy wyjazdach, gdzie załączy się alarm z instalacji monitoringu systemów sygnalizacji pożaru i stwierdzeniu przez strażaków braku zagrożenia to takie zdarzenie kwalifikujemy jako alarm fałszywy. W przypadku stwierdzenia źle funkcjonującego systemu lub nieznaności obiektu przez pracowników nakazywano zarządcy lub właścicielowi usunięcie nieprawidłowości.

2. Liczba pożarów wg wielkości

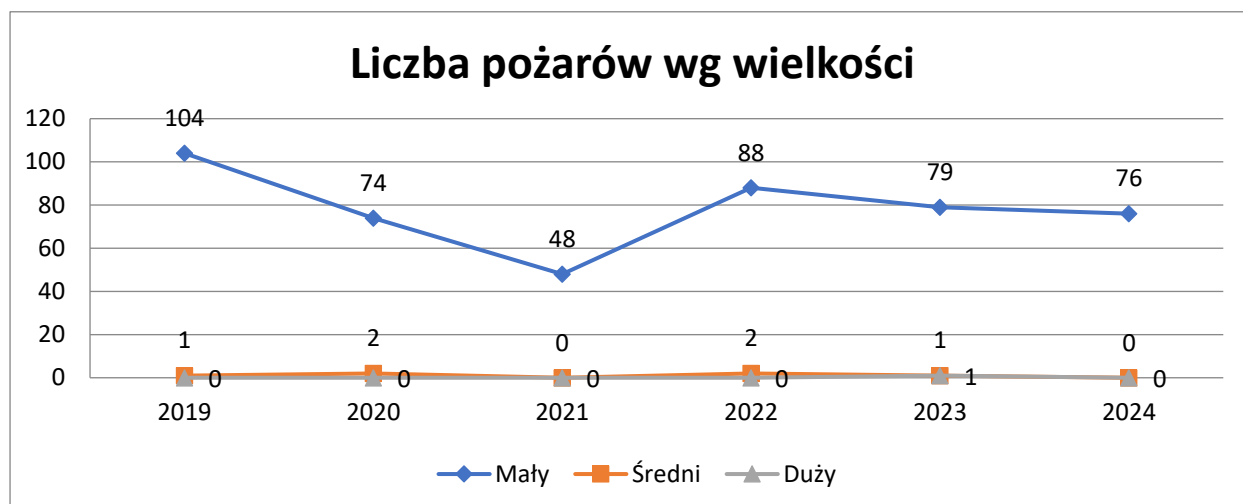

	2019 r.	2020 r.	2021 r.	2022 r.	2023 r.	2024 r.
Mały	104	74	48	88	79	76
Średni	1	2	0	2	1	0
Duży	0	0	0	0	1	0

3. Liczba pożarów wg rodzajów obiektów

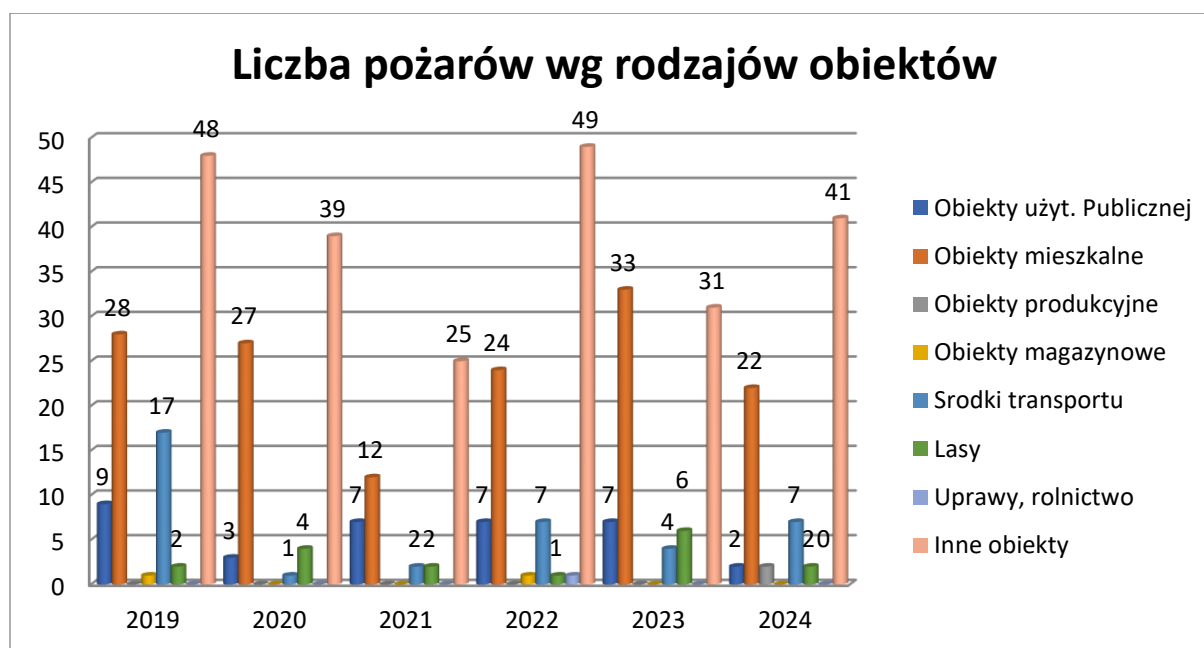

	2019 r.	2020 r.	2021 r.	2022 r.	2023 r.	2024 r.
Obiekty użyte publicznej	9	3	7	7	7	2
Obiekty mieszkalne	28	27	12	24	33	22
Obiekty produkcyjne	0	0	0	0	0	2
Obiekty magazynowe	1	0	0	1	0	0
Środki transportu	17	1	2	7	4	7
Lasy	2	4	2	1	6	2
Uprawy, rolnictwo	0	0	0	1	0	0
Inne obiekty	48	39	25	49	31	41

Dzieląc pożary wg. rodzaju obiektów w jakich wystąpiły, widzimy, że ich ilość jest nieznacznie mniejsza w stosunku do roku 2023. Jednak cały czas większa niż miało to miejsce w roku 2021, gdzie ilość pożarów (48 zdarzeń) była najmniejsza w ciągu ostatnich pięciu lat. Niezmiennie najwięcej zdarzeń w rejonie Sopotu tak jak w innych latach, notuje się w "innych obiektach" oraz "obiettach mieszkalnych". Statystyki wskazują, że nastąpił spadek aż o 34 % pożarów w „obiettach mieszkalnych”. Najpoważniejszy pożar miał miejsce 15 sierpnia 2024 roku przy ul. Marynarzy 4, gdzie spaleni uległo mieszkanie w budynku z częścią należącą do Urzędu Miejskiego w Sopocie.

Na pożary w kategorii "inne obiekty" w naszym powiecie składają się głównie pożary traw i śmietników, natomiast drugą, co do wielkości grupą są obiekty mieszkalne, w skład których wchodzi altany.

4. Przyczyny pożarów

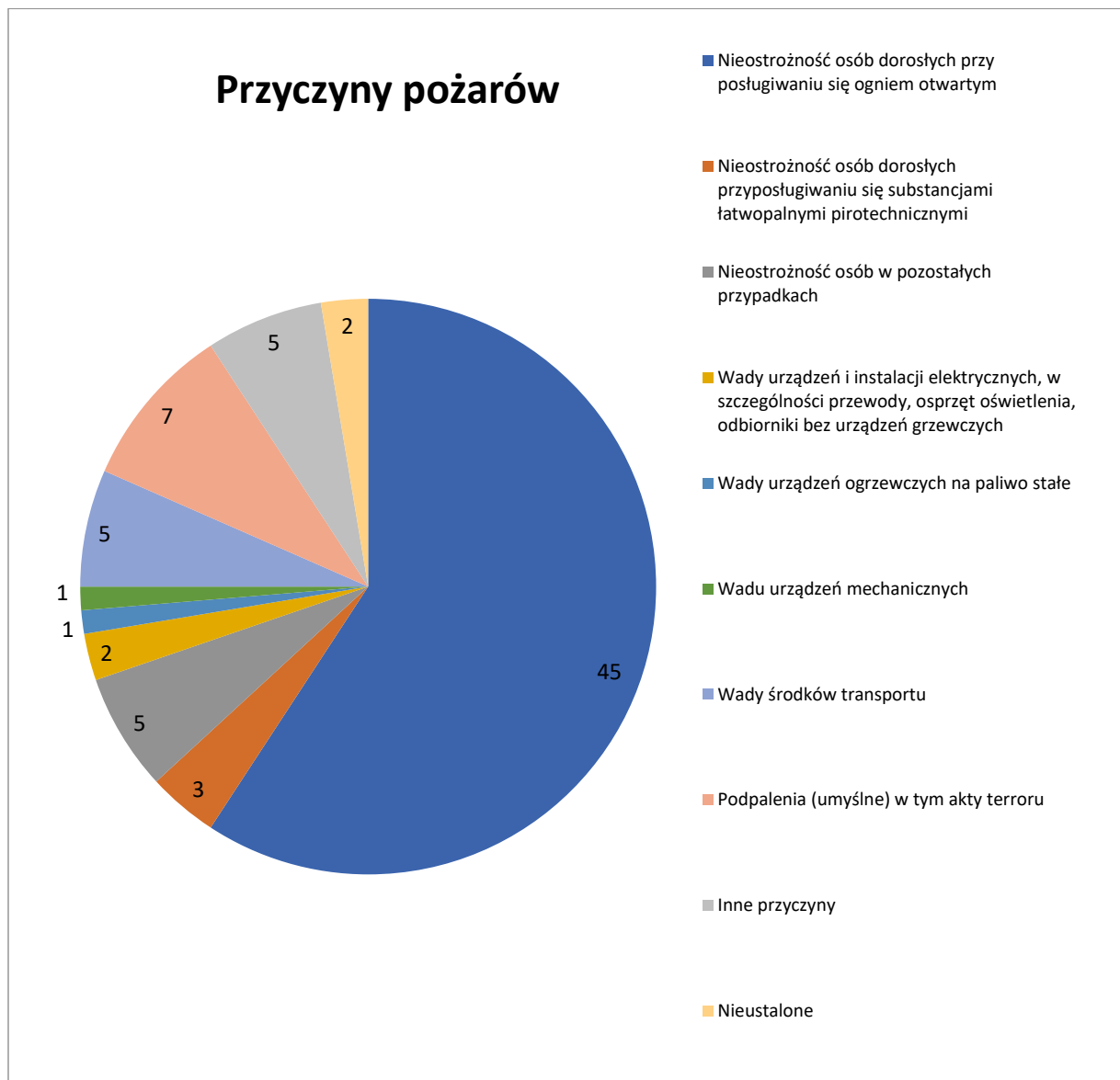

Niezmiennie największą grupą przyczyn pożarów jest nieostrożność osób dorosłych przy posługiwaniu się ogniem otwartym lub w innych przypadkach, co prowadzi do powstania pożaru. KM PSP Sopot, jak co roku prowadzi różne akcje popularyzacyjne mające na celu uświadomienie społeczności lokalnej o zagrożeniach pożarowych, zagrożeniach związanych z silnymi wiatrami, zalaniem, zagrożeniach nad wodą czy zagrożeniach tlenkiem węgla. Omawiane są również sposoby postępowanie na wypadek powstania takiego zagrożenia. Ma to na celu między innymi działanie na rzecz zmniejszenia ilości pożarów i miejscowych zagrożeń.

5.Liczba miejscowych zagrożeń wg wielkości.

Miejscowe zagrożenie- rozumie się przez to inne zdarzenie niż pożar oraz klęska żywiołowa zdarzenie, wynikające z rozwoju cywilizacyjnego i naturalnych praw przyrody (katastrofy techniczne, chemiczne, ekologiczne), stanowiące zagrożenie dla życia, zdrowia, mienia lub środowiska.

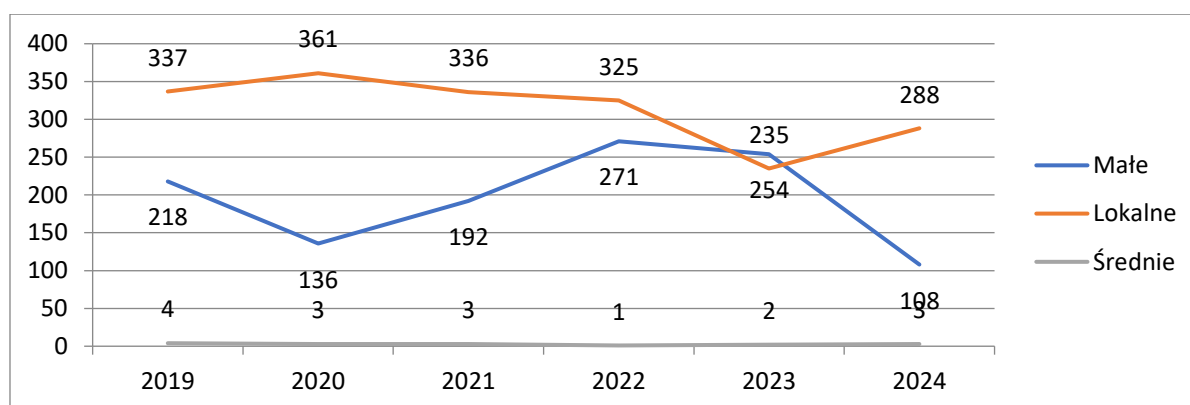

	2019 r.	2020 r.	2021 r.	2022 r.	2023 r.	2024 r.
Małe	218	136	192	271	254	108
Lokalne	337	361	336	325	235	288
Średnie	4	3	3	1	2	3
Duże	0	0	0	0	0	0

Jako miejscowe zagrożenia lokalne należy rozumieć między innymi: zdarzenia w których było do 3 osób rannych, zmycie jezdni, otwarcie mieszkania, wypadki komunikacyjne, usuwanie połamanych konarów drzew. Jako miejscowe zagrożenia średnie należy traktować między innymi: zdarzenia w których było od 4 do 10 osób rannych, interwencje z udziałem grup specjalistycznych. Jedno z poważniejszych miejscowych zagrożeń, które odnotowaliśmy w ubiegłym roku to przewrócony żuraw samochodowy na trakcję trolejbusową. W zdarzeniu tym uczestniczyła również specjalistyczna grupa ratownictwa technicznego spoza naszego powiatu.

6. Liczba miejscowych zagrożeń wg rodzajów obiektów.

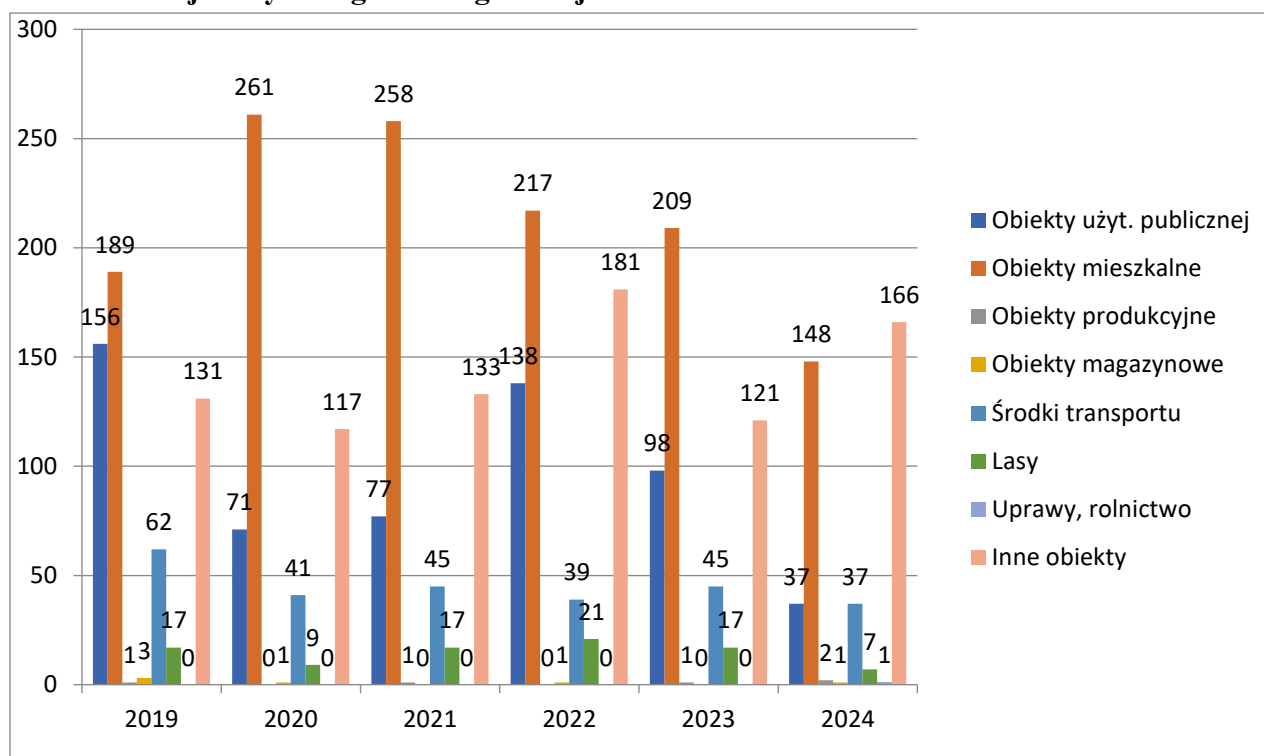

	2019 r.	2020 r.	2021 r.	2022 r.	2023 r.	2024 r.
Obiekty użyt. publicznej	156	71	77	138	98	37
Obiekty mieszkalne	189	261	258	217	209	148
Obiekty produkcyjne	1	0	1	0	1	2
Obiekty magazynowe	3	1	0	1	0	1
Środki transportu	62	41	45	39	45	37
Lasy	17	9	17	21	17	7
Uprawy, rolnictwo	0	0	0	0	0	1
Inne obiekty	131	117	133	181	121	166

Przedstawione dane pokazują, że nastąpił ponownie spadek zdarzeń w obiektach użyteczności publicznej po okresie wzrostu w roku 2022. Statystyka ta może świadczyć, że zgodnie z nowymi zasadami ewidencjonowania zdarzeń interwencje w obiektach, gdzie nie wykryto zagrożenia kwalifikujemy jako alarm fałszywy o czym świadczy większa ilość alarmów fałszywych z instalacji wykrywania w 2024 r. Najwięcej miejscowych zagrożeń w rejonie Sopotu notuje się w obiektach mieszkalnych, obiektach użyteczności publicznej, innych obiektach oraz środkach transportu. Wśród innych obiektów większość stanowią zdarzenia związane z usuwaniem skutków wichur i silnych wiatrów.

7. Przyczyny miejscowych zagrożeń.

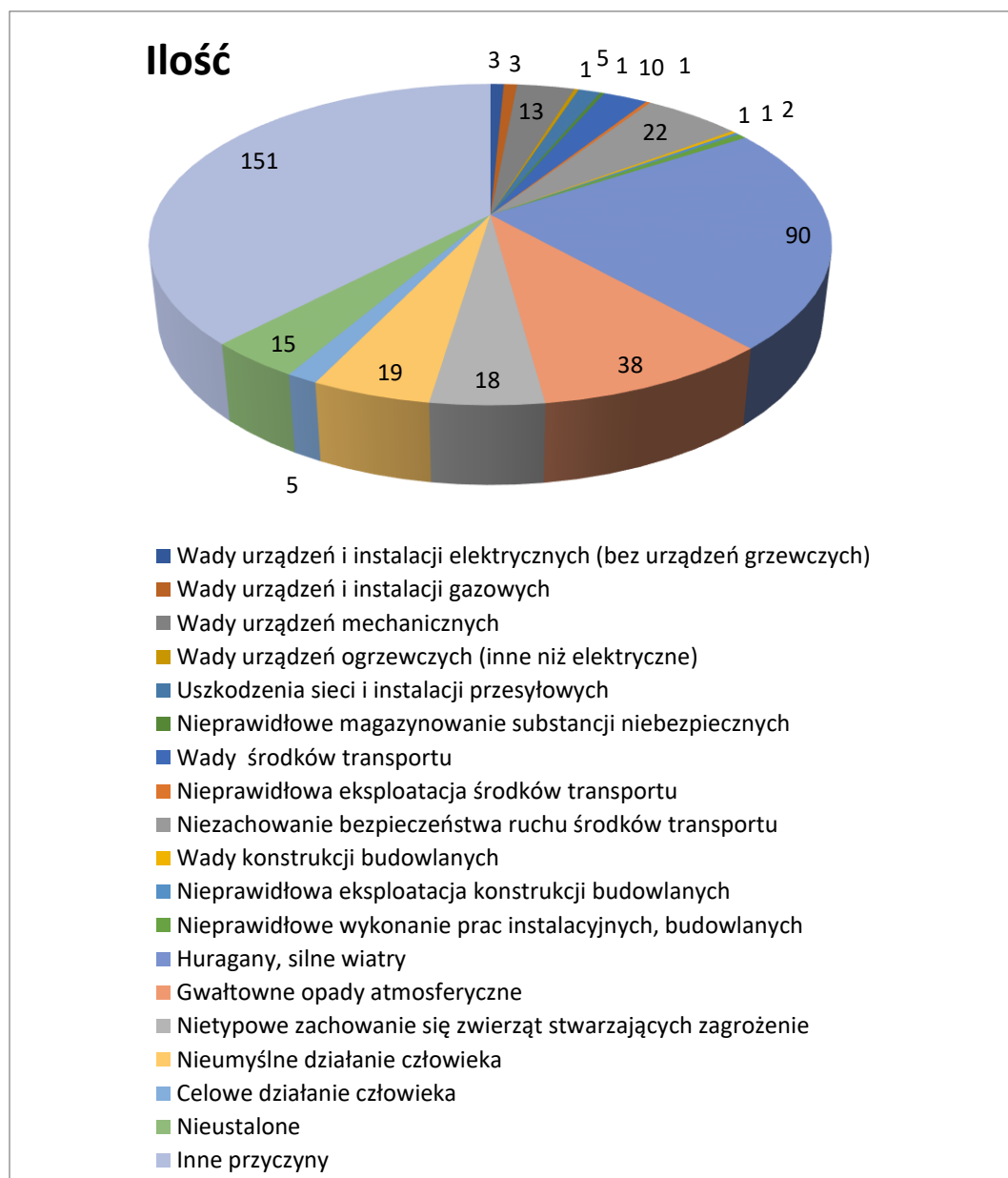

Najczęstszą przyczyną powstania miejscowych zagrożeń, podaje się „inne przyczyny” niż te które występują w katalogu ewidencji zdarzeń. Pod pojęciem „inne przyczyny” możemy rozumieć m.in: pomoc innym służbom, izolowane zdarzenia ratownictwa medycznego, uszkodzone drzewa, ale nie w wyniku silnego wiatru, pomoc dla uchodźców z Ukrainy.

8. Liczba poszkodowanych osób.

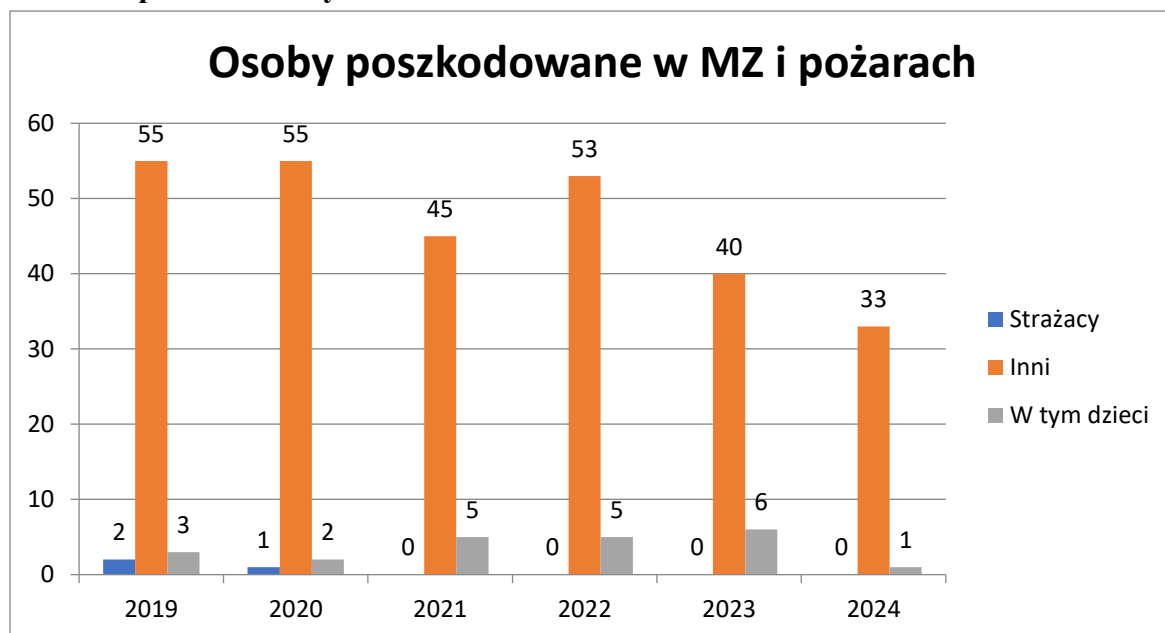

		Strażacy	Inni	W tym dzieci
Osoby poszkodowane w pożarach	2019 r.	1	4	1
	2020 r.	0	3	0
	2021 r.	0	0	0
	2022 r.	0	2	0
	2023 r.	0	1	0
	2024 r.	0	4	0
Osoby poszkodowane w MZ	2019 r.	1	51	1
	2020 r.	1	52	2
	2021 r.	0	45	5
	2022 r.	0	51	5
	2023 r.	0	39	6
	2024 r.	0	33	1

Widzimy, że nastąpił wzrost osób poszkodowanych w pożarach w stosunku do lat poprzednich. W miejscowych zagrożeniach liczba ta nieznacznie zmalała. W ubiegłym roku odnotowaliśmy najmniejszą ilość osób poszkodowanych w ciągu ostatnich 5 lat (2019-2024). W roku 2024 żaden strażak z Sopotu nie uległ wypadkowi na służbie. Odnotowaliśmy 2 ofiary śmiertelne w wypadkach w transporcie kolejowym oraz 11 ofiar śmiertelnych w zdarzeniach kwalifikowanych jako inne miejscowe zagrożenia (ujawnione podczas otwarć mieszkań).

9. Straty ogólne w tys. zł.

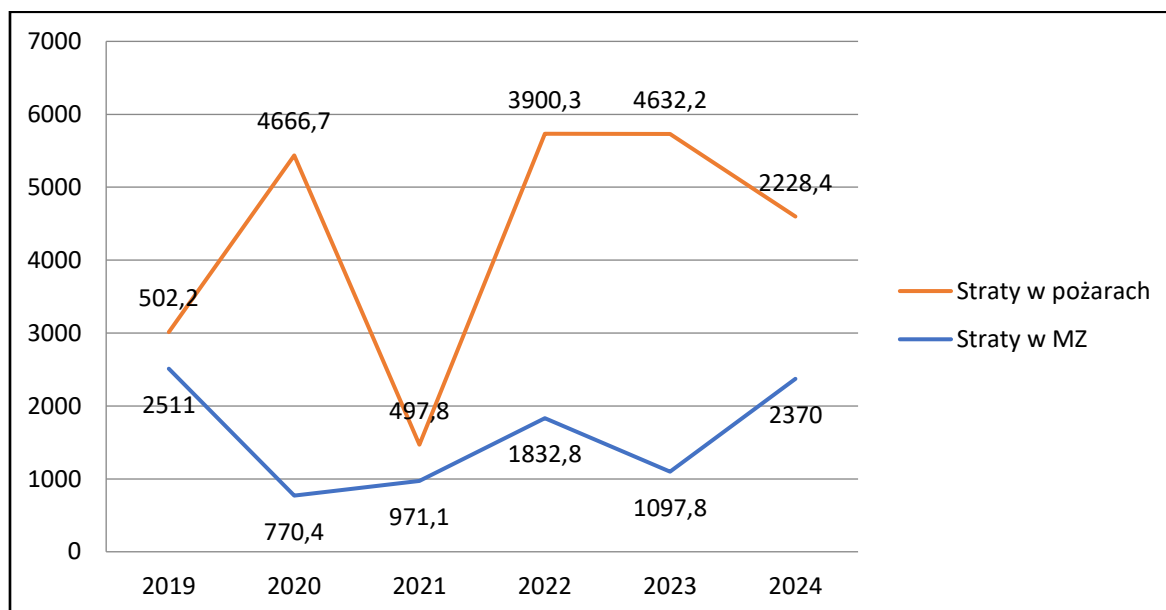

	2019 r.	2020 r.	2021 r.	2022 r.	2023 r.	2024 r.
Straty w pożarach	502,2	4666,7	497,8	3900,3	4632,2	2228,4
Straty w MZ	2511	770,4	971,1	1832,8	1097,8	2370

Spadek ilości pożarów wpłynął na mniejszą ilość strat. Przy mniejszej ilości zdarzeń nastąpił spadek strat w pożarach. Duże straty w roku 2023 były podyktowane pożarem kamienicy przy ul. Andersa. W miejscowych zagrożeniach natomiast mniejsza ilość zdarzeń przyczyniła się do mniejszych strat. Należy nadmienić, że są to wartości szacunkowe, określane przez kierującego działaniem ratowniczym.

10. Współdziałanie w ramach Zintegrowanego Systemu Ratowniczego (ilość osób).

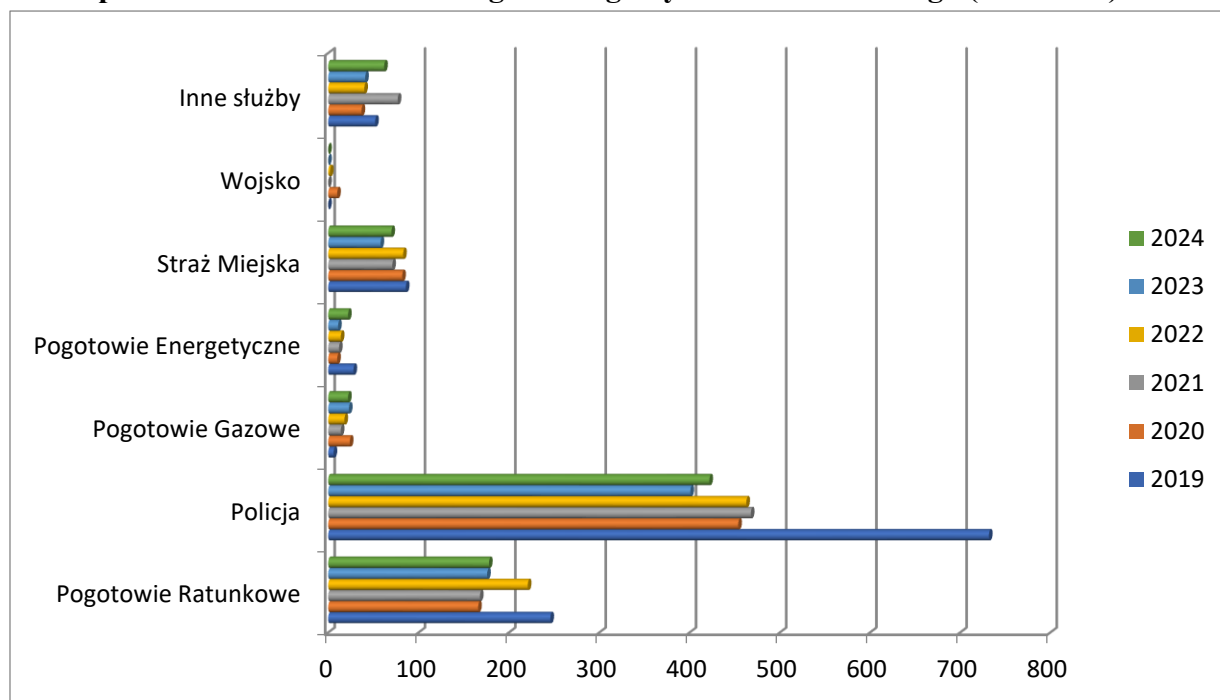

	2019 r.	2020 r.	2021 r.	2022 r.	2023 r.	2024 r.
Pogotowie Ratunkowe	246	166	168	221	176	178
Policja	732	454	468	463	401	422
Pogotowie Gazowe	6	24	14	18	23	22
Pogotowie Energetyczne	28	10	12	14	11	22
Straż Miejska	86	82	71	83	58	70
Wojsko	0	10	0	2	0	0
Inne służby	52	37	77	40	41	62

11. Wybrane interwencje jakie miały miejsce na terenie Sopotu w 2024 roku.

Dźwig samojezdny przewrócony nad Al. Niepodległości i trakcją trolejbusową.

22 stycznia 2024 roku o godz. 15:05 dyżurny stanowiska kierowania Komendanta Miejskiego PSP w Sopocie otrzymał zgłoszenie o samochodzie ciężarowym który wjechał w drzewo przy Al. Niepodległości 956.

Po przybyciu na miejsce zdarzenia zastano pochylony dźwig samojezdny nad jezdnią od strony Gdyni w kierunku Gdańska, który uszkodził sieć trakcyjną trolejbusową i jest oparty na elemencie konstrukcyjnym o podłoże. Nie stwierdzono osób poszkodowanych.

Działania polegały na zabezpieczeniu miejsca zdarzenia, zlecono zdalne odłączenie zasilania sieci trakcyjnej, zamknięto wszystkie pasy w kierunku Gdańska i podjęto czynności prowadzące do wycofania samochodów znajdujących się w strefie zagrożenia. Podjęto decyzję

o zadysponowaniu grupy specjalistycznej ratownictwa-technicznego z Gdańska. W dalszej kolejności przystąpiono do ograniczenia wycieku oleju hydraulicznego na jezdnię w kierunku Gdańska przy użyciu sorbentu. Policja wyznaczyła objazd i wraz ze Strażą Miejską kierowała ruchem. Po przybyciu na miejsce zdarzenia SGRT z Gdańska, dowódca grupy zapoznał się z zastaną sytuacją i podjął decyzję o konieczności zadysponowania dodatkowych SIS w postaci grupy specjalistycznej ratownictwa-technicznego z Tczewa wraz z SCD z 70. Po jego dotarciu przystąpiono do skoordynowanych działań mających na celu podnoszenie, asekurowanie i ustawienie żurawia w miejsce pierwotnego postoju. Na miejsce dotarł również zespół techniczny z PKT. Następnie przemieszczono odczepione balasty na dedykowane miejsce na dźwigu oraz jeden element na autolawet. Miejsce zdarzenia uprzątnięto, sieć trakcyjna została naprawiona przez techników PKT. Ramie uszkodzonego dźwigu zostało złożone do pozycji transportowej.

Czas akcji: 5 godz. 45 min

Liczba zastępów (osób): 8 zastępów PSP (20 os.), Policja – 2 radiowozy (4 os.), Straż Miejska - 2 radiowozy (4 osoby), Pogotowie Ratunkowe - 1 zespół (2 os.), Inne podmioty - 3 pojazdy (6 osób)



Usuwanie skutków silnego wiatru i deszczu w lipcu

Od 16 lipca 2024 r. do końca 17 lipca 2024 r. dyżurny SKKM PSP w Sopocie otrzymał 44 zgłoszenia związane z usuwaniem skutków nawałnicy na terenie Sopotu, Gdańska oraz Gdyni. Nasze działania polegały głównie na wypompowaniu wody z zalanych pomieszczeń oraz usuwaniu połamanych drzew i gałęzi. W związku z ulewnymi opadami deszczu nikt nie ucierpiał.

Do usuwania skutków nawałnic zaangażowanych było 20 strażaków z PSP i OSP.

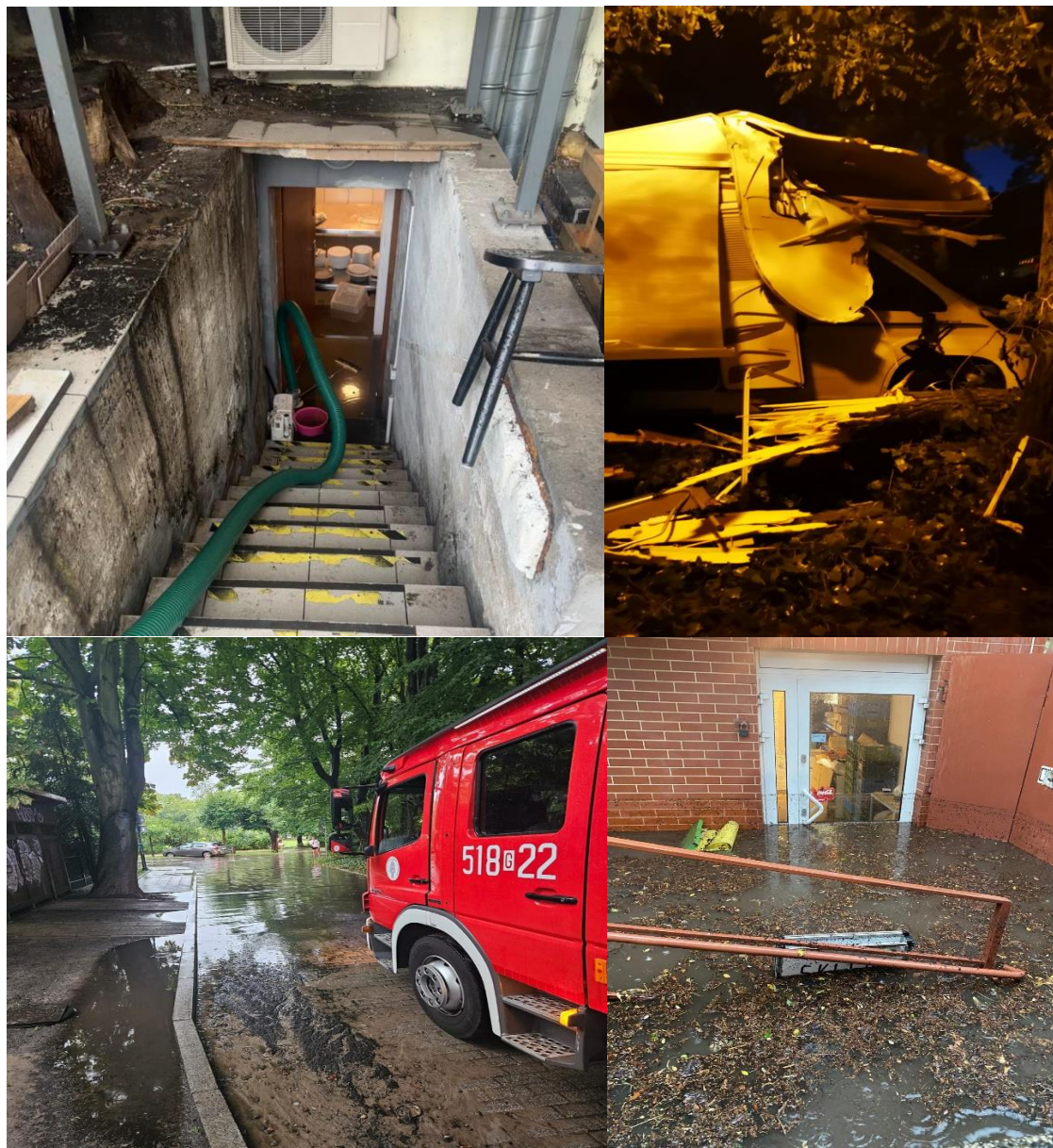

Pożar mieszkania przy ul. Marynarzy 4

15.08.2024 r. o godzinie 16.53 do SKKM w Sopocie wpłynęło zgłoszenie o pożarze na drugim piętrze w budynku wielorodzinnym przy ul. Marynarzy w Sopocie. Po przyjeździe pierwszych zastępów na miejsce zdarzenia zastano w pełni rozwinięty pożar mieszkania. Działania polegały na zabezpieczeniu miejsca zdarzenia, ewakuacji 9 mieszkańców kamienicy, odłączeniu mediów od budynku i przystąpieniu do gaszenia pożaru. W wyniku zaistniałej sytuacji nikt nie ucierpiał.

Czas akcji: 5 godzin.

Liczba zastępów (osób): 7 zastępów PSP (19 os.), Policja – 2 radiowozy (4 os.), Straż Miejska - 2 radiowozy, Inne podmioty - 3 pojazdy (6 osób).



12. Ćwiczenia i manewry

Ćwiczenia JRG Sopot w Operze Leśnej

Obiekt Opery Leśnej otoczony jest Trójmiejskim Parkiem Krajobrazowym w granicach miasta Sopotu przy ul. Moniuszki 12. Ten zadaszony amfiteatr jest w stanie pomieścić 5 047 widzów.

Od 16 do 18 kwietnia 2024 r. strażacy z JRG Sopot ćwiczyli na terenie Opery Leśnej w Sopocie w ramach doskonalenia zawodowego strażaków.

Celem ćwiczeń było doskonalenie praktycznych umiejętności, zapoznanie z instalacjami i wyposażeniem obiektu, sprawdzenie gotowości operacyjnej sił i środków będących na wyposażeniu tutaj komendy oraz weryfikacja przygotowania obiektu do prowadzenia działań ratowniczo – gaśniczych. Była to też okazja do sprawdzenia najskuteczniejszej formy taktyki ratowniczej-gaśniczej. Działania polegały na ugaszeniu pożaru w pomieszczeniu oraz ewakuacji osoby poszkodowanej z balkonu.

Ćwiczenia na terenie Hipodromu w Sopocie

Teren Hipodromu w Sopocie usytuowany jest na powierzchni 38 ha 9685 m², pomiędzy ulicami Polną, Łokietka i Drogą Zieloną. Czwararty bok prostokąta stanowi linia torów kolejowych osi Gdańsk-Gdynia. Stajnie są w stanie pomieścić do 186 koni.

W dniach 20-22 maja 2024 r. strażacy z JRG Sopot razem z druhami OSP Sopot uczestniczyli w ćwiczeniach na terenie Hipodromu. Przyjęty scenariusz ćwiczeń zakładał rozwinięty pożar magazynu oraz hali ujeżdżalni. Działania polegały na podaniu dwóch prądów wody w natarciu na palące się obiekty oraz jednego w obronie na sąsiadujące budynki. Ćwiczenia pozwoliły podnieść poziom wyszkolenia i znajomość chronionego obszaru z elementami ewakuacji zwierząt.

Ćwiczenia Ergo Arena 2024

Ergo Arena o pojemności 11000 miejsc siedzących, gdzie w ciągu roku są organizowane imprezy sportowe, koncerty oraz inne wydarzenia kulturalne. Obiekt kwalifikuje się do kategorii ZL I zagrożenia ludzi. Jednocześnie w budynku głównym może przebywać do 15 000 osób (widzowie, obsługa, ochrona). Warunki techniczne w obiekcie pozwalają na jednoczesną ewakuację 16 470 osób.

30 października 2024 r. odbyły się ćwiczenia na terenie Ergo Areny zorganizowane przez Wydział Bezpieczeństwa i Zarządzania Kryzysowego Urzędu Miasta w Sopocie. Scenariusz ćwiczeń przewidywał wybuch w trakcie imprezy masowej, pożar, ewakuację poszkodowanych i odnalezienie podejrzanej paczki. Celem ćwiczeń było praktyczne sprawdzenie koordynacji służb zaangażowanych przy takich zdarzeniach. W ćwiczeniach zaangażowanych było blisko 70 osób z:

- PSP Sopot,
- KM Policji,
- Ochotnicza Straż Pożarna,
- WOPR,
- Pogotowie Ratunkowe,
- Trójmiejska Grupa Poszukiwawczo- Ratownicza.

V. Działalność Ochotniczej Straży Pożarnej

W 2024 roku Ochotnicza Straż Pożarna w Sopocie prowadziła aktywną działalność operacyjną. W ramach przyznanego budżetu przez UM Sopot, dofinansowań, darowizn i środków własnych jednostka OSP została doposażona między innymi w:

- radiostacje Motorola DP 4600 – 4 szt.
- rękawice specjalne – 1 parę.
- rękawice techniczne – 1 para.
- kominiarki specjalne – 4 szt.
- ubrania specjalne 1 kpl.
- hełmy 2szt.
- buty specjalne – 2 pary.
- ubranie koszarowe – 6 kpl.

Udział w zdarzeniach:

- pożary – 5
- miejscowe zagrożenia – 20
- zabezpieczenie rejonu – 4

w tym usuwanie skutków wiatrołomów, zalań, usuwanie gniazd os i szerszeni oraz pomoc Wszystkie działania prowadzone były w ścisłej współpracy z Komendą Miejską PSP w Sopocie, Wydziałem Bezpieczeństwa i Zarządzania Kryzysowego UM Sopot oraz Miejskim Ośrodkiem Pomocy Społecznej w Sopocie. Ponadto jednostka OSP w ramach swojej działalności gospodarczej prowadzi zabezpieczenie ppoż. podczas imprez masowych odbywających się na terenie miasta Sopotu w obiektach takich jak Ergo Arena i Opera Leśna, na których przebywa jednocześnie do kilkunastu tysięcy osób, co pozwala na natychmiastowe podjęcie działań w przypadku wystąpienia zagrożenia.

Udział w ćwiczeniach, szkoleniach i pogadankach:

OSP Sopot uczestniczyła w ćwiczeniach i szkoleniach organizowanych przez KM PSP Sopot. Prowadzono również działalność popularyzacyjną z zakresu ochrony ppoż. podczas różnych pikników i festynów organizowanych dla mieszkańców Sopotu. Zarząd jednostki był również współorganizatorem eliminacji powiatowych Ogólnopolskiego Turnieju Wiedzy – Młodzież Zapobiega Pożarom. W dniu 11 listopada jednostka OSP Sopot współorganizowała IX Strażacki Przejazd Samochodów Zabytkowych i Rowerzystów z okazji obchodów Święta Niepodległości.



VI. Czynności kontrolno- rozpoznawcze oraz postępowania administracyjne

Ochrona przeciwpożarowa oprócz ratowania życia i mienia ludzkiego podczas zdarzeń polega również na zapobieganiu powstawania i rozprzestrzeniania się pożarów i innych miejscowych zagrożeń.

Powyższe zadanie w tut. Komendzie realizuje sekcja ds. przeciwdziałania zagrożeniom, która przeprowadza czynności kontrolno-rozpoznawcze w budynkach. Przeprowadzanie kontroli przestrzegania przepisów przeciwpożarowych w obiektach budowlanych podnosi stan bezpieczeństwa pożarowego poprzez wskazanie i nakaz usunięcia stwierdzonych nieprawidłowości. Czynności kontrolno - rozpoznawcze mają również na celu rozpoznawanie możliwości prowadzenia działań ratowniczo - gaśniczych w kontrolowanych obiektach.

W roku 2024 przeprowadzono czynności kontrolno-rozpoznawcze w następujących grupach obiektów:

- 40 kontroli w budynkach mieszkalnych wielorodzinnych,
- 2 kontroli w przedszkolach, żłobkach,
- 21 kontroli w obiektach zamieszkania zbiorowego (hotele, pensjonaty itd.),
- 22 kontroli w obiektach, w których odbywają się imprezy masowe,
- 4 kontroli w obiektach, w których odbywał się letni bądź zimowy wypoczynek dzieci i młodzieży.

Poniżej przedstawione zostały dane statystyczne opracowane na potrzebę Komendy Głównej Państwowej Straży Pożarnej obrazujące pracę sekcji ds. przeciwdziałania - zagrożeniom

1. Liczba czynności kontrolno– rozpoznawczych w latach 2018-2024

Ilość kontroli	2018 r.	2019 r.	2020 r.	2021 r.	2022 r.	2023 r.	2024 r.
Ilość kontroli ogółem	116	128	104	124	92	120	128
Ilość skontrolowanych obiektów w tym:							
1) kontroli podstawowych	96	95	77	74	76	77	90
2) kontroli sprawdzających	20	33	22	14	16	43	42
Ilość przeprowadzonych odbiorów obiektów	19	22	24	16	13	12	16

2. Liczba czynności kontrolno - rozpoznawczych wg rodzaju obiektów

Grupa obiektów	2018 r.	2019 r.	2020 r.	2021 r.	2022 r.	2023 r.	2024 r.
1) administracyjno-biurowe	10	16	10	18	8	6	3
2) oświaty i nauki	20	8	5	8	5	5	11
3) służby zdrowia	1	3	1	0	0	0	0
4) handlowo-usługowe, gastronomiczne	16	19	14	8	7	9	7

5) obsługi pasażerów, dworce	1	0	1	1	1	0	0
6) obiekty sakralne	0	3	5	0	0	0	0
7) ob. widowiskowe i sportowe	14	17	9	19	23	22	20
8) ob. zamieszkania zbiorowego (hotele, internaty)	25	27	27	15	22	21	21
9) zakłady karne	0	0	0	0	0	0	0
10) muzea, biblioteki, archiwa	0	0	0	8	0	2	1
11) zaplecza i place budów	0	0	0	0	0	0	0
12) rolnictwo	0	0	0	0	0	0	0
13) lasy	3	2	2	2	2	2	2
14) obiekty produkcyjne	2	0	0	0	0	0	2
15) magazyny, hurtownie	0	2	0	0	0	0	0
16) instalacje technologiczne (stacje paliw)	5	1	0	0	0	3	0
17) budynki mieszkalne	19	33	25	45	27	40	34
18) pozostałe	0	0	0	0	0	10	0

Liczba czynności kontrolno - rozpoznawczych w 2024 r.

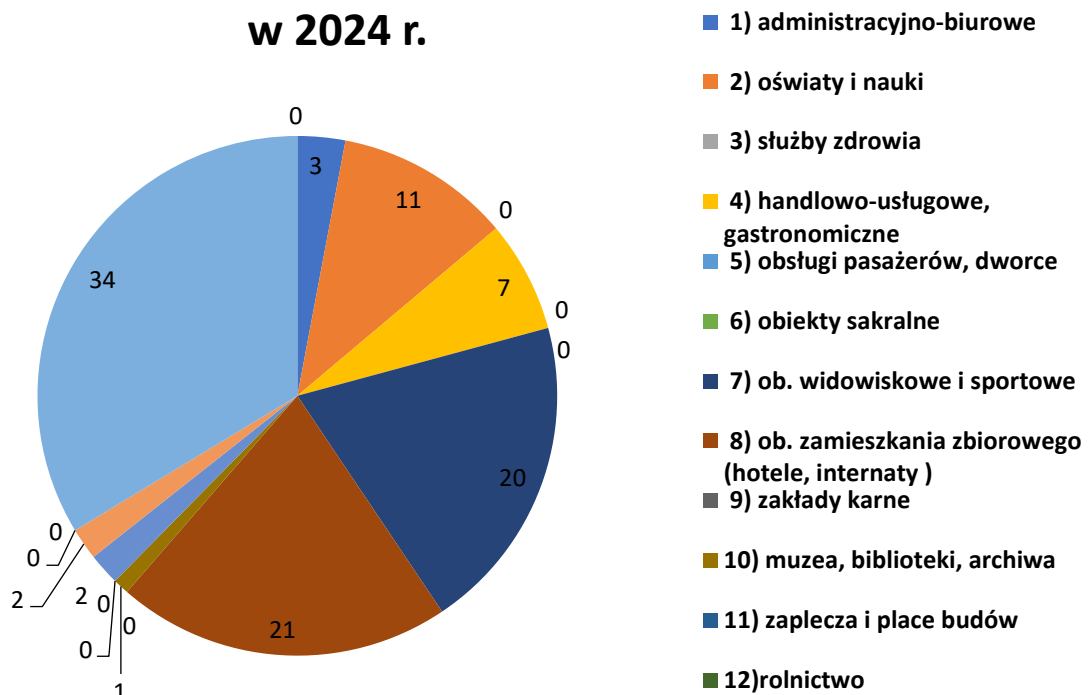

Liczba nieprawidłowości, stwierdzonych w kontrolowanych obiektach w zakresie

	2018	2019	2020	2021	2022	2023	2024
Wyposaż. w sprzęt i urządzeń ppoż.	10	14	64	97	21	124	70
Zaopatrzenia wodnego	1	4	9	17	12	1	16
Dojazdu pożarowego	3	3	0	0	0	5	7
Ewakuacji	44	70	120	197	82	208	110
Technologicznym	0	0	0	0	0	0	0
Instalacji technicznych	54	82	69	83	50	51	30
Innych nieprawidłowości	34	98	244	228	174	70	177

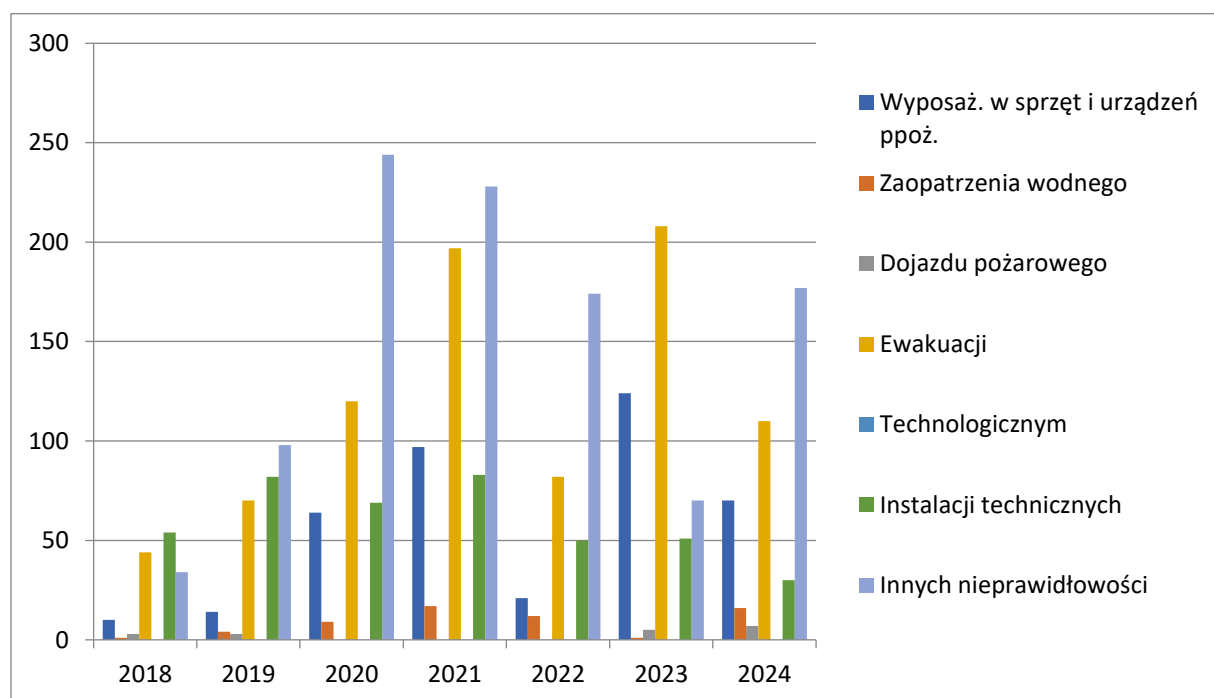

3. Działania nadzorczo – egzekucyjne

	2017	2018	2019	2020	2021	2022	2023	2024
Łączna ilość postępowań w tym:	73	94	152	75	76	56	53	38
Ilość decyzji administracyjnych	29	57	81	31	54	41	19	10
Ilość mandatów karnych	6	4	10	5	0	0	0	0
Ilość wniosków do prokuratury	0	0	0	0	0	0	0	0
Ilość wniosków do Sądu Rejonowego (ds. wykroczeń)	1	0	0	0	0	0	0	0
Postępowanie egzekucyjne	2	1	7	5	2	1	0	0
Upomnienia	9	8	9	10	4	0	17	8

Wnioski o ograniczenie odszkodowań	0	0	0	0	0	0	0	0
Wystąpienia do różnych organów	3	4	19	0	0	0	13	0
Liczba opinii w/s przekazania do użytkowania nowych budynków	22	23	20	26	24	16	3	20

VII. Popularyzacja ochrony przeciwpożarowej

Wydział operacyjno-szkoleniowy przy współpracy z funkcjonariuszami JRG Sopot, druhami OSP Sopot oraz funkcjonariuszami sopockiej Policji i Straży Miejskiej zajmuje się również popularyzacją ochrony przeciwpożarowej i bezpieczeństwa Sopocy strażacy brali udział łącznie w 9 piknikach i festynach organizowanych na terenie miasta Sopotu, w których uczestniczyło łącznie ok. 1100 osób. Sopocką jednostkę ratowniczo gaśniczą odwiedziło 405 dzieci z sopockich szkół i przedszkoli z którymi omawiano zasady postępowania podczas wystąpienia zagrożeń np. pożar, wichury, tonąca osoba, upały itp., zasady powiadamiania służb ratunkowych oraz zapoznanie ze sprzętem używanym przez straż. Strażacy udali się także 10 razy do podmiotów oświatowych, gdzie takie same zasady bezpieczeństwa omówili z blisko 960 dziećmi. Komenda Miejska PSP w Sopocie była również współorganizatorem eliminacji powiatowych Ogólnopolskiego Turnieju Wiedzy – Młodzież Zapobiega Pożarom.



Dzień strażaka

16 maja 2024 roku odbyły się miejskie obchody Dnia Strażaka które rozpoczęliśmy od uroczystej mszy świętej w kościele pw. Świętego Jerzego w intencji strażaków i ich rodzin. Po mszy świętej ks. płk. prałat Jan Wołyniec, poświęcił sprzęt oraz pojazdy użytkowane przez strażaków do działań ratowniczo-gaśniczych.

Uroczysta zbiórka odbyła się na wewnętrznym placu Komendy Miejskiej w Sopocie. Ceremonie zaczęliśmy od złożenia meldunku Zastępcy Pomorskiego Komendanta Wojewódzkiego PSP st. bryg. Marianowi Hincy przez dowódcę uroczystości, wprowadzenia pocztu sztandarowego, podniesienia flagi państwowej oraz odśpiewania hymnu państwowego.

W tegorocznych uroczystościach swoją obecnością nas zaszczylicili:

- st. bryg. Marian Hince – Zastępca Pomorskiego Komendanta Wojewódzkiego PSP,
- Pani Magdalena Cieślik – Wiceprezydentka Miasta Sopotu,
- Komendanci Miejscy z sąsiadujących Komend Miejskich PSP,
- Radni Miasta Sopotu,
- zaproszeni goście oraz osoby wspierające funkcjonowanie straży pożarnej,
- strażacy, pracownicy i emerytowani funkcjonariusze Komendy Miejskiej PSP w Sopocie,
- ks. płk. prałat Jan Wołyniec – który odprawił poranną mszę świętą,
- druhowie OSP Sopot wraz z dh. ks. kanonikiem Dariuszem Ławikiem.

Z okazji Dnia Strażaka wręczono nominacje na wyższe stopnie oraz nagrody i wyróżnienia zarówno dla funkcjonariuszy, pracowników cywilnych jak i druhów Ochotniczej Straży Pożarnej w Sopocie:

- 1 funkcjonariusz otrzymał awans na wyższy stopień w korpusie aspiranckim,
- 2 funkcjonariuszy otrzymało awans na wyższy stopień w korpusie podoficerskim,
- 6 funkcjonariuszy zostało odznaczonych medalami za długoletnią służbę,
- 1 pracownik cywilny otrzymał medal za długoletnią służbę,
- 1 funkcjonariusz otrzymał Krzyż Świętego Floriana,
- 1 funkcjonariusz otrzymał odznakę „Zasłużony dla ochrony przeciwpożarowej”,
- 3 druhów otrzymało medal za zasługi dla pożarnictwa,
- 1 funkcjonariusz otrzymał Odznakę Honorową Zasłużony dla Pożarnictwa Województwa Pomorskiego,
- 2 druhów otrzymało odznakę wzorowy strażak,
- 6 funkcjonariuszy otrzymało nagrody uznaniowe Pomorskiego Komendanta Wojewódzkiego,
- 8 funkcjonariuszy i druhów otrzymało nagrody finansowe Prezydenta Miasta Sopotu

Podczas uroczystości wręczone zostały nagrody i dyplomy dla laureatów w powiatowych eliminacjach Ogólnopolskiego Turnieju Wiedzy Pożarniczej. Upominki wręczono również opiekunom przygotowującym uczniów sopockich szkół. Nagrody zostały ufundowane przez Komendę Wojewódzką Państwowej Straży Pożarnej w Gdańsku, Prezydentkę Miasta Sopotu, firmę Bauhaus sp. z o.o. oraz Aquapark Sopot.



IX. Prace modernizacyjne

W ramach dotacji otrzymanej z budżetu Miasta Sopotu w kwocie 200.000,00 zł. wykonano modernizację systemu teleinformatycznego użytkowanych na potrzeby funkcjonowania Komendy Miejskiej Państwowej Straży Pożarnej w Sopocie oraz SKKM Sopot. Modernizacja obejmowała:

- wymianę systemu łączności poprzez instalację dwóch konsol IP wraz z systemem sterowania, zintegrowanych z systemem łączności województwa pomorskiego;
- wymianę centrali telefonicznej wraz z aparatami telefonicznymi;
- wymianę rejestratora rozmów użytkowanego na potrzeby działań ratowniczo - gaśniczych.

Ponadto zakupiono system wideokonferencyjny na JRG Sopot służący do prowadzenia doskonalenia zawodowego w województwie pomorskim za kwotę 8.200,00 zł. ze środków Funduszu Wsparcia z Komendy Wojewódzkiej Państwowej Straży Pożarnej w Gdańsku. Zakupiono również system wideokonferencyjny na SKKM oraz wydziału operacyjnego wraz z nowoczesnym monitorem interaktywnym.

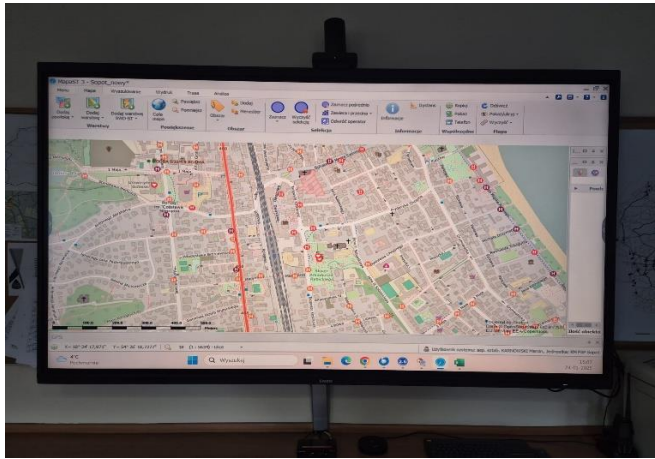

Poprzez innowacyjny system do wideokonferencji odbywają się nie tylko narady służbowe, ale także szkolenia doskonalenia zawodowego co ma znaczący wpływ na tok służby i pracy.

W czwartym kwartale 2024 roku w Komendzie Miejskiej Państwowej Straży Pożarnej w Sopocie niezbędna była konserwacja i naprawa wszystkich bram garażowych. Mimo cyklicznej konserwacji bram były już one wyeksploatowane w znacznym stopniu co miało negatywny wpływ na tok służby. W związku z powyższym zaszła konieczność naprawy bram dla zapewnienia płynnego ruchu pojazdów będących na wyposażeniu tutaj Komendy.

Ponadto przeprowadzono remont i wymieniono wykładziny podłogowe w pomieszczeniach biurowych Komendy tj. biurach Komendantów oraz w sekretariacie. Remont przeprowadzono celem zapewnienia właściwych warunków w toku służby i pracy zgodnie z obowiązującymi przepisami BHP oraz z zachowaniem norm reprezentacyjnych adekwatnie dla wyżej wymienionych pomieszczeń.

Dodatkowo w trakcie roku prowadzone były na bieżąco konserwacje i przeglądy obiektu.

X. Stan wyposażenia strażaków w sprzęt oraz środki ochrony indywidualnej.

W minionym roku w ramach uzupełniania bieżących potrzeb w zakresie środków ochrony indywidualnej dokonano następujących zakupów:

- Ubranie specjalne – 15 kpl.;
- Spodnie lekkie – 24 pary;
- Buty specjalne gumowe - 11 par;
- Buty specjalne skórzane – 20 par;
- Buty służbowe skórzane – 3 pary;
- Buty służbowe tekstylne – 11 par;
- Buty koszarowe – 11 par;
- Wkłady do butów gumowych – 3 pary;
- Hełm – 8 szt.;
- Rękawice techniczne – 18 par;
- Rękawice specjalne 10 par;
- Kominiarki – 6 szt.;
- Ubranie koszarowe – 18 kpl.;
- Czapka zimowa koszarowa – 15 szt.;
- Czapka rogatywka – 2 szt.;
- Mundur wyjściowy damski – 1 kpl.;
- Mundur wyjściowy męski – 1 kpl.;

- Płaszcz – 1 szt.;
 - Koszula wyjściowa długi rękaw – 1 szt.;
 - Krawat – 1 szt.;
 - Sznur galowy – 4 szt.;
 - Pas oficerski – 6 szt.;
 - Rękawiczki wyjściowe – 4 pary;
 - Spodnie służbowe - umundurowanie służbowe nowego wzoru – 5 par;
 - Buty opinacze podkute – 2 pary;
 - Czapka rogatywka – 1 szt.
- KW PSP Gdańsk przekazała umundurowanie służbowe nowego wzoru wg. niżej podanej ilości:

- Bluza sł. – 8 szt.;
- Bluza sł. (polar) - 8 szt.;
- Czapka sł. letni – 8 szt.;
- Czapka sł. zimowa 8 szt.;
- Koszula sł. z dł. rękawem - 16 szt.
- Koszula sł. z kr. rękawem - 16 szt.
- Koszulka T-shirt. – 24 szt.
- Kurtka przeciwdeszczowa – 8 szt.
- Pasek – 8 szt.
- Spodnie służbowe – 16 par;
- Spodnie przeciwdeszczowe – 17 par;

W/w umundurowanie zostało częściowo wydane strażakom tut. Komendy, wprowadzone na stan magazynowy jednostki.

XI. Analiza stanu BHP

Obiekty użytkowane przez KM PSP Sopot dostosowane są do obowiązujących wymogów zarówno socjalno-bytowych oraz higienicznych i sanitarnych. Ich stan ocenia się na bardzo dobry, co potwierdzają pozytywne kontrole instytucji zewnętrznych oraz jednostek nadzorujących. Niemniej jednak utrzymanie obiektów i pomieszczeń wymaga ciągłych i bieżących remontów oraz modernizacji, co zapewniane jest przez Komendanta Miejskiego PSP w Sopocie przy jednoczesnym zaangażowaniu wszystkich funkcjonariuszy i pracowników. Tak jak corocznie, tak również w roku 2024 dokonano kolejnej wymiany mebli biurowych oraz sprzętu poprawiając warunki bezpieczeństwa i ergonomii na poszczególnych stanowiskach pracy. Prowadzone są bieżące badania i pomiary środowiska pracy oraz zapewnione są wymagane warunki bezpieczeństwa i ergonomii.



W Komendzie Miejskiej PSP W Sopocie wykorzystywany jest sprzęt posiadający ważne atesty i dopuszczenia, sprawdzany i kontrolowany przez uprawnione serwisy zgodnie z terminami. Na bieżąco wykonywane są pomiary czynników szkodliwych i stosowane są odpowiednie zabezpieczenia spełniające wymagania do zapewnienia właściwych warunków służby i pracy. Na bieżąco wymieniane są również uszkodzone lub nie posiadające ważnych atestów środki ochrony indywidualnej. W roku 2024 odnotowano jeden lekki wypadek w służbie.



XII. Wyposażenie w pojazdy samochodowe i sprzęt ratowniczy.

Komenda Miejska PSP w Sopocie posiada na swoim wyposażeniu 9 pojazdów samochodowych w tym:

1. TGB Blade 1000 - pojazd specjalny typu Quad – rok produkcji 2018
2. Toyota Corolla - samochód lekki operacyjny – rok produkcji 2015
3. Nissan Navara - samochód rozpoznawczo - ratowniczy – rok produkcji 2014
4. Scania P360 - samochód ratowniczo-gaśniczy ciężki – rok produkcji 2021
5. Renault MDA3C D - samochód ratowniczo-gaśniczy średni – rok produkcji 2021
6. Iveco Magirus - samochód drabina o wysięgu 37m – rok produkcji 2008
7. Mitsubishi L-200 - samochód rozpoznawczo-ratowniczy – rok produkcji 2008
8. Nissan Evalia - samochód do przewozu osób – rok produkcji 2011
9. Kia Sportage - samochód kwatermistrzowski – rok produkcji 2023

W roku 2024 dokonaliśmy zakupu następującego sprzętu:

Lp.	Nazwa sprzętu	
1	<p>Akumulatory Greenline BPA do urządzeń hydraulicznych Holmatro (2szt.)</p> <p>Wartość zakupu 6 400,92 zł</p>	
2	<p>Aparat X-Pro, butla kompozytowa Fenzy oraz sygnalizator bezruchu</p>	

	<p>Wartość zakupu 7 213,95 zł</p>	
<p>3</p>	<p>Multitool Leatherman – 6 szt.</p> <p>Wartość zakupu 2 574,00 zł</p>	
<p>4</p>	<p>Radiotelefony serii DP – 7 szt.</p> <p>Wartość zakupu 16 590,00 zł</p>	

5	<p>Łańcuch do pilarki ratowniczej</p> <p>Wartość zakupu 1 025,00 zł</p>	
6	<p>Maski Fenzy OptiPro – 16 szt.</p> <p>Wartość zakupu 19 778,40 zł</p>	

7	<p>Hydronetka plecakowa ERMAK</p> <p>Wartość zakupu 724,00 zł</p>	
8	<p>Latarka kąтова Survivor</p> <p>Wartość zakupu 1 415,00 zł</p>	
9	<p>Doposażenie sprzętu wysokościowego zgodnie z wymaganiami</p> <p>Wartość zakupu 7 000,00 zł</p>	

W roku 2024 znaczącym obciążeniem finansowym było dla KM PSP w Sopocie konieczność dokonania przeglądów serwisowych w ramach warunków gwarancji pojazdów SCANIA P360 oraz RENAULT D14. Dodatkowo zgodnie z harmonogramem przeglądów bieżących dokonano okresowej kontroli stanowiska do sprawdzania sprzętu OUO, naprawy masek OUO, sprzętu wysokościowego, sprzętu medycznego, sprzętu ratownictwa technicznego oraz samochodów co pozwala na dopuszczenie do dalszej pracy i użycia podczas działań ratowniczych.

Wykonano naprawy w poszczególnych pojazdach:

Iveco Eurocargo:

- Wymiana stroboskopu;

Quad TGB 100:

- Wymiana chłodnicy, oraz dodatkowego oświetlenia;

SCANIA P360 GCBA:

- Wymieniana wyciągarki;

XIII. Podsumowanie

W roku 2024 zauważamy znaczny spadek sumarycznej ilości zdarzeń. Zmalała ogólna liczba pożarów we wszystkich rodzajach obiektów. Widzimy, że nastąpił wzrost osób poszkodowanych w pożarach w stosunku do lat poprzednich. W miejscowych zagrożeniach liczba ta nieznacznie zmalała. W ubiegłym roku odnotowaliśmy najmniejszą ilość osób poszkodowanych w ciągu ostatnich 5 lat (2019-2024). W roku 2024 żaden strażak z Sopotu nie uległ wypadkowi na służbie. Odnotowaliśmy 2 ofiary śmiertelne w wypadkach w transporcie kolejowym oraz 11 ofiar śmiertelnych w zdarzeniach kwalifikowanych jako inne miejscowe zagrożenia (ujawnione podczas otwarć mieszkań). Zwiększenie ilości alarmów fałszywych o 409% wynika głównie ze zmian zasad ewidencjonowania zdarzeń zatwierdzonego przez Komendanta Głównego PSP. Zasady te stanowią, że przy wyjazdach, gdzie załączy się alarm z instalacji monitoringu systemów sygnalizacji pożaru i stwierdzeniu przez strażaków braku zagrożenia to takie zdarzenie kwalifikujemy jako alarm fałszywy.

Ważną dziedziną działalności w roku 2024 była popularyzacja ochrony przeciwpożarowej w ramach której przeprowadzono prezentacje oraz prelekcje wśród młodzieży i osób dorosłych. Sopotscy strażacy brali udział w piknikach i festynach organizowanych na terenie miasta Sopotu oraz spotkali się z dziećmi w jednostce, gdzie omawiano zasady postępowania podczas wystąpienia zagrożeń.

Kończymy 2024 rok. Niełatwy, przeżyty w atmosferze nadal toczącej się wojny tuż za naszymi granicami. Te wydarzenia miały ogromny wpływ na realizację bieżących zadań służbowych. Część zdarzeń powiązanych było bezpośrednio z udzieleniem pomocy przybywającym do naszej miejscowości uchodźcom jednakże w dużo mniejszym zakresie niż w ubiegłych latach..

Większość strażaków pełni służbę już w nowych mundurach, które w 2025 r. będzie posiadał już cały skład osobowy. W ramach dotacji otrzymanej z budżetu Miasta Sopotu w kwocie 200.000,00 zł. wykonano modernizacje systemu teleinformatycznego użytkowanych na potrzeby funkcjonowania Komendy

Z końcem roku została podpisana ustawa o ochronie ludności i obronie cywilnej, która na kolejne lata niesie za sobą szereg nowych wyzwań zarówno dla strażaków PSP jak i OSP. Na naszych oczach powstaje system naczyni połączonych, który ma na celu ochronę życia i zdrowia ludzi w Polsce, ich mienia, infrastruktury niezbędnej dla zaspokojenia potrzeb

bytowych, materialnego i niematerialnego dziedzictwa kulturowego oraz środowiska. Najważniejszym elementem tego precyzyjnie zaplanowanego systemu będzie obywatel. Ma on mieć odpowiednią świadomość zagrożeń. Musi wiedzieć, jak działać w przypadku zagrożenia i znać swoją odpowiedzialność oraz potrafić chronić siebie i najbliższych.