

OCENA STANU BEZPIECZEŃSTWA SANITARNEGO POWIATU NAKIELSKIEGO ZA ROK 2025

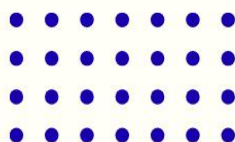

**CHRONIMY ZDROWIE
Z MYŚLĄ O PRZYSZŁOŚCI**

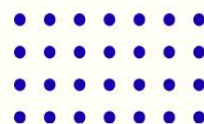

Państwowy Powiatowy Inspektor Sanitarny w Nakle nad Notecią

Powiatowa Stacja Sanitarno – Epidemiologiczna w Nakle nad Notecią



DANE	GMINY					
	Nakło	Kcynia	Szubin	Mrocza	Sadki	Powiat
Obszar powiatu w ha	18695	29688	33229	15054	15375	112045
Liczba ludności	29379	11913	25257	8680	6886	82115



*dane GUS na dzień 30.06.2025

Spis treści

WSTĘP	4
Obiekty żywienia zbiorowego, produkcji i obrotu środkami spożywczymi	6
Jakość zdrowotna środków spożywczych oraz materiałów i wyrobów przeznaczonych do kontaktu z żywnością.	13
Jakość wody przeznaczonej do spożycia przez ludzi	22
Jakość wody w kąpieliskach i miejscach okazjonalnie wykorzystywanych do kąpieli	27
Obiekty użyteczności publicznej	29
Higiena procesów nauczania, wychowania oraz wypoczynku rekreacji dzieci i młodzieży w 2025 roku	33
Nadzór nad warunkami sanitarno-higienicznymi środowiska pracy	41
Działalność kontrolna w ramach bieżącego nadzoru sanitarnego w obszarze chemikaliów	51
Zapobiegawczy nadzór sanitarny	55
Miejscowy plan zagospodarowania przestrzennego	64
Dopuszczenie do użytkowania - kontrole sanitarne	71
Działalność w zakresie profilaktyki zdrowotnej	75
Realizacja obowiązkowych szczepień ochronnych	95
Sytuacja epidemiologiczna w zakresie chorób zakaźnych i zakażeń	101
PODSUMOWANIE	119

WSTĘP

Państwowy Powiatowy Inspektor Sanitarny w Nakle nad Notecią, zgodnie z ustawą o Państwowej Inspekcji Sanitarnej z dnia 14 marca 1985 roku (Dz. U. z 2024 r., poz. 416), realizuje zadania z zakresu zdrowia publicznego poprzez sprawowanie nadzoru nad warunkami: higieny środowiska, higieny pracy w zakładach pracy, higieny procesów nauczania i wychowania, higieny wypoczynku i rekreacji, warunkami zdrowotnymi żywności, żywienia i produktów kosmetycznych, higieniczno – sanitarnych, jakie winien spełnić personel medyczny, sprzęt oraz pomieszczenia, w których udzielane są świadczenia zdrowotne. Sprawowanie nadzoru w wyżej wymienionym zakresie, jest podejmowane, w celu ochrony zdrowia ludzkiego przed niekorzystnym wpływem szkodliwości i uciążliwości środowiskowych, zapobiegania powstawaniu chorób, w tym chorób zakaźnych i zawodowych.

Istotnym elementem działań Państwowej Inspekcji Sanitarnej są przedsięwzięcia z zakresu edukacji zdrowotnej i promocji zdrowia. Państwowy Powiatowy Inspektor w Nakle nad Notecią realizował zadania zgodnie z wytycznymi Głównego Inspektora Sanitarnego, Wojewódzkiego Inspektora Sanitarnego w Bydgoszczy, zawierającymi zadania priorytetowe, pozostałe zadania statutowe oraz harmonogram nadzoru nad obiektami.

Państwowa Inspekcja Sanitarna podlega Ministrowi Zdrowia i kieruje nią Główny Inspektor Sanitarny, jako centralny organ administracji rządowej. Powiatowa Stacja Sanitarno- Epidemiologiczna w Nakle nad Notecią jest jednostką budżetową, będącą podmiotem leczniczym, finansowanym z budżetu państwa, w stosunku do którego uprawnienia organu tworzącego posiada Wojewoda Kujawsko – Pomorski.

Ocenę sporządzono na podstawie dokonanej przez Państwowego Powiatowego Inspektora Sanitarnego w Nakle nad Notecią analizy sytuacji epidemiologicznej chorób zakaźnych, wyników kontroli przeprowadzonych przez pracowników Powiatowej Stacji Sanitarno-Epidemiologicznej w Nakle nad Notecią oraz wykonywania ustawowych zadań przez Państwowego Powiatowego Inspektora Sanitarnego w Nakle nad Notecią. Przeprowadzono liczne dochodzenia epidemiologiczne oraz systematyczne wielokierunkowe działania profilaktyczne na rzecz ochrony zdrowia i utrzymania bezpieczeństwa epidemiologicznego w powiecie nakielskim.

W roku 2025 Państwowa Inspekcja Sanitarna realizowała zadania, polegające na promowaniu zdrowego stylu życia, nadzorze nad bezpieczeństwem żywności i żywienia oraz bezpieczeństwem zdrowotnym wody, przeciwdziałaniu zagrożeniom stwarzanym przez środki zastępcze i narkotyki, zapobieganiu powstawaniu chorób, w tym chorób zakaźnych, niezakaźnych i zawodowych poprzez sprawowanie zapobiegawczego i

bieżącego nadzoru sanitarnego w zakresie zdrowia publicznego, w oparciu o analizę ryzyka zagrożenia zdrowia i życia człowieka.

W ramach identyfikowania różnych zagrożeń zdrowotnych dla społeczności lokalnej, Państwowy Powiatowy Inspektor Sanitarny w Nakle nad Notecią, jest włączony do funkcjonujących centralnych systemów monitorowania sytuacji epidemiologicznej, w skali krajowej i unijnej. Na koniec roku 2025 pod nadzorem Państwowego Powiatowego Inspektora Sanitarnego w Nakle nad Notecią znajdowało się 2277 obiektów (ich liczba jest nieznacznie zmienna w ciągu roku).

Wykwalifikowana kadra, systematycznie doskonaląca swoje umiejętności zawodowe, wykonuje obowiązki w sposób profesjonalny, rzetelny, terminowy i bezstronny. Poprzez wdrożony w działalności kontrolnej System Zarządzania, Powiatowa Stacja Sanitarno – Epidemiologiczna w Nakle nad Notecią daje dowód swojej wiarygodności oraz rzetelności, a także dąży do zwiększenia zaufania społeczeństwa do wykonywanych przez siebie zadań.

Jestem przekonana, że przedstawione informacje i dane przysłużą się instytucjom publicznym, jednostkom samorządu terytorialnego, a także innym zainteresowanym podmiotom w jeszcze bardziej efektywnej realizacji działań podejmowanych w obszarze zdrowia publicznego. Mam nadzieję, iż zaprezentowana ocena upewni Państwa co do tego, że Państwowa Inspekcja Sanitarna pełni swoje zadania w sposób profesjonalny i rzetelny, zapewniając Nam wszystkim bezpieczeństwo sanitarne.

*Z poważaniem
Państwowy Powiatowy
Inspektor Sanitarny
w Nakle nad Notecią
Ilona Świstowska*

Obiekty żywienia zbiorowego, produkcji i obrotu środkami spożywczymi

Głównym celem Nadzoru nad Bezpieczeństwem Żywności i Żywienia jest zapewnienie odpowiedniego poziomu bezpieczeństwa zdrowotnego żywności produkowanej i wprowadzanej do obrotu na terenie tut. powiatu. Zgodnie z prawem żywnościowym tylko żywność bezpieczna dla zdrowia i życia człowieka może znajdować się w obrocie, a odpowiedzialność za bezpieczeństwo żywności na wszystkich etapach produkcji, przetwarzania i dystrybucji, ponosi podmiot działający na rynku spożywczym.

Sekcja Nadzoru nad Bezpieczeństwem Żywności i Żywienia oraz Przedmiotów Użytku Powiatowej Stacji Sanitarno-Epidemiologicznej w Nakle nad Notecią, prowadzi działania w zakresie nadzoru nad bezpieczeństwem żywności produkowanej i wprowadzanej do obrotu na terenie powiatu nakielskiego.

Zadanie to realizowano poprzez prowadzenie urzędowych kontroli, w zakresie spełnienia przestrzegania przepisów określających wymagania higieniczne i zdrowotne, w szczególności dotyczących:

- warunków produkcji, transportu, przechowywania i sprzedaży żywności,
- warunków żywienia zbiorowego,
- nadzoru procesu „od pola do stołu,
- warunków produkcji i przetwarzania żywności,
- nadzoru nad jakością zdrowotną żywności,
- warunków produkcji i obrotu przedmiotami użytku, materiałami i wyrobami

przeznaczonymi do kontaktu z żywnością oraz wyrobami mogącymi mieć wpływ na zdrowie ludzi.

Ponadto, ważnym elementem prowadzonego nadzoru na terenie powiatu nakielskiego jest zapobieganie zagrożeniom biologicznym, chemicznym i fizycznym, eliminowanie czynników mogących powodować choroby przenoszone przez żywność oraz egzekwowanie przestrzegania przepisów prawa żywnościowego.

W 2025 roku W „Rejestrze zakładów podlegających nadzorowi organów Państwowej Inspekcji Sanitarnej” prowadzonym przez Państwowego Powiatowego Inspektora Sanitarnego w Nakle nad Notecią zewidencjonowano **1419** obiektów produkujących, wprowadzających do obrotu i transportujących żywność oraz przedmiotów użytku przeznaczonych do kontaktu z żywnością.

Tabela 1. Liczba obiektów w ewidencji w poszczególnych grupach.

L.p.	Rodzaj obiektu	Liczba obiektów	Liczba obiektów %
1.	Wytwórnice lodów	1	0,07
2.	Automaty do lodów	12	0,85
3.	Piekarnie	6	0,42
4.	Ciastkarnie	9	0,63
5.	Przetwórnice owocowo-warzywne i grzybowe	3	0,21
6.	Browary i słodownie	2	0,14

7.	Wytwórnice napojów alkoholowych	2	0,14
8.	Zakłady garmazeryjne	2	0,14
9.	Zakłady przemysłu zbożowo-młynarskiego	2	0,14
10.	Wytwórnice wyrobów cukierniczych	2	0,14
11.	Wytwórnice octu, majonezu i musztardy	1	0,07
12.	Wytwórnice suplementów diety	1	0,07
13.	Wytwórnice substancji dodatkowych	1	0,07
14.	Cukrownie	1	0,07
15.	Producenci pierwotni	533	37,56
16.	Rolniczy Handel Detaliczny	1	0,07
17.	Producenci pierwotni i dostawcy bezpośredni	180	12,69
18.	Producenci pierwotni, rolniczy handel detaliczny i dostawcy bezpośredni	4	0,28
19.	Producenci pierwotni w warunkach domowych	17	1,20
20.	Inne wytwórnice żywności	7	0,49
21.	Sklepy spożywcze	280	19,73
22.	Apteki	20	1,41
23.	Magazyny hurtowe	22	1,55
24.	Obiekty ruchome i tymczasowe	9	0,63
25.	Środki transportu	39	2,75
26.	Inne obiekty obrotu żywnością	43	3,03
27.	Zakłady żywienia zbiorowego otwarte - w tym zakłady małej gastronomii inne niż zakłady małej gastronomii w zakładach tymczasowych lub ruchomych - w tym zakłady małej gastronomii w zakładach tymczasowych lub ruchomych	111 41 29	7,82 2,89 2,04
28.	Zakłady żywienia zbiorowego zamknięte	75	5,29
29.	Zakłady usług cateringowych	5	0,35
30.	Wytwórnice materiałów i wyrobów przeznaczonych do kontaktu z żywnością	7	0,49
31.	Miejsca obrotu materiałów i wyrobów przeznaczonych do kontaktu z żywnością	21	1,48

Kontrole realizowano zgodnie z rocznym harmonogramem kontroli Sekcji Nadzoru nad Bezpieczeństwem Żywności i Żywienia oraz każdorazowo w przypadku informacji o podejrzeniach lub nieprawidłowościach w funkcjonowaniu zakładów żywnościowo - żywieniowych.

W nadzorowanych obiektach w roku 2025 przeprowadzono **509** kontroli w **290** zakładach.

Stan sanitarny obiektów żywności i żywienia, materiałów i wyrobów przeznaczonych do

kontakty z żywnością nadzorowanych przez organ Państwowej Inspekcji Sanitarnej był i jest nadal bardzo zróżnicowany. Wynika to przede wszystkim z faktu, że przedsiębiorstwa działające na rynku, w szczególności spożywczych, stanowią obszerną grupę zakładów produkcyjnych, usługowych, handlowych, transportowych, żywienia zbiorowego oraz związanych z funkcjonowaniem obiektów użyteczności publicznej (szpitale, żłobki, przedszkola, szkoły, domy opieki), zróżnicowaną dodatkowo skalą, czasem i etapem poprowadzonej działalności, a także wielkością infrastrukturalną i kadrową.

Na rynku działają i są nadzorowane zarówno obiekty nowoczesne, oraz małe (sklepy w rejonach wiejskich) i bardzo duże (wielkopowierzchniowe obiekty handlowe typu markety). Przedmiotowy zakres urzędowej kontroli żywności obejmował przede wszystkim nadzór nad warunkami produkcji, transportu, przechowywania i sprzedaży żywności oraz warunkami żywienia zbiorowego, nadzoru nad jakością zdrowotną żywności oraz warunkami zdrowotnymi produkcji i obrotu materiałami i wyrobami przeznaczonymi do kontaktu z żywnością. W myśl obowiązujących przepisów prawa żywnościowego, obowiązek zapewnienia bezpieczeństwa produkowanej i wprowadzanej do obrotu żywności spoczywa na podmiocie prowadzącym przedsiębiorstwo spożywcze, a za przestrzeganie przepisów, dotyczących materiałów i wyrobów przeznaczonych do kontaktu z żywnością odpowiedzialny jest podmiot działający na rynku tych produktów w zakładach będących pod jego kontrolą. W związku z powyższym, od ww. podmiotów organ Państwowej Inspekcji Sanitarnej egzekwował przestrzeganie wymagań przepisów prawa, zaś kontrole przeprowadzane były z częstotliwością zależną przede wszystkim od kategorii ryzyka.

Państwowy Powiatowy Inspektor Sanitarny w Nakle nad Notecią wydał **449** decyzji, w tym **103** decyzje administracyjne, w celu wyegzekwowania poprawy warunków sanitarno-higienicznych.

Wykres 1. Liczba wydanych ogółem decyzji administracyjnych w obiektach żywnościowo-żywnościowych w latach 2021-2025



Najczęściej występujące nieprawidłowości stwierdzone w 2025 r., dotyczyły:

- ubytków tynku w ścianie przy drzwiach, w pomieszczeniu socjalnym,
- przeterminowanych środków spożywczych w obrocie,
- uszkodzonej dolnej części urządzenia do przechowywania wyrobów cukierniczych,
- zacieków na kasetonach na suficie w sali sprzedaży,
- braku możliwości korzystania z umywalek i zlewozmywaków w części magazynowej,
- braku segregacji w magazynie tj.: środki spożywcze przechowywane w przypadkowych miejscach łącznie z produktami wycofanym i obrotu,
- zbędnych przedmiotów przechowywanych w toalecie dla personelu,
- braku bieżącej ciepłej wody przy umywalce do mycia rąk w sali sprzedaży,
- nieszczelnych rur łączących umywalkę do mycia rąk z odpływem kanalizacyjnym,
- braku możliwości korzystania z umywalki do mycia rąk w sali sprzedaży,
- zniszczonego pnia do dzielenia mięsa w sali sprzedaży,
- braku do wglądu aktualnych orzeczeń dla celów sanitarno-epidemiologicznych,
- przeterminowanych płynów do mycia i dezynfekcji urządzeń mających kontakt z żywnością oraz płynów do dezynfekcji rąk,
- nieprawidłowej segregacji produktów spożywczych w urządzeniu chłodniczym,
- braku zapisów potwierdzających prowadzenie monitoringu DDD,
- braku do wglądu zapisów potwierdzających odbiór odpadów kategorii 3,
- przechowywania artykułów spożywczych poza urządzeniem chłodniczym,
- braku umywalki do mycia rąk z dostępem do wody na sali sprzedaży,
- braku wyszczególnienia substancji lub produktów powodujących alergie lub reakcje nietolerancji w oferowanym do sprzedaży pieczywie i drobnych wyrobach piekarniczych,
- odprysków farby na krawalnicy do pieczywa w sali sprzedaży,
- Brudnych, kratek dolnych znajdujące się w urządzeniach chłodniczych w sali sprzedaży,
- braku osłon na regale do ekspozycji pieczywa zabezpieczających pieczywo nieopakowane,
- zniszczonej uszczelki przy drzwiach prowadzących do chłodni z wędlinami,
- nieprawidłowych warunkach przechowywania artykułów spożywczych (mięso, wędliny, wyroby garmazeryjne) umieszczone na stołach stoiska sprzedaży na targowisku miejskim, w których stwierdzono temperaturę przechowywania od +11,9°C do +13, 8°C.

Mając na uwadze bezpieczeństwo zdrowotne klientów, za stwierdzone naruszenie wymagań higienicznych, nałożono **59** mandatów karnych na kwotę **21,500** zł., które w wielu przypadkach pozwoliły na natychmiastowe wyeliminowanie uchybień (np. wycofanie z obrotu przeterminowanej czy nieoznakowanej żywności, zapewnienie prawidłowych warunków przechowywania artykułów spożywczych, doprowadzenie obiektu do należytego stanu sanitarno-higienicznego).

W związku z art. 61 i 62 ustawy z dnia 25 sierpnia 2006 r. o bezpieczeństwie żywności i żywienia (jednolity tekst Dz. U. z 2023 r., poz. 1448), w 2025 r., Państwowy Powiatowy Inspektor Sanitarny w Nakle nad Notecią, zatwierdził 53 zakłady, tj.:

- automaty do lodów – 1 obiekt,
- przetwórnice owocowo – warzywne i grzybowe – 1 obiekt,
- cukrownie – 1 obiekt,
- sklepy spożywcze – 17 obiektów,
- magazyny hurtowe – 2 obiekty,
- obiekty ruchome i tymczasowe – 2 obiekty,
- środki transportu – 3 obiekty,
- inne obiekty obrotu żywnością – 5 obiektów,
- obiekty żywienia zbiorowego otwarte – 17 obiektów,
- obiekty żywienia zbiorowego zamknięte – 4 obiekty,

Wykres 2. Decyzje o zatwierdzeniu zakładów w różnych grupach obiektów w roku 2025

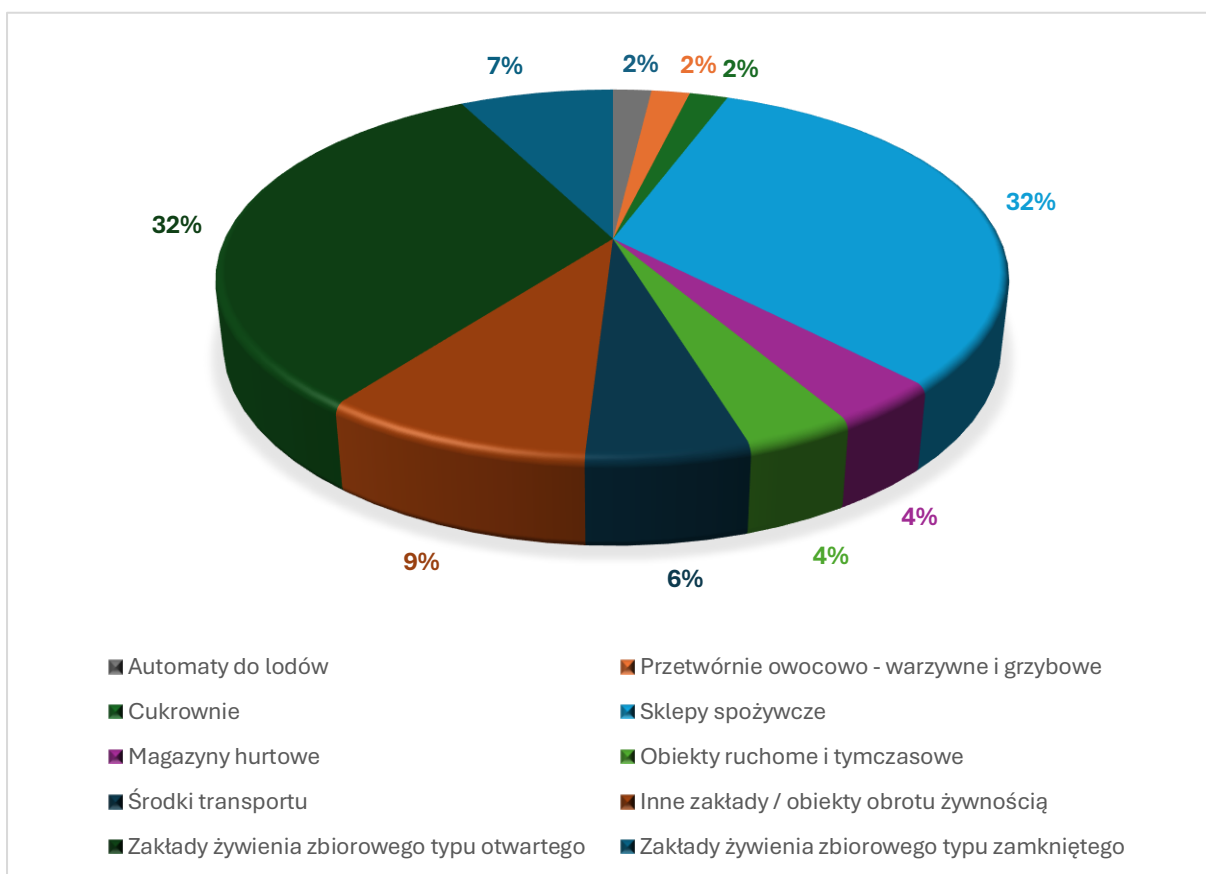

Przykładowe zdjęcia z kontroli obiektów:



Wnętrze naczepy do przewozu środków spożywczych



Ekspozycja towaru



Szafa chłodnicza



Pomieszczenie socjalne



Okienko zwrotu naczyń

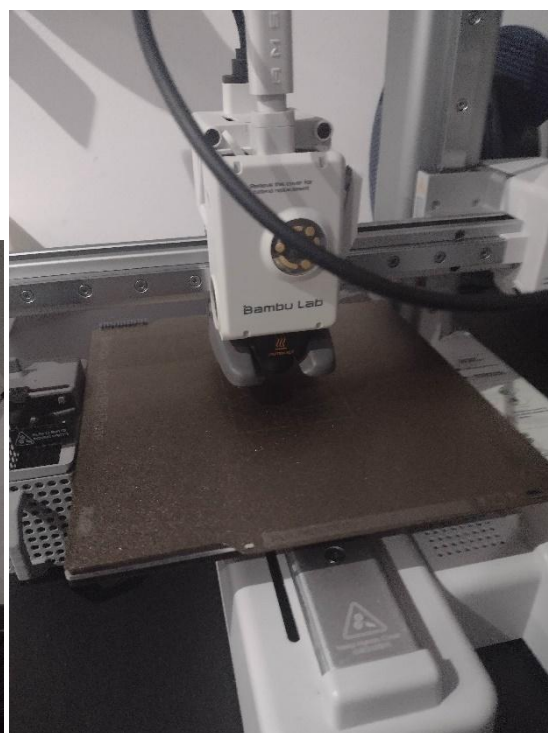

Drukarka 3D do produkcji wyrobów przeznaczonych do kontaktu z żywnością

Jakość zdrowotna środków spożywczych oraz materiałów i wyrobów przeznaczonych do kontaktu z żywnością.

W celu oceny bezpieczeństwa żywności w 2025 roku, zgodnie z „Harmonogramem poboru próbek”, zatwierdzonym przez Państwowego Wojewódzkiego Inspektora Sanitarnego w Bydgoszczy, pobrano do badań laboratoryjnych, w ramach urzędowej kontroli i monitoringu żywności 254 próbki, w tym:

- 165 próbek w kierunku badań mikrobiologicznych,
- 89 próbek w kierunku badań chemicznych.

Jedną próbkę zakwestionowano z uwagi na stwierdzenie bakterii Salmonella Enteritidis oraz

5 próbek, z uwagi na nieprawidłowe oznakowanie.

Na podstawie wyników badań laboratoryjnych należy stwierdzić, że procent zdyskwalifikowanych (nie odpowiadających właściwej jakości) próbek na przestrzeni ostatnich 5 lat był niski i wynosił:

0,9 % w roku 2021,

3,4 % w roku 2022,

1,5 % w roku 2023,

0,3 % w roku 2024,

2,4 % w roku 2025.

Ocena wdrażania realizacji systemów kontroli wewnętrznej (GHP/GMP, system HACCP) w zakładach żywienia zbiorowego, produkcji i obrotu żywnością.

Głównym celem żywienia zbiorowego, w tym również cateringu, jest zaspokajanie potrzeb żywieniowych poszczególnych grup społeczeństwa, w tym także osób chorych w placówkach ochrony zdrowia. Polega ono na dostarczeniu gotowych do spożycia posiłków i napojów, bezpiecznych pod względem jakości zdrowotnej oraz zapewnieniu warunków umożliwiających ich konsumpcję.

Posiłki przeznaczone do konsumpcji, w tego typu placówkach, muszą być całkowicie bezpieczne dla konsumenta. Powinny one ponadto odpowiadać oczekiwaniom konsumentów w aspekcie jakości organoleptycznej i estetycznej. Ich spożywanie nie może stwarzać ryzyka zachorowania na jakąkolwiek chorobę przenoszoną drogą pokarmową.

Należy podkreślić, iż w świetle obowiązującego prawa za jakość zdrowotną żywności odpowiada jej producent, w tym przypadku kierownictwo i pracownicy zakładu żywienia zbiorowego. Stąd też na osobach realizujących w praktyce żywienie zbiorowe, w tego rodzaju placówkach spoczywa ogromna odpowiedzialność. Właściwa praca wszystkich pracowników, związana jest z systematycznym podnoszeniem ich kwalifikacji i stosowaniem prawidłowych, nowoczesnych praktyk i technologii. Bez stałej aktualizacji wiedzy i podnoszenia jej poziomu przez personel, nie można oczekiwać prawidłowej organizacji i funkcjonowania placówek oraz zapewnienia bezpieczeństwa i wysokiej jakości zdrowotnej produkowanych w nich posiłków.

Podstawowym warunkiem prawidłowej realizacji żywienia zbiorowego i zapewnienia całkowitego bezpieczeństwa konsumenta oraz właściwej jakości zdrowotnej posiłków,

jest stworzenie odpowiednich warunków techniczno-organizacyjnych oraz spełnienie wszystkich wymaganych standardów higienicznych, odnoszących się do procesów magazynowania surowców i półproduktów żywnościowych oraz produkcji posiłków i ich dystrybucji.

Analogicznie do lat ubiegłych, Państwowa Inspekcja Sanitarna, nadzorowała przestrzeganie przez producentów i dystrybutorów środków spożywczych, przepisów w zakresie wdrażania i realizacji wymagań higienicznych, w tym zasad Dobrej Praktyki Higienicznej (GHP), Dobrej Praktyki Produkcyjnej (GMP) oraz wdrażania Systemu Analizy Zagrożeń i Krytycznych Punktów Kontroli (HACCP), określonych w rozporządzeniu (WE) nr 852/2004 Parlamentu Europejskiego i Rady z dnia 29 kwietnia 2004 r. w sprawie higieny środków spożywczych (Dz. U. UE L139 z 30.04.2004 r., z późn. zm.).

Duże zaangażowanie Państwowego Powiatowego Inspektora Sanitarnego w Nakle nad Notecią w działania, mające na celu przedstawienie przedsiębiorcom korzyści, wynikających z wdrożenia systemu HACCP oraz egzekwowanie obowiązku wdrażania w/w zasad i systemu, a także udzielane w trakcie kontroli instruktaże, przyniosły zdecydowaną poprawę w tym zakresie i na przestrzeni ostatnich lat, znajdują się na stałym 100% poziomie.

Na koniec 2025 r., wszystkie grupy obiektów posiadały wdrożony i funkcjonujący system HACCP, tj.:

- sklepy 100%,
- żywienie otwarte 100%,
- żywienie zamknięte 100%,
- zakłady produkcyjne 100%,
- transport 100%,
- magazyny hurtowe 100%,
- inne obiekty obrotu żywnością (apteki, punkty handlowe na poczcie, gospodarstwo rybackie) 100%.

Wszystkie nadzorowane obiekty wdrożyły i realizują wymagania higieniczne zawarte w Dobrej Praktyce Higienicznej (GHP) oraz Dobrej Praktyce Produkcyjnej (GMP).

Działania w systemie wczesnego ostrzegania o niebezpiecznych produktach żywnościowych i paszach RASFF.

RASFF – czyli system wczesnego ostrzegania o niebezpiecznych produktach żywnościowych i środkach żywienia zwierząt, jest skutecznym narzędziem, służącym wymianie informacji, dotyczących działań podejmowanych, w celu zapewnienia bezpieczeństwa żywności.

Jest on ważnym elementem polityki ochrony zdrowia ludności na obszarze całego kraju, a zasada jego działania opiera się na zbieraniu i szybkim przekazywaniu informacji o produktach żywnościowych i środkach żywienia zwierząt, mogących stanowić zagrożenie dla zdrowia i życia konsumentów. W odniesieniu do produktów żywnościowych i środków żywienia zwierząt, zasady funkcjonowania RASFF, zostały

określone w Rozporządzeniu Parlamentu Europejskiego i Rady (WE) Nr 178/2002 z dnia 28 stycznia 2002 r.

Powiadomienia alarmowe są wysyłane, jeżeli na rynku znajduje się niebezpieczny produkt spożywczy lub środek żywienia zwierząt oraz jeżeli konieczne jest podjęcie natychmiastowych działań.

DZIAŁANIA PODJĘTE W RAMACH SYSTEMU RASFF W 2025 ROKU

W roku 2025, przeprowadzono kontrole oraz podejmowano działania, w związku z powiadomieniami alarmowymi i informacyjnymi, tj.:

POWIADOMIENIA ALARMOWE

1. **Nr 2025.4439 (769575) z dnia 12.06.2025 r.,**
dot. produktu pn.: „**Szklanki ze wzorem kwiatowym**” zakwestionowanego, z uwagi na stwierdzenie migracji ołowiu i kadmu z obszaru obrzeża
-proces wycofania odbył się na poziomie centrali.
2. **Nr 2025.5397 (777236) z dnia 16.07.2025 r.,**
dot. napojów bezalkoholowych marki **Slush Puppies i Toxic Waste**, w których stwierdzono wysoką zawartość glicerolu
-proces wycofania odbył się na poziomie centrali.
3. **Nr 2025.4439 (6453) z dnia 22.08.2025 r.,**
dot. produktu pn.: „**Cloves, RUSTICA**” zakwestionowanego, z uwagi na stwierdzenie przekroczenia NDP pozostałości pestycydu chlorpiryfos
-powiadomienie przekazane do wiadomości.
4. **Nr 2025.7066 (789726) z dnia 15.09.2025 r.,**
dot. produktu pn.: „**Filet z piersi kaczki ze skórą głęboko mrożonego**” zakwestionowanego, z uwagi na wykrycie obecności *Salmonella Enteritidis* oraz *Salmonella Typhimurium*
-w wyniku podjętych działań ustalono, że 7,2 kg w/w produktu zostało zużyte do sporządzanych dań w restauracji.
5. **Nr 2025.7836 (795544) z dnia 13.10.2025 r.,**
dot. produktu pn.: „**Butelki do napojów**” zakwestionowanego z uwagi na stwierdzenia pęknięć
-w związku z powiadomieniem alarmowym przeprowadzono 1 kontrolę u producenta butelek do napojów. Ustalono, że wyprodukowany produkt został przesortowany.
6. **Nr 2025.9962 (810066) z dnia 10.12.2025 r.,**
dot. produktu pn.: „**NAN Optipro plus 1**” zakwestionowanego, z uwagi na wykrycie cereulide (toksyny produkowanej przez *Bacillus cereus*)
-powiadomienie przestano do wiadomości.

7. **Nr 809764 z dnia 09.12.2025 r.,**
dot., produktu pn.: „**Kebab drobiowy udo+filet**” zakwestionowanego, z uwagi na wykrycie Salmonelle spp.
-w wyniku podjętych działań ustalono, że produkt w całości został zużyty do serwowanych w obiekcie dań.

POWIADOMIENIA INFORMACYJNE

1. **Powiadomienie informacyjne w celu podjęcia działań nr 2024.9362 (733039) z dnia 17.12.2024 r.,**
dotyczące produktu pn.: **barwniki spożywcze**
• zakwestionowanego, z uwagi na niedozwolony składnik ditlenek tytanu
-w wyniku podjętych działań ustalono, że barwniki spożywcze zakupiły 2 osoby, które zużyły barwniki w całości.
2. **Powiadomienie informacyjne w celu podjęcia działań nr 2024.9362 (733039) z dnia 17.12.2024 r.,** dotyczące produktów pn.: **barwniki spożywcze**
• zakwestionowanych, z uwagi na niedozwolony składnik ditlenek tytanu
-w wyniku podjętych działań ustalono, że barwniki spożywcze zakupiły 3 osoby, które powiadomiono pisemnie o niedozwolonym składniku- ditlenek tytanu.
- 3.**Powiadomienie informacyjne w celu podjęcia działań nr 2024.9362 (733039) z dnia 17.12.2024 r.,** dotyczące produktów pn.: **barwniki spożywcze,**
•zakwestionowanych, z uwagi na niedozwolony składnik ditlenek tytanu
-w wyniku podjętych działań ustalono, że barwniki spożywcze zakupiły 3 osoby, które zużyły barwniki w całości.
4. **Powiadomienie informacyjne w celu podjęcia działań nr 2024.9362 (733039) z dnia 17.12.2024 r.,** dotyczące produktów pn.: **barwniki spożywcze,** zakwestionowanych, z uwagi na niedozwolony składnik ditlenek tytanu
•w wyniku podjętych działań ustalono, że barwniki spożywcze zakupiło 7 osób, które zużyły barwniki w całości.
5. **Powiadomienie informacyjne w celu podjęcia działań nr 2024.9362 (733039) z dnia 17.12.2024 r.,** dotyczące produktów pn.: **barwniki spożywcze,**
• zakwestionowanych, z uwagi na niedozwolony składnik ditlenek tytanu
-w wyniku podjętych działań ustalono, że barwniki spożywcze zakupił 1 przedsiębiorca, który zużył barwniki w całości.
6. **Powiadomienie informacyjne w celu podjęcia działań nr 2024.9362 (733039) z dnia 17.12.2024 r.,** dotyczące produktów pn.: **barwniki spożywcze,**
• zakwestionowane, z uwagi na niedozwolony składnik ditlenek tytanu
-w wyniku podjętych działań ustalono, że barwniki spożywcze zakupił 1 przedsiębiorca, który zużył barwniki w całości.

7. Powiadomienie informacyjne w celu podjęcia działań nr 2025.0217 (734063) z dnia 20.12.2024 r., dot. produktu pn.: „Majeranek otarty”,

• zakwestionowanego, z uwagi na stwierdzenie przekroczenia NDP sumy 35 alkaloidów pirolyzodynowych

-w wyniku podjętych działań ustalono, że produkt trafił do jednej firmy na terenie powiatu nakielskiego i został użyty w całości do serwowanych dań.

8. Powiadomienie informacyjne w celu zwrócenia uwagi nr 2025.0217 (747102) z dnia 25.02.2025 r., dotyczące produktu pn.: „Kostka z fileta z piersi kurczaka” •

zakwestionowanego, z uwagi na stwierdzenie obecności Salmonella Enteritidis w 1 z 5 zbadanych próbek

-powiadomienie przesłane do wiadomości.

9. Powiadomienie informacyjne w celu podjęcia działań nr 2025.0217 (752637) z dnia 21.03.2025 r., dotyczące produktu pn.: „Rodzynki Kresto”,

• zakwestionowanego, z uwagi na przekroczenie NDP ochratoksyny A

-w wyniku podjętych działań ustalono, że produkt został sprzedany klientowi końcowemu.

10. Powiadomienie informacyjne w celu podjęcia działań nr 2025.0217 (755532) z dnia 02.04.2025 r., dotyczące produktu pn.: „Ostropest plamisty mielony” •

zakwestionowanego, z uwagi na przekroczenie NDP kadmu

-w wyniku podjętych działań ustalono, że produkt w ilości dwóch opakowań został sprzedany klientowi końcowemu.

11. Powiadomienie informacyjne w celu podjęcia działań nr 761302 z dnia

06.05.2025 r., dotyczące produktu pn.: „Zajączek z polewy o smaku kakaowo-

mlecznej” • zakwestionowanego, z uwagi na stwierdzenie ciała obcego (odłamek plastiku)

-w wyniku podjętych działań ustalono, że produkt w ilości 30 sztuk sprzedano klientowi końcowemu.

12. Powiadomienie informacyjne w celu podjęcia działań nr 2025.3470 (758948) z

dnia 17.04.2025 r., dotyczące produktu pn.: „Bakalland Orzechy laskowe”,

• zakwestionowanego, z uwagi na stwierdzenie obecności zapleśnienia, a także informacje w zakresie produktów powiązanych z przedmiotowym produktem

-w wyniku podjętych działań ustalono, że produkt w ilości 10 sztuk został sprzedany klientowi końcowemu.

13. Powiadomienie informacyjne w celu podjęcia działań nr 762923 z dnia

12.05.2025 r., dotyczące produktów pn.: „Kwas chlebowy tradycyjny”, „Kwas chlebowy tradycyjny na miodzie”, Kwas chlebowy z konopią”, oznakowanych jako bezglutenowe,

• w których stwierdzono obecność glutenu na poziomie >280mg/kg

-w wyniku podjętych działań ustalono, że produkt w ilości 16 sztuk zużyła osoba prywatna.

14. Powiadomienie informacyjne w celu podjęcia działań nr 768915 z dnia 10.06.2025 r., dotyczące produktu pn.: „**NUX Fasola biała drobna**”

- zakwestionowanego, z uwagi na stwierdzenie przekroczenia najwyższego dopuszczalnego poziomu pozostałości pestycydu chlorprofamu
- w wyniku podjętych działań ustalono, że produkt w ilości 198 sztuk trafił do klienta końcowego, natomiast 43 opakowania w/w produktu zwrócono do hurtowni.

15. Powiadomienie informacyjne w celu podjęcia działań nr 794559 z dnia 08.10.2025 r., dotyczące produktu pn.: „**Chrupki kukurydziane SMA KOTEK. Produkt bezglutenowy**” • zakwestionowanego, z uwagi na stwierdzenie obecności glutenu

- w wyniku podjętych działań w hurtowni ustalono, że produkt w ilości 25 sztuk został zakupiony przez przedsiębiorcę z innego województwa, o czym poinformowano PPIS w Pile.

16. Powiadomienie informacyjne, w celu podjęcia działań nr 798849 z dnia 27.10.2025 r., dotyczące produktu pn.: „**DONER KING KEBAB, Kebab drobiowy udo+filet**” • zakwestionowanego, z uwagi na stwierdzenie obecność Salmonella spp. w 5 z 5 zbadanych próbek

- w związku z powyższym przeprowadzono 1 kontrolę w pizzerii i ustalono, że westionowany produkt został w całości zużyty do serwowanych dań.

17. Powiadomienie informacyjne w celu podjęcia działań nr 801168 z dnia 04.11.2025 r., dot. produktu pn.: „**Zakwas z Glistnika**”

- zakwestionowanego, z uwagi na stwierdzenie w składzie niedozwolonego składnika – glistnik jaskółcze ziele
- w wyniku podjętych działań poinformowano klienta, że nie należy spożywać w/w produktu.

18. Powiadomienie informacyjne w celu podjęcia działań nr 2025.9647 (806012) z dnia 24.11.2025 r., dot. produktu pn.: „**Kubek szklany**”

- zakwestionowanego, z uwagi na stwierdzenie przekroczenia NDP migracji metali ciężkich (Ołów, kadm)
- powiadomienie przestane do wiadomości.

19. Powiadomienie informacyjne w celu podjęcia działań nr 2025.9647 (8678) z dnia 07.11.2025 r., dot. siary (colostrum) w mleku modyfikowanym dla niemowląt i mleku następnym marki Smilk Max

- w związku z powiadomieniem podjęto próbę przeprowadzenia kontroli w siedzibie przedsiębiorcy i uzyskania listy dystrybucji – postępowanie w toku.

20. Powiadomienie informacyjne w celu zwrócenia uwagi nr 2025.9052 (803996) z dnia 14.11.2025 r., dot. produktu pn.: „**Winogrono jasne, Odmiana Italia, Klasa I**”,

- zakwestionowanego, z uwagi na przekroczenie NDP pozostałości pestycydu acetamiprydu
- powiadomienie przekazane do wiadomości.

21. Powiadomienie informacyjne w celu podjęcia działań nr 806012 z dnia 24.11.2025 r., dot. produktu pn.: „Kubek szklany”

- zakwestionowanego, z uwagi na stwierdzenie przekroczenia NDP migracji metali ciężkich (otów, kadm)
- powiadomienie przesłane do wiadomości.

22. Powiadomienie informacyjne w celu podjęcia działań nr 2025.8678 (802245) z dnia 07.11.2025 r., dot. siary (colostrum) w mleku modyfikowanym dla niemowląt i mleku następnym marki Smilk Max

- postępowanie w toku.

23. Powiadomienie informacyjne w celu podjęcia działań nr 809764 z dnia 09.12.2025 r., dot. produktu pn. „Kebab drobiowy udo+filet”,

- zakwestionowanego z uwagi na wykrycie Salmonella spp.
- w wyniku podjętych działań ustalono, że produkt w całości został zużyty do produkowanych dań.

24. Powiadomienie informacyjne w celu zwrócenia uwagi nr 2025.9725 (808418) z dnia 03.12.2025 r., dot. produktów pn. „Chałwa słonecznikowa z orzeszkami ziemnymi”, „Chałwa słonecznikowa z orzeszkami ziemnymi i rodzynkami” oraz „Chałwa słonecznikowa z kakao „Fantazja”

- zakwestionowanych, z uwagi na stwierdzenie nieautoryzowanej nowej żywności-ekstrakt z korzenia carliny, podanej jako substancja spulchniająca
- w wyniku podjętych działań ustalono, że produkty zakupił mieszkaniec powiatu, który został poinformowany, że produkt został wycofany z obrotu.

ŚWIADECTWA IMPORTOWE

W ramach prowadzonego nadzoru nad importem środków spożywczych oraz przedmiotów i materiałów do kontaktu z żywnością, Państwowy Powiatowy Inspektor Sanitarny w Nakle nad Notecią, w analizowanym roku, wydał **20** świadectw, o spełnieniu wymagań zdrowotnych dla środków spożywczych.

INFORMACJE O ZATRUCIACH POKARMOWYCH

W 2025 r. nie odnotowano ognisk zatruc pokarmowych.

GOSPODARSTWA ROLNE

W analizowanym okresie, wpis do rejestru zakładów uzyskało 15 gospodarstw rolnych. Ogółem w rejestrze zakładów, pod nadzorem Państwowego Powiatowego Inspektora Sanitarnego w Nakle nad Notecią, znajduje się **718** gospodarstw rolnych.

Wnioski:

1. Podczas kontroli sanitarnych najwięcej problemów sprawiał nadzór nad placówkami obrotu żywnością. Wynika to często z dużej rotacji pracowników oraz z wypracowaniem zmiany nawyków osób nowo zatrudnionych.
2. W analizowanym okresie, wpłynęły 34 interwencje od ludności. W przypadku 5 interwencji odstąpiono od ich realizacji, z uwagi na: brak nazwy i adresu obiektu, - prowadzone postępowanie wobec zgłoszonego produktu, nieprawdziwość zarzutu zawartego w interwencji (wcześniejsza kontrola potwierdziła, że przedsiębiorca posiada zgodę na korzystanie z altanki śmietnikowej), przekazanie interwencji zgodnie z właściwością do Powiatowego Lekarza Weterynarii w Nakle nad Notecią oraz prowadzoną ocenę znakowania produktów marki Smilk
W związku ze zgłoszonymi interwencjami przeprowadzono łącznie **37** kontroli, w tym 4 kontrole w związku z powiadomieniem w systemie RASFF. Rozpatrzono 29 interwencji, z czego 18 interwencji rozpatrzono jako zasadne i 11 jako niezasadne.
Zgłaszane przez ludność powiatu nakielskiego interwencje, dotyczyły:
 - reklamy mleka początkowego zamieszczonej na platformie Instagram,
 - braku dostępu do umywalek do mycia rąk,
 - obecności gryzoni w obiekcie,
 - przeterminowanych środków spożywczych,
 - braku odzieży ochronnej pracowników,
 - braku przestrzegania zasad higieny podczas produkcji,
 - prowadzenia działalności bez decyzji zatwierdzającej zakład,
 - braku szatni dla pracowników,
 - rozmrożonych lodów w zamrażarkach,
 - braku bieżącej czystości w obiekcie,
 - niezidentyfikowanego zanieczyszczenia w cukrze,
 - nieprawidłowych warunków transportu ciast.

W związku ze stwierdzonymi nieprawidłowościami zgłaszanymi w ramach interwencji nałożono **17** mandatów karnych na kwotę **8000** zł.
3. W analizowanym okresie wpłynęło również 7 powiadomień alarmowych i 24 powiadomienia informacyjne. W związku z w/w powiadomieniami, przeprowadzono 4 kontrole sanitarne oraz podejmowano szereg działań, mających na celu informowanie przedsiębiorców oraz osoby prywatne o zaistniałych zagrożeniach związanych z kwestionowaną żywnością bądź z przedmiotami przeznaczonymi do kontaktu z żywnością.
4. Wyniki badań laboratoryjnych próbek żywności są dowodem, że procent zdyskwalifikowanych próbek na przestrzeni ostatnich lat utrzymuje się na niskim poziomie, co świadczy o dobrej jakości środków spożywczych, znajdujących się w obrocie handlowym na terenie powiatu nakielskiego.

5. Wyniki badań laboratoryjnych próbek żywności są dowodem, że procent zdyskwalifikowanych próbek na przestrzeni ostatnich lat utrzymuje się na niskim poziomie, co świadczy o dobrej jakości środków spożywczych, znajdujących się w obrocie handlowym na terenie powiatu nakielskiego.

JAKOŚĆ WODY PRZEZNACZONEJ DO SPOŻYCIA PRZEZ LUDZI



W powiecie nakielskim woda przeznaczona do zbiorowego zaopatrzenia ludności, jest uzyskiwana z ujęć wód podziemnych. Państwowy Powiatowy Inspektor Sanitarny w Nakle nad Notecią w roku 2025, obejmował nadzorem 35 urządzeń dostarczających wodę do spożycia dla ludzi.

W skali powiatu największy odsetek wodociągów – ok. 68% stanowiły urządzenia o wydajności od 100-1000m³/dobę (23 wodociągi), urządzenia o wydajności poniżej 100m³/dobę stanowiły 30% (10 wodociągów), natomiast wodociągi o produkcji od 1000 - 10000m³/dobę stanowiły zaledwie 2% ogółu wodociągów (1 obiekt).

Na terenie powiatu nakielskiego funkcjonuje również jeden wodociąg lokalny – Tur Osada Leśna gm. Szubin, zaopatrujący około 50 osób.

Urządzenia dostarczające wodę do spożycia z podziałem na produkcję wody

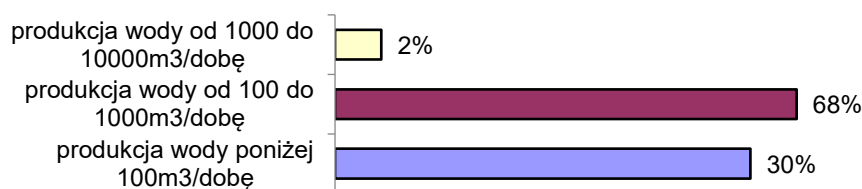

W omawianym okresie przeprowadzono łącznie 212 kontroli obiektów wodnych (87 związanych z poborem próbek wody, 35 związanych z kontrolą higieniczną urządzeń wodnych, 4 związane z ustaleniem harmonogramów badań oraz 90 związanych z wydaniem ocen jakości wody).

W 2025r. Państwowy Powiatowy Inspektor Sanitarny w Nakle nad Notecią wydał 29 decyzji administracyjnych (w tym 1 decyzję w związku z niewłaściwą jakością wody, 1 decyzję zatwierdzającą laboratorium zewnętrzne, 3 decyzje dotyczące wydania oceny higienicznej wyrobów i materiałów, mających kontakt z wodą przeznaczoną do spożycia, 3 decyzje wygaszające, 3 decyzje natychmiastowej wykonalności, 6 decyzji umarzających wszczęte postępowanie administracyjne oraz 12 decyzji płatniczych).

W roku 2025 nadzorowane wodociągi dostarczały wodę dla ponad 82 tysięcy osób. W ciągu roku do badania pobrano 247 próbek wody. Próbki wody pobierane były, zgodnie z opracowanym harmonogramem, ze 175 punktów monitoringowych i badane przez Laboratorium Wojewódzkiej Stacji Sanitarno – Epidemiologicznej w Bydgoszczy oraz zatwierdzone przez inspekcję sanitarną, laboratoria zewnętrzne (w przypadku badań prowadzonych przez przedsiębiorstwa wodociągowe, w ramach wewnętrznej kontroli jakości wody).





Widok stacji uzdatniania wody, studni oraz zbiorników wyrównawczych

W trakcie kontroli, przeprowadzanych na przestrzeni roku, przekroczenia parametrów fizykochemicznych, stwierdzono w 2 pobranych próbkach. Dotyczyły one zwiększonej zawartości manganu. Zawyżone, w stosunku do norm, wartości w/w parametru, nie stanowiły bezpośredniego zagrożenia dla zdrowia konsumentów. W jednym przypadku, po podjęciu, przez gestora wodociągu działań korygujących, jakość wody osiągnęła pożądany skład fizykochemiczny. W przypadku drugiego wodociągu, gestor w dalszym ciągu prowadzi działania naprawcze, zmierzające do uzyskania prawidłowego składu fizykochemicznego wody. W trakcie roku, stwierdzano także nieliczne odchylenia od wymagań składu bakteriologicznego wody. Nieznaczne przekroczenia parametrów mikrobiologicznych stwierdzono w 4 przebadanych próbkach. Dotyczyły one obecności *Escherichia coli* oraz bakterii grupy coli. Wskutek interwencyjnych działań Państwowego Powiatowego Inspektora Sanitarnego w Nakle nad Notecią, występujące w wodzie przekroczenia dopuszczalnych wartości parametrów, były krótkotrwałe i nie wpłynęły ostatecznie na negatywną ocenę jakości wody.

Ogólny stan bezpieczeństwa sanitarnego na nadzorowanym terenie w 2025 roku, w zakresie zaopatrzenia ludności w wodę przeznaczoną do spożycia uznać należy, za dobry i ustabilizowany.

Badania w kierunku Legionella sp.



W roku 2025 pobrano w ramach bieżącego nadzoru sanitarnego 3 próbki wody, pod kątem obecności bakterii Legionella sp. Próbki pobrane zostały w obiekcie wychowawczym i na podstawie uzyskanych wyników, nie stwierdzono obecności bakterii Legionella sp. w instalacji wody ciepłej w obiekcie.

W roku sprawozdawczym Państwowy Powiatowy Inspektor Sanitarny w Nakle nad Notecią wszczął postępowania administracyjne, w związku z przekroczeniem dopuszczalnej ilości pałeczek Legionella sp. w ciepłej wodzie użytkowej, pobranej w ramach kontroli wewnętrznej w podmiocie prowadzącym działalność leczniczą. Na podstawie uzyskanych wyników badań stwierdzono, że instalacja wody ciepłej w jednym z oddziałów, wykazuje średnie skażenie bakteriami z rodzaju Legionella sp. (oznaczone wartości: od 180 do 200jtk/100ml). W związku ze stwierdzonymi nieprawidłowościami gestor obiektu prowadzi działania naprawcze.

Jakość wody w pływalniach



Na nadzorowanym terenie funkcjonuje 1 kryta pływalnia. Zarządca pływalni przeprowadzał badania wody w ramach kontroli wewnętrznej, zgodnie z zatwierdzonym przez Państwowego Powiatowego Inspektora Sanitarnego w Nakle nad Notecią harmonogramem badań.

Ponadto Państwowy Powiatowy Inspektor Sanitarny w Nakle nad Notecią pobrał do badań 4 próbki wody z niecek basenowych, 4 próbki wody z systemu cyrkulacji niecek basenowych oraz jedną próbkę wody doprowadzanej do krytej pływalni z sieci wodociągowej.

Zarządca pływalni zrealizował zatwierdzony harmonogram badań w całości.

W wyniku przeprowadzonych badań wody, stwierdzono następujące nieprawidłowości:
-jedno przekroczenie parametru *Pseudomonas aeruginosa* - 45 jtk/100ml (wanna z hydromasażem - badanie przeprowadzono w ramach kontroli wewnętrznej), trwające 4 dni. Niecka została wyłączone z użytkowania. Jakość wody doprowadzono do właściwych norm sanitarnych.

-dwa przekroczenia parametru chloroformu w zakresie od 0,047 do 0,051 mg/l (basen rekreacyjny oraz system cyrkulacji basenu rekreacyjnego - badania przeprowadzono w ramach kontroli wewnętrznej), trwające 33 dni. Nieckę wyłączone z użytkowania. Jakość wody doprowadzono do właściwych norm sanitarnych.

Pozostałe pobrane w ciągu roku próbki wody, nie wykazały nieprawidłowości w zakresie składu fizyko-chemicznego i mikrobiologicznego wody.

W roku sprawozdawczym nie zgłaszano interwencji, związanych z funkcjonowaniem i jakością wody w pływalni.

Jakość wody w kąpieliskach i miejscach okazjonalnie wykorzystywanych do kąpieli



W roku 2025 na terenie powiatu nakielskiego zgłoszono jedno kąpielisko - w Wąsoszu gm. Szubin, którego organizatorem była Gmina Szubin. Sezon kąpielowy wyznaczono w okresie 20.06-30.08.2025r. Próbkę wody pobrane przed rozpoczęciem oraz w trakcie trwania sezonu kąpielowego wykazały, że woda w w/w kąpielisku jest przydatna do kąpieli.

W trakcie trwania sezonu kąpielowego wydano jednodniowy zakaz kąpieli, związany ze stwierdzeniem na terenie kąpieliska obecności śniętych ryb. Po uprzątnięciu terenu kąpieliska przez zarządcę i po dokonaniu wizji lokalnej, Państwowy Powiatowy Inspektor Sanitarny

w Nakle nad Notecią, przywrócił możliwość kąpieli w w/w akwenu wodnym.

Państwowy Powiatowy Inspektor Sanitarny w Nakle nad Notecią wydał 6 bieżących oraz jedną sezonową ocenę jakości wody w kąpielisku Wąsoskim. Po zakończeniu sezonu kąpielowego woda w kąpielisku została sklasyfikowana jako doskonała.

W roku sprawozdawczym nie zgłaszano interwencji, związanych z funkcjonowaniem lub jakością wody w kąpielisku.

W roku 2025 na terenie powiatu nakielskiego, nie funkcjonowały miejsca okazjonalnie wykorzystywane do kąpieli.

Wnioski:

Na podstawie wyników badań próbek wody, pobieranej zarówno przez Państwową Inspekcję Sanitarną, jak i przedsiębiorców wodociągowych, w ramach kontroli wewnętrznej można stwierdzić, że mieszkańcy powiatu nakielskiego, jak i osoby okresowo przebywające na jego terenie, korzystają z wody bezpiecznej dla zdrowia, odpowiadającej wymaganym normom.

W przypadku okresowego pogorszenia jakości wody, dostarczanej użytkownikom z sieci wodociągowej, przedsiębiorstwa wodociągowe niezwłocznie podejmowały działania naprawcze, w celu poprawy jakości wody z danego ujęcia. Działania te najczęściej polegały na płukaniu i dezynfekcji sieci wodociągowej oraz (jeśli istniała taka możliwość) na czasowym zaopatrzeniu mieszkańców w wodę przeznaczoną do spożycia z innego ujęcia wodociągowego. Komunikaty o aktualnej jakości wody i zasadach jej użytkowania, umieszczane były na stronach internetowych Powiatowej Stacji Sanitarno-Epidemiologicznej w Nakle nad Notecią, urzędów gmin oraz zarządców wodociągów.

Przedsiębiorstwa wodociągowe, zaopatrujące mieszkańców powiatu nakielskiego w wodę do spożycia, sukcesywnie dokonują modernizacji i remontów istniejących stacji uzdatniania wody, co w znaczący sposób pozytywnie wpływa na jakość wody dostarczanej odbiorcom.

Jakość wody w kąpielisku oraz w krytej pływalni odpowiada wymaganiom sanitarnym.

OBIEKTY UŻYTECZNOŚCI PUBLICZNEJ

Państwowy Powiatowy Inspektor Sanitarny w Nakle nad Notecią w roku 2025 kontynuował bieżący nadzór sanitarny nad obiektami użyteczności publicznej. Do grupy tej należą obiekty, w których świadczone są usługi kosmetyczne, fryzjerskie i odnowy biologicznej, obiekty noclegowe (hotele, motele, pensjonaty i inne obiekty, w których świadczone są usługi hotelarskie), noclegownie, dworce komunikacyjne, tereny rekreacyjne, obiekty sportowe, kąpielowe oraz cmentarze. W roku 2025 skontrolowano 96 obiektów użyteczności publicznej.



Gospodarstwo agroturystyczne

Ewidencja obiektów użyteczności publicznej w 2025r.

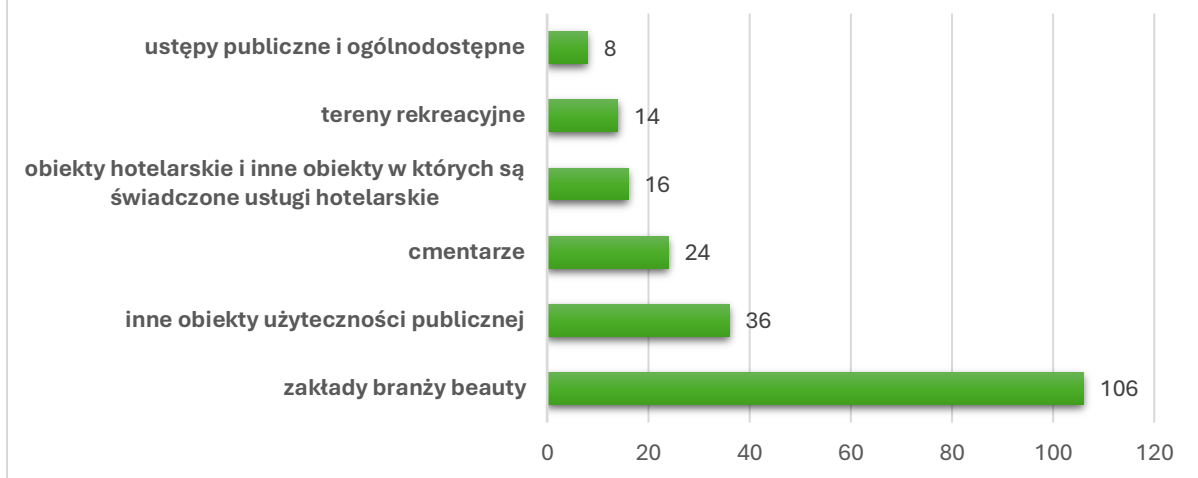

W 2025 roku, żadnego z obiektów użyteczności publicznej nie oceniono negatywnie, ze względu na stan sanitarno – higieniczny i sanitarno - techniczny. Ogólnie stan sanitarny w/w grupy obiektów, ocenia się jako dobry.

Na terenie powiatu najliczniejszą grupę, wśród obiektów użyteczności publicznej, stanowią zakłady świadczące usługi w branży beauty. W tego rodzaju obiektach, istotnym zagadnieniem jest przestrzeganie zasad dezynfekcji i sterylizacji, stosowanych narzędzi fryzjerskich i kosmetycznych, z uwagi na zagrożenie przeniesienia zakażeń (np. zakażenie wirusami HIV, HBV, HCV, grzybice). Podczas kontroli zwracano także uwagę, na stosowanie właściwych środków do dezynfekcji narzędzi, postępowanie z bielizną – zarówno w aspekcie prania, jak i prawidłowych warunków przechowywania bielizny brudnej i czystej.



Zakład fryzjersko - kosmetyczny

Kontrole sanitarne wykazały nieprawidłowości higieniczne w następujących obiektach:

1 zajazd i 1 pensjonat : brak zachowanej minimalnej częstotliwości badań ciepłej wody użytkowej w obiekcie pod kątem obecności bakterii Legionella sp. W związku z wszczętym przez Państwowego Powiatowego Inspektora Sanitarny w Nakle nad Notecią postępowaniem administracyjnym, nieprawidłowości usunięto, przed wydaniem decyzji merytorycznej (gestor obiektu przedstawił wynik badania ciepłej wody użytkowej z obiektu pod kątem obecności Legionella sp.)

siłownia: niewłaściwy stan części (pęknięcia) luster w obiekcie. W związku ze stwierdzonymi nieprawidłowościami, w celu wyegzekwowania poprawy, Państwowy Powiatowy Inspektor w Nakle nad Notecią wszczął postępowanie administracyjne oraz wydał decyzję administracyjną nakazującą usunięcie stwierdzonych nieprawidłowości. Gestor obiektu usunął nieprawidłowości, zgodnie z terminem wskazanym w decyzji Państwowego Powiatowego Inspektora Sanitarnego w Nakle and Notecią.

Stadion sportowy: niewłaściwy stan higieniczny trybun oraz niewłaściwy stan higieniczny ścian w niektórych pomieszczeniach budynku, w których zlokalizowane są szatnie i pomieszczenia higieniczno sanitarne dla zawodników. W związku ze stwierdzonymi nieprawidłowościami, w celu wyegzekwowania poprawy, Państwowy Powiatowy Inspektor w Nakle nad Notecią wszczął postępowanie administracyjne oraz wydał decyzję administracyjną nakazującą usunięcie stwierdzonych nieprawidłowości z terminem wykonania większości nakazów do 30.04.2026r. oraz do 31.12.2026r

Stadion sportowy: niewłaściwy stan higieniczny ścian w niektórych pomieszczeniach budynku, w których zlokalizowane są szatnie i pomieszczenia higieniczno sanitarne dla zawodników oraz niewłaściwy stan higieniczny konstrukcji wiat dla zawodników i trenerów. W związku ze stwierdzonymi nieprawidłowościami, Państwowy Powiatowy Inspektor Sanitarny w Nakle nad Notecią, wszczął postępowanie administracyjne, w celu wyegzekwowania poprawy stanu higienicznego. Gestor obiektu nieprawidłowości usunął, przed wydaniem decyzji merytorycznej

Ustęp publiczny: niewłaściwy stan higieniczny ścian i sufitu w części pomieszczeń szatelu, niesprawne oświetlenie w części męskiej szatelu, brak ciepłej wody w części socjalnej obiektu. W związku ze stwierdzonymi nieprawidłowościami, w celu wyegzekwowania poprawy, Państwowy Powiatowy Inspektor w Nakle nad Notecią wszczął postępowanie administracyjne oraz wydał decyzję administracyjną nakazującą usunięcie stwierdzonych nieprawidłowości z terminem wykonania nakazów do 31.12.2025r.

Wiaty przystankowe: nieprawidłowości stwierdzono na terenie 4 wiat przystankowych. Nieprawidłowości polegały m.in. na uszkodzonej i skorodowanej konstrukcji wiaty, tłuszczonej się farbie na powierzchni wiaty. W związku ze stwierdzonymi nieprawidłowościami Państwowy Powiatowy Inspektor Sanitarny w Nakle nad Notecią wydał decyzję administracyjną, nakazującą usunięcie stwierdzonych nieprawidłowości. Nieprawidłowości usunięte zostały w terminie wyznaczonym w decyzji.

Państwowa Inspekcja Sanitarna prowadzi także nadzór nad przeprowadzaniem ekshumacji zwłok i szczątków ludzkich. W roku 2025 Państwowy Powiatowy Inspektor Sanitarny

w Nakle nad Notecią, wydał 47 decyzji zezwalających na ekshumację zwłok i szczątków ludzkich oraz 15 postanowień, dotyczących sprowadzenia zwłok lub prochów do Polski.

W roku sprawozdawczym upoważniony przez Państwowego Powiatowego Inspektora Sanitarnego w Nakle nad Notecią pracownik nadzorował 1 ekshumację. Nie stwierdzono nieprawidłowości w tym zakresie.



Cmentarz i chłodnia w zakładzie pogrzebowym

Wnioski:

1. Dzięki skutecznie prowadzonemu nadzorowi oraz inicjatywie i trosce przedsiębiorców, stan sanitarno – higieniczny kontrolowanych obiektów ulega sukcesywnej poprawie.
2. W 2025r., nie zakwestionowano żadnego obiektu użyteczności publicznej na terenie powiatu, ze względu na stan sanitarno-higieniczny. Wszystkie obiekty tej grupy na koniec roku 2025, oceniono pozytywnie.

HIGIENA PROCESÓW NAUCZANIA, WYCHOWANIA ORAZ WYPOCZYNKU I REKREACJI DZIECI I MŁODZIEŻY W 2025 ROKU

ZADANIA PIONU HIGIENY DZIECI I MŁODZIEŻY.

Zadaniem pionu Higieny Dzieci i Młodzieży jest nadzór sanitarny nad szkołami, placówkami oświatowo-wychowawczymi, opiekuńczymi, szkołami wyższymi oraz obiektami wypoczynku dzieci i młodzieży.

W ramach nadzoru sanitarnego kontrolowane jest przestrzeganie przepisów wymagań higienicznych i zdrowotnych, a w szczególności dotyczących:

stanu sanitarno-technicznego i higienicznego budynków i pomieszczeń, w których przebywają dzieci i młodzież;

higieny procesu nauczania, tj.: dostosowania mebli szkolnych do wzrostu uczniów, oceny rozkładów zajęć lekcyjnych, warunków zdrowotnych w pracowniach komputerowych, infrastruktury do prowadzenia zajęć wychowania fizycznego;

substancji chemicznych i ich mieszanin, stosowanych w szkolnych pracowniach chemicznych, mogących stwarzać zagrożenia.

Do zadań należy również:

wydawanie decyzji na temat warunków lokalowych i sanitarnych w żłobkach i placówkach wsparcia dziennego,

wydawanie opinii dotyczących warunków w zakresie bezpieczeństwa i higieny w placówkach oświatowych i opiekuńczo-wychowawczych,

prowadzenie postępowania administracyjnego związanego ze sprawowaniem nadzoru nad warunkami higieniczno-sanitarnymi w placówkach oświatowo-wychowawczych, opiekuńczych, szkołach wyższych, w placówkach wypoczynku dzieci i młodzieży.

kontrola gabinetów profilaktyki i pomocy przedlekarskiej w szkołach.

W roku 2025 r. w ewidencji Powiatowej Stacji Sanitarno-Epidemiologicznej w Nakle nad Notecią znajdowało się ogółem 89 placówek, opieki, wychowania i nauki. W 2025 r.

Państwowy Powiatowy Inspektor Sanitarny przeprowadził 95 kontroli sanitarnych, w tym: 40 kontroli, związanych z oceną stanu higienicznego placówki,

19 kontroli wypoczynku letniego,

2 kontrole wypoczynku zimowego,

7 kontroli sprawdzających, związanych ze sprawdzeniem wykonania nakazów wydanych w decyzjach administracyjnych,

18 kontroli, związanych z przygotowaniem szkół do nowego roku szkolnego,

6 kontroli na wniosek strony, w związku z wydaniem opinii sanitarnej.

3 kontrole w związku z interwencją sanitarną.

Do skontrolowanych placówek uczęszcza **4915 dzieci i młodzieży**.

Tab. 1 Analiza porównawcza liczby przeprowadzonych kontroli przez organy Państwowej Inspekcji Sanitarnej w placówkach nauczania i wychowania w latach 2023 – 2025

ROK SPRAWOZDAWCZY	LICZBA PLACÓWEK POD NADZOREM PAŃSTWOWEJ INSPEKCJI SANITARNEJ W NAKLE NAD NOTECIĄ	LICZBA PRZEPROWADZONYCH KONTROLI	LICZBA SKONTROLOWANYCH PLACÓWEK STAŁYCH.
2023	87	75	44
2024	88	91	42
2025	89	95	40

2.STAN HIGIENICZNO- SANITARNY ORAZ TECHNICZNY SKONTROLOWANYCH PLACÓWEK.

W 2025 r. Państwowy Powiatowy Inspektor Sanitarny w Nakle nad Notecią w ramach przeprowadzonych czynności kontrolnych w placówkach nauczania i wychowania dzieci i młodzieży stwierdził nieprawidłowości natury sanitarnej ogółem: w 5 placówkach, które stanowiły 13 % spośród 40 skontrolowanych obiektów, wykazując uchybienia w następujących trzech zakresach:

sanitarно-higienicznym i technicznym, występujących jednocześnie – w 5% skontrolowanych placówek, wyłącznie sanitarно-higienicznym – w 8 % skontrolowanych placówek.

W przypadku stwierdzenia nieprawidłowości w trakcie kontroli sanitarnych nakładano obowiązek usunięcia stwierdzonych nieprawidłowości w drodze decyzji administracyjnej oraz egzekwowano wykonanie obowiązku poprzez kontrole sprawdzające, a w sytuacji niewykonania decyzji wdrażano postępowanie egzekucyjne w administracji.

ZAPLECZE SANITARNE DLA DZIECI I MŁODZIEŻY ORAZ WARUNKI DO UTRZYMANIA HIGIENY OSOBISTEJ.

W 2025 r. skontrolowano pod kątem gospodarki wodno-ściekowej 40 obiektów, co stanowi 100% wszystkich zaplanowanych kontroli placówek nauczania i wychowania w 2025 r. Wyniki przeprowadzonych kontroli przedstawiały się następująco:

Wszystkie skontrolowane placówki w 2025 r. posiadały podłączenie do wodociągu miejskiego.

Żadna placówka nie korzystała z własnego ujęcia wody.

Wszystkie skontrolowane żłobki (2) i technika (1) oraz zespoły szkół (9) i placówki z pobytem całodobowym (2) posiadały podłączenie do sieci kanalizacyjnej, co stanowi 35 % wszystkich skontrolowanych i zaplanowanych placówek.

Na 10 skontrolowanych przedszkoli/ innych form wychowania przedszkolnego 8 posiada podłączenie do sieci kanalizacyjnej (80%), 2 placówki posiadają bezodpływowy zbiornik na nieczystości ciekłe (tzw. szambo).

Na 13 skontrolowanych szkół podstawowych, 9 posiada podłączenie do sieci kanalizacyjnej (33%), zaś 4 posiadają bezodpływowy zbiornik na nieczystości ciekłe (tzw. szambo).

W dwóch szkołach podstawowych stwierdzono nieprawidłowy stan higieniczny i techniczny sanitariatów uczniowskich, w tym zakresie zostały wydane decyzje, nakazujące usunięcie stwierdzonych nieprawidłowości.

Nie stwierdzono ponadnormatywnej liczby uczniów, przypadających na 1 urządzenie sanitarne oraz placówek z ustępami zewnętrznymi.



WARUNKI DO PROWADZENIA ZAJĘĆ WYCHOWANIA FIZYCZNEGO.

Na 13 skontrolowanych szkół podstawowych:

- 6 posiada salę gimnastyczną z boiskiem sportowym,
- 5 posiada salę rekreacyjną/ zastępczą z boiskiem sportowym,
- 1 posiada salę gimnastyczną, salę zastępczą/ rekreacyjną oraz boisko sportowe,
- 1 posiada tylko boisko sportowe

Skontrolowano jedno technikum, które korzysta ze szkolnego zespołu sportowego.

Na 9 skontrolowanych zespołów szkół:

- 1 zespół szkół posiada wyłącznie salę zastępczą/ rekreacyjną,
- 1 zespół szkół posiada wyłącznie salę gimnastyczną,
- 1 zespół szkół posiada salę gimnastyczną z boiskiem sportowym,
- 1 zespół szkół posiada salę zastępczą/ rekreacyjną z boiskiem sportowym
- 1 posiada salę gimnastyczną z boiskiem,

- 3 posiadają szkolny zespół sportowy z boiskiem, z czynnymi natryskami,
- 1 zespół szkół nie posiada infrastruktury do prowadzenia zajęć wychowania fizycznego.

5. WARUNKI REALIZACJI PROFILAKTYCZNEJ OPIEKI ZDROWOTNEJ NAD UCZNIAMI W SZKOŁACH

Na 13 skontrolowanych szkół podstawowych, 4 placówki posiadają gabinet profilaktycznej opieki zdrowotnej (31 %), w 1 szkole stwierdzono nieprawidłowy stan gabinetu- wydano w tym zakresie decyzję administracyjną (zły stan higieniczny ściany i sufitu, nieprawidłowe połączenie ścian i podłogi); 9 szkół podstawowych profilaktyczną opiekę zdrowotną zapewnia w pomieszczeniach zastępczych na terenie placówki. W 1 skontrolowanym technikum opieka zdrowotna realizowana jest w gabinecie pielęgniarki, wspólnym ze szkołą podstawową (na terenie tego samego budynku). Na 9 skontrolowanych zespołów szkół, 8 posiada gabinet profilaktycznej opieki zdrowotnej. 1 zespół szkół opiekę zdrowotną realizuje poza szkołą (niepubliczny zakład opieki zdrowotnej). Ponadto, jedna szkoła podstawowa posiada gabinet stomatologiczny i w 1 zespole szkół opieka stomatologiczna zapewniona jest poza szkołą.

PROWADZENIE DOŻYWIANIA W SZKOŁACH.

Zgodnie ze zmianami w Ustawie Prawo Oświatowe (prowadzenie art. 106a, obowiązującego od 1 września 2022r.), we wszystkich skontrolowanych placówkach istnieje możliwość skorzystania z ciepłego posiłku przez uczniów, jednak nie we wszystkich szkołach jest zainteresowanie spożyciem ciepłego posiłku przez uczniów. W 2025 r. skontrolowano 13 szkół podstawowych, 6 szkół zapewniło posiłek obiadowy, 5 szkół zapewniło posiłki dowożone (catering), 1 szkoła zapewniła obiad z własnej stołówki, 3 szkoły podstawowe zapewniły posiłki pełne II- daniowe (247 uczniów), 2 szkoły podstawowe zapewniły śniadania w szkole dla 97 uczniów, 4 szkoły podstawowe wydawały napój (ciepła herbata) dla 423 uczniów. W 2 szkołach podstawowych funkcjonują automaty ze zdrowymi przekąskami. W dwóch szkołach podstawowych łącznie 12 uczniów korzystało z posiłków dofinansowanych. 5 zespołów szkół zapewnia posiłki II- daniowe, ze stołówki szkolnej. Z pełnych obiadów korzysta 370 uczniów. 2 zespoły szkół wydają śniadania w szkole dla 178 dzieci, 5 placówek wydaje ciepły napój (herbata) dla 442 uczniów, 35 uczniów z zespołów szkół korzysta z posiłków dofinansowanych. W 3 zespołach funkcjonuje automat ze zdrowymi przekąskami.



NADZÓR NAD PLACÓWKAMI Z POBYTEM CAŁODOBOWYM.

W powiecie nakielskim funkcjonuje 8 placówek z pobytem całodobowym, z czego w 2025 roku skontrolowano 1- placówkę opiekuńczo- interwencyjną. W placówce tej stwierdzono nieprawidłowy stan higieniczny pokoi mieszkalnych oraz zły stan techniczny mebli w tych pokojach. W związku z powyższym została wydana decyzja administracyjna, nakazująca usunięcie nieprawidłowości.

ŻŁOBKI I KLUBY DZIECIĘCE.

Na terenie powiatu nakielskiego funkcjonuje 5 żłobków, w tym 1 publiczny, oraz 2 kluby dziecka. W 2025 roku bieżącej kontroli sanitarnej poddano 2 żłobki niepubliczne oraz 2 kluby dziecka. Kontrole nie wykazały nieprawidłowości w zakresie ogólnego stanu higienicznego w placówkach.

HIGIENA PROCESU NAUCZANIA.

Jednym z zadań Państwowej Inspekcji Sanitarnej jest bieżąca kontrola w zakresie zapewnienia prawidłowych warunków i odpowiedniej organizacji pracy ucznia, w celu jego ochrony przed niekorzystnymi warunkami pobytu w placówce. Organy Państwowej Inspekcji Sanitarnej podejmują również działania o charakterze prewencyjnym. Nadzór ukierunkowany na ochronę ucznia przed niekorzystnymi warunkami pobytu w placówce obejmuje m.in.:

działania prozdrowotne m.in. w zakresie profilaktyki wad postawy czy wad wzroku,

monitoring w zakresie właściwej organizacji procesu nauczania, np. higieniczna ocena rozkładu zajęć lekcyjnych, odpoczynki w czasie trwania przerw międzylekcyjnych, promowanie dobrych praktyk, np. w odniesieniu do zapewnienia w placówce dostępu do wody przeznaczonej do spożycia.

9.1. Ocena obciążenia uczniów ciężarem tornistrów szkolnych:

W roku 2025 roku organy Państwowej Inspekcji Sanitarnej przeprowadziły ocenę obciążenia uczniów ciężarem tornistrów szkolnych. Zgodnie z zaleceniami Głównego Inspektora Sanitarnego, opierającymi się na wynikach badań WHO, waga tornistra nie powinna przekraczać od 10 do 15% masy ciała ucznia. Dodatkowo ciężar powinien być rozłożony równomiernie, a uczeń powinien nosić tornister na obu ramionach.

W 2025 roku ważenie tornistrów szkolnych przeprowadzono w 10 szkołach podstawowych, w 51 oddziałach. Brało w nim udział 732 uczniów. Pomiar wykazał, że zbyt ciężkie plecaki nosiło 129 uczniów, co stanowi ok. 18% wszystkich poddanych ocenie. Badania wykazały, że 308 uczniów (42 %) posiadało tornistry o wadze w przedziale od 10 do 15 % masy ciała, zaś 295 uczniów posiadało tornistry w wadze mniejszej, niż 10 % masy ciała.

9.2. Ocena zapewnienia miejsca na pozostawianie podręczników i przyborów szkolnych.

Wszystkie skontrolowane placówki zapewniły miejsce na pozostawienie w szkole części podręczników i przyborów szkolnych zgodnie z rozporządzeniem MEN.

10 przedszkoli- zapewniło inne miejsce na przechowywanie i pozostawianie podręczników i przyborów szkolnych;

6 szkół podstawowych zapewniło uczniom szafki z indywidualnymi skrytkami;

7 szkół podstawowych zapewniło inne miejsce na przechowywanie i pozostawianie podręczników i przyborów szkolnych;

6 zespołów szkół - zapewniło uczniom szafki z indywidualnymi skrytkami;

3 zespoły szkół zapewniło inne miejsce na pozostawianie podręczników i przyborów szkolnych.



9.3. Ergonomia mebli szkolnych.

Organy Państwowej Inspekcji Sanitarnej w roku 2025 r. oceniły dostosowanie mebli do warunków antropometrycznych uczniów i przedszkolaków. Skontrolowano 6 przedszkoli w 7 oddziałach, łącznie skontrolowano 16 stanowisk pracy ucznia, dokonano 32 oznaczeń - nieprawidłowości nie stwierdzono. Skontrolowano 12 szkół podstawowych w 19 oddziałach, łącznie skontrolowano 42 stanowiska pracy ucznia, dokonano 84 pomiarów- nieprawidłowości nie stwierdzono. Skontrolowano 5 zespołów szkół w 10 oddziałach, łącznie badaniu poddano 22 stanowiska pracy, dokonano 44 oznaczeń- nieprawidłowości nie stwierdzono.

Łącznie skontrolowano pod kątem oceny dostosowania mebli edukacyjnych do zasad ergonomii 23 placówki, co stanowi 58 % wszystkich skontrolowanych placówek nauczania.

Nieprawidłowości w powyższym zakresie nie stwierdzono.



9.4. Ocena rozkładów zajęć lekcyjnych.

W 2025 r. Państwowa Inspekcja Sanitarna w powiecie nakielskim oceniła rozkłady zajęć lekcyjnych pod względem higienicznym w 12 szkołach podstawowych- 46 oddziałów, 8 zespołach szkół – 27 oddziałów, w 1 technikum- 3 oddziały. Łącznie, pod względem higieny rozkładu zajęć lekcyjnych skontrolowano 21 placówek, co stanowi 53% wszystkich skontrolowanych (zaplanowanych) placówek w 2025 r.

Podczas czynności kontrolnych zwracano szczególną uwagę na stałą porę rozpoczęcia zajęć lekcyjnych, z nie większą od 1 godziny różnicą czasu rozpoczęcia zajęć w poszczególnych dniach tygodnia, jak również różnicę liczby godzin lekcyjnych w kolejnych dniach tygodnia – nie większa od 1 godziny.

9.5. Ocena odpoczynku w czasie trwania przerw lekcyjnych.

Spośród 23 placówek skontrolowanych w obszarze odpoczynku w czasie przerw lekcyjnych, wszystkie zapewniają przerwy 10 minutowe i przynajmniej jedną dłuższą. Wszystkie skontrolowane szkoły umożliwiają uczniom spędzanie przerw na świeżym powietrzu.

Dyrektorzy placówek umożliwiają uczniom skorzystanie z dystrybutorów wody przeznaczonej do spożycia (źródła/poidła) w ok. 48 % skontrolowanych szkół.



WARUNKI SANITARNE ZORGANIZOWANYCH FORM WYPOCZYNKU DZIECI I MŁODZIEŻY.

W 2025 r. w elektronicznej bazie wypoczynku Ministerstwa Edukacji Narodowej w powiecie nakielskim zarejestrowano 2 wypoczynki w okresie ferii zimowych oraz 33 wypoczynki w okresie wakacji letnich. W ramach wypoczynku dzieci i młodzieży podejmowano działania profilaktyczne i prewencyjne, zmierzające do zapewnienia bezpiecznego wypoczynku.

Warunki sanitarno-higieniczne skontrolowano podczas łącznie 21 turnusów (2 turnusy zimowe i 19 turnusów letnich), z których skorzystało łącznie 682. Nie odnotowano kontroli interwencyjnych; przeprowadzone kontrole nie wykazały także uchybień higienicznych.

Nadzór nad warunkami sanitarno-higienicznymi środowiska pracy

Zadania Sekcji Nadzoru nad Chemikaliami i Środowiskiem Pracy:

- nadzór nad warunkami zdrowotnymi środowiska pracy (ochrona zdrowia zatrudnionych przed czynnikami szkodliwymi i uciążliwymi);
- działania edukacyjno-informacyjne, w zakresie bezpieczeństwa zdrowotnego pracowników;
- postępowania administracyjne w sprawie chorób zawodowych,
- nadzór sanitarny w obszarze chemikaliów tj. produktów biobójczych, kosmetyków, detergentów, substancji chemicznych i ich mieszanin, środków zastępczych.

1. Choroby zawodowe



Postępowania w przedmiocie chorób zawodowych są prowadzone przez Państwowego Powiatowego Inspektora Sanitarnego w Nakle nad Notecią na podstawie rozporządzenia Rady Ministrów z dnia 30 czerwca 2009r. w sprawie chorób zawodowych (tekst jednolity Dz. U. z 2022r. poz. 1836 z późn.zm.).

W 2025 roku zgłoszono 18 podejrzeń chorób zawodowych tj.:

poz. 6 (wg wykazu chorób zawodowych)-astma oskrzelowa (pracownik produkcyjny, spawacz),

poz. 15 (wg wykazu chorób zawodowych)– przewlekłe choroby narządu głosu spowodowane nadmiernym wysiłkiem głosowym, trwającym co najmniej 15 lat (nauczyciele),

poz. 17.7 (wg wykazu chorób zawodowych)- nowotwory złośliwe powstałe w następstwie działania czynników występujących w środowisku pracy, uznanych za rakotwórcze u ludzi- rak krtani (pracownik produkcyjny),

poz. 18.1 (wg wykazu chorób zawodowych)- choroby skóry-alergiczne kontaktowe zapalenie skóry (pracownik produkcyjny),

poz. 19.5 (wg wykazu chorób zawodowych_ - przewlekłe choroby układu ruchu wywołane sposobem wykonania pracy: przewlekłe zapalenie nadkłykcia kości ramiennej (pracownik, produkcyjny- szwaczka),
poz. 20.4 (wg wykazu chorób zawodowych)-przewlekłe choroby obwodowego układu nerwowego wywołane sposobem wykonania pracy: uszkodzenie nerwu strzałkowego wspólnego u osób wykonujących pracę w pozycji kucznej (pracownik produkcyjny),
poz. 21 (wg wykazu chorób zawodowych)-obustronny trwały odbiorczy ubytek słuchu typu ślimakowego lub czuciowo-nerwowego spowodowany hałasem, wyrażony podwyższeniem progu słuchu o wielkości co najmniej 45 dB w uchu lepiej słyszającym, obliczony jako średnia arytmetyczna dla częstotliwości audiometrycznych 1, 2 i 3 kHz (nauczyciel),
poz. 20.1 (wg wykazu chorób zawodowych)-przewlekłe choroby obwodowego układu nerwowego wywołane sposobem wykonania pracy: zespół cieśni w obrębie nadgarstka (nauczyciel, pracownik produkcyjny),
poz.26 (wg wykazu chorób zawodowych- choroby zakaźne lub pasożytnicze albo ich następstwa- borelioza (rolnik indywidualny).

W 2025 roku Państwowy Powiatowy Inspektor Sanitarny w Nakle nad Notecią prowadził nadal postępowania, dotyczące zgłoszeń podejrzeń chorób zawodowych w latach 2022, 2023 oraz 2024.

Państwowy Powiatowy Inspektor Sanitarny w Nakle nad Notecią wydał w 2025 roku **5** decyzji o stwierdzeniu choroby zawodowej oraz **9** decyzji o braku podstaw do stwierdzenia choroby zawodowej. Decyzje o stwierdzeniu choroby zawodowej, dotyczyły nauczycieli tj. **poz. 15-** przewlekłe choroby narządu głosu spowodowane nadmiernym wysiłkiem głosowym, trwającym co najmniej 15 lat oraz pracowników produkcyjnych **poz. 20.1** - przewlekłe choroby obwodowego układu nerwowego wywołane sposobem wykonania pracy- zespół cieśni w obrębie nadgarstka.

Na podstawie danych z okresu ostatnich pięciu lat tj. od 01.01.2021 roku do 31.12.2025 roku, można zauważyć, że od 2021 roku nastąpił wzrost zgłoszeń podejrzeń zachorowań na choroby zawodowe, natomiast w 2024 nastąpił nieznaczny spadek w stosunku do 2023 roku. W 2025 roku obserwujemy wzrost zgłoszeń, co obrazuje poniższy wykres:

**Liczba zgłoszeń podejrzeń zachorowań na choroby zawodowe
lata 2021-2025**

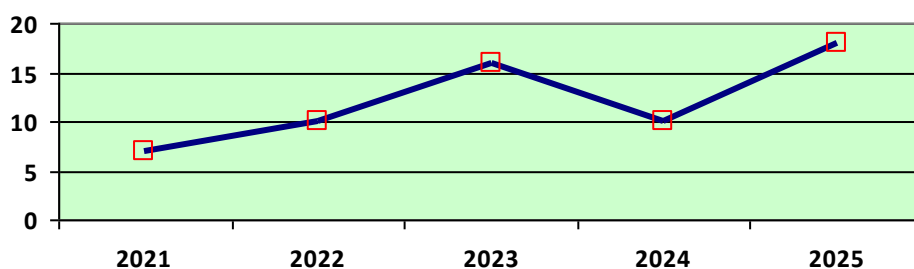

Wykaz chorób zawodowych zgłoszonych w latach 2021-2025

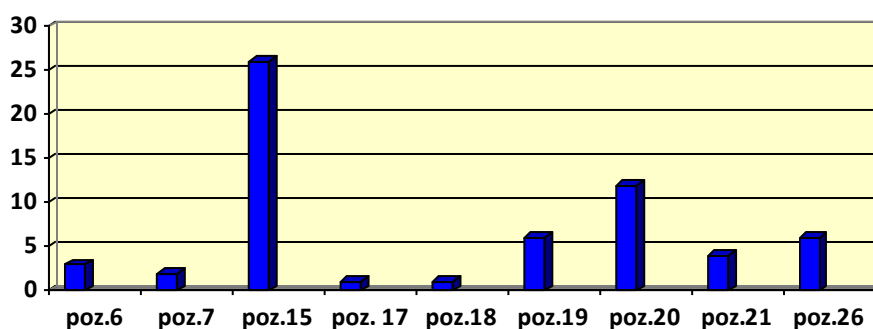

Wykaz chorób zgłoszonych wg pozycji z wykazu zawartego w rozporządzeniu Rady Ministrów z dnia 30 czerwca 2009r. w sprawie chorób zawodowych (tekst jednolity Dz. U. z 2022r. poz.1836 z późn.zm.).

poz.6 - astma oskrzelowa,

poz.7 - zewnątrzpochodne alergiczne zapalenie pęcherzyków płucnych,

poz.15 - przewlekłe choroby narządu głosu spowodowane nadmiernym wysiłkiem głosowym, trwającym co najmniej 15 lat,

poz.17- nowotwory złośliwe powstałe w następstwie działania czynników występujących w środowisku pracy, uznanych za rakotwórcze u ludzi,

poz.18-choroby skóry,

poz.19 -przewlekłe choroby układu ruchu wywołane sposobem wykonywania pracy: przewlekłe zapalenie ścięgna i jego pochewki, przewlekłe choroby układu ruchu wywołane sposobem wykonywania pracy: przewlekłe zapalenie okołostawowe barku, przewlekłe choroby układu ruchu wywołane sposobem wykonywania pracy: przewlekłe zapalenie nadkłykcia kości ramiennej,

poz.20 - przewlekłe choroby obwodowego układu nerwowego wywołane sposobem wykonywania pracy: zespół cieśni w obrębie nadgarstka, przewlekłe choroby obwodowego układu nerwowego wywołane sposobem wykonywania pracy: zespół rowka nerwu łokciowego,

poz.21 - obustronny trwały odbiorczy ubytek słuchu typu ślimakowego lub czuciowo – nerwowego spowodowany hałasem, wyrażony podwyższeniem progu słuchu o wielkości co najmniej 45 dB w uchu lepiej słyszającym, obliczony jako średnia arytmetyczna dla częstotliwości audiometrycznych 1, 2 i 3 kHz,

poz.26 - choroby zakaźne lub pasożytnicze albo ich następstwa.

Największą liczbę zgłoszeń od 2021 roku na terenie powiatu nakielskiego odnotowano w grupie zawodowej nauczycieli, które dotyczyły chorób zawodowych wymienionych w poz.15 - przewlekłe choroby narządu głosu, spowodowane nadmiernym wysiłkiem głosowym, trwającym co najmniej 15 lat . Kolejną grupą zawodową, która najczęściej zgłaszała podejrzenia chorób zawodowych byli pracownicy produkcyjni, w zakresie przewlekłych chorób obwodowego układu nerwowego wywołanych sposobem wykonywania pracy .

Pod nadzorem Państwowego Powiatowego Inspektora Sanitarnego w Nakle nad Notecią, w zakresie nadzoru nad środowiskiem pracy na dzień 31.12.2025 roku, znajdowało się 400 zakładów pracy, zatrudniających łącznie 11533 pracowników.

Liczba zakładów w ewidencji Sekcji Nadzoru nad Chemikaliami i Środowiskiem Pracy- stan na dzień 31.12.2025

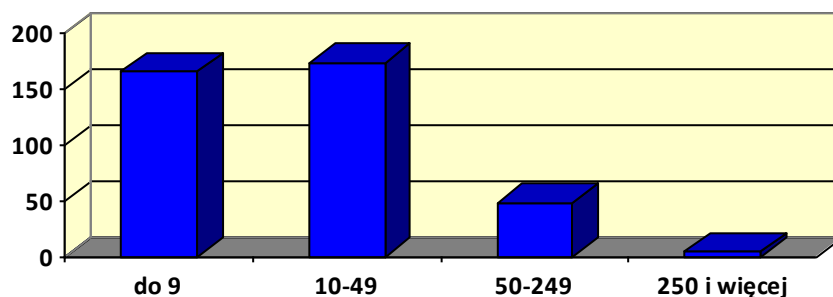

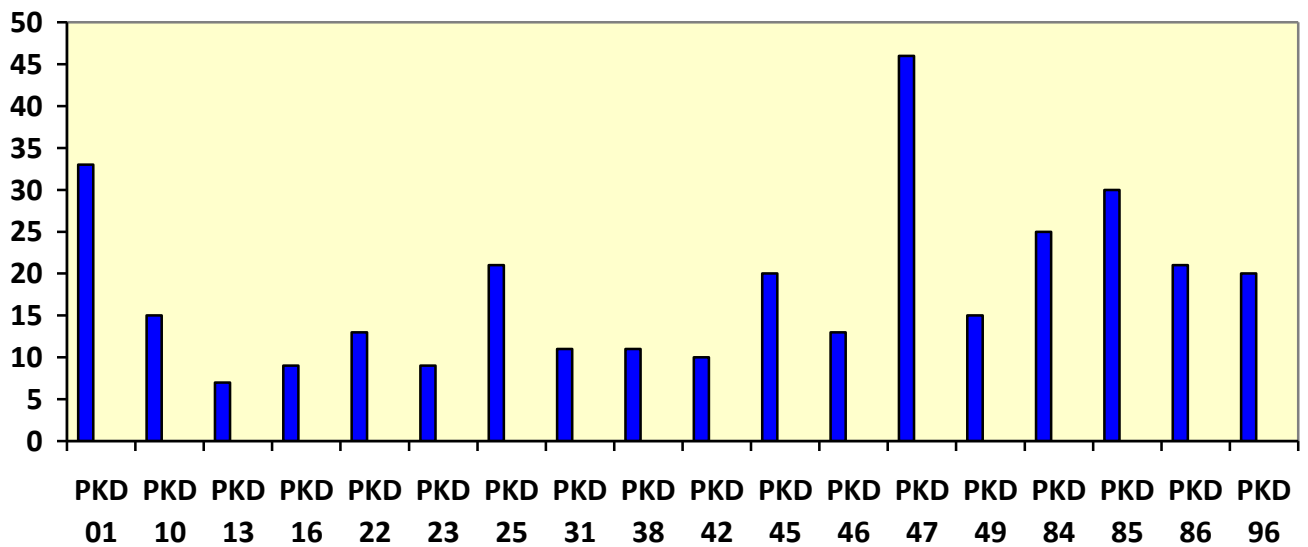

Rodzaj PKD wyszczególniony na wykresie, uwzględniający największą liczbę zakładów, w poszczególnych branżach:

PKD 01- Uprawy rolne, chów i hodowla bydła,

PKD 10- Produkcja artykułów spożywczych,

PKD 13- Produkcja wyrobów tekstylnych,

PKD 16 -Produkcja wyrobów z drewna

PKD 22- Produkcja wyrobów z gumy i tworzyw sztucznych,

PKD 25- Produkcja wyrobów metalowych,

PKD 31- Produkcja mebli,

PKD 38- Gospodarka odpadami,

PKD 42- Roboty związane z budową obiektów inżynierii lądowej i wodnej-

PKD 45- Handel hurtowy i detaliczny – naprawa pojazdów samochodowych,

PKD 46- Handel hurtowy – sprzedaż,

PKD 47- Handel detaliczny,

PKD 49-Transport i gospodarka magazynowa,

PKD 84- Administracja publiczna,

PKD 85-Edukacja,

PKD 86- Ochrona Zdrowia,

PKD 96- Pozostała indywidualna działalność usługowa.

W 2025 roku Państwowy Powiatowy Inspektor Sanitarny w Nakle nad Notecią skontrolował **80** zakładów prowadzących działalność gospodarczą i zatrudniających pracowników, w których przeprowadzono łącznie **103 kontrole**.

Poszerzenie zakresu nadzoru nad czynnikami o działaniu rakotwórczym, mutagennym w środowisku pracy o: czynniki o działaniu reprotoksycznym

28 lipca 2024 r. weszło w życie rozporządzenie Ministra Zdrowia z dnia 26 lipca 2024 r. w sprawie substancji chemicznych, ich mieszanin, czynników lub procesów o działaniu rakotwórczym, mutagennym lub reprotoksycznym w środowisku pracy. Rozporządzenie w zakresie swojej regulacji obejmuje, oprócz dotychczasowych rozwiązań, dodatkowo ochroną pracowników przed zagrożeniem dotyczącym narażenia na działanie substancji reprotoksycznych, a tym samym wdraża postanowienia dyrektywy 2022/431 Parlamentu Europejskiego i Rady (UE) z dnia 9 marca 2022 r. zmieniającej dyrektywę 2004/37/WE w sprawie ochrony pracowników przed zagrożeniem dotyczącym narażenia na działanie czynników rakotwórczych lub mutagenów podczas pracy.

Zgodnie z przepisami prawa substancja reprotoksyczna oznacza substancję lub mieszaninę, która spełnia kryteria klasyfikacji jako czynnik działający szkodliwie na rozrodczość kategorii 1A lub 1B, określony w załączniku I do rozporządzenia (WE) nr 1272/2008.

W/w przepisy prawa nałożyły na pracodawców obowiązki, w związku z występowaniem w środowisku pracy substancji o właściwościach reprotoksycznych, tj.

-przekazywanie danych o liczbie pracowników, rodzaju wykonywanych prac do właściwego terenowo wojewódzkiego inspektora sanitarnego, zgodnie z załącznikiem do rozporządzenia Ministra Zdrowia z dnia 26 lipca 2024 r. w sprawie substancji chemicznych, ich mieszanin, czynników lub procesów o działaniu rakotwórczym, mutagennym lub reprotoksycznym w środowisku pracy (tekst jednolity Dz.U. z 2024 roku poz. 1126),

- prowadzenie rejestrów prac, których wykonywanie pracy powoduje konieczność pozostawania w kontakcie z substancjami chemicznymi, ich mieszaninami, czynnikami lub procesami technologicznymi o działaniu rakotwórczym, mutagennym lub reprotoksycznym,

-prowadzenie rejestru pracowników, których wykonywanie pracy powoduje konieczność pozostawania w kontakcie z substancjami chemicznymi, ich mieszaninami, czynnikami lub procesami technologicznymi o działaniu rakotwórczym, mutagennym lub reprotoksycznym.

W **2025** realizowano kontrole tematyczne w/w zakresie ze szczególnym uwzględnieniem zadań pn.: „Działania kontrolne oraz edukacyjne w zakresie warunków pracy i oceny narażenia zawodowego pracowników narażonych na substancje reprotoksyczne w środowisku pracy”.

1.Procesy technologiczne o działaniu rakotwórczym , mutagennym

Z uwagi na zmianę przepisów prawa, które rozszerzyły katalog procesów technologicznych o działaniu rakotwórczym lub mutagennym o:

-prace związane z narażeniem na pyły drewna (od 2020 r.);

-prace związane z narażeniem na krzemionkę krystaliczną – frakcję respirabilną powstającą w trakcie pracy (od 2020 r.);

-prace związane z narażeniem przez skórę na działanie olejów mineralnych użytych wcześniej w silnikach spalinowych wewnętrznego spalania w celu smarowania i schładzania części ruchomych silnika (od 2021 r.);

-prace związane z narażeniem na spaliny emitowane z silników Diesla (od 2021 r.), prowadzone były działania kontrole, w ramach których sprawdzano przestrzeganie przez pracodawców obowiązków wynikających z zatrudniania pracowników w warunkach narażenia na procesy technologiczne o działaniu rakotwórczym, mutagennym lub reprotoksycznym, które wymienione były w załączniku nr 1 do Rozporządzenia Ministra Zdrowia z dnia 24 lipca 2012 r. w sprawie substancji chemicznych, ich mieszanin, czynników lub procesów technologicznych o działaniu rakotwórczym, mutagennym lub reprotoksycznym w środowisku pracy. Podczas kontroli prowadzono również działania edukacyjno-informacyjne w przedmiotowym zakresie.

W ewidencji Państwowego Powiatowego Inspektora Sanitarnego w Nakle nad Notecią na dzień 31.12.2025 roku, znajdują się **52** zakłady pracy, w których występują w środowisku pracy substancje chemiczne, ich mieszaniny o działaniu rakotwórczym, mutagennym lub reprotoksycznym lub występują w zakładzie procesy technologiczne o działaniu rakotwórczym, mutagennym.

Liczba zakładów wg PKD (stan na 31.12.2025 r.)

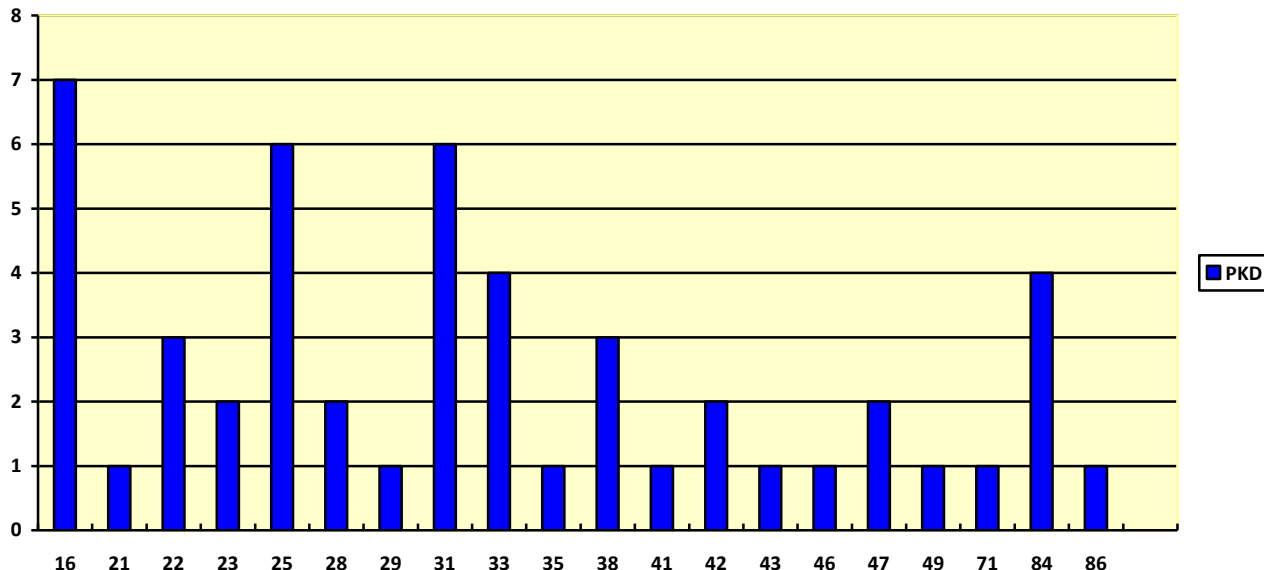

Zakłady pracy, w których występują w środowisku pracy substancje chemiczne, ich mieszaniny o działaniu rakotwórczym, mutagennym lub reprotoksycznym lub występują w zakładzie procesy technologiczne o działaniu rakotwórczym, mutagennym, zaliczamy do następujących branż:

PKD 16 -Produkcja wyrobów z drewna,

PKD 21-Produkcja podstawowych substancji farmaceutycznych oraz leków i pozostałych wyrobów farmaceutycznych,

PKD 23- Produkcja szkła i wyrobów ze szkła,
 PKD 25-Produkcja metalowych wyrobów gotowych, z wyłączeniem maszyn i urządzeń,
 PKD 28- Produkcja maszyn i urządzeń,
 PKD 29 - Produkcja pojazdów samochodowych przeznaczonych do przewozu towarów,
 PKD 33- Naprawa, konserwacja i instalowanie maszyn oraz urządzeń przemysłowych,
 PKD 35- Wytwarzanie i zaopatrywanie w energię elektryczną, gaz, parę wodną i powietrze do układów klimatyzacyjnych,
 PKD 31- Produkcja mebli,
 PKD 38- Gospodarka odpadami,
 PKD 42- Roboty związane z budową obiektów inżynierii lądowej i wodnej,
 PKD 45- Handel hurtowy i detaliczny – naprawa pojazdów samochodowych,
 PKD 46- Handel hurtowy – sprzedaż,
 PKD 47- Handel detaliczny,
 PKD 49-Transport i gospodarka magazynowa,
 PKD 71-Działalność w zakresie architektury, inżynierii oraz badania i analizy techniczne
 -badania fizyczne, chemiczne,
 PKD 84- Administracja publiczna,
 PKD 86-Działalność lecznicza.

Liczba zakładów w ewidencji pionu Higieny Pracy, z podziałem na procesy technologiczne o działaniu rakotwórczym lub mutagennym, występujące na terenie powiatu nakielskiego

Numer procesu wg rozporządzenia (t. j. Dz.U. z 2024 roku poz. 1126	Nazwa procesu technologicznego	Liczba zakładów w ewidencji
5	Prace związane z narażeniem na pyły drewna	16
6	Prace związane z narażeniem na krzemionkę krystaliczną – frakcję respirabilną powstającą w trakcie pracy	17
7	Prace związane z narażeniem przez skórę na działanie olejów mineralnych użytych wcześniej w silnikach spalinowych wewnętrznego spalania w celu smarowania i schładzania części ruchomych silnika	2

W pozostałych zakładach pracy (15), znajdujących się w ewidencji Państwowego Powiatowego Inspektora Sanitarnego w Nakle nad Notecią, pracownicy mają kontakt z substancjami chemicznymi o właściwościach rakotwórczych, mutagennych lub reprotoksycznych, dotyczy aptek, laboratoriów badawczych, zakładu produkcji mieszanin chemicznych niebezpiecznych, zakładów przetwórstwa tworzyw sztucznych, a także firm, w których występuje narażenie na azbest (podczas wykonywania prac demontażu materiałów zawierających azbest).

W wyniku kontroli sanitarnych przeprowadzonych w 2025 roku, w zakresie higieny środowiska pracy, Państwowy Powiatowy Inspektor Sanitarny w Nakle nad Notecią wydał **17** decyzji administracyjnych, nakazujących usunięcie stwierdzonych podczas kontroli sanitarnych nieprawidłowości, dotyczących warunków i higieny środowiska pracy.

Stwierdzane uchybienia, w trakcie kontroli sanitarnych w zakładach pracy na terenie powiatu nakielskiego, dotyczyły m.in.:

- braku aktualnych badań i pomiarów szkodliwych czynników dla zdrowia w środowisku pracy,
- braku podjęcia działań prowadzących do obniżenia narażenia na szkodliwe czynniki występujące w środowisku pracy,
- braku aktualizowania dokumentacji oceny ryzyka zawodowego dla poszczególnych stanowisk pracy oraz braku weryfikacji stanowisk, dla których nie opracowano dokumentacji oceny ryzyka zawodowego,
- braku opracowania i wdrożenia programu działań organizacyjno-technicznych, zmierzających do obniżenia narażenia na hałas,
- niewłaściwego stanu sanitarno-higienicznego pomieszczeń higienicznosanitarnych i pomieszczeń pracy dla pracowników, w tym braku czystości bieżącej,
- braku aktualnego spisu stosowanych substancji niebezpiecznych i ich mieszanin,
- braku aktualnych kart charakterystyki stosowanych substancji niebezpiecznych i ich mieszanin,
- braku prowadzenia na bieżąco rejestru prac, których wykonywanie powoduje konieczność pozostawania w kontakcie z substancjami chemicznymi, ich mieszaninami, czynnikami lub procesami technologicznymi o działaniu rakotwórczym, mutagennym lub reprotoksycznym,
- braku prowadzenia na bieżąco rejestru pracowników, których wykonywanie pracy powoduje konieczność pozostawania w kontakcie z substancjami chemicznymi, ich mieszaninami, czynnikami lub procesami technologicznymi o działaniu rakotwórczym, mutagennym lub reprotoksycznym,
- braku szkoleń, w związku z występowaniem w środowisku pracy substancji chemicznych, ich mieszanin lub procesów technologicznych o działaniu rakotwórczym, mutagennym lub reprotoksycznym.

W ramach prowadzonych postępowań administracyjnych i egzekucyjnych, dotyczących warunków higieniczno-sanitarnych w zakładach pracy, Państwowy Powiatowy Inspektor Sanitarny w Nakle nad Notecią wydał postanowienia o nałożeniu grzywny na

pracodawców, w celu przymuszenia na łączną kwotę 24.500,00 zł, w związku z niewykonaniem obowiązków, wynikających z decyzji administracyjnych, wydanych w prowadzonych postępowaniach.

Działania edukacyjno-informacyjne

W roku 2025 prowadzono w zakładach pracy działania mające na celu podniesienie świadomości pracodawców i pracowników, w zakresie bezpiecznych i higienicznych warunków pracy i ochrony zdrowia zatrudnionych.

Działania edukacyjno-informacyjne, dotyczyły następujących obszarów:

badania profilaktyczne pracowników, m.in.: prawidłowe wypełnianie skierowań na badania profilaktyczne, w szczególności w zakresie uwzględnienia wszystkich czynników szkodliwych i uciążliwych występujących na stanowisku pracy,

informowanie pracowników o ryzyku zawodowym, które wiąże się z wykonywaną pracą, oraz o zasadach ochrony przed zagrożeniami,

badania i pomiary czynników szkodliwych dla zdrowia w środowisku pracy, m.in: częstotliwość wykonywania badań i pomiarów; konieczność informowania pracowników o wynikach badań i pomiarów,

środki ochrony indywidualnej oraz odzież i obuwie robocze, m.in. kwestia zapewnienia przez pracodawcę środków ochrony indywidualnej adekwatnych do istniejących zagrożeń w środowisku pracy,

choroby zawodowe, m.in.: procedura zgłoszenia podejrzenia choroby zawodowej, substancje chemiczne i ich mieszaniny stwarzające zagrożenie w środowisku pracy, system pierwszej pomocy,

ochrona zdrowia przed następstwami używania tytoniu i wyrobów tytoniowych w miejscu pracy,

pomieszczenia pracy i sanitarnohigieniczne, ich rodzaj, wymogi w zakresie wyposażenia ,w oparciu o zał. Nr 3 rozporządzenia Ministra Pracy i Polityki Socjalnej z dnia 26 września 1997 roku w sprawie ogólnych przepisów bezpieczeństwa i higieny pracy (Dz. U. z 2003r. Nr 169, poz.1650, z późn. zm.).



Działalność kontrolna w ramach bieżącego nadzoru sanitarnego w obszarze chemikaliów

1. Produkty biobójcze

Produkty biobójcze to substancje lub mieszaniny, składające się z jednej lub kilku substancji czynnych, których przeznaczeniem jest niszczenie, odstraszanie, unieszkodliwianie organizmów szkodliwych, zapobieganie ich działaniu lub zwalczanie ich w jakikolwiek sposób inny niż działanie czysto fizyczne lub mechaniczne. Substancja czynna oznacza substancję działającą na organizmy szkodliwe lub przeciwko nim, lub mikroorganizm działający na organizmy szkodliwe lub przeciwko nim.

Nadzór nad przestrzeganiem przepisów w zakresie udostępniania na rynku i stosowania produktów biobójczych, wprowadzania do obrotu wyrobów poddanych działaniu produktów biobójczych i substancji czynnych przeznaczonych do stosowania w produktach biobójczych w działalności zawodowej, sprawowany jest zgodnie z obowiązującymi aktami prawnymi tj.:

- ustawą z dnia 9 października 2015 r. *o produktach biobójczych*,
- rozporządzeniem Parlamentu Europejskiego i Rady (UE) nr 528/2012 z dnia 22 maja 2012 r. *w sprawie udostępniania na rynku i stosowania produktów biobójczych*.

Zadania kontrolne obejmowały m.in. sprawdzenie:

- posiadania i ważności stosownego pozwolenia na wprowadzanie do obrotu produktu biobójczego, wydanego przez Prezesa Urzędu Rejestracji Produktów Leczniczych, Wyrobów Medycznych i Produktów Biobójczych,

- dostępności karty charakterystyki produktu biobójczego, sporządzonej na zasadach określonych w rozporządzeniu (WE) nr 1907/2006 Parlamentu Europejskiego i Rady (REACH),
- obecności i statusu prawnego substancji czynnej,
- zawartości substancji nie będących substancjami czynnymi, ale wymagających rejestracji (jako składniki mieszanin w rozumieniu rozporządzenia REACH),
- zgodności przeznaczenia i rodzaju produktu biobójczego z danymi figurującymi w pozwoleniu na obrót,
- stosowania produktów biobójczych w działalności zawodowej,
- prawidłowości oznakowania opakowania produktu biobójczego,
- statusu prawnego substancji czynnych zawartych w produktach biobójczych w ramach programu przeglądu prowadzonego przez Europejską Agencję Chemikaliów (ECHA).

Państwowy Powiatowy Inspektor Sanitarny w Nakle nad Notecią, w zakresie nadzoru nad wprowadzaniem do obrotu produktów biobójczych w 2025 roku, na terenie powiatu nakielskiego realizował zadania w obszarze działań kontrolnych, dotyczących produktów biobójczych, stosowanych w higienie weterynaryjnej z uwzględnieniem zarówno produktów przeznaczonych dla zwierząt domowych, jak i hodowlanych, dostępnych w sprzedaży stacjonarnej i internetowej oraz produktów biobójczych przeznaczonych do konserwacji drewna oraz materiałów budowlanych, z uwzględnieniem zarówno produktów do zastosowań profesjonalnych, jak i nieprofesjonalnych, dostępnych w sprzedaży stacjonarnej i internetowej.

Przeprowadzono 14 kontroli m.in. w: sklepach wielkopowierzchniowych, hurtowniach, sklepach zoologicznych, lecznicach zwierząt oraz w aptekach. W zakresie wprowadzania do obrotu produktów biobójczych, Państwowy Powiatowy Inspektor Sanitarny w Nakle nad Notecią, nie stwierdził nieprawidłowości, w zakresie udostępniania produktów biobójczych.

Podczas prowadzonych czynności kontrolnych prowadzono także działania edukacyjne polegające m.in. na informowaniu sprzedawców o obowiązku weryfikacji klientów nabywających produkty biobójcze przeznaczone dla użytkowników profesjonalnych, toksycznym działaniu fosforowodoru na organizm człowieka, drogach narażenia, objawach zatrucia oraz postępowaniu w przypadku narażenia na fosforowodor.

2. Substancje chemiczne i ich mieszaniny

W 2025 r. Państwowy Powiatowy Inspektor Sanitarny w Nakle nad Notecią, sprawował nadzór nad przestrzeganiem przez przedsiębiorców obowiązków wynikających z przepisów:

- rozporządzenia (WE) nr 1907/2006 Parlamentu Europejskiego i Rady z dnia 18 grudnia 2006 r. w sprawie rejestracji, oceny, udzielania zezwoleń i stosowanych ograniczeń w zakresie chemikaliów (REACH) i utworzenia Europejskiej Agencji Chemikaliów, poprzez kontrolę przepisów dotyczących rejestracji substancji, oceny informacji dotyczących substancji lub dokumentacji rejestracyjnej oraz wprowadzania ograniczeń produkcji, obrotu i stosowania niektórych substancji chemicznych,
- rozporządzenia Parlamentu Europejskiego i Rady (WE) nr 1272/2008 z dnia 16 grudnia 2008 r. w sprawie klasyfikacji, oznakowania i pakowania substancji i mieszanin (CLP), w aspekcie kontroli obowiązku klasyfikowania, oznakowania i pakowania przed

wprowadzeniem do obrotu przez producentów, importerów i dalszych użytkowników substancji oraz mieszanin stwarzających zagrożenie.

Kontrole nad przestrzeganiem przepisów rozporządzeń REACH oraz CLP prowadzone były zgodnie z ustawą z dnia 25 lutego 2011 r. o *substancjach chemicznych i ich mieszaninach*.

W 2025 r. w ramach nadzoru nad substancjami chemicznymi i ich mieszaninami zostało przeprowadzonych **24** kontroli sprawdzających wypełnianie obowiązków nałożonych rozporządzeniem **REACH oraz CLP** wśród producentów, dystrybutorów oraz dalszych użytkowników.

W jednym przypadku stwierdzono naruszenie przepisów rozporządzenia REACH u producenta substancji chemicznej, co skutkowało wszczęciem postępowania administracyjnego.

3. Nadzór nad produktami kosmetycznymi

Państwowy Powiatowy Inspektor Sanitarny w Nakle nad Notecią prowadzi nadzór, w zakresie produktów kosmetycznych, w oparciu o przepisy ustawy z dnia 4 października 2018 r. o produktach kosmetycznych (Dz.U. poz.2018 poz. 2227) oraz przepisów rozporządzenia Parlamentu Europejskiego i Rady (WE) nr 1223/2009 z dnia 30 listopada 2009 r. dotyczącego produktów kosmetycznych (wersja przekształcona) (Dz.Urz. UE L 342 z 22.12.2009, str. 59 z późn. zm.).

Trzy zakłady w powiecie nakielskim na dzień 31.12.2025 roku, posiadają wpis do rejestru zakładów wytwarzających produkty kosmetyczne. Zgłoszone zakłady zajmują się produkcją i konfekcjonowaniem produktów kosmetycznych do twarzy i ciała, m.in. kremów do twarzy, kremów do rąk i stóp oraz mydeł.

W 2025 roku przeprowadzono łącznie 13 kontroli, w zakresie przestrzegania przepisów ustawy z dnia 4 października 2018 r. o produktach kosmetycznych (Dz.U. poz.2018 poz. 2227) oraz przepisów rozporządzenia Parlamentu Europejskiego i Rady (WE) nr 1223/2009 z dnia 30 listopada 2009 r. dotyczącego produktów kosmetycznych (wersja przekształcona) (Dz.Urz. UE L 342 z 22.12.2009, str. 59.) Kontrole przeprowadzono u jednego producenta produktów kosmetycznych, oceny zgodności dokumentacji produktu kosmetycznego z wymaganiami zawartymi w obowiązujących przepisach prawnych. Ponadto w 2025 roku, przeprowadzono również kontrole u trzech wytwórców produktów kosmetycznych, w zakresie oceny zgodności dokumentacji produktu kosmetycznego oraz oceny warunków wytwarzania produktów kosmetycznych (GMP). Państwowy Powiatowy Inspektor Sanitarny w Nakle nad Notecią skontrolował również dystrybutorów, w zakresie udostępniania produktów kosmetycznych na rynku, które dotyczyły oceny oznakowania opakowania jednostkowego/w produktów oraz ich terminowości. W wyniku przeprowadzonych kontroli nie stwierdzono nieprawidłowości, w zakresie produktów kosmetycznych.

4. Nadzór nad środkami zastępczymi

Państwowy Powiatowy Inspektor Sanitarny w Nakle nad Notecią, realizuje zadania, wynikające z ustawy z dnia 14 marca 1985 r. o Państwowej Inspekcji Sanitarnej (tekst

jednolity Dz. U. z 2024 r. poz. 416) oraz ustawy z dnia 29 lipca 2005 roku o przeciwdziałaniu narkomanii (tekst jednolity Dz. U. z 2023 r. poz. 1939 z późn.zm.), w obszarze zakazu wytwarzania i wprowadzania do obrotu na terytorium Rzeczypospolitej Polskiej środków zastępczych lub nowych substancji psychoaktywnych, na terenie powiatu nakielskiego, w skład którego wchodzi pięć gmin (Gmina Nakło nad Notecią, Gmina Sadki, Gmina Kcynia, Gmina Mrocza, Gmina Szubin).

W 2025 roku, wpłynęły do Państwowego Powiatowego Inspektora Sanitarnego w Nakle nad Notecią trzy zgłoszenia, dotyczące podejrzenia zatrucia środkami zastępczymi lub nowymi substancjami psychoaktywnymi. Zgłoszenia dotyczyły kobiety lat 14 oraz dwóch mężczyzn -brak danych o wieku.

Wnioski:

1) Liczba zgłoszeń podejrzeń zachorowań na choroby zawodowe w powiecie nakielskim w 2025 roku jest wyższa niż w roku 2024. Zgłoszenia chorób zawodowych dokonują przede wszystkim sami pracownicy, co wynika z większej świadomości, w zakresie obowiązujących przepisów prawnych, dotyczących chorób zawodowych.

2) Najczęściej stwierdzone w zakładach pracy nieprawidłowości, dotyczyły:

- braku przeprowadzenia badań i pomiarów czynników szkodliwych dla zdrowia w środowisku pracy,
- braku aktualizowania przez pracodawców dokumentacji oceny ryzyka zawodowego dla poszczególnych stanowisk pracy,
- niewłaściwego stanu sanitarno-higienicznego pomieszczeń produkcyjnych oraz sanitarnohigienicznych.

3) Na podstawie przeprowadzonych kontroli sanitarnych na terenie powiatu nakielskiego, stwierdzano, nadal brak znajomości przepisów prawnych, w zakresie substancji chemicznych niebezpiecznych i ich mieszanin, dotyczących głównie braku posiadania aktualnych kart charakterystyki oraz prowadzenia na bieżąco spisu stosowanych mieszanin chemicznych niebezpiecznych, co jest niezbędnym elementem tworzenia bezpiecznych i higienicznych warunków pracy w kontakcie z w/w środkami.

4) Na terenie powiatu nakielskiego dominują przedsiębiorstwa zatrudniające od 10 do 49 pracowników.

5) Na podstawie przeprowadzonych kontroli sanitarnych, pomimo stwierdzanych nieprawidłowości podczas kontroli sanitarnych, w ramach bieżącego nadzoru sanitarnego, zauważyć można sukcesywną poprawę stanu sanitarno-higienicznego w zakładach pracy. Stwierdza się, również wzrost świadomości pracodawców, w zakresie spełniania wymogów bezpieczeństwa i higieny pracy.

Jednak część pracodawców, nie realizuje na bieżąco obowiązków, w zakresie przeprowadzania badań i pomiarów czynników szkodliwych dla zdrowia w środowisku pracy, co pozwalałoby na bieżące ocenianie warunków środowiska pracy pracowników i podejmowanie działań, w celu poprawy warunków pracy.



ZAPOBIEGAWCZY NADZÓR SANITARNY

Działalność zapobiegawczego nadzoru sanitarnego, dotyczyła zakresu określonego w art. 3 ustawy z dnia 14 marca 1985 r. o Państwowej Inspekcji Sanitarnej. Działania podejmowane były na wniosek organów administracji samorządowej lub inwestorów i miały na celu eliminowanie nieprawidłowości natury sanitarnej już na etapie programowania, planowania, projektowania, realizacji i dopuszczania do użytkowania obiektów budowlanych. Zadania te realizowane są w ramach zapobiegawczego nadzoru sanitarnego przez:

a) zajmowanie stanowiska w ramach:

- strategicznej oceny oddziaływania na środowisko dla projektów: miejscowych planów zagospodarowania przestrzennego, studium uwarunkowań i kierunków zagospodarowania przestrzennego gmin, planów ogólnych gmin;
- oceny oddziaływania przedsięwzięć na środowisko;
- uzgadniania warunków zabudowy i zagospodarowania terenu, pod względem wymagań higienicznych i zdrowotnych;

b) uzgadnianie dokumentacji projektowej inwestycji, w szczególności projektów budowlanych;

c) udział w procedurach dopuszczenia do użytkowania obiektów budowlanych.

Analiza projektowanych rozwiązań, w szczególności przeprowadzana była w aspekcie ryzyka narażenia ludności na czynniki uciążliwe lub szkodliwe dla zdrowia człowieka oraz w miejscu przebywania ludzi (m.in. miejscach pracy, nauki, wychowania, sportu i rekreacji, świadczenia usług dla ludności, działalności leczniczej i opieki nad osobami niepełnosprawnymi).

Działalność w okresie sprawozdawczym, w zakresie zapobiegawczego nadzoru sanitarnego, związana była z całym procesem inwestycyjnym. Zapobiegata nieprawidłowościom higieniczno – sanitarnym w realizowanych inwestycjach, a także w inwestycjach, będących w fazie projektowania, uzgadniania, opiniowania.

Tab. 1 Liczba wydanych opinii w roku 2025 z rozbiciem na kategorie [źródło: opracowanie własne]

Lp.	Wykonane zadania	Wydane opinie/uzgodnienia
1.	Uzgodnienia do projektów budowlanych	22
2.	Zakres i stopień szczegółowości prognozy do studium uwarunkowań i kierunków zagospodarowania przestrzennego i miejscowych planów zagospodarowania przestrzennego	6

3.	Uzgodnienie do projektów studium uwarunkowań i kierunków zagospodarowania przestrzennego gmin i miejscowych planów zagospodarowania przestrzennego	7
4.	Zakres i stopień szczegółowości prognozy dla projektu planu ogólnego gmin	0
5.	Ocena oddziaływania przedsięwzięcia na środowisko/zakres raportu	62/2
6.	Opinia przed wydaniem decyzji środowiskowej	10
7.	Uzgodnienie do projektu decyzji ustalającej warunki zabudowy i zagospodarowania terenu (postanowienia)	709
8.	Opinie do obiektów przekazywanych do użytkowania	26
Razem (suma wierszy 1-8)		842
9.	Inne opinie wydane na wniosek*	3
Łącznie wydane opinie		845
10.	Inne sprawy**	59
Razem (suma wierszy 1-10)		904

Objaśnienia: *wydane na podstawie art. 70 ust. 4 i art. 100 ust. 2 pkt 4 Prawo farmaceutyczne

** np. decyzje kosztowe, pisma, kontrole wykonane ze względu na wydanie opinii na wniosek (pkt 9 Tab. 1)

Wykres ilustrujący zestawienie wydanych opinii i uzgodnień w latach 2020 - 2025 przez Państwowego Powiatowego Inspektora Sanitarnego w Nakle nad Notecią.

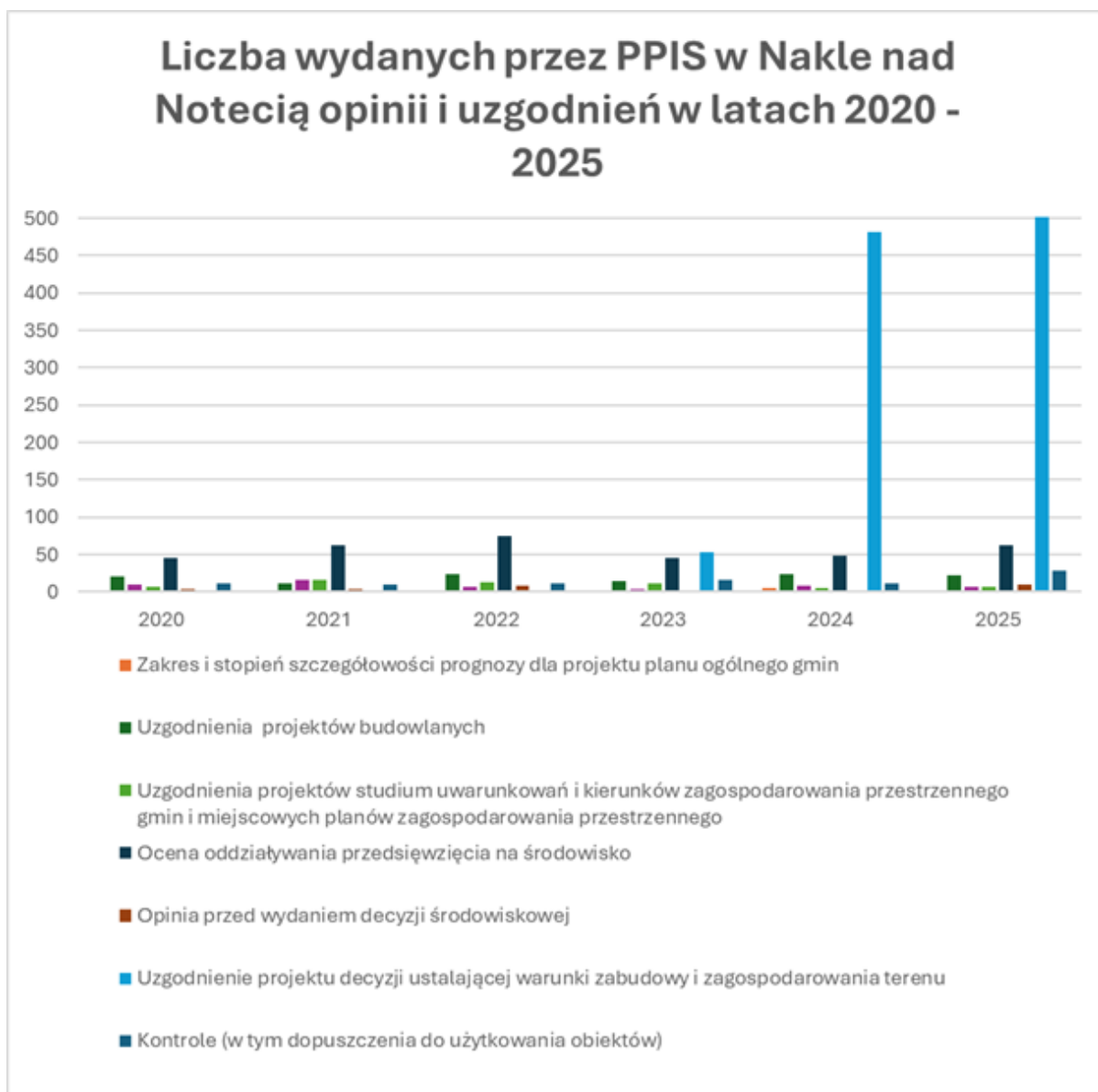

Wyk. 1 Liczba wydawanych przez PPIS w Nakle nad Notecią opinii i uzgodnień w latach 2020 – 2025 [źródło: opracowanie własne]

Na podstawie danych, zebranych na wykresie (Wyk. 1) można stwierdzić wzrost wydanych opinii przez Państwowego Powiatowego Inspektora Sanitarnego w Nakle nad Notecią w roku sprawozdawczym, w stosunku do roku ubiegłego: w roku 2024 – 586, w roku 2025 - 845. Zwiększyła się nieznacznie ilość wydanych w roku 2025 uzgodnień do projektów studium uwarunkowań i kierunków zagospodarowania przestrzennego gmin i miejscowych planów zagospodarowania przestrzennego, w stosunku do roku 2024, w którym wydano 5 uzgodnień, natomiast w roku 2025 - 7.

W roku sprawozdawczym zwiększyła się liczba wydawanych opinii, w sprawie potrzeby przeprowadzenia oceny oddziaływania przedsięwzięcia na środowisko oraz opinii w przypadku spraw, związanych z zajmowaniem stanowisk przed wydaniem decyzji środowiskowych, w stosunku do roku poprzedniego. W 2024 r. wydano odpowiednio: 48 opinii i 2 opinie w przedmiotowych sprawach, natomiast w roku 2025 wydano odpowiednio: 62 opinie i 10 opinii.

Na podobnym poziomie, w porównaniu do roku 2024 r. utrzymała się ilość wydanych uzgodnień dokumentacji projektowej: w roku 2024 wydano 24 uzgodnienia, a w roku 2025 – 22 oraz liczba wydawanych uzgodnień zakresu i stopnia szczegółowości prognozy do studium uwarunkowań i kierunków zagospodarowania przestrzennego i miejscowych planów zagospodarowania przestrzennego: w roku 2024 wydano 8 uzgodnień, a w roku 2025 – 6. W 2025 r. nie podejmowano spraw, związanych z uzgodnieniem zakresu i stopnia szczegółowości prognozy dla projektu planu ogólnego gmin, w przeciwieństwie do roku 2024 w którym rozpatrzono 5 spraw z w/w zakresu.

Znacznemu zwiększeniu uległa ilość wydanych opinii dopuszczających obiekty do użytkowania, w stosunku do roku 2024. W 2024 r. wydano ich 10, natomiast w bieżącym roku sprawozdawczym – 26.



Oceny oddziaływania na środowisko

W analizowanym roku, organy administracji (Burmistrz Miasta i Gminy Nakło nad Notecią, Burmistrz Kcyni, Burmistrz Szubina, Burmistrz Miasta i Gminy Mrocza, Wójt Gminy Sadki), prowadząc postępowanie, w sprawie zapytania o konieczność przeprowadzania oceny oddziaływania na środowisko danego przedsięwzięcia, zasięgały opinii Państwowego Powiatowego Inspektora Sanitarnego w Nakle nad Notecią.

W związku z powyższym, Państwowy Powiatowy Inspektor Sanitarny w Nakle nad Notecią, wydał łącznie 62 opinie (w roku 2024 – 48 opinii), dotyczące zapytania o konieczność sporządzania oceny oddziaływania na środowisko danego przedsięwzięcia. Stanowi to wzrost wpływających wniosków z tej kategorii, w porównaniu do lat poprzednich.

Przedkładane do zaopiniowania wnioski dotyczyły m.in. następujących przedsięwzięć:

- budowy farm fotowoltaicznych o różnej mocy;
- budowy budynków jednorodzinnych, osiedli domów mieszkalnych jednorodzinnych;
- budowy budynku inwentarskiego - obora (cielętniki) dla bydła o obsadzie 71DJP w miejsce istniejącego budynku;
- budowy biogazowni rolniczej o mocy do 499 kW wraz z infrastrukturą towarzyszącą;
- przebudowy i rozbudowy oczyszczalni ścieków;
- wykonania obiektu inwentarskiego - obory wraz z infrastrukturą towarzyszącą;
- zmiany sposobu użytkowania budynku garażowego na halę produkcyjno - magazynową wraz z montażem zespołu lakierniczo-suszarniczego;
- przebudowy dróg powiatowych, rozbudowy dróg gminnych;
- budowy budynku inwentarskiego (obory) wraz z realizacją niezbędnej infrastruktury;
- budowy magazynu energii o łącznej mocy do 300 MW oraz infrastruktury towarzyszącej;
- budowy zespołu elektrowni fotowoltaicznych wraz z systemami magazynowania energii i niezbędną infrastrukturą techniczną;
- budowy podziemnej instalacji zbiornikowej gazu płynnego składającej się z jednego zbiornika o kolejny zbiornik gazu o pojemności 19,7 m³;
- uruchomienia węzła betoniarskiego;
- modernizacji wytwórni mieszanek mineralno-bitumicznych;
- budowy kanalizacji sanitarnej;
- budowy biogazowni rolniczej o mocy 5MW z instalacją do wytwarzania biometanu wraz z niezbędną infrastrukturą techniczną.



W roku 2025, Państwowy Powiatowy Inspektor Sanitarny w Nakle nad Notecią, po przeanalizowaniu przedkładanej dokumentacji (KIP), w związku z zapytaniem o konieczność sporządzenia oceny oddziaływania na środowisko przedsięwzięcia, stwierdził konieczności przeprowadzenia w/w oceny dla 2 inwestycji, związanych z budową biogazowni rolniczych o mocy 5 MW oraz o mocy do 499kW wraz z niezbędną infrastrukturą techniczną.

Natomiast dla 59 analizowanych inwestycji, wskazano na konieczność uwzględnienia podanych w opiniach warunków i wymagań, w decyzji o środowiskowych uwarunkowaniach.

Dla 10 przedsięwzięć zaopiniowano warunki realizacji inwestycji, przed wydaniem decyzji o środowiskowych uwarunkowaniach. Przedsięwzięcia te dotyczyły, m.in.:

- budowy budynku inwentarskiego (obory) wraz z realizacją niezbędnej infrastruktury;
- realizacji kompleksu w zabudowie mieszkaniowej 21 budynków mieszkalnych jednorodzinnych;
- budowy zakładu mięsnego z ubojnią trzody chlewnej, rozbiorem półtuszy wieprzowych, konfekcją, magazynami i ekspedycją;
- zbierania i przetwarzania budowlano - drogowych odpadów innych niż niebezpieczne, na terenie Nadnoteckiego Parku Przemysłowego;
- budowy zespołów budynku handlowo-usługowych wraz z niezbędną infrastrukturą techniczną i drogową;
- gospodarowania odpadami - przetwarzanie gruzu budowlanego i piasku.



Miejscowy plan zagospodarowania przestrzennego

Studium uwarunkowań i kierunków zagospodarowania przestrzennego
Plan ogólny gmin

W 2025 roku, Państwowy Powiatowy Inspektor Sanitarny w Nakle nad Notecią zaopiniował **7** projektów miejscowych planów zagospodarowania przestrzennego. Dotyczyły one:

- zmiany w mpzp fragmentu Gminy Nakło nad Notecią dzielnicy przemysłowej w Paterku, gmina Nakło nad Notecią;
- terenów położonych po wschodniej stronie ul. Podgórznej oraz po południowej stronie ul. Topolowej w Trzeciewnicy, gmina Nakło nad Notecią;
- terenów położonych w Lubaszczu, gmina Nakło nad Notecią (2 opinie);
- terenów pomiędzy ul. Księdza W. Mączkowskiego, a ul. Ks. Kantego w Szubinie, gmina Szubin;
- terenów w rejonie ulic M. Skłodowskiej - Curie w Szubinie, gmina Szubin;
- terenu części obrębu Dębionek, gmina Sadki.

Uzgodniane projekty miejscowych planów zagospodarowania przestrzennego, dotyczyły obszarów przeznaczonych m.in. pod:

- zabudowę mieszkaniową jednorodzinną;
- zabudowę mieszkaniową jednorodzinną lub usług;
- zabudowę mieszkaniową wielorodzinną wolnostojącą;
- usługi;
- produkcję;
- drogi dojazdowe;
- komunikację drogową wewnętrzną;
- garaże;
- zieleni;
- usług sportu i rekreacji lub zieleni urządzonej;
- cmentarza zamkniętego.

Wydano 2 opinie z uwagami, odnoszącymi się do wyznaczenia stref sanitarnych dla terenów oznaczonych jako Z-CZ (cmentarz zamknięty).

Nie wydano opinii do projektu studium uwarunkowań i kierunków zagospodarowania przestrzennego gmin i planów ogólnych gmin.

Organy administracji, na terenie powiatu nakielskiego, występowały do Państwowego Powiatowego Inspektora Sanitarnego w Nakle nad Notecią o uzgodnienie formy, zawartości, stopnia szczegółowości, zakresu merytorycznego oraz źródła informacji i danych, wymaganych w prognozie oddziaływania na środowisko dla miejscowego planu zagospodarowania przestrzennego. W związku z powyższym, w roku 2025 wydano 6 uzgodnień. W przypadku uzgodnień formy, zawartości, stopnia szczegółowości, zakresu merytorycznego oraz źródła informacji i danych, wymaganych w prognozie oddziaływania na środowisko dla studium uwarunkowań i kierunków zagospodarowania przestrzennego oraz projektu planu ogólnego gmin, nie wydano uzgodnień.



Warunki zabudowy i zagospodarowania terenu Ustalenie lokalizacji inwestycji celu publicznego

Do Powiatowej Stacji Sanitarno – Epidemiologicznej w Nakle nad Notecią, w roku 2025 wpłynęło łącznie 1561 (w roku 2024 - 960 wniosków) o uzgodnienie projektu decyzji o warunkach zabudowy oraz ustaleniu lokalizacji inwestycji celu publicznego, pod względem wymagań higienicznych i zdrowotnych. W związku z powyższym, Państwowy Powiatowy Inspektor Sanitarny w Nakle nad Notecią wydał do 31 grudnia 2025 r. łącznie 709 postanowień (z uwagami i bez uwag).

W zajmowanych stanowiskach wskazywano uwagi, dotyczące zachowania odpowiednich odległości studni, zbiorników bezodpływowych, przydomowych oczyszczalni ścieków, zgodnie z §31, §35, §36 i §37 rozporządzenia Ministra Infrastruktury z dnia 12 kwietnia 2002 r. w sprawie warunków technicznych, jakim powinny odpowiadać budynki i ich usytuowanie.

Przedmiotowe wnioski, dotyczyły głównie (ok. 70 % wszystkich wniosków) budowy budynków mieszkalnych jednorodzinnych, a także m.in. budynków mieszkalny wielorodzinnych, sieci elektroenergetycznych niskiego napięcia (cel publiczny), budynków garażowych, budynków rekreacji indywidualnej, dróg wewnętrznych, farm fotowoltaicznych, hal usługowych, budynków handlowo-usługowych i innych.



Dokumentacja projektowa

W roku 2025 r. Państwowy Powiatowy Inspektor Sanitarny w Nakle nad Notecią uzgodnił 22 projekty budowlane (w roku 2024 – 24), które dotyczyły, m.in.:

- zmiany sposobu użytkowania części budynku garażowo-gospodarczego z częścią biurową na budynek produkcyjny (browar rzemieślniczy);
- rozbudowy i przebudowy budynku garażowo-usługowego wraz ze zmianą sposobu użytkowania na budynek usługowy - przychodnię niepubliczną;
- budowy budynku przedszkola miejskiego oraz żłobka wraz z niezbędną infrastrukturą techniczną;
- budowy budynku biurowo-socjalnego z magazynem wraz z niezbędną infrastrukturą techniczną;
- budowy budynku biurowo-magazynowego wraz z niezbędną infrastrukturą techniczną;
- przebudowy i rozbudowy budynków gospodarczych wraz ze zmianą sposobu użytkowania na budynek usługowe;
- rozbudowy budynku winiarni o część gastronomiczną i pokoje gościnne;
- przebudowy budynku produkcyjno-biurowego w związku ze zmianą sposobu użytkowania na budynek usługowy- niepubliczną szkołę podstawową;
- budowy budynku usługowego gastronomiczno-handlowego;
- budowy budynku usługowego wraz z niezbędną infrastrukturą techniczną;
- budowy hali sportowej z zapleczem i łącznikiem do szkoły wraz z zewnętrzną i wewnętrzną infrastrukturą techniczną.

Wydano 3 uzgodnienia z uwagami, odnoszącymi się do:

- zapewnienia w pomieszczeniach toalet odpowiedniej wentylacji wywiewnej, w myśl §85 ust. 2 pkt 7 rozporządzenia Ministra Infrastruktury w sprawie warunków technicznych jakim powinny odpowiadać budynki i ich usytuowanie (2 uwagi);
- zapewnienia miejsca/pomieszczenia do higienicznego przechowywania odzieży wierzchniej i/lub roboczej pracowników, w myśl zapisów załącznika nr 3 *Wymagania dla pomieszczeń i urządzeń higienicznosanitarnych* rozporządzenia Ministra Pracy i Polityki Socjalnej w sprawie ogólnych przepisów bezpieczeństwa i higieny pracy (1 uwaga);
- odpowiedniego magazynowania substancji i/lub mieszanin chemicznych w procesach technologicznych (w przypadku ich stosowania), zgodnie z §2 ust. 1 rozporządzenia Ministra Zdrowia z dnia 25 sierpnia 2015 r. w sprawie sposobu oznakowania miejsc, rurociągów oraz pojemników i zbiorników służących do przechowywania lub zawierających substancje stwarzające zagrożenie lub mieszaniny stwarzające zagrożenie, mając na uwadze zapisy §91 - §104 rozporządzenia Ministra Pracy i Polityki Socjalnej z dnia 26 września 1997 r. w sprawie ogólnych przepisów bezpieczeństwa i higieny pracy, odnoszące się do pracy przy użyciu materiałów niebezpiecznych; zalecono także zapoznanie się z Kartami Charakterystyki poszczególnych produktów chemicznych (1 uwaga);
- zapewnienia odpowiedniego rozwiązania, w przypadku występowania czynników szkodliwych w środowisku pracy w pomieszczeniach budynku usługowego, w celu zminimalizowana potencjalnego oddziaływania na osoby w nim przebywające (pracownicy, klienci), np. poprzez odpowiednią wysokość pomieszczeń, zgodnie z §72 rozporządzenia Ministra Infrastruktury w sprawie warunków technicznych jakim powinny odpowiadać budynki i ich usytuowanie z dnia 12 kwietnia 2002 r., ze szczególnym uwzględnieniem §72 ust. 2 w/w rozporządzenia (1 uwaga);
- dostosowania pomieszczeń usługowych, przeznaczonych pod wynajem, do działalności lecniczej

(w przypadku takiej konieczności), do zapisów Rozporządzenia Ministra Zdrowia w sprawie szczegółowych wymagań, jakimi powinny odpowiadać pomieszczenia i urządzenia podmiotu wykonującego działalność leczniczą oraz zapisów Rozporządzenia Ministra Zdrowia w sprawie szczegółowego sposobu postępowania z odpadami medycznymi, ze szczególnym uwzględnieniem §7 i §8 (1 uwaga).

W zależności od tematyki przedkładanej do uzgodnienia dokumentacji, konsultowano zaproponowane przez projektantów rozwiązania techniczne i technologiczne z kierownikami poszczególnych sekcji w PSSE w Nakle nad Notecią, w ramach współpracy pomiędzy nadzorem zapobiegawczym, a nadzorem bieżącym.



Dopuszczenie do użytkowania - kontrole sanitarne

W roku 2025 przeprowadzono łącznie 29 kontroli sanitarnych (w roku 2024 – 12) na terenie powiatu nakielskiego, w ramach zapobiegawczego nadzoru sanitarnego. Wydano 26 opinii dopuszczających obiekty do użytkowania, które dotyczyły m.in.:

- budowy budynku handlowo-usługowego (np. market DINO, park handlowy MPark);
- budowy salonu fryzjerskiego;
- budowy kontenerowego zaplecza sanitarno - socjalnego przy boisku sportowym;

- budowy szklarni badawczo - rozwojowej z budynkiem techniczno-socjalnym;
- budowy budynku stacji paliw;
- przebudowy i zmiany sposobu użytkowania części budynku handlowo-usługowego na punkt przedszkolny;
- budowy hali produkcyjno-magazynowej z częścią socjalną;
- przebudowy, rozbudowy i zmiany sposobu użytkowania pomieszczeń budynku szkoły w ramach adaptacji poddasza na cele dydaktyczne;
- świetlic wiejskich;
- przebudowy, rozbudowy i zmiany sposobu użytkowania budynku przedszkola na Dom Dziennego Pobytu Seniora oraz Żłobka Miejskiego wraz z budową infrastruktury technicznej;
- budowy hali sportowej wraz z łącznikiem i niezbędną infrastrukturą techniczną przy szkole;
- przebudowy budynku administracyjno-biurowego ze zmianą sposobu użytkowania na szkołę muzyczną I stopnia;
- budowy budynku przedszkola niepublicznego i żłobka wraz z infrastrukturą techniczną;
- rozbudowy i przebudowy budynku garażowo-usługowego wraz ze zmianą sposobu użytkowania na budynek usługowy - przychodnię niepubliczną;
- budowy zadaszonego lodowiska wraz z funkcją boiska wielofunkcyjnego.

Powyższe kontrole sanitarne zostały przeprowadzone, w związku ze stwierdzeniem spełnienia wymagań higienicznych i zdrowotnych w obiektach, zgłoszonych na podstawie art. 56 Prawa budowlanego, także w obecności pracowników merytorycznych innych sekcji, np. Higieny Środowiska i Higieny Dzieci i Młodzieży.

W trakcie jednej przeprowadzonej kontroli stwierdzono nieprawidłowości, polegające na nieprzedłożeniu protokołów zdawczo – odbiorczych, w zakresie sprawności instalacji elektrycznej

i wentylacji, w myśl art. 57 ust. 1 pkt 4a Prawo budowlane z dnia 7 lipca 1994 r. W swojej opinii Państwowy Powiatowy Inspektor Sanitarny w Nakle nad Notecią, zobowiązał inwestora do przedłożenia w/w dokumentacji przed przystąpieniem do użytkowania przedmiotowego lokalu.

Ponadto, przeprowadzono 3 kontrole sanitarne, w ramach art. 70 ust. 4 i art. 100 ust. 2 pkt 4 Prawo farmaceutyczne, związane z wydaniem opinii stwierdzających spełnienie wymagań higienicznych i zdrowotnych w lokalach, przeznaczonych do prowadzenia apteki ogólnodostępnej (2 opinie) oraz punktu aptecznego (1 opinia). W/w opinie były konieczne do uzyskania koncesji na prowadzenie powyższych działalności w Nadzorze Farmaceutycznym.

W trakcie jednej kontroli stwierdzono nieprawidłowość: nie przedłożono do wglądu protokołu sprawności wentylacji nawiewno-wywiewnej w obiekcie. W myśl §6 ust. 1 pkt 1 i pkt 2 Rozporządzenia Ministra Zdrowia w sprawie szczególnie wymogów, jakim powinien odpowiadać lokal apteki z dnia 30 września 2002 r. (Dz. U. z 2025 r. poz. 1202), poszczególne pomieszczenia apteki wyposaża się w odpowiednie urządzenia wentylacyjne zapewniające minimum 1,5-krotną wymianę powietrza w ciągu godziny oraz pomieszczenia apteki przeznaczonych na izbę recepturową, izbę do sporządzania produktów leczniczych homeopatycznych i zmywalnię muszą posiadać odpowiednie urządzenia wentylacyjne zapewniające minimum 2-krotną wymianę powietrza w ciągu

doby. Poinformowano inwestora o konieczności przedłożenia w/w dokumentu, celem uzyskania pozytywnej opinii tut. Organu. Po przedłożeniu brakującego dokumentu PPIS w Nakle nad Notecią wydał swoje stanowisko.

Na prośbę inwestorów i projektantów, w 2025 r. Państwowy Powiatowy Inspektor Sanitarny w Nakle nad Notecią udzielał konsultacji, których celem było zapewnienie prawidłowych wymagań higieniczno - zdrowotnych, w przewidzianych do realizacji obiektach.



Wnioski

Rola zapobiegawczego nadzoru sanitarnego w Państwowej Inspekcji Sanitarnej, pomimo iż różni się od działań bieżącego nadzoru sanitarnego, ma bardzo istotne znaczenie i jest ściśle związana z liczbą przedsięwzięć planowanych do realizacji.

Zadania wykonywane w ramach sprawowania zapobiegawczego nadzoru sanitarnego, mają na celu ochronę zdrowia ludzi, przebywających w obszarze i sąsiedztwie planowanych przedsięwzięć. Działanie zapobiegawczego nadzoru sanitarnego, polega na kontroli przestrzegania wymagań higienicznych i zdrowotnych w procesie planowania, projektowania i realizacji różnego rodzaju zamierzeń inwestycyjnych.

Uzgadniając planowane przedsięwzięcia, mogące znacząco oddziaływać na środowisko, analizie poddawano stopień narażenia ludności na negatywny wpływ czynników fizycznych, chemicznych, biologicznych, czy też uciążliwych lub szkodliwych dla ich zdrowia, zarówno w miejscu pracy, jak i w miejscu zamieszkania. Egzekwowano rozwiązania, zapewniające bezpieczeństwo zdrowotne i właściwe warunki pobytu, pracy i życia ludzi, przebywających na terenie inwestycji, bądź w ich sąsiedztwie. Ważną rolę w zapewnieniu zdrowia publicznego, odgrywa także prawidłowe zaprojektowanie i wykonanie obiektów.

Działania Państwowego Powiatowego Inspektora Sanitarnego w Nakle nad Notecią w tym zakresie, obejmowały uzgadnianie dokumentacji projektowej obiektów budowlanych oraz odbioru obiektów zrealizowanych, poprzez egzekwowanie rozwiązań, zapewniających bezpieczeństwo, zarówno pracowników, jak i ludzi korzystających ze świadczonych usług.



Działalność w zakresie Profilaktyki Zdrowotnej

Działalność w zakresie Profilaktyki Zdrowotnej

Działania podejmowane w zakresie Profilaktyki Zdrowotnej w 2025 roku wynikały z realizacji zaplanowanych interwencji programowych oraz nieprogramowych oraz inicjatyw organizowanych w zależności od potrzeb społeczeństwa na terenie powiatu.

Do zadań należało inicjowanie i koordynowanie działalności oświatowej oraz promocji zdrowia w ramach realizacji własnych inicjatyw oraz współpracy z lokalnymi instytucjami. Głównym celem działań Profilaktyki Zdrowotnej jest kształtowanie postaw i zachowań prozdrowotnych poprzez promowanie zdrowego stylu życia oraz informowanie o konsekwencjach zachowań ryzykownych dla zdrowia. Do obszarów w zakresie promocji zdrowia należały przede wszystkim: promocja zdrowego stylu życia ze szczególnym uwzględnieniem aktywności fizycznej i zdrowego odżywiania, promocja zdrowia psychicznego i profilaktyka uzależnień oraz profilaktyka chorób zakaźnych i nowotworowych ze szczególnym uwzględnieniem szczepień ochronnych. Cel ten został zrealizowany w następujących działaniach: interwencje programowe, interwencje nieprogramowe, komunikacja społeczna i media społecznościowe oraz współpraca z instytucjami powiatu.



Interwencje programowe

Interwencje programowe

Krajowy program zapobiegania zakażeniom HIV i zwalczania AIDS

Inicjatorem programu jest Krajowe Centrum ds. AIDS. Celem realizacji programu jest ograniczenie rozprzestrzeniania się zakażeń wirusem HIV wśród ogółu społeczeństwa poprzez zapewnienie odpowiedniego dostępu do informacji, edukacji i usług w zakresie profilaktyki HIV/AIDS.

W ramach działań zrealizowano następujące zadania:

- realizacja inicjatyw związanych z obchodami Międzynarodowego Dnia Pamięci Zmarłych na AIDS, Światowego Dnia AIDS
- organizacja stoisk edukacyjno – informacyjnych podczas imprez plenerowych, gdzie prowadzono dystrybucję materiałów o tematyce HIV/AIDS
- punkt w siedzibie PSSE w Nakle nad Notecią,
- organizacja konferencji „Służba w zdrowiu”, gdzie jednym z poruszanych tematów była profilaktyka HIV i narażenie zawodowe na zakażenie chorobami krwiopochodnymi.
- publikacja informacji w mediach społecznościowych.

Działaniami objęto 1795 osób.

Chroń się przed kleszczami wszystkimi sposobami

Celem programu jest podniesienie poziomu wiedzy o chorobach odkleszczowych, poznanie sposobów zapobiegania chorobom odkleszczowym oraz podniesienie wagi problemu ugryzień przez kleszcze.

Adresatami programu byli uczniowie szkół podstawowych oraz dzieci w wieku przedszkolnym.

W roku szkolnym 2024 / 2025 do realizacji powyższego programu przystąpiło 719 osób z 13 placówek powiatu nakielskiego.

Wybierz życie – pierwszy krok

Program edukacyjny obejmujący tematykę profilaktyki raka szyjki macicy i innych nowotworów spowodowanych zakażeniem wirusem brodawczaka ludzkiego (HPV). Jego celem jest zwiększenie poziomu wiedzy na temat profilaktyki raka szyjki macicy i roli wirusa HPV w jego powstaniu, kształtowanie świadomości na temat profilaktyki raka szyjki macicy, motywowanie kobiet do regularnego poddawania się badaniom profilaktycznym przez całe życie, przygotowanie młodzieży do roli liderów edukacji zdrowotnej w środowisku lokalnym, a także dostarczenie informacji o świadczeniodawcach wykonujących badania cytologiczne.

W roku szkolnym 2024/2025 w programie uczestniczyło 63 uczniów z 3 szkół ponadpodstawowych.

Czyste powietrze wokół nas

Jest to program edukacyjny kierowany do dzieci w wieku przedszkolnym, którego głównym celem jest zwiększenie wiedzy rodziców i opiekunów w zakresie profilaktyki palenia tytoniu, kształtowanie świadomych i asertywnych postaw dzieci wobec palenia tytoniu, ale przede wszystkim ochrona zdrowia przed negatywnymi konsekwencjami palenia tytoniu w towarzystwie dzieci.

Program realizowany jest przez nauczycieli powiatu nakielskiego z powodzeniem od wielu lat, w roku szkolnym 2024/2025 przystąpiło 287 dzieci z 6 placówek.

Trzymaj Formę!

Program edukacyjny realizowany na terenie całego kraju. Jest to inicjatywa propagująca zdrowy styl życia o dwukierunkowym podejściu promującym zbilansowane odżywianie oraz aktywność fizyczną. W roku szkolnym 2024/2025 odbyła się XVIII edycja programu kierowanego do uczniów klas V – VIII szkół podstawowych oraz ich rodziców i nauczycieli. Nieodłącznym elementem programu jest Konkurs wiedzy o zdrowym stylu życia „Trzymaj Formę!”, który angażuje młodzież do pogłębienia własnej wiedzy o zdrowym stylu życia, a przede wszystkim naukę wdrażania pozytywnych nawyków w życie.

Do programu na terenie powiatu nakielskiego w roku szkolnym 2024/2025 przystąpiło 1079 uczniów z 8 placówek, z kolei w konkursie brali udział uczniowie z dwóch szkół.

Zdrowie psychiczne. Radzenie sobie ze stresem.

Program edukacyjny autorstwa pracowników Wojewódzkiej Stacji Sanitarno – Epidemiologicznej w Bydgoszczy, który jest odpowiedzią na potrzeby wsparcia psychicznego dzieci i młodzieży. Spadek kondycji zdrowia psychicznego u młodych ludzi, wzrost zachowań ryzykownych, rozwój uzależnień spowodował zapotrzebowanie na profilaktykę, w tym zakresie. Program ten adresowany jest do uczniów klas VII i VIII szkół podstawowych oraz uczniów szkół ponadpodstawowych. **W roku szkolnym 2024/2025 do realizacji przystąpiło 535 uczniów z 8 szkół.**

Skąd się biorą produkty ekologiczne?

Program realizowany w przedszkolach, którego celem jest zwiększenie świadomości i wiedzy na temat rolnictwa ekologicznego oraz budowanie właściwych nawyków żywieniowych od najmłodszych lat. Głównymi założeniami programu są; zrozumienie czym jest rolnictwo i produkty ekologiczne, kształtowanie umiejętności wyboru produktów ekologicznych, propagowanie zdrowego stylu życia oraz zwiększenie wiedzy i świadomości przedszkolaków o nawykach higieniczno – zdrowotnych.

Do programu na terenie powiatu nakielskiego w roku szkolnym 2024/2025 uczestniczyło 208 dzieci i 58 rodziców z 9 przedszkoli.

Bieg po zdrowie

Program edukacji antytytoniowej kierowany do uczniów klas IV szkoły podstawowej, którego głównymi celami są: opóźnienie lub zapobieganie inicjacji tytoniowej wśród dzieci i młodzieży, pokazanie atrakcyjności życia w środowisku wolnym od dymu tytoniowego, zwiększenie wiedzy i umiejętności uczniów na temat zdrowia w kontekście szkodliwości palenia papierosów. **W roku szkolnym 2024/2025 program realizowany był przez 241 uczniów z 7 szkół.**

Podstępne WZW

Program edukacyjny skierowany do uczniów szkół ponadpodstawowych, którego głównym celem jest wzrost świadomości na temat profilaktyki wirusowego zapalenia wątroby, poprzez przekazanie wiedzy na temat zakażeń HAV, HBV i HCV, uświadomienie zagrożeń i zasad profilaktyki oraz kształtowanie prawidłowych postaw wobec zakażonych.

W roku szkolnym 2024/2025 w programie uczestniczyło 44 uczniów z 2 szkół.

Znamie! Znam je?

Program edukacyjny z zakresu profilaktyki chorób nowotworowych skóry, ze szczególnym uwzględnieniem czerniaka. Celem programu jest upowszechnienie wśród młodzieży klas VII i VIII szkół podstawowych oraz uczniów szkół ponadpodstawowych.

W roku szkolnym 2024/2025 w programie uczestniczyło 443 z 9 szkół powiatu nakielskiego.

Dopalacze – trzecia strona zjawiska

Program edukacyjny kierowany do uczniów ostatnich klas szkoły podstawowej i uczniów szkół ponadpodstawowych dotyczący profilaktyki uzależnień od substancji psychoaktywnych. Podstawowym założeniem powyższego programu jest poszerzenie wiedzy uczniów na temat negatywnego wpływu „dopalaczy” na zdrowie i życie człowieka oraz kształtowanie postawy asertywnej wobec osób proponujących ich zażycie.

W roku szkolnym 2024/2025 w programie uczestniczyło 152 uczniów z 5 szkół.

Dobre sposoby na zakaźne choroby

Program edukacyjny kierowany do dzieci w wieku przedszkolnym, mający zwrócić uwagę na troskę o higienę osobistą, szczepienia ochronne i profilaktykę chorób zakaźnych. Wprowadzenie pozytywnych nawyków od najmłodszych lat ma duże znaczenie w dalszym życiu poprzez wzrost świadomości w powyższym temacie.

W roku szkolnym 2024/2025 w programie uczestniczyło 346 dzieci z 10 placówek.

Przeprowadzono 37 wizytacji, dotyczących realizacji programów edukacyjnych Państwowej Inspekcji Sanitarnej.



Interwencje nieprogramowe

Interwencje nieprogramowe

2.1 Profilaktyka uzależnień m.in. alkoholu, narkotyków oraz tytoniu, w tym Światowy Dzień Bez Tytoniu, Światowy Dzień Rzucania Palenia, monitorowanie przestrzegania zapisów ustawy antytytoniowej,

W ramach działań, mających na celu zwrócenie uwagi na zagrożenia zdrowotne, związane z paleniem tytoniu pracownicy Powiatowej Stacji Sanitarno – Epidemiologiczna w Nakle nad Notecią przeprowadzili kontrole sanitarne, związane z monitorowaniem przestrzegania ustawy antytytoniowej, zorganizowali punkty edukacyjno – informacyjne w siedzibie PSSE, zamieszczono artykuły na stronie internetowej oraz w mediach społecznościowych, prowadzono dystrybucję materiałów oświatowych. Ponadto prowadzono szereg spotkań profilaktycznych dla dzieci, młodzieży i dorosłych. **Działaniami objęto 8417 osób.**

Światowy Dzień Zdrowia

Ogólnopolska inicjatywa, polegająca na zwróceniu uwagi na problemy zdrowotne społeczeństwa. W ramach działań zorganizowano punkt edukacyjno – informacyjny w siedzibie PSSE, zamieszczano informacje w mediach społecznościowych, zorganizowano spotkanie dla uczniów oraz punkt edukacyjno – informacyjny podczas imprez plenerowych. Ponadto w 2025 roku rozpoczęto inicjatywę Drzwi Otwartych Państwowej Inspekcji Sanitarnej. Zaproszono dzieci w wieku przedszkolnym i przeprowadzono zajęcia edukacyjne w siedzibie Powiatowej Stacji Sanitarno – Epidemiologicznej w Nakle nad Notecią. **Działaniami objęto 8651 osób.**

Profilaktyka zatruc grzybami

Akcja edukacyjna, dotycząca grzyboznawstwa i profilaktyki zatruc grzybami, kierowana do ogółu społeczeństwa.

W ramach działań organizowano punkty edukacyjno – informacyjne podczas imprez plenerowych i akcji profilaktycznych oraz wystawę materiałów oświatowych w siedzibie PSSE, zamieszczono informacje w mediach społecznościowych, informowano szkoły o konkursie PWIS w Bydgoszczy „Jesień w lesie grzyby niesie”. Ponadto w Powiatowej Stacji Sanitarno – Epidemiologicznej w Nakle nad Notecią pracuje trzech klasyfikatorów grzybów, którzy udzielają porad, a także oceniają owocniki grzybów. **Działaniami objęto 9554 osoby.**

Profilaktyka chorób nowotworowych

Celem interwencji jest zapobieganie zachorowaniom na nowotwory, poprzez pogłębianie wiedzy społeczeństwa na temat sposobów profilaktyki nowotworów oraz zwrócenie uwagi dzieci i młodzieży na zdrowy styl życia, który zapobiega zachorowaniu na nowotwory. Grupę docelową stanowi ogół społeczeństwa.

W ramach realizacji powyższej interwencji zamieszczano informacje w mediach społecznościowych Powiatowej Stacji Sanitarno – Epidemiologicznej w Nakle nad Notecią. Zorganizowano wystawy wizualne w siedzibie PSSE w Nakle nad Notecią oraz punkty edukacyjno – informacyjne podczas imprez plenerowych. W ramach Różowego Października przeprowadzono akcję informacyjną w mediach społecznościowych poprzez publikację wywiadu z lekarzem ginekologiem. Wspólnie z Fundacją Salus Homini zorganizowano III edycję akcji profilaktyki onkologicznej „Biały Czwartek”. Ponadto przeprowadzono spotkania edukacyjne dla uczniów powiatu nakielskiego oraz zorganizowano szkolenie dla koordynatorów szkolnych w zakresie realizacji szczepień HPV w szkołach. Ponadto zorganizowano konferencję dla służb mundurowych powiatu nakielskiego „Służba w zdrowiu”, gdzie wykłady były prowadzone przez specjalistów chorób onkologicznych i zakaźnych.

We wszystkich działaniach profilaktyki onkologicznej wzięło udział 24307 osób.

Profilaktyka chorób zakaźnych.

Celem interwencji jest zapobieganie chorobom zakaźnym oraz pogłębieniu wiedzy społeczeństwa na temat sposobów profilaktyki zakażeń oraz zwrócenie uwagi społeczeństwa na zdrowy styl życia. Prowadzono przede wszystkim dystrybucję materiałów oświatowo – zdrowotnych, zorganizowano punkty edukacyjno – informacyjne w siedzibie Powiatowej Stacji Sanitarno – Epidemiologicznej w Nakle nad Notecią, zamieszczano informacje w mediach społecznościowych, udzielono wywiadu w lokalnej rozgłośni radiowej, uczestniczono w imprezach plenerowych tworząc punkty informacyjne z zakresu zdrowia publicznego, zorganizowano konferencję „Służba w zdrowiu”, a także organizowano spotkania edukacyjne dla dzieci, młodzieży i dorosłych.

W działaniach uczestniczyły 24682 osoby.

Europejski Dzień Wiedzy o Antybiotykach, Światowy Dzień Walki z Antybiotykami

Kampania, której celem jest podniesienie świadomości społeczeństwa na temat oporności na antybiotyki wśród drobnoustrojów wywołujących najważniejsze i najpowszechniejsze zakażenia u człowieka.

W ramach działań zamieszczono posty w mediach społecznościowych oraz zorganizowano w siedzibie PSSE punkt edukacyjno – informacyjny, dystrybuowano materiały oświatowe do podmiotów leczniczych. **W działaniach uczestniczyło 608 osób.**

Bezpieczeństwo dzieci podczas wypoczynku letniego i zimowego, „Akcja zimowa – bezpieczne ferie”, „Akcja letnia – bezpieczne wakacje”

Celem obu interwencji są działania profilaktyczne, dotyczące bezpiecznego spędzania czasu wolnego w okresie letnim oraz zimowym wśród społeczności powiatu nakielskiego.

W ramach tej interwencji nieprogramowej wojewódzkiej, podjęto następujące działania profilaktyczne:

- dystrybucja materiałów oświatowo – zdrowotnych,
- informacja na stronie PSSE oraz w mediach społecznościowych (podjęto współpracę z instytucjami powiatu nakielskiego i nagrano krótkie filmy edukacyjne z zakresu bezpieczeństwa)
- pogadanki edukacyjne,
- punkt edukacyjno – informacyjny w siedzibie PSSE
- organizacja stoiska edukacyjno – informacyjnego podczas imprez plenerowych
- ogłoszono konkurs „Profilaktyczna pocztówka z wakacji”
- ogłoszono konkurs organizowany przez Państwowego Wojewódzkiego Inspektora Sanitarnego w Bydgoszczy „Bezpieczne lato oczami dziecka”

Działaniami objęto łącznie 7016 osób.

Promocja zdrowego stylu życia, aktywności fizycznej i prawidłowego odżywiania

Wszelkie działania edukacyjne prowadzone w ramach promocji aktywności fizycznej oraz zdrowego odżywiania m. in. pogadanki edukacyjne, a także punkty edukacyjno – informacyjne. **W działaniach uczestniczyło 2243 osób.**

Kampania EFSA „Wybieraj bezpieczną żywność” #Safe2Eat

Kampania promująca racjonalne i zdrowe odżywianie.

W ramach działań zamieszczono informacje w mediach społecznościowych Powiatowej Stacji Sanitarno – Epidemiologicznej w Nakle nad Notecią, a także prowadzono dystrybucję i rozmowy indywidualne podczas eventów promujących zdrowe i racjonalne odżywianie.

W działaniach wzięło udział 2484 osób.

2.10 Profilaktyka chorób pasożytniczych – owsica, wszawica, świerzb

Celem interwencji jest ograniczenie szerzenia się chorób pasożytniczych wśród dzieci w wieku przedszkolnym i wczesnoszkolnym.

W ramach powyższej interwencji prowadzono dystrybucję materiałów na temat profilaktyki wszawicy, owsicy i świerzbu. Na terenie powiatu nakielskiego w 16 placówkach realizowano przedsięwzięcie edukacyjne, na podstawie dostępnych scenariuszy zajęć. **W przedsięwzięciu edukacyjnym wzięły udział 1244 osoby.**

Przyjazny tornister

Głównym celem tego przedsięwzięcia edukacyjnego jest profilaktyka wad postawy oraz kształtowanie prawidłowej postawy ciała uczniów. Działania informacyjne kierowane są do kadry pedagogicznej, rodziców i opiekunów, a przede wszystkim uczniów.

W ramach działań profilaktycznych na terenie powiatu nakielskiego 8 szkół podstawowych realizowało przedsięwzięcie edukacyjne na podstawie przesłanych materiałów oraz gotowego scenariusza zajęć. **W działaniach uczestniczyło 926 osób.**

Ponadto realizowano spotkania edukacyjno – informacyjne wraz z warsztatami prawidłowego pakowania i noszenia plecaka. **Działaniami objęto 268 osób.**

Profilaktyka nadwagi i otyłości w klasach I-III SP Zdrowo i kolorowo

Działania, mające na celu promowanie zdrowego stylu życia i aktywności fizycznej wśród najmłodszych. **Do edycji pilotażowej w roku szkolnym 2024/2025 przedsięwzięcie realizowało 9 placówek, a edukacją objęto 451 uczniów.**

Cykliczne akcje informacyjno – edukacyjne wg kalendarza zdrowia – Tygodniowe działania oświatowo - zdrowotne

Działania promujące zdrowie zgodnie z przyjętym kalendarzem zdrowia publicznego, kierowane do ogółu społeczeństwa. Co miesiąc zaplanowano inne hasło przewodnie. Działania prowadzono w szkołach, przedszkolach, domach seniora oraz w mediach społecznościowych. **We wszystkich zrealizowanych przedsięwzięciach w 2025 roku uczestniczyło 187978 osób.**

Profilaktyką w seniora

Ideą przedsięwzięcia jest uświadomienie potrzeby troski o własne zdrowie oraz kształtowanie umiejętności i kreowanie postaw niezbędnych do jego ochrony wśród seniorów. W związku, z tym w 2025 roku prowadzono spotkania z seniorami promujące zdrowe odżywianie, profilaktykę uzależnień oraz profilaktykę nowotworów, publikowano posty w mediach społecznościowych, organizowano punkty edukacyjno - informacyjne. **Działaniami objęto 2898 osób.**

Promocja zdrowia wśród osób przybywających z Ukrainy

Dystrybucja materiałów oświatowo- zdrowotnych osobom przybywającym z Ukrainy podczas imprez plenerowych oraz podczas bieżących kontroli sanitarnych. **Działaniami objętą 40 osób.**



https://wv

Media społecznościowe oraz komunikacja społeczna

Media społecznościowe oraz komunikacja społeczna

Regularnie w mediach społecznościowych (Facebook) oraz na stronie internetowej Powiatowej Stacji Sanitarno – Epidemiologicznej w Nakle nad Notecią zamieszczono materiały oświatowe z zakresu ochrony zdrowia w odniesieniu do kalendarza zdrowia publicznego oraz bieżących działań Państwowego Powiatowego Inspektora Sanitarnego w Nakle nad Notecią.

Publikowane materiały dotyczyły m.in.:

profilaktyki chorób zakaźnych, w tym promocji higieny osobistej i szczepień ochronnych, bezpieczeństwa żywności,

zdrowego stylu życia, w tym zdrowego odżywiania i aktywności fizycznej,

profilaktyki uzależnień od substancji psychoaktywnych, ze szczególnym uwzględnieniem tytoniu, bezpieczeństwa podczas wypoczynków dzieci i młodzieży w okresie zimowym i letnim, wydarzeń organizowanych w ramach harmonogramu tygodniowych działań oświatowo – zdrowotnych zaplanowanych do realizacji w województwie kujawsko – pomorskim, np. Światowy Dzień Zdrowia, Światowy Dzień Rzucania Palenia, Światowy Dzień bez Tytoniu, Światowy Dzień AIDS itp.

Konto w serwisie Facebook obserwuje 665 osób i stopniowo wzrasta.

W ramach działań profilaktycznych, które były kierowane do społeczności Facebook nagrano filmy edukacyjno – informacyjne z psychologami, lekarzem ginekologiem, pracownikami służb mundurowych, medycznych oraz urzędów. Ten sposób dotarcia do odbiorcy cieszył się największym zainteresowaniem wśród odbiorców. Tematyka tych rolek, filmów i postów, dotyczyła bezpieczeństwa podczas wakacji letnich oraz profilaktyki wirusa brodawczaka ludzkiego (HPV).

Ponadto w mediach społecznościowych publikowane były posty z bieżącej pracy pracowników Powiatowej Stacji Sanitarno – Epidemiologicznej w Nakle nad Notecią.



Powiatowa Stacja Sanitarno-Epidemiologiczna w Nakle nad Notecią

Opublikowane przez: Patrycja Machoń · 17 listopada 2025 ·



Dzisiaj w siedzibie Powiatowa Stacja Sanitarno-Epidemiologiczna w Nakle nad Notecią odbyło się rozstrzygnięcie I etapu (powiatowego) konkursu na model grzyba "Jesień w ... Wyświetl więcej



Wyświetl statystyki i reklamy

Promuj post



(Spotkanie komisji konkursowej „Jesień w lesie grzyby niesie)



Współpraca z instytucjami powiatu

Współpraca z instytucjami powiatu

Państwowy Powiatowy Inspektor Sanitarny w Nakle nad Notecią angażuje się w realizację różnych projektów promujących zdrowie organizowanych na terenie powiatu nakielskiego. W 2025 roku uczestniczono w piknikach i akcjach profilaktycznych:

Konferencja „Służba w zdrowiu”

Została zorganizowana 11.04.2025r. w sali konferencyjnej Kujawsko – Pomorskiego Ośrodka Doradztwa Rolniczego w Minikowie przez Państwowego Powiatowego Inspektora Sanitarnego w Nakle nad Notecią oraz Fundację Salus Homni. Wydarzenie to zostało objęte honorowym patronatem Starosty Nakielskiego. Odbiorcami działania byli funkcjonariusze i pracownicy cywilni służb mundurowych oraz pracownicy urzędów powiatu nakielskiego. Tematyka obejmowała profilaktykę chorób nowotworowych, z warsztatami samobadania piersi i jąder na fantomach, profilaktykę chorób zakaźnych, w kontekście narażenia zawodowego oraz omówiono działanie mobilnych punktów testowania w kierunku HIV, HCV i kiły prowadzonych przez Fundację Parasol. Ponadto zorganizowano punkt edukacyjno – informacyjny przez pracowników Powiatowej Stacji Sanitarno – Epidemiologicznej w Nakle nad Notecią, gdzie prowadzona była promocja szczepień ochronnych oraz profilaktyka chorób onkologicznych. Całe wydarzenie organizowane było w ramach obchodów Światowego Dnia Zdrowia oraz Europejskiego Tygodnia Szczepień.



Biały Czwartek

Państwowy Powiatowy Inspektor Sanitarny w Nakle nad Notecią wspólnie z Fundacją Salus Homini zorganizował trzecią edycję akcji profilaktycznej Biały Czwartek. Wydarzenie to zostało objęte honorowym patronatem starosty nakielskiego. W ramach działań zorganizowano bezpłatne badania profilaktyczne. Zainteresowani mieli możliwość skorzystania z mammografii, dermatoskopii, przeglądu stomatologicznego, badania słuchu, badania gęstości kości, badania stóp, pomiaru ciśnienia tętniczego, poziomu glukozy we krwi, wskaźnika BMI oraz wyrobić Europejską Kartę Ubezpieczenia Zdrowotnego. Ponadto pracownicy Powiatowej Stacji Sanitarnej – Epidemiologicznej w Nakle nad Notecią zorganizowali punkt edukacyjno – informacyjny promujący zdrowe m.in. prowadzono edukację w zakresie profilaktyki chorób zakaźnych i onkologicznych oraz profilaktykę uzależnień.



Akcja profilaktyki zatruc grzybami „ChodźMynagrzyby”

Z inicjatywy Państwowego Wojewódzkiego Inspektora Sanitarnego w Bydgoszczy zostało zorganizowane wspólne grzybobranie na terenie całego województwa kujawsko – pomorskiego, połączone z oznaczaniem grzybów przez klasyfikatorów zatrudnionych w Państwowej Inspekcji Sanitarnej. Państwowy Powiatowy Inspektor Sanitarny w Nakle nad Notecią zaprosił do współpracy w organizacji tego wydarzenia Nadleśnictwo Szubin. Wydarzenie odbyło się 27.09.2025 r. w Zielonowie gm. Szubin



Kongres Kół Gospodyń Wiejskich w Minikowie

Podczas Kongresu Kół Gospodyń Wiejskich w Minikowie wspólnie z pracownikami Wojewódzkiej Stacji Sanitarnej – Epidemiologicznej w Bydgoszczy prowadzono konsultacje w ramach kompetencji pracowników Państwowej Inspekcji Sanitarnej oraz

zorganizowano punkt edukacyjno – informacyjny z zakresu profilaktyki zatruc grzybami oraz promocji zdrowego odżywiania, profilaktyki chorób zakaźnych, profilaktyki nowotworów i profilaktyki zatruc grzybami.



Organizacja stoisk edukacyjnych podczas imprez plenerowych Państwowego Powiatowego Inspektora Sanitarnego w Nakle nad Notecią wraz z pracownikami bierze udział w imprezach plenerowych. W ramach działań, organizowane są stoiska edukacyjno – informacyjne dostosowane do wieku odbiorców oraz prowadzona była edukacja, w zakresie zdrowego stylu życia poprzez rozmowy indywidualne, materiały oświatowe, warsztaty oraz gry i zabawy.



Targi Lato na Wsi w Minikowie



Dzień Dziecka organizowany przez MGOKiR w Mroczy



Piknik organizowany przez WTZ w Mroczy



Światowy Dzień Pierwszej Pomocy w ZK Potulice

Podsumowanie

Edukacja w zakresie profilaktyki i promocji zdrowia jest jednym z wielu działań wpisanych w funkcjonowanie Państwowej Inspekcji Sanitarnej. Tematyka prowadzonych interwencji programowych i nieprogramowych obejmowała głównie promocję zdrowego stylu życia, w tym aktywności fizycznej i zdrowego odżywiania, a także profilaktykę chorób nowotworowych oraz zakaźnych. Ponadto dużą uwagę zwrócono na promocję zdrowia psychicznego i profilaktykę uzależnień, ze szczególnym uwzględnieniem tytoniu i środków zastępczych.

Realizacja wszelkich przedsięwzięć jest możliwa dzięki szerokiej współpracy z władzami samorządowymi, fundacjami oraz innymi podmiotami działającymi w danym obszarze. Aktywnie współpracowano także z lokalnymi mediami, informacje o realizowanych inicjatywach zamieszczano na stronach internetowych: Powiatowej Stacji Sanitarno – Epidemiologicznej w Nakle nad Notecią oraz Facebooku

SYTUACJA EPIDEMIOLOGICZNA W ZAKRESIE CHOROÓB ZAKAŻNYCH I ZAKAŻEŃ

Realizacja obowiązkowych szczepień ochronnych

Na terenie powiatu nakielskiego funkcjonuje 17 punktów szczepień, w których realizowane są szczepienia obowiązkowe, zalecane oraz poekspozycyjne. W 13 z w/w punktów odbywają się szczepienia dzieci i młodzieży do 19 lat. Ponadto szczepienia realizowane są w:

- szpitalu w Nakle nad Notecią (izba przyjęć, poradnia chirurgiczna),
- szpitalu w Szubinie (izba przyjęć, poradnia chirurgiczna, oddział noworodkowy),
- Okręgowym Ośrodku Wychowawczym w Szubinie,
- szpitalu Zakładu Karnego w Potulicach.

W roku 2025 na nadzorowanym terenie, obowiązkowymi szczepieniami ochronnymi objętych zostało 15 790 osób w wieku do 19 roku życia.

Porównując stan zaszczepienia dzieci i młodzieży w roku 2025, można zauważyć wzrost wyszczepialności w porównaniu do roku 2024.

Realizacja przebiegu szczepień ochronnych jest zależna od miesiąca urodzenia dzieci, przeciwwskazań do szczepień ochronnych oraz sezonowości występowania chorób wieku dziecięcego.

Realizacja obowiązkowych szczepień ochronnych zgodnie z PSO w roku 2025:

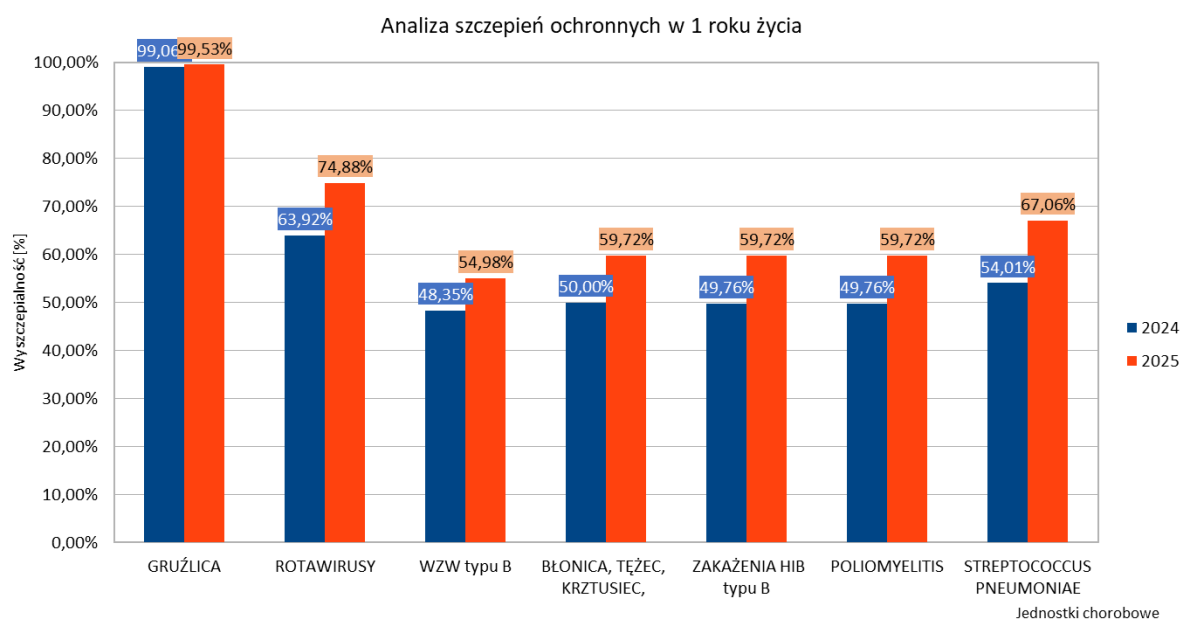

Wykres 1. Analiza szczepień ochronnych w 1 roku życia

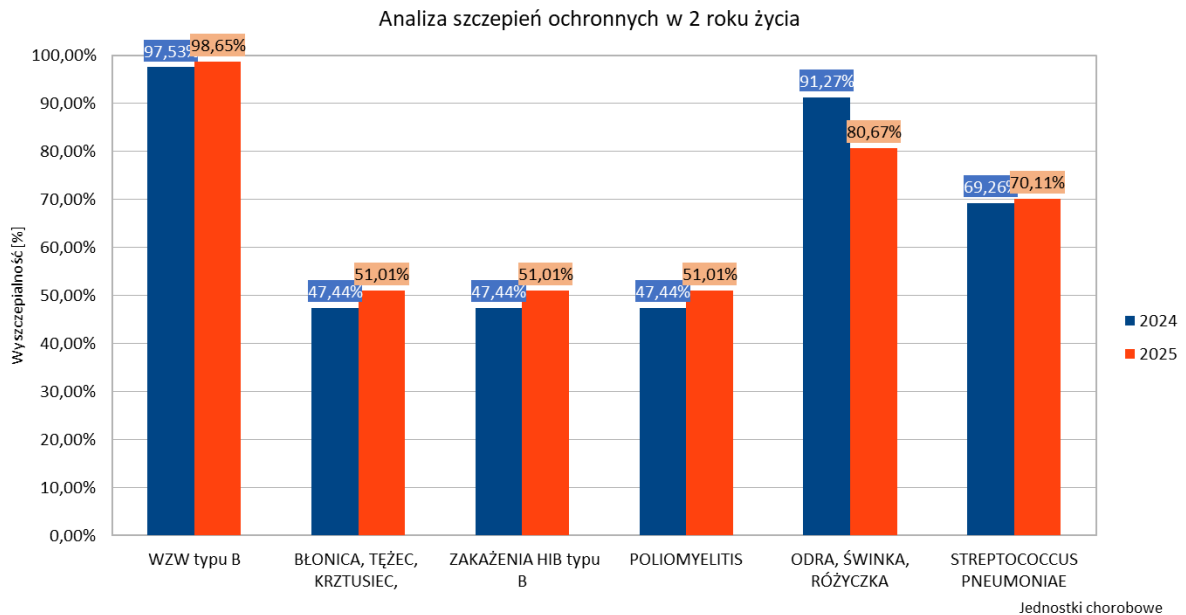

Wykres 2. Analiza szczepień ochronnych w 2 roku życia

W 2025 roku wyszczepialność noworodków przeciwko gruźlicy utrzymuje się na poziomie **99,53%** (poziom porównywalny do roku 2024). W roku 2024, w ciągu 24 godzin po urodzeniu, zaszczepiono – 361 noworodków, 59 dzieci zaszczepiono po upływie 24 godzin (ogółem w 2024 roku zaszczepiono **420** dzieci z rocznika 2025).

Z przedstawionych danych wynika, że nastąpił wzrost wyszczepialności p/ko:

- wirusowemu zapaleniu wątroby typu B u dzieci w 1 i 2 roku życia,
- błonicy, tężcowi, krztuścowi w 1 i 2 roku życia,
- ostremu nagminnemu porażeniu dziecięcemu (poliomyelitis) u dzieci w 1 i 2 roku życia,
- inwazyjnym zakażeniu Haemophilus influenzae typu B w 1 i 2 roku życia,
- inwazyjnym zakażeniem Streptococcus pneumoniae u dzieci w 1 roku życia,
- zakażeniom powodowanym przez rotwirusy.

W 2025 roku wyszczepialność p/ko inwazyjnym zakażeniom Streptococcus pneumoniae u dzieci w 2 roku życia, dzieci utrzymywała się na poziomie porównywalnym do roku 2024.

W przypadku szczepień przeciwko odrze, nagminnemu zapaleniu przyusznic (śwince), różyczce, u dzieci w 2 roku życia, zanotowano spadek wyszczepialności w porównaniu do 2024 roku.



Analiza obowiązkowych szczepień ochronnych w grupie dzieci i młodzieży szkolnej

- p/ko błonicy, tężcowi, krztuścowi w 6 roku życia zaszczepiono- **86,96 %** populacji (rok 2024 – 79,18 %),
- p/ko ostremu nagminnemu porażeniu dziecięcemu (poliomyelitis) w 6 roku życia zaszczepiono- **86,96 %** populacji (rok 2024 – 79,18 %),
- p/ko odrze, nagminnemu zapaleniu przyusznic (śwince), różyczce w 6 roku życia zaszczepiono – **84,38 %** populacji (rok 2024 – 78,02 %)
- p/ko błonicy, tężcowi, krztuścowi dzieci w 14 roku życia zaszczepiono - **86,95 %** populacji (rok 2024 – 86,48 % populacji), natomiast młodzież w 19 roku życia zaszczepiono p/w błonicy, tężcowi na poziomie **83,22%** populacji (rok 2024 – 81,74 %).

Tabela 1. Procentowy stan zaszczepienia dzieci w wieku szkolnym w powiecie nakielskim

Rok	Szczepienia dzieci starszych i młodzieży					
	<i>błonica, tężec, krztusiec</i>	<i>poliomyelitis</i>	<i>odra, świnka, różyczka</i>		<i>błonica, tężec, krztusiec</i>	<i>błonica, tężec</i>
	6 r. ż.	6 r. ż.	6 r. ż.	10 r. ż.	14 r. ż.	19 r. ż.
2023	87,34%	87,34%	80,38%	95,42%	86,30%	81,73%
2024	79,18%	79,18%	78,02%	X	86,48%	81,74%
2025	86,96%	86,96%	84,38%	X	86,95%	83,22%

W przypadku wykonawstwa obowiązkowych szczepień ochronnych p/ko błonicy, tężcowi, krztuścowi, ostremu nagminnemu porażeniu dziecięcemu (poliomyelitis), odrze, nagminnemu zapaleniu przyusznic (śwince), różyczce, wśród dzieci w 6 roku życia odnotowano wzrost wyszczepialności.

Wśród młodzieży w 14 roku życia wyszczepialność szczepień p/ko błonicy, tężcowi, krztuścowi utrzymuje się na poziomie porównywalnym do 2024 roku, a w przypadku szczepień p/ko błonicy, tężcowi w 19 roku życia zanotowano wzrost wyszczepialności.

Realizacja szczepień osób narażonych w sposób szczególny na zakażenie w związku z przestankami klinicznymi lub epidemiologicznymi oraz szczepień poekspozycyjnych

Tabela 2. Liczba osób z powiatu nakielskiego zaszczepionych w ramach szczepień osób narażonych w sposób szczególny na zakażenie w związku z przestankami klinicznymi lub epidemiologicznymi

Szczepionka p/ko:	2023	2024	2025
<i>wirusowemu zapaleniu wątroby typu B</i>	27	12	9
<i>ospie wietrznej</i>	71	68	41

Tabela 3. Liczba osób z powiatu nakielskiego zaszczepionych w ramach szczepień poekspozycyjnych

Szczepionka p/ko:	2023	2024	2025
<i>błonicy</i>	25	32	22
<i>tężcowi</i>	703	749	696

W 2025 roku wśród mieszkańców powiatu nakielskiego odnotowano spadek wyszczepialności, w ramach szczepień osób narażonych w sposób szczególny na zakażenie, w związku z przestankami klinicznymi lub epidemiologicznym, zarówno w przypadku szczepień p/ko wirusowemu zapaleniu wątroby typu B, jak i szczepień p/ko ospie wietrznej.

Również w przypadku szczepień poekspozycyjnych odnotowano spadek liczby osób zaszczepionych.



Niepożądane odczyny poszczepienne

Państwowy Powiatowy Inspektor Sanitarny w Nakle nad Notecią, prowadzi rejestr niepożądanych odczynów poszczepiennych. W 2025 roku, na terenie powiatu nakielskiego zarejestrowano **7 przypadków** niepożądanych odczynów poszczepiennych (6 o charakterze łagodnym i 1 o charakterze poważnym). W roku 2024 zarejestrowano **8 przypadków** o charakterze łagodnym.

Przypadki niewykonania obowiązkowych szczepień ochronnych

Na dzień 31.12.2025 roku, na terenie powiatu nakielskiego odnotowano **108 przypadków** niewykonania obowiązkowych szczepień ochronnych (rok 2024 - **52 osoby**). Są to osoby, sprawujący prawną pieczę nad osobą małoletnimi, objętymi obowiązkowymi szczepieniami ochronnymi, które nie były poddane lekarskiemu badaniu kwalifikacyjnemu albo u których nie zostały przeprowadzone obowiązkowe szczepienia ochronne, mimo niestwierdzenia u nich przeciwwskazań do szczepienia.

Państwowy Powiatowy Inspektor Sanitarny w Nakle nad Notecią, każdorazowo kieruje do rodziców dzieci pisma, przypominające o konieczności zgłoszenia się do placówki służby zdrowia, w celu konsultacji lekarskiej, dotyczącej poddania dzieci obowiązkowym szczepieniom ochronnym i uzupełnienia zaległych obowiązkowych szczepień ochronnych.

W wyniku podjętych działań zaszczepiono **28 osób** (rok 2024 – 20 osób). W 2025 roku, Państwowy Powiatowy Inspektor Sanitarny w Nakle nad Notecią wydał **109 upomnień** (rok 2024 - **32 upomnienia**) oraz skierował **72 wnioski** (rok 2024 – **26 wniosków**) do wojewody kujawsko - pomorskiego o wszczęcie postępowań egzekucyjnych w administracji, dotyczących wykonania obowiązku o charakterze niepieniężnym.

W przypadku 11 osób, prowadzone postępowania zostały umorzone. W przypadku 6 osób postępowania zostały zawieszono, ze względu na rozpoczęcie wykonania szczepień ochronnych, bądź wystąpienie czasowych przeciwwskazań do szczepień.

Wysoki odsetek osób niezaszczepionych, może być w przyszłości przyczyną utraty odporności zbiorowiskowej, co skutkować może szkodliwymi społecznie następstwami - doprowadzić może do nawrotu chorób, których niska zapadalność utrzymywana jest, dzięki realizacji szczepień ochronnych. Utrzymanie akceptacji społecznej szczepień, która pozwoli na osiągnięcie wysokiego poziomu uodpornienia populacji, to ważny cel w działaniach Państwowej Inspekcji Sanitarnej.

Kontrole nadzorowanych podmiotów leczniczych

W 2025 roku w nadzorowanych przez Państwowego Powiatowego Inspektora Sanitarnego w Nakle nad Notecią podmiotach świadczących usługi lecznicze, realizujące obowiązkowe i zalecane szczepienia ochronne, przeprowadzono **22 kontrole** sanitarne. Ponadto na terenie powiatu nakielskiego, w 13 punktach szczepień, realizujących szczepienia dzieci i młodzieży do 19 lat przeprowadzono kontrole, w związku z trwającą ogólnopolską inwentaryzacją kart szczepień.

Podczas przeprowadzonych kontroli w punktach szczepień, zwrócono szczególną uwagę na:

- realizację obowiązującego Programu Szczepień Ochronnych,
- stan zaszczepienia dzieci i młodzieży,
- stan higieniczny gabinetów szczepień,
- daty ważności, sposób magazynowania i transportowania preparatów szczepionkowych,
- przestrzeganie procedur medycznych, w tym aseptycznego wykonywania szczepień ochronnych,
- prawidłowe prowadzenie dokumentacji szczepiennej,
- obowiązek zgłaszania niepożądanych odczynów poszczepiennych i prowadzenia rejestrów niepożądanych odczynów poszczepiennych.

Promocja profilaktyki chorób zakaźnych na terenie powiatu nakielskiego

Państwowy Powiatowy Inspektor Sanitarny w Nakle nad Notecią prowadzi działania, mające na celu promowanie profilaktyki chorób zakaźnych m.in. poprzez:

- zamieszczanie informacji w mediach społecznościowych, tj. na portalu Facebook, stronie internetowej Powiatowej Stacji Sanitarnej – Epidemiologicznej w Nakle nad Notecią,
- dystrybucję materiałów edukacyjnych oraz pism do podmiotów leczniczych z prośbą o promowanie profilaktyki wśród pacjentów,
- przeprowadzanie spotkań profilaktycznych dla dzieci i młodzieży,
- współpracę z lokalnymi mediami (artykuły na stronach www, audycje w radiu),
- organizację punktów edukacyjno- informacyjnych w trakcie trwania pikników, eventów, itp.

Prowadzenie działań Państwowego Powiatowego Inspektora Sanitarnego w Nakle nad Notecią, mających na celu promowanie obowiązkowych i zalecanych szczepień ochronnych, polegało na udzielaniu wiarygodnych informacji na temat szczepień ochronnych, walce z dezinformacją w mediach i przekłamaniami na temat szczepień, aktywnej promocji Programu Szczepień Ochronnych.

W 2025 r., pracownicy Powiatowej Stacji Sanitarno - Epidemiologicznej w Nakle nad Notecią prowadzili działania edukacyjne, z zakresu promocji zdrowego stylu życia i profilaktyki chorób zakaźnych. Zainteresowane osoby otrzymywały obszernie informacje na w/w tematy oraz materiały edukacyjne. W/w działania zostały przeprowadzone podczas:

- obchodów Światowego Dnia Zdrowia i Drzwi Otwartych w Powiatowej – Stacji Sanitarno-Epidemiologicznej w Nakle nad Notecią w dniu 07.04.2025 r.,
- Konferencji „Służba w Zdrowiu” zorganizowanej w dniu 11.04.2025 r., przy współpracy z fundacją „Salus Homini”,
- akcji „Zdrowe początki, pełna nadziei przyszłość” zorganizowanej przy współpracy z podmiotem Nowy Szpital w Nakle i Szubinie Spółka z o. o.
- Targów „Lato na Wsi” w Minikowie, organizowanych w dniach 10-11.05.2025 r., przez Kujawsko-Pomorski Ośrodek Doradztwa Rolniczego w Minikowie,
- III edycji akcji profilaktyki nowotworowej pn. „Biały Czwartek”, która zorganizowana była, w dniu 18.09.2025 r., przy współpracy z fundacją „Salus Homini”, na terenie Przystani Powiat Nakielski,
- pikniku zorganizowanym przez Warsztaty Terapii Zajęciowej w Mroczy w dniu 21.05.2025 r.,
- pikniku Rodzinno - Medycznego zorganizowanego przez Centrum Usług Społecznych w Mroczy,
- obchodów Światowego Dnia Pierwszej Pomocy, zorganizowanym przez Zakład Karny w Potulicach w dniu 12.09.2025 r. na stadionie w Potulicach,
- obchodów Światowego Dnia Zdrowia Psychicznego w Środowiskowym Domu Samopomocy w Paterku w dniu 10.10.2025 r.

Sytuacja epidemiologiczna w zakresie chorób zakaźnych i zakażeń

Analizę sytuacji epidemiologicznej chorób zakaźnych w powiecie nakielskim opracowano na podstawie danych epidemiologicznych, zgromadzonych w ramach nadzoru nad chorobami zakaźnymi, w rejestrach Powiatowej Stacji Sanitarno-Epidemiologicznej w Nakle nad Notecią. Głównym źródłem informacji, w zakresie występowania chorób zakaźnych są zgłoszenia zachorowań na choroby zakaźne i zakażenia. Weryfikacja oraz rejestracja zgłoszonych podejrzeń zachorowań oraz zachorowań

na choroby zakaźne, prowadzona była w oparciu o nadzór epidemiologiczny i definicje przypadków chorób zakaźnych.

Pracownicy Państwowej Inspekcji Sanitarnej prowadzili działania edukacyjne wśród lekarzy oraz personelu medycznego, w ramach wzmożonego nadzoru epidemiologicznego, co skutkowało poprawą zgłaszalności chorób zakaźnych i zakażeń podlegających obowiązkowej zgłaszalności i rejestracji.

Należy podkreślić, iż sytuacja epidemiologiczna w powiecie nakielskim była na bieżąco monitorowana, w zakresie szeroko rozumianego zdrowia publicznego.

W analizowanym okresie sytuacja epidemiologiczna w powiecie nakielskim była zróżnicowana, ale ocenić ją można jako dobrą.

Podobnie jak w latach poprzednich, wzrost liczby zachorowań na niektóre choroby zakaźne miał charakter sezonowy tzw. choroby wieku dziecięcego. Sytuacja epidemiologiczna powiatu nakielskiego od kilku lat utrzymuje się na porównywalnym poziomie, co świadczy o właściwym nadzorze epidemiologicznym.

Zgłaszanie, kwalifikacja oraz rejestracja zachorowań na choroby zakaźne opiera się na opracowanych przez Narodowy Instytut Zdrowia Publicznego- Państwowy Instytut Badawczy „Definicjach chorób zakaźnych”, które mają na celu ujednoczenie zgłaszalności chorób zakaźnych.

Dokonana analiza zgłoszonych przypadków podejrzeń zachorowań i zachorowań, wskazuje na dobrą sytuację epidemiologiczną w powiecie nakielskim, pomimo dostrzegalnego wzrostu zachorowań na niektóre choroby zakaźne. Duże znaczenie dla rzetelności danych ma również realizacja przez lekarzy podmiotów leczniczych, obowiązku zgłaszalności rozpoznanych chorób zakaźnych, które podlegały rejestracji.

Liczba zachorowań, na niektóre jednostki chorobowe na tzw. choroby wieku dziecięcego, nie spowodowała pogorszenia sytuacji epidemiologicznej, w porównaniu do 2024 roku.

Do Powiatowej Stacji Sanitarnej- Epidemiologicznej w Nakle nad Notecią w 2025 roku, wpłynęło **5727** przypadków zgłoszeń podejrzeń zachorowań i zachorowań na choroby zakaźne, zakażenia oraz zatrucia (w 2024 roku wpłynęło **3924** przypadków zgłoszeń).

Łącznie w roku 2025 przeprowadzono **4908** dochodzeń epidemiologicznych, w związku ze zgłoszeniem podejrzeń lub zachorowań na choroby zakaźne (2024 rok- przeprowadzono **3354** dochodzeń epidemiologicznych).

W analizowanym okresie, w dwutygodniowych sprawozdaniach o zachorowaniach na choroby zakaźne, zakażenia i zatrucia, zgłoszono łącznie **4504** chorób zakaźnych (w 2024 roku, zgłoszono łącznie **2944** chorób zakaźnych), w **234** przypadkach, chorych hospitalizowano (w 2024 roku hospitalizowano **265** osób).

W roku 2025, w porównaniu do 2024 roku, na terenie powiatu nakielskiego wśród chorób podlegających zgłoszeniu, odnotowano wzrost zachorowań na ospę wietrzną, biegunkę i zapalenie żołądkowo-jelitowe BNO o prawdopodobnie zakaźnym pochodzeniu, w tym u dzieci do lat 2, wirusowe zakażenia jelitowe (ogółem) wywołane przez norowirusy, bakteryjne zakażenia jelitowe (ogółem) wywołane przez *Clostridioides difficile*, boreliozę z Lyme, styczeńność i narażenie na wściekliznę (potrzeba szczepień), inwazyjną chorobą wywołaną przez *Streptococcus pneumoniae*, inwazyjną chorobą wywołaną przez *Streptococcus pyogenes* (róża), grypę potwierdzoną szybkim testem antygenowym oraz zakażenia wirusem RSV, w tym u dzieci do lat 2.

Odnotowano spadek zachorowań na wirusowe zakażenia jelitowe wywołane przez rotawirusy, wirusowe zapalenie wątroby typu B- przewlekłe i BNO, salmonelozę (zatrucia

pokarmowe), krztusiec, płonicę (szkarlatynę), wirusowe zapalenie wątroby typu C- przewlekłe i BNO, zakażenia SARS-CoV-2 (COVID-19).

W 2025 roku, podobnie jak w roku 2024 zanotowano tą samą liczbę zachorowań na: giardiozę

(lambliozę) oraz nowo wykryte zakażenia HIV.

Pojedyncze przypadki zachorowań dotyczyły: świnki (nagminnego zapalenia przyusznicy), listeriozy, mikobakteriozy oraz AIDS (zespół nabytego upośledzenia odporności).

Nie notowano takich jednostek chorobowych jak odra, rzeżączka, różyczka, włośnica, bąblowica oraz błonica. Nie zawleczono na teren powiatu, żadnych z groźnych gorączek krwotocznych, innych chorób szczególnie niebezpiecznych i wysoce zakaźnych, jak cholera, malaria oraz dżuma.

Nie odnotowano również chorób, mających znaczenie dla zdrowia publicznego np. dur brzuszny, dury rzekome, czerwonka bakteryjna (szigelozą) oraz włośnicy u ludzi.

2. Ocena sytuacji epidemiologicznej w zakresie chorób zakaźnych objętych programem obowiązkowych szczepień ochronnych (błonica, poliomyelitis, tężec, krztusiec, świnka, różyczka, ospa wietrzna, zakażenia inwazyjne *Haemophilus influenzae* typu B). Ocena stanu szczepienia populacji.

Obowiązkowe szczepienia ochronne są skuteczną i generalnie powszechnie społecznie akceptowaną metodą zapobiegania zachorowaniom u osób poddanych szczepieniom ochronnym, jak również w aspekcie kształtowania odporności całej populacji na zachorowania.

W powiecie nakielskim, od paru lat utrzymuje się stabilna sytuacja epidemiologiczna chorób zakaźnych, gdzie szczepienia ochronne są efektywnym środkiem profilaktycznym, pomimo dużej aktywności ruchów antyszczepionkowych.

Choroby wieku dziecięcego, przeciwko którym od lat prowadzone są szczepienia ochronne tj. poliomyelitis, błonica, tężec, różyczka, odra, nie występowały na terenie powiatu nakielskiego.

Wśród jednostek chorobowych, przeciwko którym prowadzone są obowiązkowe szczepienia ochronne (ospa wietrzna, świnka), dostrzegalna jest wyraźna okresowość ich występowania.

Ospa wietrzna

Od 2019 roku do 2021 roku notowany był sukcesywny spadek zachorowań na ospę wietrzną w powiecie nakielskim. W 2022 roku oraz w 2023 roku nastąpił wzrost liczby zachorowań na ospę wietrzną (odpowiednio w latach zarejestrowano **843** i **949** przypadków). Po ponad dwukrotnym spadku liczby zachorowań, który zanotowano w 2024 roku, w bieżącym roku 2025 nastąpił nieznaczny wzrost zachorowań na ospę wietrzną. Zarejestrowano ogółem **391** przypadków zachorowań (2024 rok-**350** przypadki). W 2025 roku, w związku z powikłaniami po zachorowaniu na ospę wietrzną hospitalizowano 2 dzieci (w 2024 roku nie hospitalizowano dzieci).

Ospa wietrzna jest bardzo zakaźną chorobą wieku dziecięcego, która szerzy się drogą kropelkową, przez kontakty bezpośrednie i pośrednie oraz przez materiał świeżo

zanieczyszczony zawartością pęcherzyków osoby chorej. Stąd też tak liczne zachorowania w skupiskach np. w przedszkolach, czy szkołach. Ze względu na łatwość przenoszenia się wirusów ospy wietrznej istnieją trudności w jej zwalczaniu. Duża liczba zachorowań notowana jest zwłaszcza u dzieci, związana jest głównie z brakiem szczepień obowiązkowych, co wskazywałoby na konieczność włączenia szczepień przeciwko ospie, nie tylko w grupach wysokiego ryzyka, ale także u dzieci w wieku szkolnym.

Z analizy zachorowań na ospę wietrzną wynika, że do zachorowań w powiecie nakielskim najczęściej dochodziło w grupach wiekowych: 0-4 lat (199 przypadków), 5-9 (129 przypadków), 10-14 (35 przypadków) oraz powyżej 15 roku życia (28 przypadków). Ze wszystkich przypadków zachorowań na ospę wietrzną wynika, iż dzieci, które zachorowały, nie były szczepione przeciwko ospie wietrznej. Zgodnie z Programem Szczepień Ochronnym, szczepieniom przeciwko ospie, podlegają m. in. dzieci uczęszczające do żłobków oraz klubików dziecięcych. Przeciwko ospie wietrznej w 2025 roku, w powiecie nakielskim zaszczepiono ogółem **41** dzieci (w 2024 roku zaszczepiono **68** dzieci).

Państwowy Powiatowy Inspektor Sanitarny w Nakle nad Notecią w 2025 roku, podobnie jak w latach wcześniejszych kontynuował akcję informacyjną, dotyczącą obowiązku szczepień p/w ospie, dzieci uczęszczających do żłobków oraz klubików dziecięcych.

Nagminne zapalenie przyusznic (świnka)

Przed wprowadzeniem obowiązkowych szczepień ochronnych przeciw śwince, wzrost zachorowań występował okresowo, co 3-4 lata. Obowiązkowe szczepienia ochronne przeciwko odrze, śwince, różyczce, z użyciem szczepionki trójwalentnej, według dwudawkowego schematu szczepień wprowadzono w 2003 roku. W latach 2018- 2019 w powiecie nakielskim zarejestrowano najwięcej zachorowań na świnkę (2018r.- zarejestrowano 4 przypadki, 2019r.- zarejestrowano 6 przypadków). Od 2020 roku w powiecie nakielskim notowano pojedyncze zachorowania na świnkę.

W 2025 roku, podobnie jak w 2024 roku zarejestrowano jeden przypadek zachorowania na nagminne zapalenie przyusznic.

Różyczka

Po epidemii wyrównawczej w 2013 roku w powiecie nakielskim, obserwuje się od 2014 roku sukcesywny spadek liczby zachorowań na różyczkę. W latach 2017- 2020 oraz w 2022-2025 nie rejestrowano zachorowań na różyczkę.

Dokonana analiza stanu zaszczepienia populacji w rocznikach podlegających szczepieniu szczepionką trójwalentną przeciwko odrze- śwince- różyczce w 13-15 miesiącu życia wskazuje na **80,67%** zaszczepienia populacji, w 6 roku życia wskazuje na **84,3%**.

W 2025, podobnie jak w latach wcześniejszych tj. 2023 roku oraz 2024 roku w powiecie nakielskim nie notowano zachorowań na różyczkę.

3. Inne choroby wysypkowe wieku dziecięcego.

Płonica (szkarlatyna)

W 2025 roku nastąpił czterokrotny spadek liczby zachorowań na płonicę (szkarlatynę), zarejestrowano ogółem **59** przypadków zachorowań (2024r.- **259** przypadków). Zachorowania, dotyczyły głównie małych dzieci w przedziale wiekowym od 1-6 lat (**33** przypadków) oraz młodzieży szkolnej w wieku 7-16 lat (**24** przypadki). Dwa przypadki zachorowań na płonicę (szkarlatynę), dotyczyło osób dorosłych w wieku 23-26 lat. Najwięcej zachorowań na płonicę (szkarlatynę) odnotowano w gminie Nakło nad Notecią (**29** przypadków), w gminie Kcynia (**15** przypadków), w gminie Szubin (**8** przypadków), w gminie Sadki (**4** przypadki) oraz w gminie Mrocza (**3** przypadki).

Krztusiec

W 2025 roku w powiecie nakielskim zarejestrowano znaczny spadek zachorowań na krztusiec.

Ogółem zarejestrowano **23** przypadki zachorowań na krztusiec (w 2024r.- **50** przypadków). W związku z powikłaniami hospitalizowano cztery osoby.

Z analizy zachorowań na krztusiec wynika, że do zachorowań w powiecie nakielskim najczęściej dochodziło w grupach wiekowych: 6-12 lat (**7** przypadków), 13-17 (**2** przypadki) oraz **14** przypadków zachorowań, dotyczyło osób dorosłych (w wieku 23-61 lat). W **18** przypadkach zachorowania rejestrowane były jako przypadki potwierdzone laboratoryjnie. Natomiast **5** to przypadki możliwe rozpoznane przez lekarza rodzinnego. Krztusiec jest wysoce zakaźną chorobą bakteryjną układu oddechowego, która przenosi się drogą powietrzną-kropelkową poprzez kontakt bezpośredni. Dość często w początkowej fazie zachorowania krztusiec mylony jest z infekcjami górnych dróg oddechowych. Charakterystycznym objawem zachorowania jest napadowy „szczekający” kaszel, nasilający się w nocy.

Szczepienia dzieci przeciwko krztuścowi są obowiązkowe w Polsce i stanowią najskuteczniejszą formę zapobiegania chorobie.

Ostre porażenia wiotkie u dzieci do lat 14

W 2025 roku, podobnie jak w 2024 roku w powiecie nakielskim nie zarejestrowano przypadków zachorowań na ostre porażenie wiotkie (OPW) u dzieci do lat 14.

Nadzór nad ostrymi porażeniami wiotkimi, został wprowadzony w Polsce w 1990 roku, celem monitorowania sytuacji, w zakresie występowania zachorowań na poliomyelitis, a także eradykacji wirusa Polio z populacji.

Pracownicy Powiatowej Stacji Sanitarnej- Epidemiologicznej w Nakle nad Notecią kontynuują aktywny nadzór, polegający na cotygodniowym kontakcie z lekarzami oddziału szpitalnego, w którym mogą być hospitalizowane dzieci, u których stwierdzono zespół Guillain- Barrégo, poprzeczne zapalenie rdzenia kręgowego, pourazowe zapalenie nerwów.

W ramach programu, prowadzona jest ścisła współpraca z podmiotami leczniczymi oraz utrzymywane jest na wysokim poziomie wykonawstwo szczepień ochronnych p/w poliomyelitis, co wpływa na zadowalający stan zdrowia populacji w powiecie nakielskim.

W 2025 zaszczepiono **86,96%** populacji dzieci w 6 roku życia (w 2024r. zaszczepiono **79,18%**).

Odra

W 2025 roku, podobnie jak w 2024 roku w powiecie nakielskim, nie rejestrowano zachorowań na odrę.

4. Ocena sytuacji epidemiologicznej zatruc i zakażeń pokarmowych wywołanych przez czynniki biologiczne.

Bakteryjne zatrucia i zakażenia pokarmowe

Sytuacja epidemiologiczna w powiecie nakielskim w roku 2025, podobnie jak w 2024 roku w zakresie chorób szerzących się drogą pokarmową, których występowanie wiąże się ze stanem sanitarnym, kształtowała się na poziomie dobrym, pomimo zwiększonej liczby zgłoszonych przypadków zatruc pokarmowych. Jest to następstwem konsekwentnie realizowanego nadzoru w obszarze bezpieczeństwa żywności i żywienia oraz popularyzowania wiedzy zdrowotnej, dotyczącej zakażeń pokarmowych wywołujących wiele jednostek chorobowych o zróżnicowanej etiologii i różnym przebiegu, dla których wspólną cechą jest droga zakażenia, związana z przyjmowaniem pokarmu i wody.

W 2025 roku ogółem zarejestrowano 6 przypadków sporadycznych zatruc pokarmowych (w 2024 roku- zarejestrowano 10 przypadków). Wyizolowano następujące typy: Salmonella Enteritidis (1 przypadek), Salmonella Infantis (1 przypadek) oraz Salmonella spp. (4 przypadki). W omawianych przypadkach nośnikiem zatruc pokarmowych były: potrawy z jaj/ z dodatkiem jaj (1 przypadek), natomiast w 5 przypadkach zachorowań nie ustalono nośnika zatruc pokarmowych.

Konsekwentnie i rzetelnie realizowany nadzór, w obszarze bezpieczeństwa żywności oraz podejmowanych działań profilaktycznych, poprzez szerzenie wiedzy zdrowotnej w tym zakresie, nadal stanowi problem zdrowia publicznego, zarówno w krajach rozwiniętych jak

i rozwijających się. Zatrucia i zakażenia pokarmowe stanowią niejednorodny pod względem etiologicznym i klinicznym schorzenia o objawach żołądkowo-jelitowych. Ogólnie klasyfikowane, jako choroby przenoszone drogą pokarmową.

Inne bakteryjne zakażenia jelitowe wywołane przez Clostridioides difficile

W 2025 roku, podobnie jak w 2024 roku zanotowano nieznaczny wzrost liczby zachorowań na bakteryjne zakażenia jelitowe wywołane przez Clostridioides difficile- zarejestrowano ogółem **28** przypadków zachorowań (w 2024 roku- **25** przypadków zachorowań). W 25 przypadkach chorych hospitalizowano.

W **17** przypadkach zachorowań, osoby hospitalizowane były w Oddziałach Chorób Wewnętrznych w Nowym Szpitalu w Nakle i Szubinie Sp. z o. o. (Szpital Szubin, Szpital Nakło nad Notecią) z powodu przewlekłych chorób, z zastosowaniem szerokiej antybiotykoterapii, co najprawdopodobniej mogło być przyczyną wystąpienia w/w czynnika.

Natomiast w **11** przypadkach hospitalizacja przebiegała w placówkach medycznych, nie podlegających nadzorowi Państwowego Powiatowego Inspektora Sanitarnego w Nakle nad Notecią, co stanowi **60,7%** wszystkich hospitalizacji.

W jednym przypadku zachorowania, badanie w kierunku *Clostridioides difficile*, zostało wykonane przez lekarza podstawowej opieki zdrowotnej, w związku z objawami chorobowymi.

W 2025 roku, podobnie jak w 2024 roku w powiecie nakielskim nie rejestrowano bakteryjnych zakażeń jelitowych wywołanych przez *Campylobacter*.

Wirusowe zakażenia jelitowe

W 2025 roku zanotowano wzrost liczby zachorowań, zarejestrowano ogółem **25** przypadków zachorowań na wirusowe zakażenia jelitowe wywołane przez rotawirusy (2024 r.- **23** przypadki).

Aktualnie dostrzegalny problem epidemiologiczny, zwłaszcza dotyczący małych dzieci, stanowią wirusowe zakażenia jelitowe. W grupie dzieci do lat 2 zarejestrowano ogółem **21** przypadków zachorowań (co stanowi 84% wszystkich zachorowań). Wszystkie przypadki zachorowań charakteryzowały się wystąpieniem objawów chorobowych. W związku z nasilającymi się objawami chorobowymi hospitalizowano ogółem 19 dzieci do lat 2.

Szczepienia ochronne przeciwko rotawirusom, od 2021 roku, są szczepieniami obowiązkowymi. Szczepieniom podlegają niemowlęta do 32 tygodnia życia. W populacji szczepiennej podlegającej tym szczepieniom obserwuje się sukcesywny wzrost osób szczepionych przeciwko rotawirusom. W 2025 roku zaszczepiono **316** dzieci do 1 roku życia, co stanowi **74,88%** (2024 rok- zaszczepiono **63,92%**).

W 2025 roku zarejestrowano **21** przypadków zachorowań na wirusowe zapalenia jelitowe wywołane przez **norowirusy** (w 2024 roku- zarejestrowano **9** przypadków).

Wirusowe zapalenie wątroby typu A

W 2025 roku, podobnie jak w 2024 roku nie rejestrowano zachorowań na wirusowe zapalenie wątroby typu A.

Biegunka i zapalenie żołądkowo-jelitowe u dzieci do lat 2 o etiologii nieokreślonej

W 2025 roku, zarejestrowano **3** przypadki zachorowań dzieci na biegunkę i zapalenie żołądkowo- jelitowe BNO, o prawdopodobnie zakaźnym pochodzeniu u dzieci do lat 2 (w 2024 roku zarejestrowano **2** przypadki). W opisywanych przypadkach zachorowań, nie wykonano badań laboratoryjnych, w kierunku biologicznych czynników chorobotwórczych. Wysoki odsetek przypadków, w których nie wykonano badań wskazuje na małą liczbę rozpoznanych zachorowań.

Lamblioza (giardioza)

W 2025 roku, podobnie jak w 2024 roku zarejestrowano **3** potwierdzone przypadki zachorowań na lambliozę (giardiozę). Zachorowania, dotyczyły osób dorosłych w wieku 24 lat, 41 lat oraz 47 lat. Zachorowania rejestrowano w gminie Nakło nad Notecią, w gminie Kcynia oraz w gminie Szubin. Do zakażenia lamblami najczęściej dochodzi poprzez spożycie zanieczyszczonych cystami i lamblami owoców, warzyw, wody, jak również przez zainfekowane ręce i przedmioty. W związku z powyższym podjęto działania edukacyjno- informujące o przestrzeganiu podstawowych zasad higieny. Najczęściej zakażenie przebiega bezobjawowo.

5. Ocena sytuacji epidemiologicznej chorób przenoszonych przez naruszenie ciągłości tkanek, ze szczególnym uwzględnieniem wzv typu B, wzv typu C, HIV/AIDS

Wirusowe zapalenia wątroby

Korzystnie przedstawia się sytuacja epidemiologiczna krwiopochodnych typów wirusowego zapalenia wątroby. Jest to konsekwencją, wieloletniej realizacji szczepień ochronnych przeciwko wzv typu B oraz właściwego nadzoru epidemiologicznego i reżimu sanitarnego w placówkach świadczących usługi lecznicze.

Wirusowe zapalenie wątroby, należy do grupy chorób zakaźnych, które są wywoływane przez wirusy hepatotropowe. Do zakażenia najczęściej dochodzi poprzez naruszenie ciągłości tkanek lub podczas bezpośredniego kontaktu z zakażoną krwią nosiciela, jak również poprzez przetoczenia krwi. Wieloletnia realizacja szczepień ochronnych przeciw wzv typu B oraz właściwy nadzór epidemiologiczny nad podmiotami świadczącymi usługi lecznicze, doprowadziły najprawdopodobniej do minimalizacji przyczyn szerzenia się tych zakażeń.

Zapalenie wątroby typu B

Od 2016 roku do 2018 roku odnotowany był sukcesywny wzrost zachorowań na nieokreślone wirusowe zapalenie wątroby typu B. Od 2019 roku zauważalny jest spadek liczby zachorowań. W 2022 roku w powiecie nakielskim notowano niewielki wzrost liczby zachorowań, który utrzymywał się do końca 2023 roku. Od 2024 roku, na terenie powiatu nakielskiego notowany jest sukcesywny spadek liczby zachorowań na nieokreślone wirusowe zapalenie wątroby typu B. W 2025 roku zarejestrowano **2** przypadki zachorowań (w 2024 roku zarejestrowano **4** przypadki). Powyższe zachorowania, dotyczyły mężczyzn w wieku 32 lat oraz 39 lat, zamieszkałych w gminach: Nakło nad Notecią oraz Kcynia.

Dochodzenia epidemiologiczne wykazały, że źródłem zakażenia były prawdopodobnie wykonane operacje chirurgiczne, zabiegi z naruszeniem ciągłości tkanek (tatuáže) oraz transfuzja krwi.

Kolejny rok nie notowano zgłoszeń zachorowań w grupie wiekowej 0-14 lat, co jest efektem kontynuowania obowiązkowych szczepień ochronnych, w tej grupie wiekowej. W 2025 roku zaszczepiono **98,65%** populacji dzieci w 2 roku życia (w 2024 roku zaszczepiono **97,53%**).

W omawianym okresie na terenie nadzorowanym przez Państwowego Powiatowego Inspektora Sanitarnego w Nakle nad Notecią, nie rejestrowano zachorowań na ostre wirusowe zapalenia wątroby typu B.

Zapalenie wątroby typu C

W 2025 roku, zarejestrowano **3** przypadki zachorowań na wirusowe zapalenie wątroby typu C (w 2024 roku zarejestrowano **5** przypadków). Wszystkie zgłoszone i zarejestrowane przypadki wirusowego zapalenia wątroby typu C- stanowią przypadki przewlekłe.

Zachorowania rejestrowano wśród mężczyzn w przedziale wiekowym **37-47 lat** (2 osoby) oraz jeden przypadek, dotyczył kobiety w wieku **35 lat**. Do zachorowań dochodziło w gminach: Mrocza (2 przypadki) oraz w gminie Sadki (1 przypadek). Dochodzenia epidemiologiczne wykazały, że źródłem zakażenia były prawdopodobnie operacje chirurgiczne, zabiegi medyczne z naruszeniem ciągłości tkanek (tatuáže), przetoczenia krwi przed 1993 roku oraz wykonane ekstrakcje zębów.

Ze względu na brak szczepień przeciwko HCV, szerzeniu się zachorowań na wirusowe zapalenie wątroby typu C, można zapobiec jedynie w drodze działań nieswoistych, polegających na wdrażaniu i utrzymywaniu wysokich standardów higieniczno-sanitarnych wykonywanych świadczeń zdrowotnych oraz zabiegów o charakterze niemedycznym, przebiegających z naruszeniem ciągłości tkanek, jak również poprzez działania o charakterze profilaktyczno- zabiegowym.

Omawiana jednostka chorobowa, stanowi w ostatnich latach poważny problem epidemiologiczny w skali kraju. Oficjalne dane, nie odzwierciedlają rzeczywistej liczby zakażeń, których prawdopodobnie jest zdecydowanie więcej. Jest to zwykle następstwem bezobjawowego przebiegu fazy zakażenia. Do wykrycia wirusowego zapalenia wątroby typu C, najczęściej dochodzi w trakcie hospitalizacji, podczas wykonywania badań diagnostycznych.

Zakażenia ludzkim wirusem niedoboru odporności- HIV

W 2025 roku, podobnie jak w 2024 roku zarejestrowano **3** przypadki zachorowań na HIV (AIDS). Zachorowania dotyczyły mężczyzn w wieku 28 lat, 35 lat oraz 44 lat. Dwie osoby, w związku z zachorowaniem leczone były w warunkach ambulatoryjnych, jedna osoba była hospitalizowana.

6. Ocena sytuacji epidemiologicznej w zakresie inwazyjnych zakażeń podlegających rejestracji wywołanych przez: Streptococcus pneumoniae, Streptococcus pyogenes, Neisseria meningitidis.

Nadzór epidemiologiczny nad chorobami wywołanymi przez Streptococcus pyogenes obejmuje rejestrację rózny oraz inwazyjnych postaci zakażeń tym czynnikiem.

W 2025 roku w powiecie nakielskim zanotowano wzrost zachorowań, zarejestrowano **7** przypadków na chorobę wywołaną przez *Streptococcus pyogenes*- róża (2024r. zarejestrowano **4** przypadki zachorowań).

W 2025 roku zarejestrowano ogółem **10** przypadków inwazyjnej choroby wywołanej przez *Streptococcus pneumoniae* (w 2024 roku- zarejestrowano **6** przypadków zachorowań). W **7** przypadkach zachorowań potwierdzono posocznicę pneumokokową, natomiast w 3 przypadkach potwierdzono pneumokokowe zapalenie płuc. Przypadki zachorowań, dotyczyły mężczyzn w wieku 30 lat, 42 lat, 43 lat, 53 lat, 62 lat i 67 lat oraz kobiet w wieku 63 lat, 72 lat i 78 lat (2 przypadki). Zamieszkałych w gminie Szubin (5 przypadków), w gminie Kcynia (3 przypadki) oraz w gminie Nakło nad Notecią (2 przypadki). W jednym przypadku hospitalizacja przebiegała w placówce medycznej, nie podlegającej nadzorowi Państwowego Powiatowego Inspektora Sanitarnego w Nakle nad Notecią, natomiast 9 osób hospitalizowanych było w Oddziale Chorób Wewnętrznych w Nowym Szpitalu w Nakle i Szubinie Spółka z ograniczoną odpowiedzialnością.

W 2025 roku, podobnie jak w 2024 roku w powiecie nakielskim, nie rejestrowano przypadków zachorowań na inwazyjną chorobę meningokokową.

7. Neuroinfekcje

W 2025 roku, podobnie jak w 2024 roku, nie rejestrowano zachorowań na bakteryjne zapalenie opon mózgowych i/lub mózgu inne określone i nieokreślone.

8. Choroby przenoszone przez kleszcze

Borelioza

Borelioza, to odzwierzęca choroba zakaźna, przenoszona przez kleszcze z rodzaju Ixodes, a rezerwuarem dla tego drobnoustroju są dzikie oraz domowe zwierzęta np. gryzonie, ptaki oraz drobne ssaki. Borelioza przebiega z różnymi objawami narządowymi w kolejnych okresach choroby.

Od roku 2017 do roku 2018 w powiecie nakielskim, obserwowany był spadek zachorowań na boreliozę. Po dwukrotnym wzroście zachorowań w 2019 roku oraz spadku zachorowań na boreliozę w 2020 roku, od 2021 do 2023 roku obserwowany był sukcesywny wzrost liczby zachorowań na boreliozę. Po spadku zachorowań na boreliozę w 2024 roku (zarejestrowano 54 przypadki), w 2025 roku zanotowano wzrost zachorowań. Ogółem zarejestrowano **92** przypadki zachorowań na boreliozę. Zgodnie z obowiązującą klasyfikacją w 2025 roku wszystkie przypadki zachorowań zarejestrowano, jako potwierdzone. We wszystkich przypadkach zachorowań na boreliozę wystąpił rumień wędrujący. Zachorowania notowano w gminach: Nakło nad Notecią (**36** przypadków), Szubin (**26** przypadków), Sadki (**12** przypadków), Mrocza (**9** przypadków), Kcynia (**9** przypadków).

W związku z zachorowaniem na boreliozę hospitalizowano ogółem 3 osoby w Wojewódzkim Szpitalu Obserwacyjno-Zakaźnym w Bydgoszczy.

Z analizy rejestrowanych przypadków zachorowań wynika, że zachorowania były skutkiem pokąsań przez kleszcze, do których dochodziło najczęściej na terenie ogródków przydomowych oraz w lasach mieszanych na terenie powiatu nakielskiego.

Istotnym czynnikiem, mającym wpływ na rozpoznawalność boreliozy jej zgłaszalność, jest diagnostyka laboratoryjna. Ze względu na niespecyficzne i rozciągnięte w czasie objawy, wiele przypadków boreliozy, może być zgłaszana ze znacznym opóźnieniem.

Przy braku dostępnej szczepionki przeciwko boreliozie, podstawą jej profilaktyki, jest stałe upowszechnianie wiedzy na temat środków ostrożności oraz właściwego postępowania po ukąszeniach przez kleszcze.

W 2025 roku, podobnie jak w 2024 roku, nie rejestrowano zachorowań na kleszczowe zapalenie mózgu.

9. Gruźlica

W 2025 roku, w powiecie nakielskim uległa zmniejszeniu w stosunku do roku poprzedniego, zarejestrowano ogółem **9** przypadków zachorowań na gruźlicę (w roku 2024 zarejestrowano **14** przypadków). Siedem zarejestrowanych przypadków zachorowań na gruźlicę, dotyczyło obywateli narodowości polskiej, natomiast dwa przypadki dotyczyły obywateli narodowości ukraińskiej. Wszystkie zachorowania dotyczyły osób dorosłych.

W ramach nadzoru nad zachorowaniami na gruźlicę w Sekcji Nadzoru Zapobiegania i Kontroli Chorób Zakaźnych podejmowane były działania obejmujące m.in.:

- weryfikację oraz rejestrowanie zgłoszeń zachorowań na gruźlicę,
- pozyskiwanie informacji, dotyczących placówek podstawowej opieki zdrowotnej, do których zapewnieni są chorzy na gruźlicę, jak również osoby ze styczności z chorym na gruźlicę,
- prowadzenie obowiązujących rejestrów zachorowań.

Przypadki zachorowań na gruźlicę w poszczególnych gminach powiatu nakielskiego przedstawiają się następująco:

- **Gmina Nakło nad Notecią** – ogółem rozpoznano 4 przypadki zachorowań:

- 3 przypadki, dotyczyły mężczyzn w wieku 47 lat, 52 lat oraz 74 lat,

- 1 przypadek, dotyczył kobiety w wieku 62 lat;

- **Gmina Mrocza** – 1 przypadek, dotyczył mężczyzny w wieku 47 lat;

- **Gmina Sadki**- ogółem rozpoznano 3 przypadki zachorowań:

-2 przypadki, dotyczyły mężczyzn w wieku 42 lat oraz 53 lat,

-1 przypadek, dotyczył kobiety w wieku 35 lat;

- **Gmina Szubin**- 1 przypadek, dotyczył kobiety w wieku 43 lat.

Przypadki zachorowań na gruźlicę w powiecie nakielskim, dotyczyły mężczyzn zamieszkałych na wsi (4 przypadki) i w mieście (2 przypadki) oraz kobiet zamieszkałych na wsi (2 przypadki) i w mieście (1 przypadek). W omawianym okresie, nie odnotowano zachorowań wśród dzieci. Wszystkie przypadki zostały objęte dochodzeniem epidemiologicznym oraz nadzorem.

W 2025 roku gruźlica płuc stanowiła 90% zachorowań, wszystkie powyższe przypadki) zostały potwierdzone mikrobiologicznie. Natomiast forma pozapłucna stanowiła 10% zachorowań.

Zaobserwowany spadek liczby zachorowań może świadczyć o poprawie sytuacji epidemiologicznej w zakresie gruźlicy a terenie powiatu nakielskiego. Nadal jednak choroba ta stanowi istotny problem zdrowia publicznego, wymagający stałego nadzoru oraz wczesnego wykrywania nowych przypadków.

Istotną formą ochrony przed zachorowaniem na gruźlicę jest szczepienie ochronne przeciw gruźlicy, podawane noworodkom w ciągu 24 godzin po urodzeniu. Szczepienia te wykonywane są zgodnie z Programem Szczepień Ochronnych. Przepisy o zapobieganiu oraz zwalczaniu zakażeń i chorób zakaźnych u ludzi nakładają na osoby chore na gruźlicę obowiązek leczenia gruźlicy oraz przewidują obowiązek leczenia szpitalnego osób chorych na gruźlicę w okresie wydalania prątków gruźliczych (prątkowania) lub z uzasadnionym podejrzeniem o prątkowanie. Leczenie osób chorych na gruźlicę jest bezpłatne dla wszystkich osób przebywających w Polsce (także dla cudzoziemców), bez względu na stan ich ubezpieczenia.

W powiecie nakielskim, w związku z wystąpieniem zachorowań na gruźlicę, prowadzono dochodzenia epidemiologiczne, dokonywano oceny ryzyka transmisji *Mycobacterium tuberculosis* i w zależności od ryzyka ekspozycji, ustalano osoby narażone na zachorowanie w ramach 2 poziomów tj. osoby o wysokim oraz średnim poziomie narażenia.

Do Państwowego Powiatowego Inspektora Sanitarnego w Nakle nad Notecią zgłoszono ogółem- **14** przypadków dodatnich wyników badań laboratoryjnych w kierunku prątka gruźlicy, tj.- **6** przypadków, dotyczących osadzonych w Zakładzie Karnym w Potulicach i **8** przypadków, dotyczących mieszkańców powiatu nakielskiego.

W ramach nadzoru prowadzona była ścisła współpraca z lekarzami podstawowej opieki zdrowotnej oraz specjalistami chorób płuc, co umożliwiło terminowe zgłaszanie zachorowań oraz obejmowanie nadzorem osób z najbliższego otoczenia chorego.



W analizowanym okresie, na terenie powiatu nakielskiego nadzorem epidemiologicznym objęto ogółem **29** osób z kontaktu z chorymi na gruźlicę, w tym **9** dzieci (do lat 15). Państwowy Powiatowy Inspektor Sanitarny w Nakle nad Notecią, informował świadczeniodawców o osobach chorych, wskazując jednocześnie na konieczność objęcia nadzorem epidemiologicznym osób z kontaktu z chorym. Państwowy Powiatowy Inspektor Sanitarny w Nakle nad Notecią, każdorazowo w przypadku powzięcia informacji, że w/w osoby nie zgłosiły się do lekarza, celem wykonania badań klinicznych, bądź badań diagnostycznych (potwierdzających lub wykluczających zakażenie), prowadził postępowania wyjaśniające.

Czynnikami ryzyka szerzenia się gruźlicy oraz pojawiania się szczególnie groźnego zjawiska lekooporności prątków gruźlicy są:

- przerywanie leczenia gruźlicy przez chorego przed jej zaleceniem,
- prowadzenie leczenia gruźlicy bez mikrobiologicznej weryfikacji lekooporności prątków gruźlicy,
- stosowanie leczenia przeciwprątkowego niezgodnie z rekomendacjami dot. zalecanych schematów leczenia i wielkości dawek leków przeciwprątkowych.

Swoistą metodą zapobiegania gruźlicy jest stosowane od 80 lat szczepienie BCG, które zapobiega wystąpieniu u niemowląt ciężkich i śmiertelnych postaci klinicznych gruźlicy, takich jak gruźlicze zapalenie opon mózgowo-rdzeniowych oraz gruźlica rozsiana (prosówka). Szczepienia te wykonywane są zgodnie z PSO u noworodków przed wypisaniem dziecka z oddziału noworodkowego.

W wyniku prowadzonych działań osoby z kontaktu z chorym na gruźlicę, objęte zostały nadzorem, a osoby chore kontynuują leczenie specjalistyczne. Wykonane u osób z powiatu nakielskiego, badania diagnostyczne, w jednym przypadku u osoby z kontaktu potwierdziły zachorowanie na gruźlicę płuc. Badanie RTG płuc wykonano u 26 osób z otoczenia chorych, w tym u 6 dzieci. Badanie OT test IGRA wykonano u trójki dzieci.

W analizowanym okresie, związku ze sprawowanym nadzorem epidemiologicznym nad osobami chorymi na gruźlicę, wydano jedną decyzję administracyjną, w związku z przerwaniem leczenia gruźlicy płuc w Kujawsko-Pomorskim Centrum Pulmonologii w Bydgoszczy (w 2024r.- nie wydano decyzji administracyjnej).

Państwowy Powiatowy Inspektor Sanitarny w Nakle nad Notecią od 01.01.2013r. prowadzi nadzór epidemiologiczny nad osadzonymi chorymi na gruźlicę, hospitalizowanymi w Oddziale Gruźlicy Szpitala Zakładu Karnego w Potulicach. Osadzeni na leczenie do w/w szpitala kierowani są z potwierdzoną gruźlicą płuc z „macierzystych” zakładów karnych, w których odbywają karę pozbawienia wolności. Osadzeni przebywający w Oddziale Gruźlicy Szpitala Zakładu Karnego w Potulicach, leczeni byli zgodnie z obowiązującymi standardami, a personel medyczny realizował działania, mające na celu ograniczenie ryzyka transmisji zakażenia.

Osadzeni chorzy na gruźlicę płuc, którzy zamieszkują na terenie powiatu nakielskiego lub nie posiadają miejsca zamieszkania (bezdomni), rejestrowani są w Powiatowej Stacji Sanitarnej- Epidemiologicznej w Nakle nad Notecią. Natomiast przypadki zachorowań na gruźlicę osób osadzonych, kierowanych do Zakładu Karnego w Potulicach na leczenie, rejestrowane są zgodnie z właściwością terenową, względem miejsca zamieszkania. Osadzeni, którzy kończą karę pozbawienia wolności, a nie dokończyli leczenia, otrzymują skierowania do dalszego leczenia ambulatoryjnego w miejscach zamieszkania. Osoby prątkujące, otrzymują skierowania do dalszej hospitalizacji w Kujawsko- Pomorskim Centrum Pulmonologii w Bydgoszczy.

Otrzymane ze Szpitala Zakładu Karnego w Potulicach informacje (w tym zgłoszenia zachorowań, wyniki dodatnich czynników biologicznych oraz pisma, dotyczące deklaracji wyboru poradni gruźlicy), przekazywane były do właściwych terenowo powiatowych inspektorów sanitarnych w kraju.

Od dnia 17.04.2022 roku, przywrócono funkcjonowanie Oddziału Leczenia Gruźlicy Szpitala Zakładu Karnego w Potulicach, w związku z powyższym osadzeni przyjmowani są do oddziału, celem leczenia gruźlicy. Dzięki ścisłej współpracy i wymianie informacji z personelem Szpitala Zakładu Karnego w Potulicach, przesyłanie informacji o zachorowaniach oraz o dodatnich wynikach badań laboratoryjnych w kierunku prątku gruźlicy, możliwa jest dokładna analiza zachorowań i migracji osadzonych chorych na gruźlicę.

10. Choroby przenoszone drogą płciową

W 2025 roku, zarejestrowano dwa potwierdzone przypadki zachorowania na rzeżączkę (w 2024 roku- nie rejestrowano tego typu przypadków). Zachorowania dotyczyły mężczyzn w wieku 20 lat oraz 37 lat, zamieszkałych w gminie Mrocza oraz gminie Sadki. Najprawdopodobniej źródłem zakażenia był kontakt z przypadkową osobą.

11. Grypa i zachorowania grypopodobne

Od sezonu epidemicznego 2004/2005 prowadzony jest zintegrowany, epidemiologiczny i wirusologiczny nadzór nad grypą w systemie SENTINEL.

W 2024 roku (podobnie jak w latach ubiegłych) na terenie powiatu 1 placówka podstawowej opieki zdrowotnej brała udział w czynnym nadzorze nad rejestracją przypadków grypy, poprzez udział w badaniach laboratoryjnych w systemie SENTINEL.

W analizowanym okresie, tj. w 2025 roku, pobrano 24 wymazy w systemie SENTINEL (w 2024 roku- 3 wymazy). W badanych 9 próbkach stwierdzono obecność RNA wirusa grypy typu A, natomiast w 7 próbkach stwierdzono obecność wirusa grypy typu B. Nie stwierdzono obecności wirusa grypy typu A podtypu A(H1N1)v oraz podtypu A(H3N2).

W 2025 roku, na terenie powiatu nakielskiego, zarejestrowano ogółem 21 potwierdzonych przypadków zachorowań na grypę (w 2024 roku- zarejestrowano 2 potwierdzone przypadki grypy), w tym u 9 dzieci w wieku 0-14 lat. Najskuteczniejszą metodą zapobiegania grypie są szczepienia ochronne. Ponieważ poziom odporności zabezpieczający przed zachorowaniem osiąga się dopiero po upływie około dwóch tygodni od dnia szczepienia, najskuteczniejsze jest poddanie się szczepieniu przed rozpoczęciem sezonowego wzrostu zachorowań na grypę.

Grypa oraz zachorowania grypopodobne, to jednostka odznaczająca się najwyższym wskaźnikiem zapadalności wśród chorób zakaźnych występujących w Polsce, na co wskazuje powyższa analiza zachorowań. Zachorowania, spowodowane są najprawdopodobniej małym odsetkiem osób zaszczepionych przeciwko grypie, populacji powiatu nakielskiego.

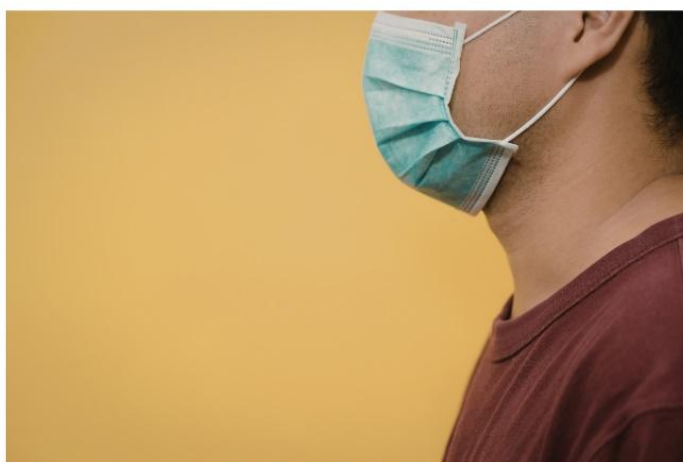

12. Profilaktyka wścieklizny u ludzi

W 2025 roku, w porównaniu do roku 2024 nastąpił nieznaczny wzrost osób pokąsanych przez zwierzęta, liczba ta wyniosła **126** (2024r.- 120 osób).

Spośród w/w **31** osób, zakwalifikowano do szczepień przeciwko wściekliznie, w związku z pogryzieniem przez nieznane zwierzę (2024 r.- **18** osób).

Do pokąsań dochodziło najczęściej na terenie gminy Nakło nad Notecią oraz Szubin, przez niedopilnowane psy, które w większości przypadków posiadały właścicieli. Do pokąsań ludzi dochodziło również przez inne zwierzęta, takie jak: koty oraz wiewiórkę.

Wielokrotnie podczas dochodzeń epidemiologicznych napotyka się na trudności- osoby pokąsane przez zwierzęta, odmawiają podawania danych personalnych właścicieli psów.

13. Ocena szerzenia się chorób zawleczonych z innych krajów, zachorowania na choroby szczególnie niebezpieczne i wysoce zakaźne oraz zdarzenia stanowiące zagrożenie dla zdrowia publicznego.

Do chorób szczególnie niebezpiecznych i wysoce zakaźnych zalicza się choroby łatwo szerzące się, o wysokiej śmiertelności.

W 2025 roku, podobnie jak w latach poprzednich, nie rejestrowano takich chorób jak: cholera, dżuma, ospa prawdziwa, gorączki krwotoczne, błonica, malaria.

14. Zatrucia chemicznymi środkami ochrony roślin i środkami odurzającymi

Monitoring zatruc chemicznymi środkami ochrony roślin oraz środkami odurzającymi, prowadzony jest na bieżąco przez cały rok, przy współpracy pracowników Sekcji Nadzoru nad Chemikaliami i Środowiskiem Pracy.

W 2025 roku Państwowy Powiatowy Inspektor Sanitarny w Nakle nad Notecią otrzymał **3** zgłoszenia zatruc. Jedno zgłoszenie, dotyczyło dziewczynki lat 14, hospitalizowanej w Pałuckim Centrum Zdrowia w Żninie (zatrucie lekami przeciwbólowymi). Następne 2 przypadki, dotyczyły mężczyzn (zatrucie narkotykami) (w 2024r. – **2** zgłoszenia).

15. Zgony z powodu chorób zakaźnych

W 2025 roku, podobnie jak w 2024 roku na terenie powiatu nakielskiego zarejestrowano ogółem **6** zgonów z powodu chorób zakaźnych, tj.

- posocznice wywołane przez inne określone gronkowce (**2** zgony),
- zapalenie płuc wywołane przez inny wirus (**1** zgon),
- posocznicę wywołaną przez inne bakterie Gram-ujemne (**1** zgon),
- chorobę wywołaną przez ludzki wirus upośledzenia odporności (HIV), nieokreślona (**1** zgon),
- zapalenie jelita cienkiego i grubego wywołane przez *Clostridioides difficile* (**1** zgon).

16. Koronawirus SARS-CoV-2

Koronawirus jest czynnikiem wywołującym chorobę COVID-19, która od grudnia 2019 roku, rozpowszechniła się na całym świecie. Zakażenia koronawirusem mogą przebiegać w formie przeziębienia, z łagodnym przebiegiem choroby, jak również mogą doprowadzić do ostrej niewydolności oddechowej zagrażając zdrowiu i życiu.

W 2025 roku na terenie powiatu nakielskiego zarejestrowano **708** potwierdzonych przypadków zachorowań na COVID-19 (w 2024 roku zarejestrowano **885** przypadków). W związku z ciężkim przebiegiem choroby hospitalizowano **19** osób (w 2024 roku hospitalizowano **47** osób), w szpitalach na terenie województwa kujawsko-pomorskiego. W 2025 roku nie zarejestrowano zgonów z powodu SARS-CoV-2.

Wnioski:

1. Sytuacja epidemiologiczna chorób zakaźnych w 2025 roku na terenie powiatu nakielskiego była zróżnicowana, ale można ją ocenić jako dobrą. Jest ona odzwierciedleniem zadawalającego, mimo problemów (ruchy antyszczepionkowe,

odroczenia od szczepień), odsetka osób zaszczepionych przeciwko chorobom zakaźnym, zgodnie z Programem Szczepień Ochronnych, co pozwala na zachowanie odporności zbiorowiskowej na poprawnym poziomie.

2. W 2025 roku w powiecie nakielskim zarejestrowano 708 przypadków zachorowań na COVID-19.

4. Odnotowano spadek zachorowań na wirusowe zakażenia jelitowe wywołane przez rotawirusy, wirusowe zapalenie wątroby typu B- przewlekłe i BNO, salmonellozy (zatrucia pokarmowe), krztusiec, płonicę (szkarlatynę), wirusowe zapalenie wątroby typu C- przewlekłe i BNO.

5. Odnotowano wzrost zachorowań na ospę wietrzną, biegunkę i zapalenie żołądkowo-jelitowe BNO o prawdopodobnie zakaźnym pochodzeniu, w tym u dzieci do lat 2, wirusowe zakażenia jelitowe (ogółem) wywołane przez norowirusy, bakteryjne zakażenia jelitowe (ogółem) wywołane przez *Clostridioides difficile*, boreliozę z Lyme, styczość i narażenie na wściekliznę (potrzeba szczepień), inwazyjną chorobą wywołaną przez *Streptococcus pneumoniae*, inwazyjną chorobą wywołaną przez *Streptococcus pyogenes* (róża), grypę potwierdzoną szybkim testem antygenowym oraz zakażenia wirusem RSV, w tym u dzieci do lat 2.

6. Nie notowano zachorowań na odrę, rzeżączkę, różyczkę, włośnicę, bąblowicę oraz błonicę.

PODSUMOWANIE

W celu zapewnienia bezpieczeństwa sanitarnego powiatu nakielskiego, Państwowa Inspekcja Sanitarna w roku 2025 przeprowadziła 987 kontroli w nadzorowanych obiektach, w zakresie sprawowania zapobiegawczego i bieżącego nadzoru sanitarnego nad warunkami higieny środowiska, higieny żywności i żywienia oraz przedmiotów użytku i kosmetyków, higieny pracy, higieny dzieci i młodzieży oraz w zakresie epidemiologii.

Na dzień 31.12.2025r., w ewidencji Państwowego Powiatowego Inspektora Sanitarnego w Nakle nad Notecią, znajdowało się ogółem **2277** obiektów.

- Przeprowadzono **4809** wywiadów epidemiologicznych, w związku ze zgłoszeniem zachorowań na choroby zakaźne, **62** wywiady w związku z podejrzeniem chorób zawodowych i **37** wizytacji, związanych z prowadzeniem działalności oświatowo – zdrowotnej.
- Zarejestrowano ogółem **5727** zachorowania na choroby zakaźne, podlegające obowiązkowi zgłaszania i rejestracji.
- W roku 2025 zanotowano **6** zgonów z powodu chorób zakaźnych.
- W **175** punktach monitoringowych pobrano **87** próbek wody. W **2** próbkach stwierdzono przekroczenie parametrów fizykochemicznych natomiast w **4** próbkach stwierdzono przekroczenie wymagań, w zakresie składu mikrobiologicznego.
- W ramach przeprowadzonych działań nadzorowych pobrano **254** próbki żywności i przedmiotów użytku, zakwestionowano **6** próbek (5 z uwagi na znakowanie, 1 z uwagi na obecność pałeczek Salmonella Enteritidis).
- Przeprowadzono **1045** badania statutowe, wykonano **2424** oznaczenia, oświetlenia sztucznego, higieny, oceny rozkładu zajęć lekcyjnych oraz dostosowania mebli do wzrostu dzieci.
- W roku 2025 wydano **399** decyzji administracyjnych, w związku z naruszeniem wymagań higienicznych, bądź zmianą na wniosek strony terminu wykonania nakazów, zatwierdzeniem zakładów żywieniowo – żywnościowych, przeprowadzeniem ekshumacji zwłok i szczątków ludzkich oraz **310** decyzji płatniczych, **754** postanowienia, **76** tytułów wykonawczych.
- Łącznie nałożono **59** mandatów karnych na kwotę **21500** złotych.

Wnioski:

1. Sytuacja epidemiczna, w zakresie chorób zakaźnych, w powiecie nakielskim jest na bieżąco monitorowana. Gromadzone i analizowane są informacje o występowaniu zakażeń i chorób zakaźnych, biologicznych czynnikach chorobotwórczych, zgonach podlegających obowiązkowi zgłaszania, innych zdarzeniach mogących świadczyć o zagrożeniu chorobą zakaźną szczególnie niebezpieczną i wysoce zjadliwą, ogniskach chorób zakaźnych szerzących się drogą pokarmową oraz innych zdarzeniach mogących stanowić zagrożenie dla zdrowia publicznego.
2. Prowadzona przez Państwową Inspekcję Sanitarną działalność w zakresie profilaktyki zdrowotnej ma na celu zwiększenie dbałości o zdrowie mieszkańców powiatu nakielskiego.
3. Od chwili wdrożenia w roku 2013 „Programu reorganizacji nadzoru epidemiologicznego nad gruźlicą” w powiecie nakielskim obserwuje się skuteczność realizacji programu oraz doskonalenie nadzoru nad zgłaszalnością podejrzeń i zachorowań na gruźlicę i opiekę nad osobami ze styczeńnością. Prowadzona jest ścisła współpraca z lekarzami podstawowej opieki.
4. Analiza zebranych przez Państwowego Powiatowego Inspektora Sanitarnego w Nakle nad Notecią danych oraz wyników kontroli sanitarnych wykazała, że prowadzone planowe i nieplanowane działania zapobiegawcze, naprawcze oraz te z zakresu profilaktyki zdrowotnej przyczyniają się do zapewnienia bezpieczeństwa sanitarno-epidemiologicznego powiatu nakielskiego oraz do zwiększenia świadomości i odpowiedzialności mieszkańców w zakresie zdrowia własnego jak i publicznego.