

NUMER PROJEKTU: 11_1-2025	CURSUS PROJEKT MARCIN LUDWIG Ul. Spokojna 14, 44-171 Pławniowice Tel. +48 602 555 630 NIP: 756-153-85-22 REGON: 241085395 www.cursusprojekt.pl mail: biuro@cursusprojekt.pl	
---------------------------------	--	--

PROGRAM FUNKCJONALNO-UŻYTKOWY

(opracowany zgodnie z art. 103 ustawy z dnia 11 września 2019 r. Prawo zamówień publicznych i Rozporządzeniem Ministra Rozwoju i Technologii z dnia 20 grudnia 2021 r. w sprawie szczegółowego zakresu i formy dokumentacji projektowej, specyfikacji technicznych wykonania i odbioru robót budowlanych oraz programu funkcjonalno użytkowego)

NAZWA ZAMIERZENIA BUDOWLANEGO	WYKONANIE DOKUMENTACJI PROJEKTOWEJ I ROBÓT BUDOWLANYCH OBIEKTÓW MAŁEJ RETENCJI NIZINNEJ NA TERENIE NADLEŚNICTWA OLESNO” CZĘŚĆ I: „WYKONANIE DOKUMENTACJI PROJEKTOWEJ I ROBÓT BUDOWLANYCH NA POTRZEBY BUDOWY ZASTAWEK I PROGÓW PIĘTRZĄCYCH”
ADRES	Województwo: OPOLSKIE Powiat: OLESKI / KLUCZBORSKI Jedn. ewid.: 160807_2 ZĘBOWICE, 160807_2 OLESNO, 160403_2 LASOWICE WIELKIE, 160803_5 Olesno – Obszar Wiejski, 160805_2 RADŁÓW, Obręb ewid.: 0061 PRUSKÓW, 0001 WOJCIECHÓW, 0072 CHUDOBA, 0051 LEŚNA. 0003 BISKUPICE, 0011 BOROSZÓW, 0080 SZUMIRAD Nr działki ewid.: 44, 45, 63 / 108 / 111 / 178/1 / 132/2 / 717 / 48/2 / 89, 88 / 675 / 729 / 20 / 39 / 150 / 100.
KODY CPV	45000000-7 Roboty budowlane 45100000-8 Przygotowanie terenu pod budowę 45110000-1 Roboty w zakresie burzenia i rozbiórki obiektów budowlanych; roboty ziemne 45111000-8 Roboty w zakresie burzenia, roboty ziemne 45112700-2 Roboty w zakresie kształtowania terenu 45111200-0 Roboty w zakresie przygotowania terenu pod budowę i roboty ziemne 45111291-4 Roboty w zakresie zagospodarowania terenu 45200000-9 Roboty budowlane w zakresie wznoszenia kompletnych obiektów budowlanych lub ich części oraz roboty w zakresie inżynierii lądowej i wodnej 45233200-1 Roboty w zakresie różnych nawierzchni 71000000-8 Usługi architektoniczne, budowlane, Inspektor nadzoru inwestorskiego i kontrolne 71320000-2 Usługi inżynierskie w zakresie projektowania 71300000-1 Usługi Inspektor nadzoru inwestorskiego 71320000-7 Usługi Inspektor nadzoru inwestorskiego w zakresie projektowania. 71322000-1 Usługi Inspektor nadzoru inwestorskiego i projektowej w zakresie Inspektor nadzoru inwestorskiego i lądowej i wodnej
ZAMAWIAJĄCY	PGL LP NADLEŚNICTWO OLESNO ul. Gorzowska 74, 46-300 Olesno tel. 34 358 22 04-05 fax 34 358 28 72 e-mail: olesno@katowice.lasy.gov.pl https://olesno.katowice.lasy.gov.pl 
SPIS ZAWARTOŚCI PROGRAMU FUNKCJONALNO- UŻYTKOWEGO	A. Część opisowa Programu Funkcjonalno Użytkowego Opis ogólny przedmiotu zamówienia; Opis wymagań zamawiającego w stosunku do przedmiotu zamówienia B. Część informacyjna programu funkcjonalno-użytkowego C. Warunki wykonania i odbioru robót budowlanych
IMIĘ I NAZWISKO OSOBY OPRACOWUJĄCEJ PROGRAM FUNKCJONALNO- UŻYTKOWY	mgr inż. Marcin Ludwig,

SPIS ZAWARTOŚCI PROGRAMU FUNKCJONALNO-UŻYTKOWEGO

A.	<u>CZĘŚĆ OPISOWA PROGRAMU FUNKCJONALNO UŻYTKOWEGO</u>	4
	OPIS OGÓLNY PRZEDMIOTU ZAMÓWIENIA	5
1.	Charakterystyczne parametry określające wielkość obiektu lub zakres robót budowlanych	7
2.	Aktualne Uwarunkowania Wykonania Przedmiotu Zamówienia	8
A.	Charakterystyka obszaru inwestycji	8
B.	Uwarunkowania prawne	22
C.	Plan miejscowy	23
D.	Hydrologia.....	23
E.	Geologia.....	24
F.	Uwarunkowania przyrodnicze	25
3.	Ogólne właściwości funkcjonalno-użytkowe	25
4.	Szczegółowe właściwości funkcjonalno-użytkowe wyrażone we wskaźnikach powierzchniowo-kubaturowych:	25
	OPIS WYMAGAŃ ZAMAWIAJĄCEGO W STOSUNKU DO PRZEDMIOTU ZAMÓWIENIA	27
1.	Przygotowanie Terenu Budowy	27
2.	Architektura	27
3.	Konstrukcja	27
4.	Instalacje Budowlane	28
5.	Wykończenia	28
6.	Zagospodarowanie Terenu	28
B.	<u>CZĘŚĆ INFORMACYJNA PROGRAMU FUNKCJONALNO-UŻYTKOWEGO</u>	29
1.	Dokumenty potwierdzające zgodność zamierzenia budowlanego z wymaganiami wynikającymi z odrębnych przepisów	30
2.	Oświadczenie zamawiającego o posiadanym prawie do dysponowania nieruchomością na cele budowlane	30
3.	Wskazanie przepisów prawnych i norm związanych z projektowaniem i wykonaniem zamierzenia budowlanego (na bazie aktualnych przepisów)	30
4.	Inne posiadane informacje i dokumenty niezbędne do zaprojektowania robót budowlanych	

C.	<u>WARUNKI WYKONANIA I ODBIORU ROBÓT BUDOWLANYCH</u>	35
1.	Harmonogram realizacji i finansowania projektu.	36
2.	Dokumentacja Projektowa	36
A.	Wymagania dla projektowania	36
B.	Zakres dokumentacji projektowej	37
3.	Przygotowanie Terenu Budowy	38
4.	Wymagania dotyczące prowadzenia robót	39
5.	Warunki wykonania i odbioru robót budowlanych	41
6.	Obmiar robót	44
7.	Odbiór robót	45
	<u>ZAŁĄCZNIKI</u>	48

A. CZĘŚĆ OPISOWA PROGRAMU
FUNKCJONALNO UŻYTKOWEGO

OPIS OGÓLNY PRZEDMIOTU ZAMÓWIENIA

Przedmiotowe opracowanie stanowi zbiór wytycznych i informacji niezbędnych dla wykonania dokumentacji projektowej i realizacji robót budowlanych dla zadania inwestycyjnego p.n.:

„Wykonanie dokumentacji projektowej i robót budowlanych obiektów małej retencji nizinnej na terenie Nadleśnictwa Olesno” Część I: „Wykonanie dokumentacji projektowej i robót budowlanych na potrzeby budowy zastawek i progów piętrzących”

Planowane przedsięwzięcie realizowane jest w ramach programu FEnKS pn. „Kompleksowy projekt adaptacji lasów i leśnictwa do zmian klimatu – mała retencja oraz przeciwdziałanie erozji wodnej na terenach nizinnych – kontynuacja (MRN3).

Zamawiającym przedmiotowego zamierzenia jest Skarb Państwa - Państwowe Gospodarstwo Leśne Lasy Państwowe Nadleśnictwo Olesno, ul. Gorzowska 74, 46-300 Olesno

Słownik Pojęć:

Wskaźnik – produktu i rezultatu – obligatoryjne – MINIMALNE - ilości zadań oraz wielkości parametryczne (pojemności, objętości i powierzchnie) niezbędne do uzyskania w ramach realizacji projektu

Pojemność obiektów małej retencji - największą ilość wody jaką obiekt jest w stanie bezpiecznie przyjąć w okresie wezbrań - pojemność obiektu/ów przy najwyższym poziomie zwierciadła spiętrzonej wody z uwzględnieniem stałej rezerwy powodziowej

Objętość retencionowanej wody – przyrost objętości retencionowanej wody w obiektach małej retencji, rozumiany jako zwiększenie objętości retencionowanej wody przy NPP w wyniku realizacji zadania w stosunku do stanu wyjściowego/pierwotnego (NPP pierw).

Powierzchnia obszaru retencji - powierzchnię zalewu wodą przy NPP powstałego w wyniku wykonania obiektu małej retencji i dotyczy wszystkich obiektów, dla których określamy wskaźnik objętości.

Zadanie obejmuje wykonanie dokumentacji projektowej i robót budowlanych- budowę (odbudowę i budowę) obiektów budowlanych – 14 zastawek lub progów piętrzących.

Wykaz zadań przewidzianych do realizacji w tej części Projektu:

1. Zadanie nr 02-21-1.1-01- Budowa progów piętrzących Leśnictwie Pruszków 09-257-f, 256-f, 262-a
2. Zadanie nr 02-21-1.2-01- Budowa zastawki w Leśnictwie Siedem Źródeł 04-223-f
3. Zadanie nr 02-21-1.2-02- Budowa zastawki w Leśnictwie Siedem Źródeł 04-220-g

4. Zadanie nr 02-21-1.2-03- Budowa zastawki w Leśnictwie Pruszków 09-178-d
5. Zadanie nr 02-21-1.2-04- Odbudowa mnicha i budowa progów piętrzących w Leśnictwie Chudoba 07-132-i
6. Zadanie nr 02-21-1.2-05- Budowa urządzenia piętrzącego w Leśnictwie Leśna 06-141-d
7. Zadanie nr 02-21-1.2-06- Budowa urządzenia piętrzącego w Leśnictwie Chudoba 07-48-h
8. Zadanie nr 02-21-1.2-07- Budowa urządzenia piętrzącego w Leśnictwie Sternalice 01-54-i 55-f
9. Zadanie nr 02-21-1.2-08- Budowa urządzenia piętrzącego w Leśnictwie Boroszków 02-73-c
10. Zadanie nr 02-21-1.2-09- Budowa urządzenia piętrzącego w Leśnictwie Osiecko 08-160-g
11. Zadanie nr 02-21-1.2-10- Budowa urządzenia piętrzącego w Leśnictwie Osiecko 08-240-a
12. Zadanie nr 02-21-1.2-11- Budowa urządzenia piętrzącego w Leśnictwie Pruszków 09-178-p
13. Zadanie nr 02-21-1.2-12- Budowa urządzenia piętrzącego w Leśnictwie Chudoba 07-150-a
14. Zadanie nr 02-21-1.2-13- Budowa urządzenia piętrzącego w Leśnictwie Szumirad 10-100i/100Ah

Poniżej zestawienie danych administracyjnych obszarów, na których przewidziano działania inwestycyjne numerów ewidencyjnych poszczególnych działek.

Nr zadania	Dane z ewidencji powszechnej					Adres leśny
	Województwo	Powiat	Gmina	Obręb ewidencyjny	Numer działki ewid.	
02-21-1.1-01	opolskie	oleski	Zębowice	Pruszków	44; 45; 63	02-21-2-09-257-f 02-21-2-09-256-f 02-21-2-09-262-a
02-21-1.2-01	opolskie	oleski	Olesno	Wojciechów	108	02-21-1-04-223-f
02-21-1.2-02	opolskie	oleski	Olesno	Wojciechów	111	02-21-1-04-220-g
02-21-1.2-03	opolskie	kluczborski	Lasowice Wielkie	Chudoba	178/1	02-21-2-09-178-d
02-21-1.2-04	opolskie	kluczborski	Lasowice Wielkie	Chudoba	132/2	02-21-2-07-132-i

02-21-1.2-05	opolskie	oleski	Olesno	Leśna	717	02-21-2-06-141-d
02-21-1.2-06	opolskie	kluczborski	Lasowice Wielkie	Chudoba	48/2	02-21-2-07-48-h
02-21-1.2-07	opolskie	oleski	Radłów	Biskupice	89; 88	02-21-1-01-54-i 02-21-1-01-55-f
02-21-1.2-08	opolskie	oleski	Olesno	Boroszów	675	02-21-1-02-73-c
02-21-1.2-09	opolskie	oleski	Olesno	Leśna	729	02-21-2-08-160-g
02-21-1.2-10	opolskie	oleski	Zębowice	Prusków	20	02-21-2-08-240-a
02-21-1.2-11	opolskie	oleski	Zębowice	Prusków	39	02-21-2-09-178-p
02-21-1.2-12	opolskie	kluczborski	Lasowice Wielkie	Chudoba	150	02-21-2-07-150-a
02-21-1.2-13	opolskie	kluczborski	Lasowice Wielkie	Szumirad	100	02-21-3-10-100-a 02-21-3-10-100 A-h

1. Charakterystyczne parametry określające wielkość obiektu lub zakres robót budowlanych

Zadanie obejmuje wykonanie budowli hydrotechnicznych – zastawek lub progów piętrzących – dla których charakterystycznym parametrem będzie osiągnięcie wskaźników wynikających z założeń programowych – a są to:

- pojemność obiektów małej retencji
- objętość retencjonowanej wody
- powierzchnia obszaru retencji

Dane te dla poszczególnych zadań przewidzianych do realizacji w ramach działań inwestycyjnych przedstawiają się następująco:

Nr zadania	Wskaźnik			
	Planowana liczba obiektów – wskaźnik [szt.]	Planowana pojemność obiektów małej retencji – wskaźnik [m3]	Planowana objętość retencjonowanej wody – wskaźnik [m3]	Planowana powierzchnia obszaru retencji – wskaźnik [ha]
02-21-1.1-01	2	20 000.00	20 000.00	2.5
02-21-1.2-01	1	16 400.00	16 400.00	2
02-21-1.2-02	1	14 200.00	14 200.00	1.8
02-21-1.2-03	1	18 100.00	18 100.00	2.5
02-21-1.2-04	3	18 400.00	18 000.00	2.5
02-21-1.2-05	1	2 600.00	2 600.00	0.7
02-21-1.2-06	1	3 100.00	3 100.00	0.85
02-21-1.2-07	2	2 000.00	2 000.00	0.5
02-21-1.2-08	1	2 300.00	2 300.00	0.6

02-21-1.2-09	1	3 100.00	3 100.00	0.8
02-21-1.2-10	1	1 200.00	1 200.00	0.3
02-21-1.2-11	1	1 800.00	1 800.00	0.45
02-21-1.2-12	1	1 000.00	1 000.00	0.25
02-21-1.2-13	1	6 000.00	6 000.00	1.5

Powyższa parametry stanowią minimalne wartości konieczne do osiągnięcia – wielkość ich może ulec zmianie tylko w zakresie zwiększenia, co może wynikać z uwarunkowań geomorfologicznych, a wynikających i potwierdzonych w opracowanych dokumentacjach projektowych.

2. Aktualne Uwarunkowania Wykonania Przedmiotu Zamówienia

A. Charakterystyka obszaru inwestycji

Zasadniczo teren objęty działaniami inwestycyjnymi stanowi obszary leśne z istniejącą już infrastrukturą wodną.

Dla zadania 02-21-1.1-01 – Teren środkowej doliny rzeki Kaława. Od dawna charakter rozlewiskowy i podmokły w związku z obecnością bobrów. Ciek stale prowadzący wodę.

ORTOFOTOMAPA

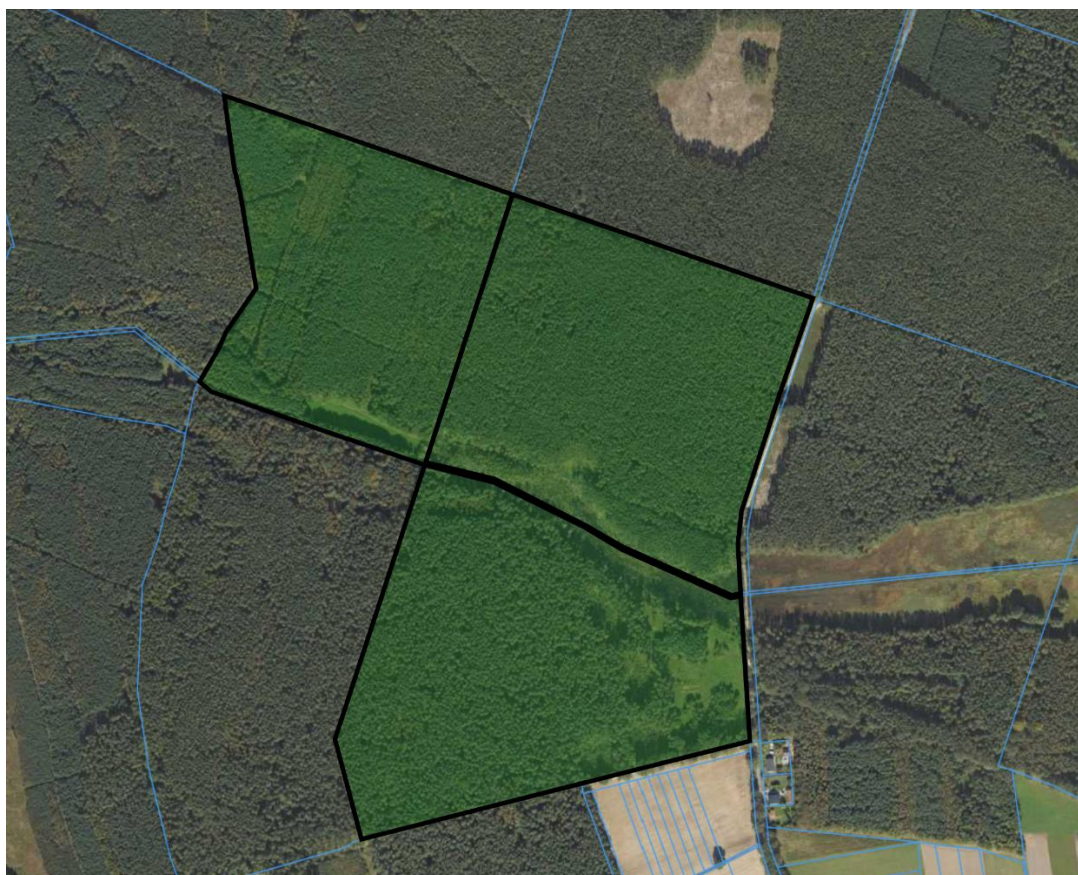

MAPA LEŚNA

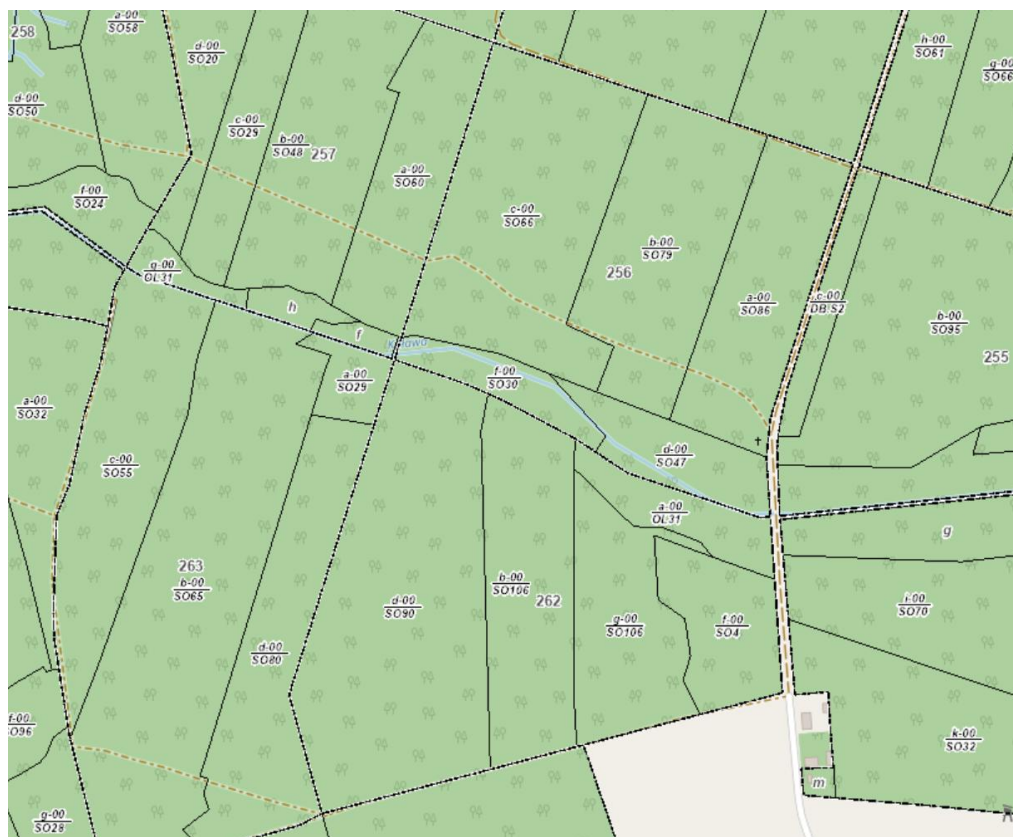

Dla zadania 02-21-1.2-01 – lokalne obniżenie terenu wzdłuż rowy porośnięty roślinnością wodolubną. Koryto uregulowane stale prowadzące wodę.

ORTOFOTOMAPA

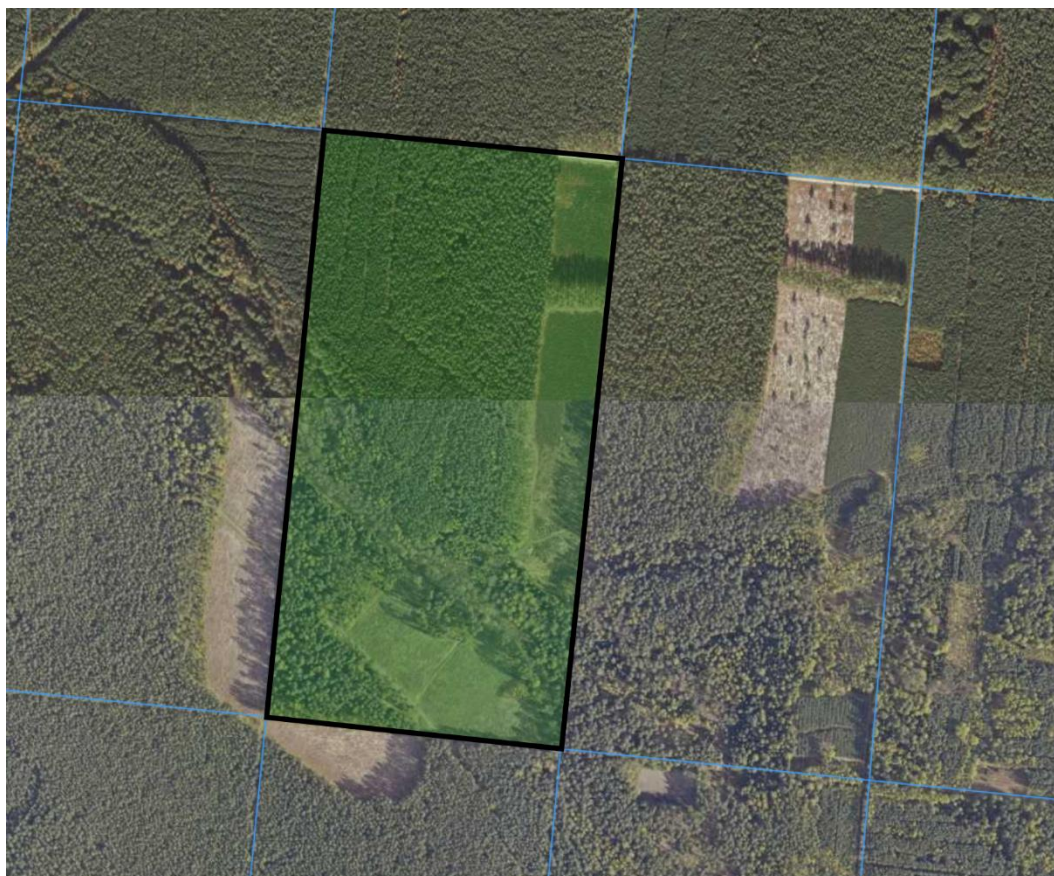

MAPA LEŚNA

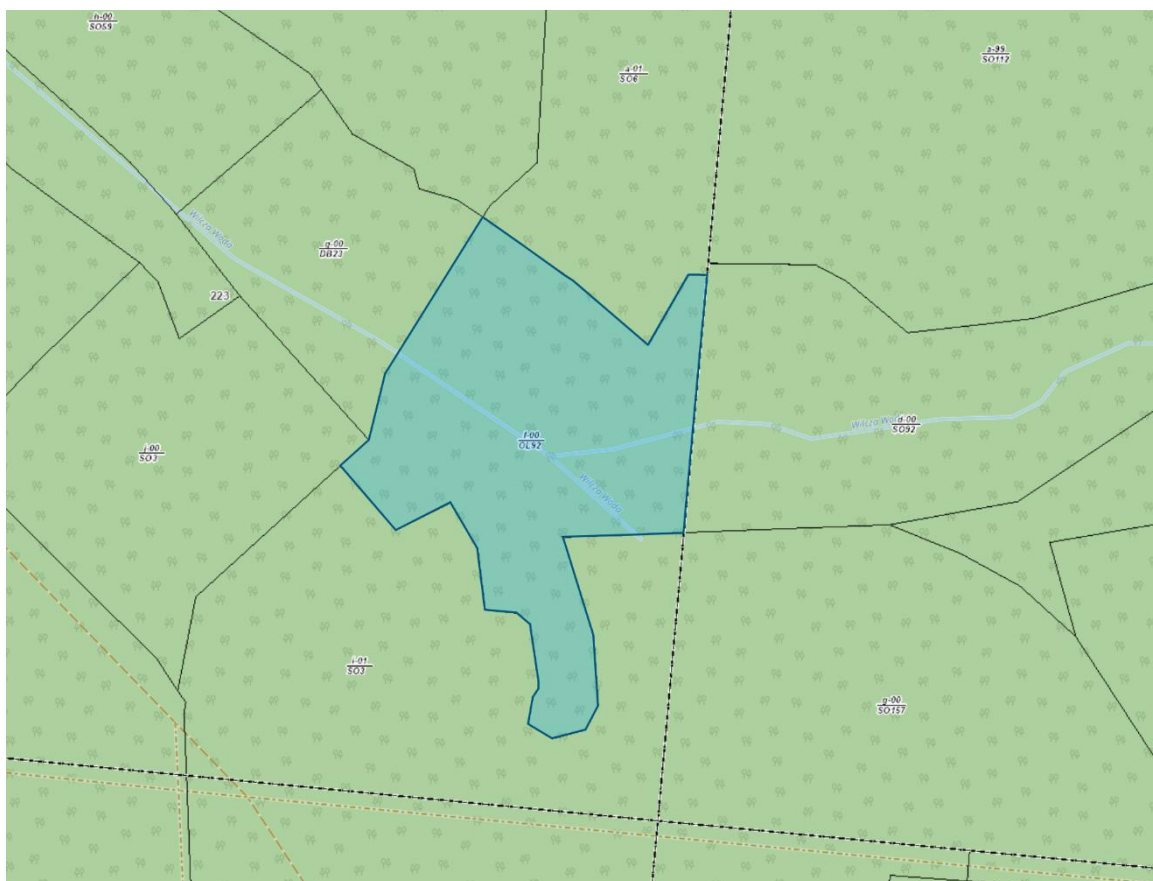

Dla zadania 02-21-1.2-02 - lokalne obniżenie terenu wzdłuż ciekurośnięte roślinnością wodolubną. Ciek stale prowadzący wodę, uregulowany.

ORTOFOTOMAPA

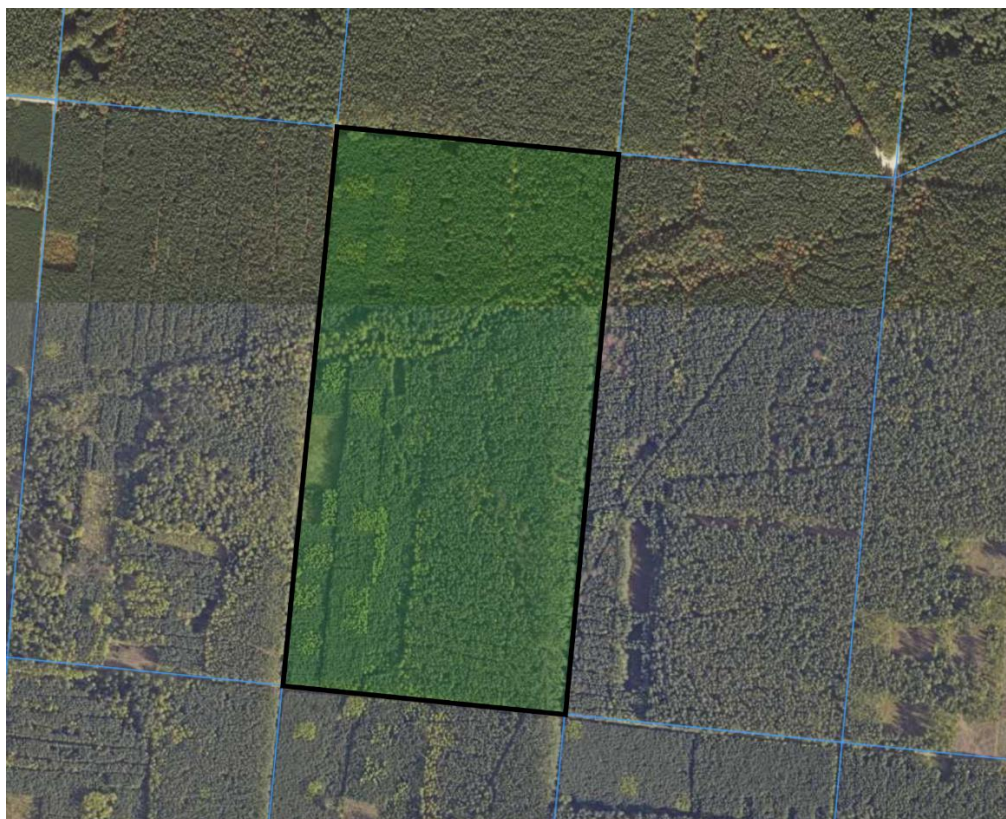

MAPA LEŚNA

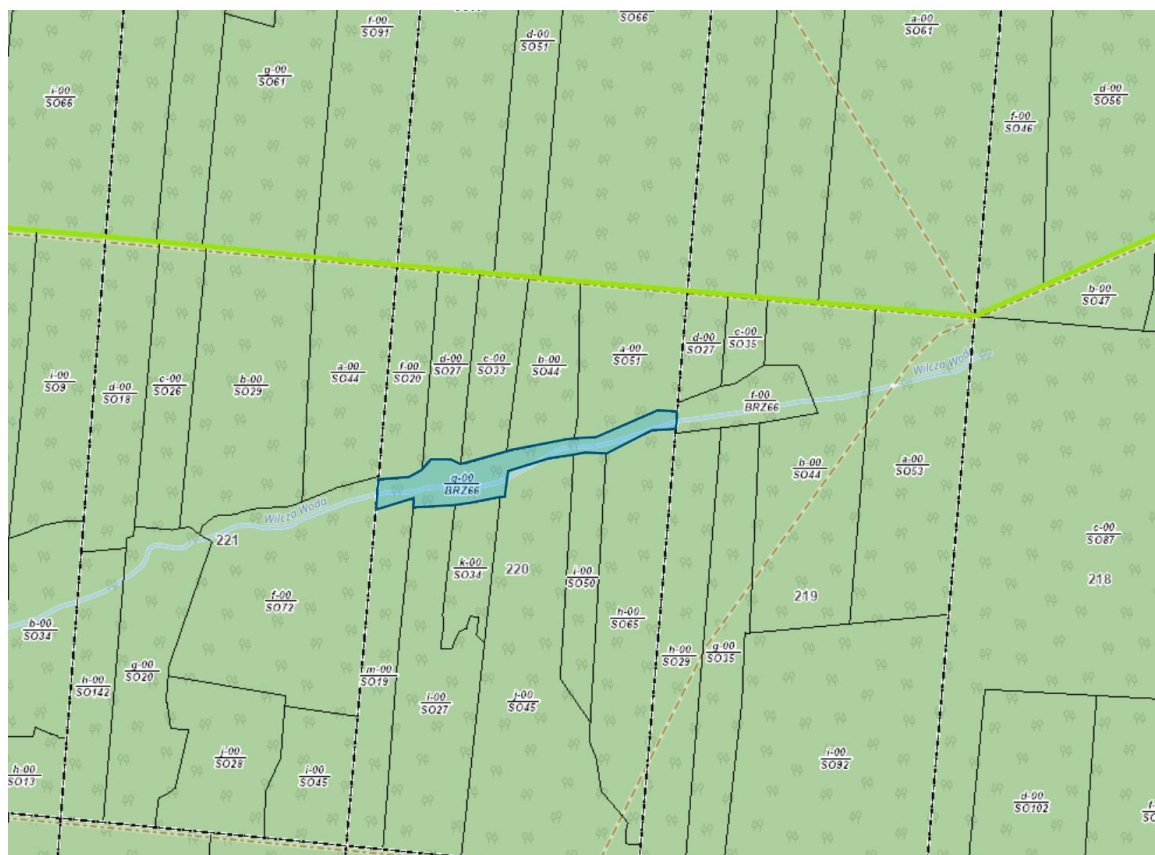

Dla zadania 02-21-1.2-03 - lokalne obniżenie terenu wzdłuż ciekuroślinnością wodolubną. Ciek uregulowany, całorocznie prowadzący wodę.

ORTOFOTOMAPA

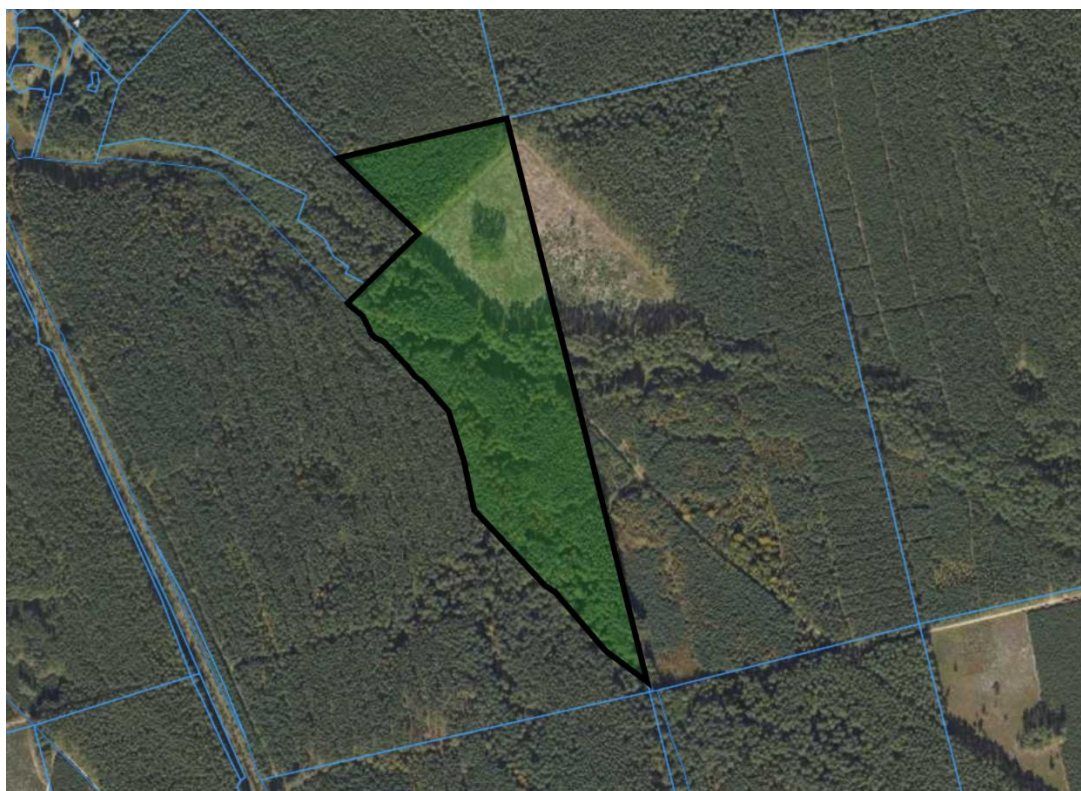

MAPA LEŚNA

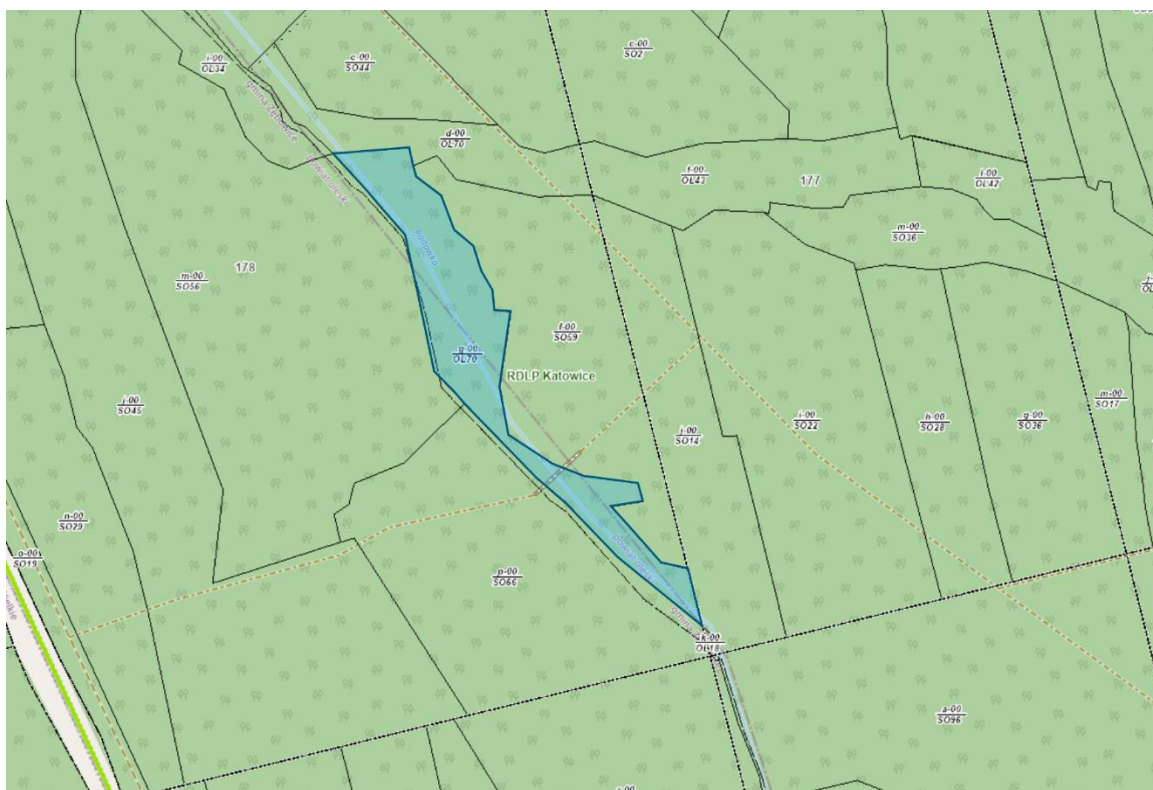

Dla zadania 02-21-1.2-04 - lokalne obniżenie terenu wzdłuż ciek porośnięte roślinnością wodolubną. Ciek uregulowany, całorocznie prowadzący wodę

ORTOFOTOMAPA

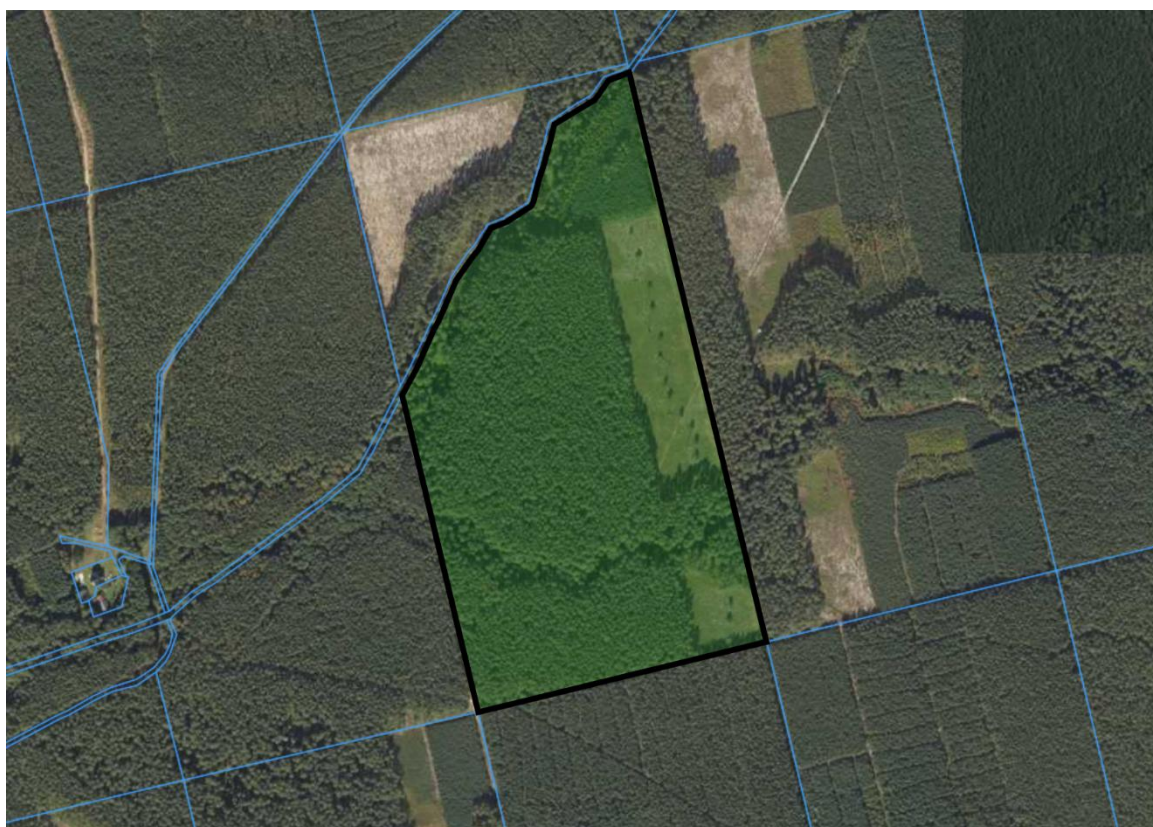

MAPA LEŚNA

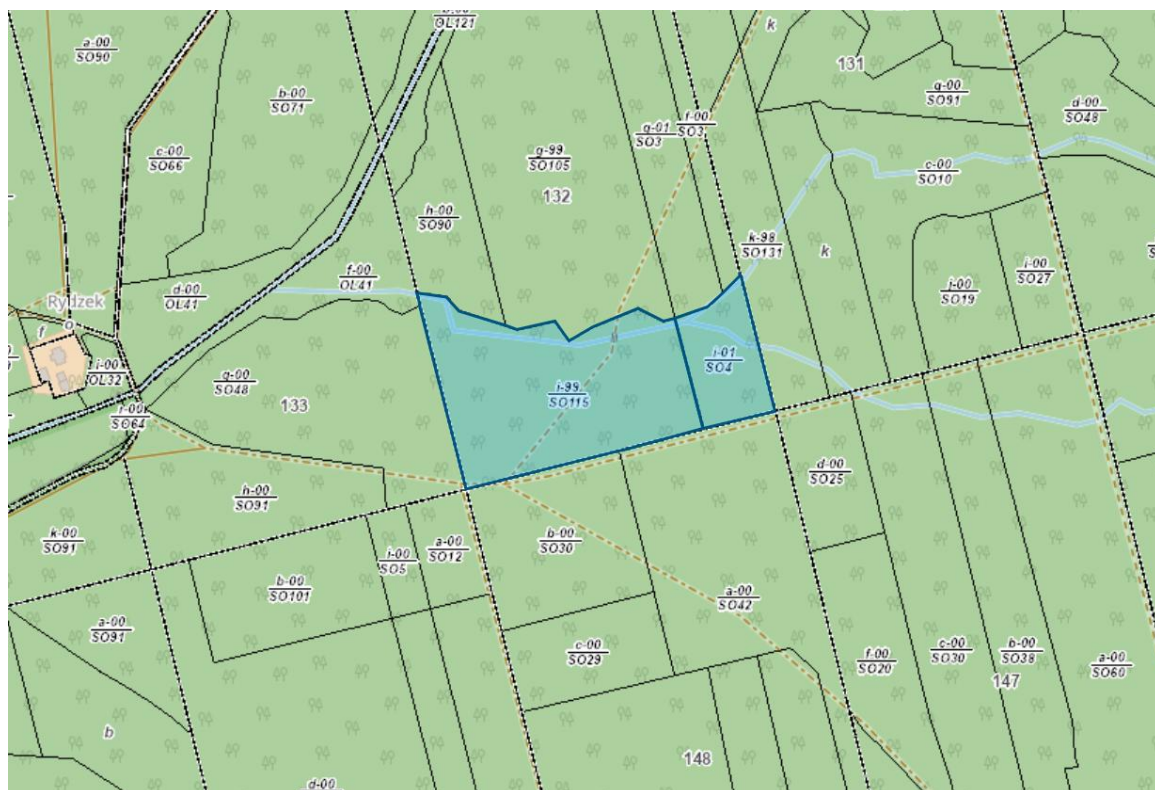

Dla zadania 02-21-1.2-05 - lokalne obniżenie terenu wzdłuż ciekuroślinnością wodolubną. Ciek uregulowany, całorocznie prowadzący wodę

ORTOFOTOMAPA

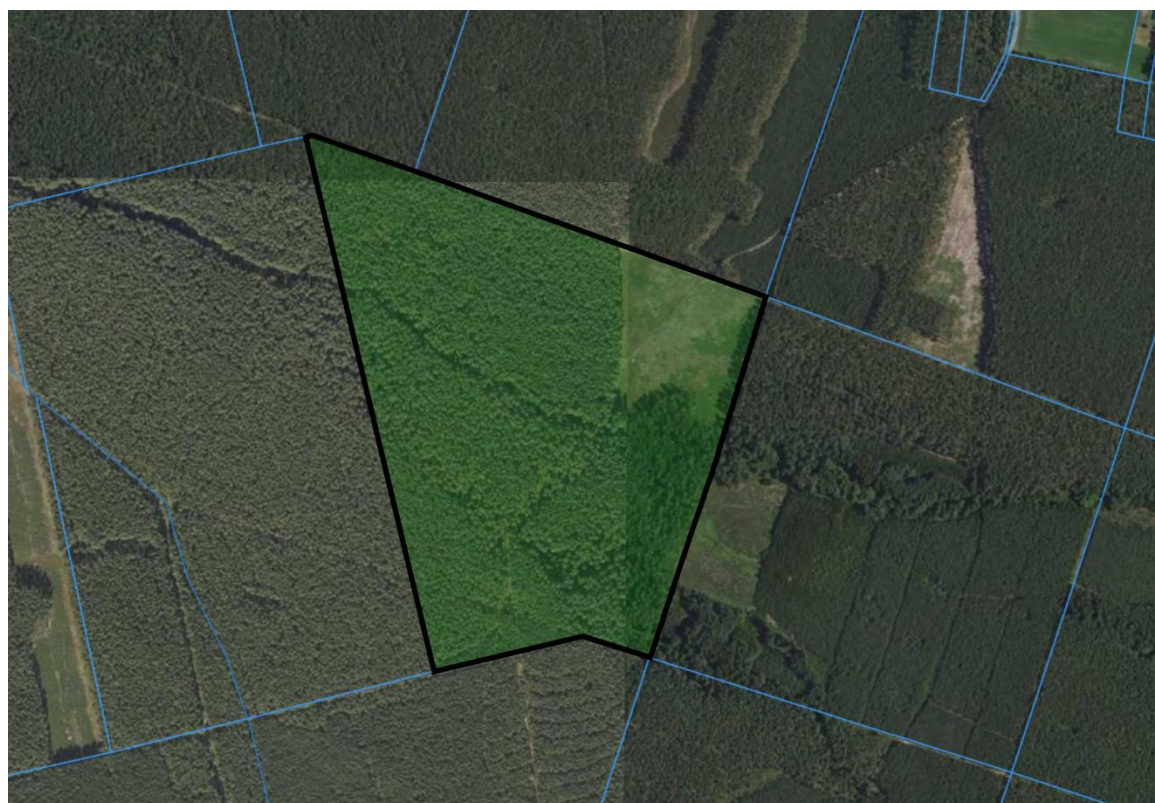

MAPA LEŚNA

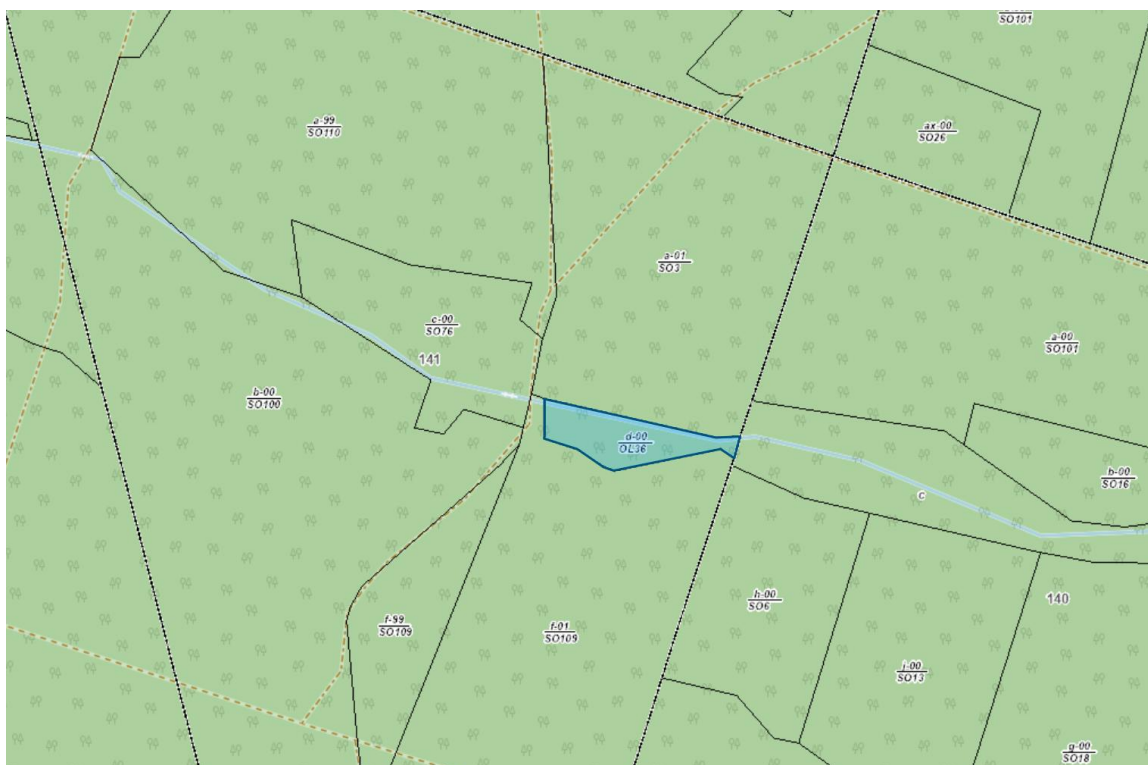

Dla zadania 02-21-1.2-06 - lokalne obniżenie terenu wzdłuż ciekurośnięte roślinnością wodolubną. Ciek uregulowany, całorocznie prowadzący wodę.

ORTOFOTOMAPA

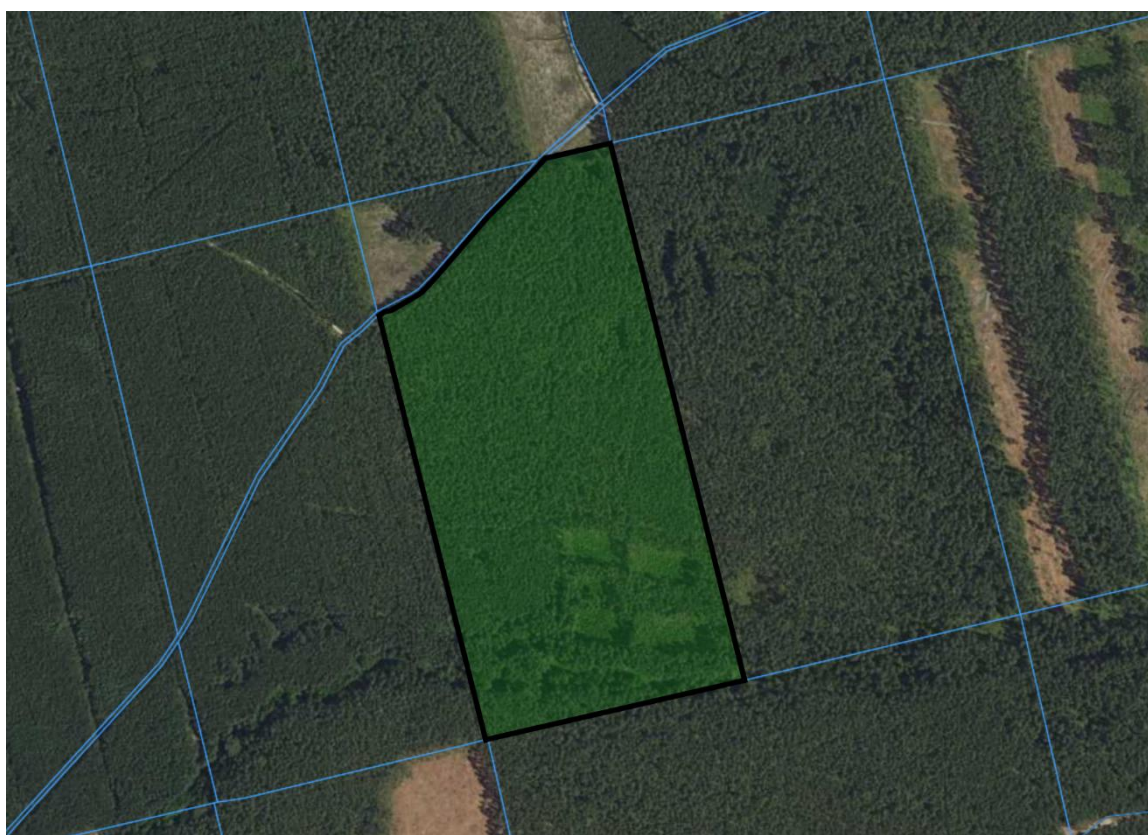

MAPA LEŚNA

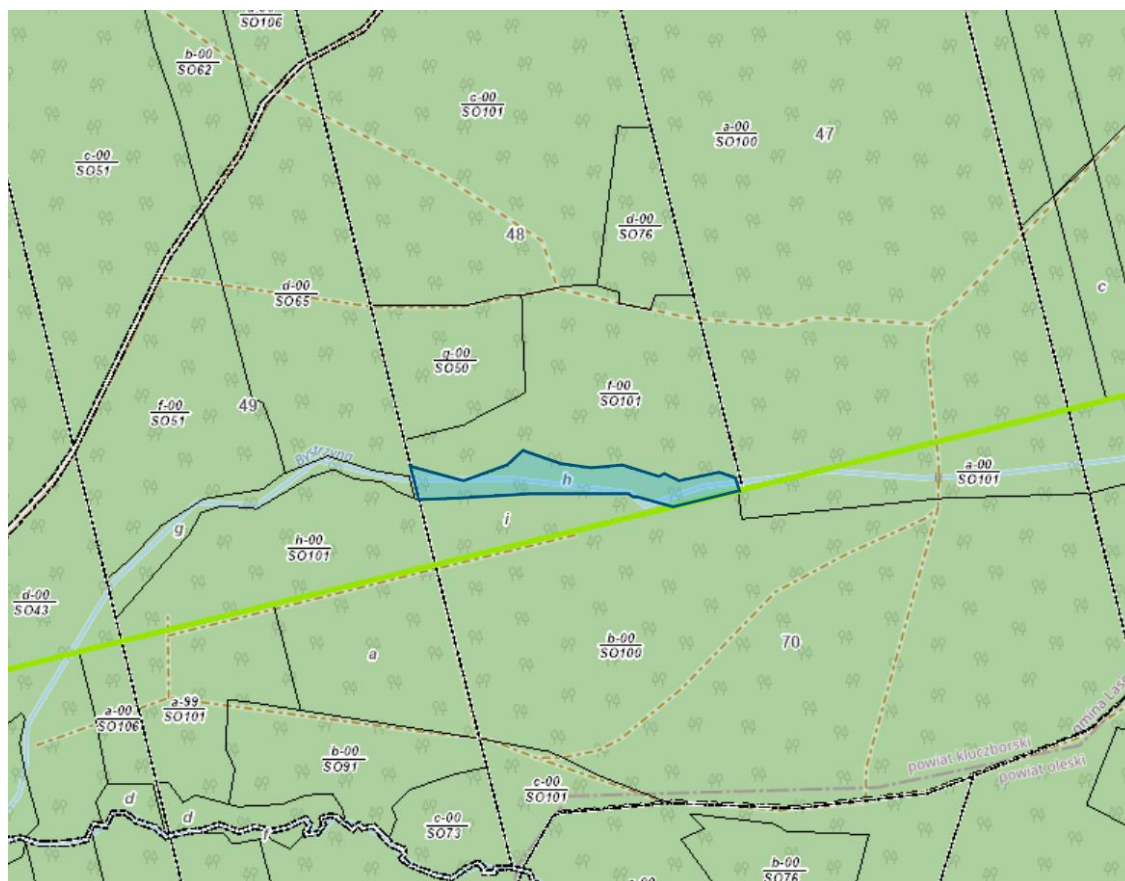

Dla zadania 02-21-1.2-07 - lokalne obniżenie terenu wzdłuż cieku porośnięte roślinnością wodolubną. Rów uregulowany, całorocznie prowadzący wodę.

ORTOFOTOMAPA



MAPA LEŚNA

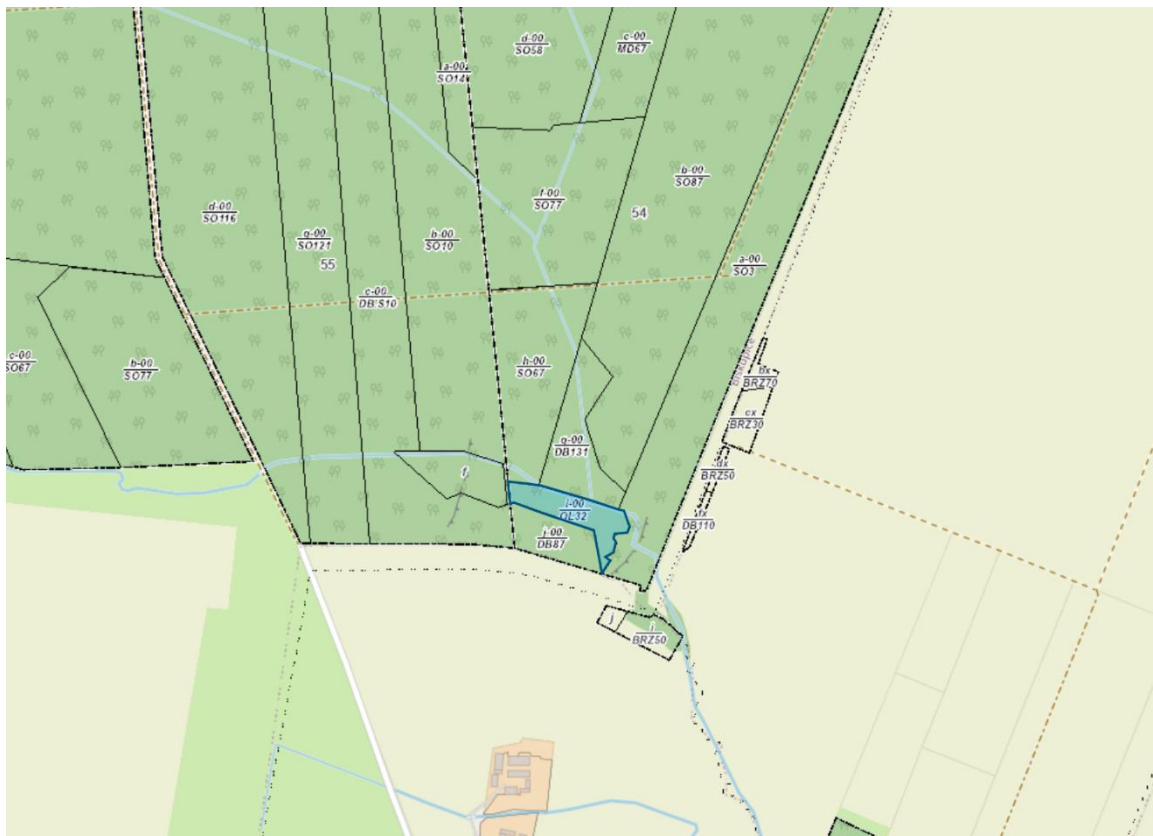

Dla zadania 02-21-1.2-08 - lokalne obniżenie terenu wzdłuż rowu porośnięte roślinnością wodolubną. Rów - obszar po dawnym stawie, obecnie zadrzewiony z okresowo stagnującą wodą; całoroczny, uregulowany, obecność dawnych urządzeń wodnych (mnich, groble)

ORTOFOTOMAPA

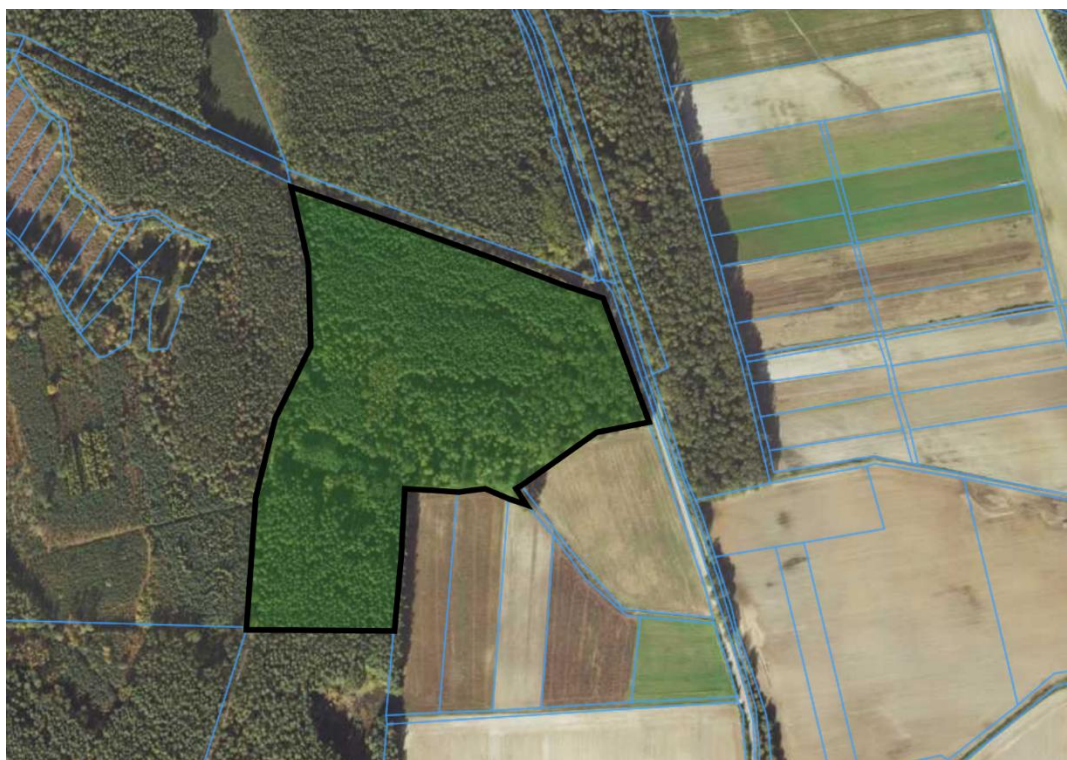

MAPA LEŚNA

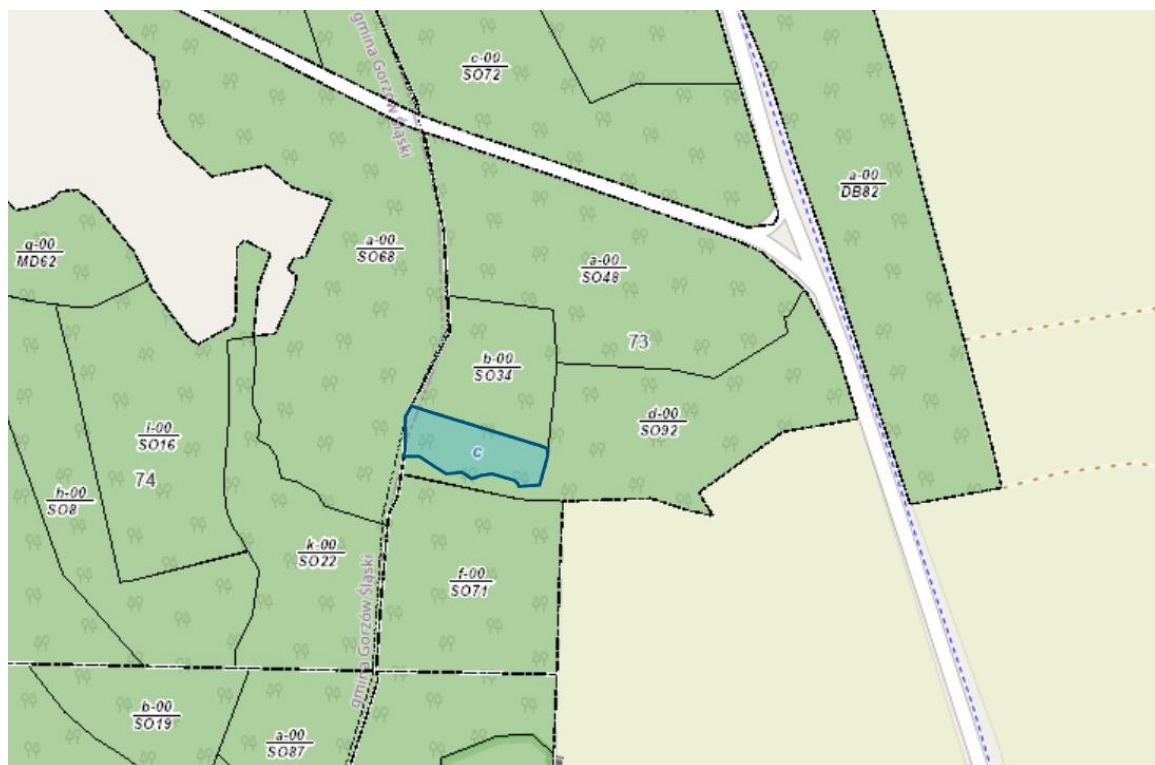

Dla zadania 02-21-1.2-09 - lokalne obniżenie terenu wzdłuż ciekuroślinnością wodolubną. Ciek uregulowany, całorocznie prowadzący wodę

ORTOFOTOMAPA



MAPA LEŚNA

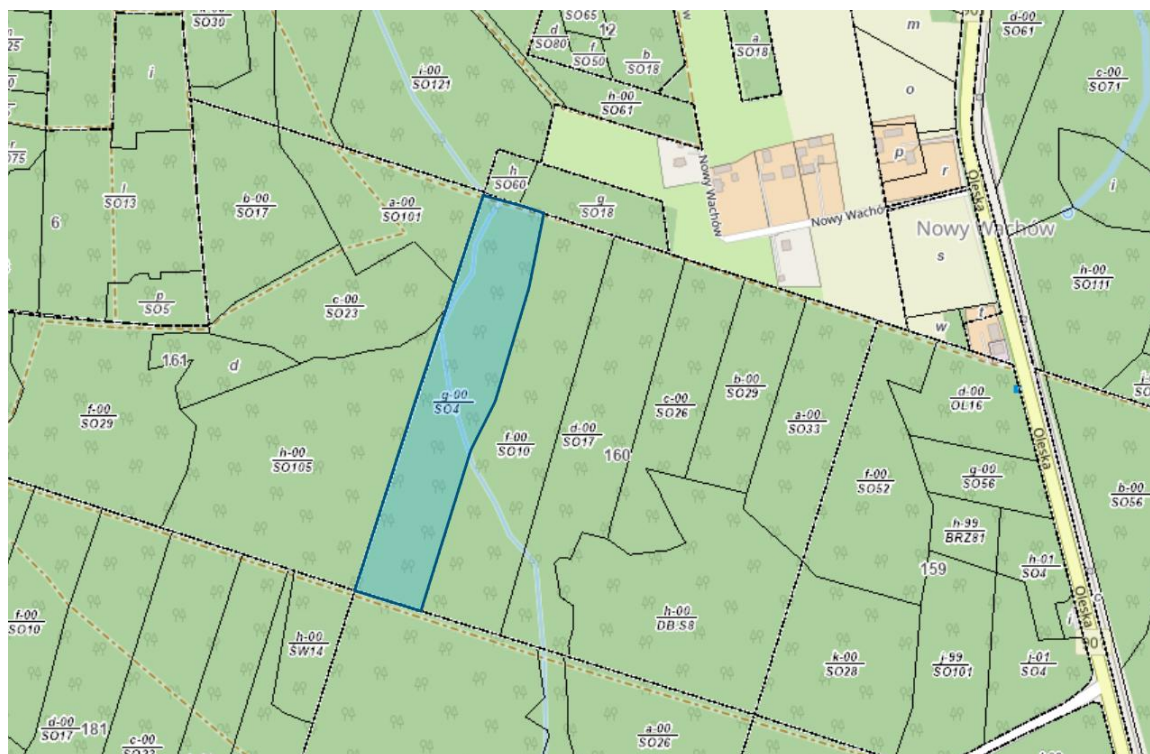

Dla zadania 02-21-1.2-10 - lokalne obniżenie terenu wzdłuż rowu porośnięte roślinnością wodolubną. Rów uregulowany, całorocznie prowadzący wodę.

ORTOFOTOMAPA

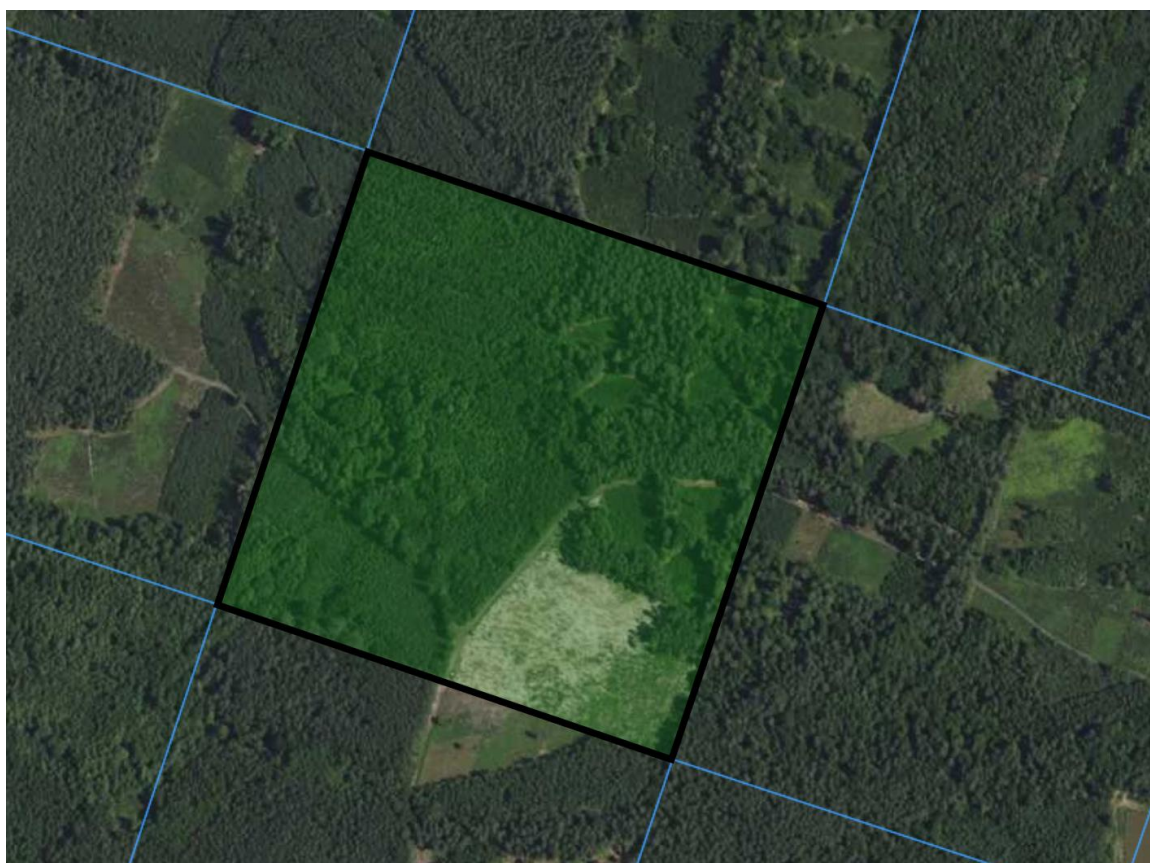

MAPA LEŚNA

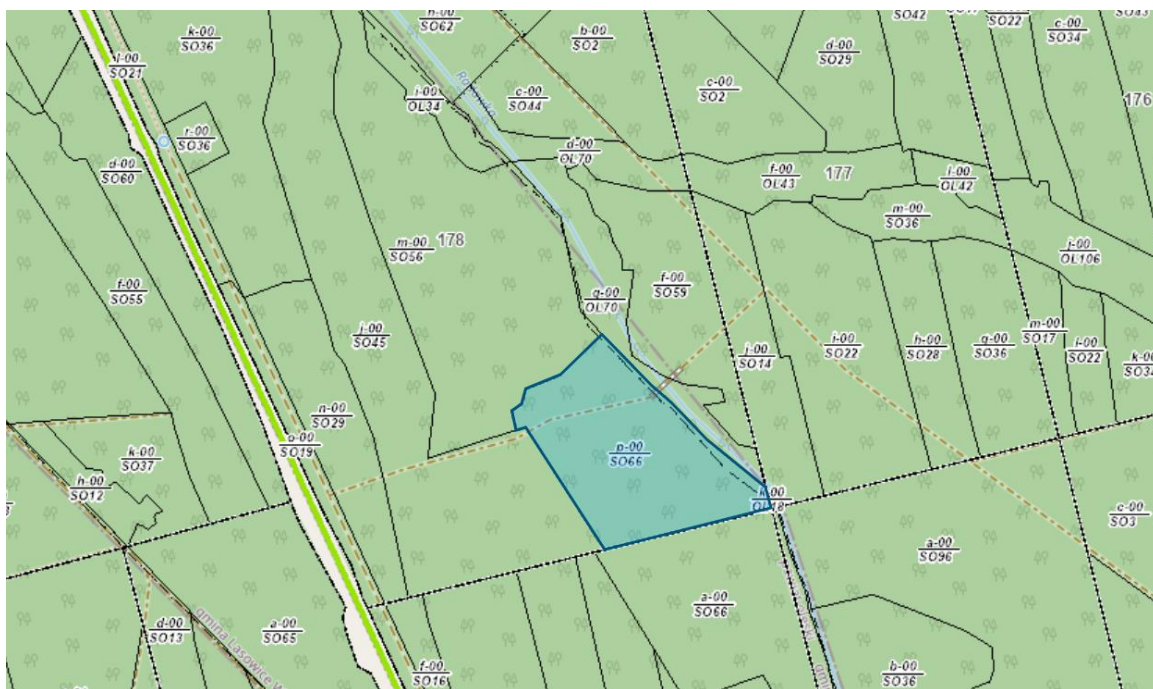

Dla zadania 02-21-1.2-12 - lokalne obniżenie terenu wzdłuż rowu porośnięte roślinnością wodolubną. Rów leśny całoroczny, uregulowany z wyraźną erozją boczną.

ORTOFOTOMAPA



MAPA LEŚNA

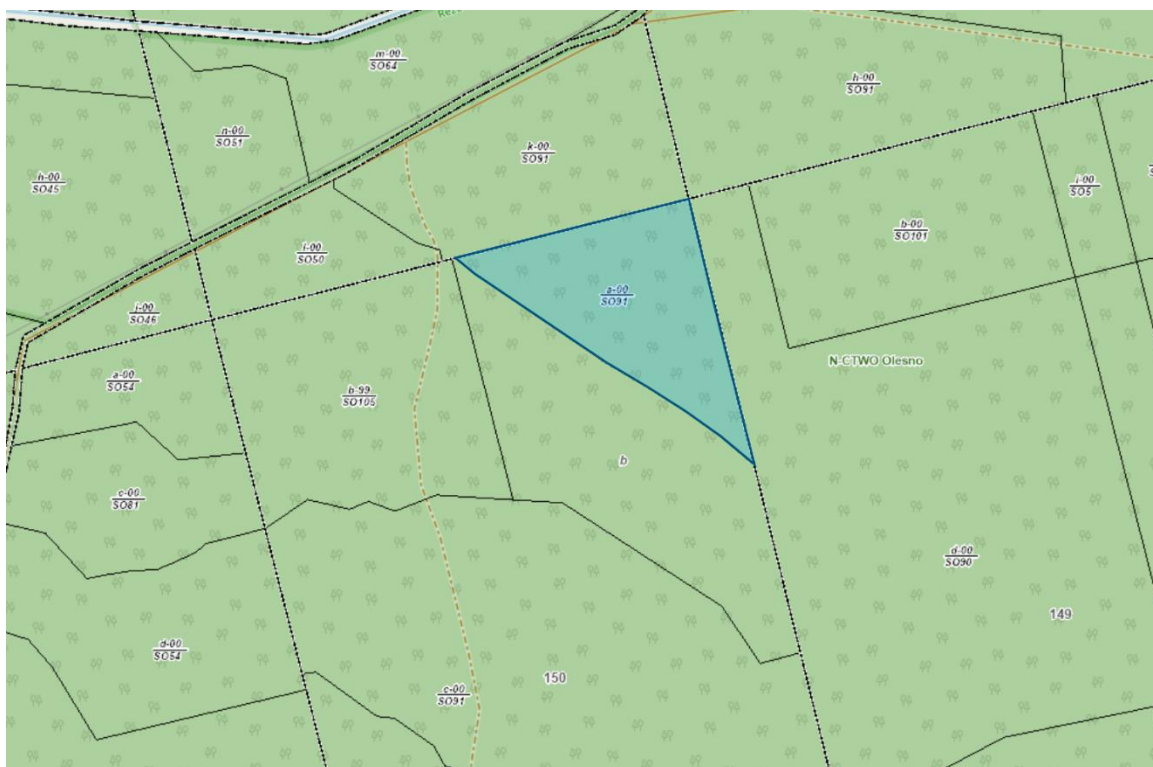

Dla zadania 02-21-1.2-13 - lokalne obniżenie terenu wzdłuż ciekę tworzące dolinę, porośnięte roślinnością wodolubną. Ciek uregulowany, zwarty, stale prowadzący wodę.

ORTOFOTOMAPA



MAPA LEŚNA

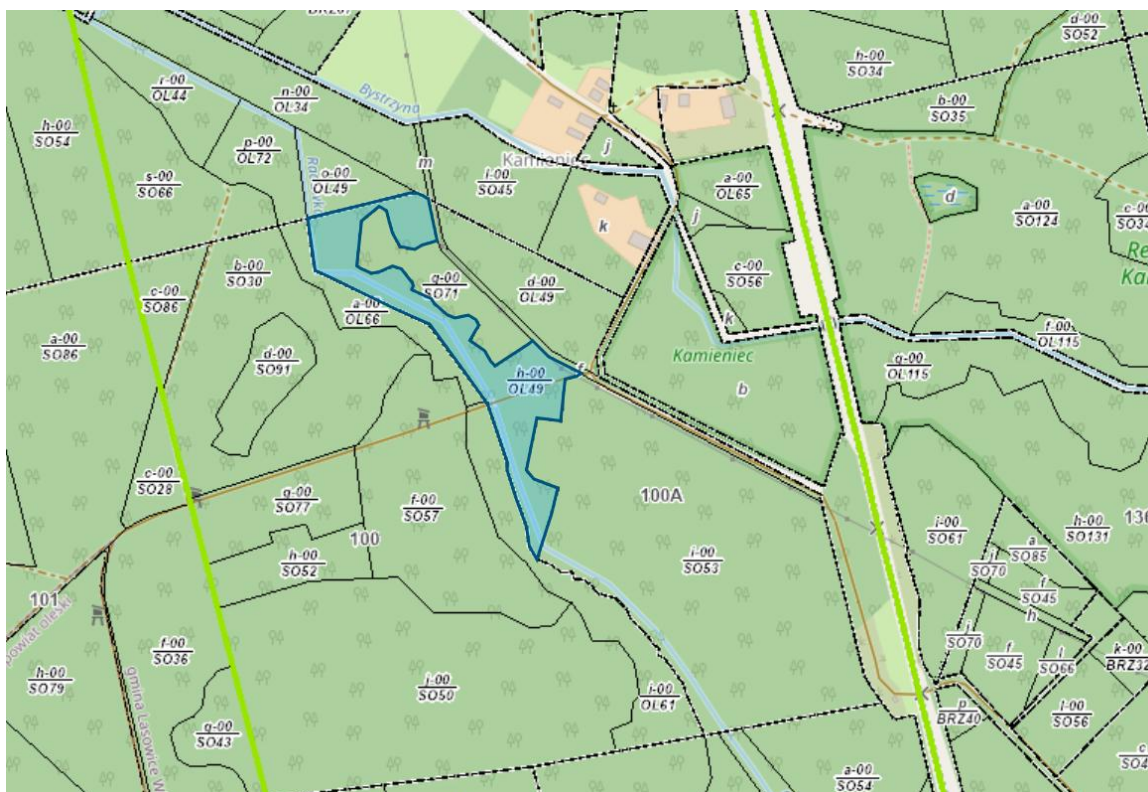

B. Uwarunkowania prawne

Planowane przedsięwzięcie w postaci wykonania robót budowlanych związanych budową, przebudową i rozbudową zastawek lub progów piętrzących przeznaczonych do retencjonowania wody wymaga uzyskania decyzji administracyjnej organu administracji architektoniczno – budowlanej odpowiedzialnej za budowle hydrotechniczne.

Należy mieć na uwadze, iż dla zamierzeń konieczne jest uzyskanie wszelkich niezbędnych decyzji, uzgodnień i opinii. Jednocześnie zwraca się uwagę, iż zadanie jest współfinansowane ze środków unijnych w ramach Programu FEnIKS.

W ramach procedowania inwestycyjnego należy przewidzieć uzyskanie w/w decyzji (dokumentów):

- Zaświadczenie organu odpowiedzialnego za monitorowanie obszarów Natura 2000
- Decyzja o środowiskowych uwarunkowaniach realizacji przedsięwzięcia
- Decyzja lokalizacji inwestycji celu publicznego (Miejscowy Plan Zagospodarowania Przestrzennego)
- Decyzja zatwierdzająca projekt robót geologicznych – Decyzja zatwierdzająca dokumentację geologiczno- inżynierską (w zależności od obiektu)
- Deklaracja potwierdzająca zgodność inwestycji lub działań z celami środowiskowymi organu odpowiedzialnego za obszary wodne

- Decyzja pozwolenia na lokalizowanie nowych obiektów na obszarach szczególnego zagrożenia powodzią / zwalniająca z zakazów określonych w Art 175 PW - wykonywania obiektów budowlanych (...) oraz rowów w odległości mniejszej niż 50 m od stopy wału – w przypadku takiej konieczności
- Decyzja pozwolenia wodnoprawnego / zgłoszenia wykonania urządzeń wodnych – WP
- Zgłoszenie z Art. 118 Ustawy o ochronie przyrody
- Decyzja pozwolenia na budowę / zgłoszenia
- Decyzja pozwolenia na użytkowanie / zgłoszenie

Powyższe nie stanowi katalogu zamkniętego i może zachodzić konieczność uzyskania innych dokumentów (jednocześnie może nie być konieczne uzyskanie wszystkich decyzji).

C. Plan miejscowy

Obszary planowanych inwestycji nie są objęte Miejscowymi Planami Zagospodarowania Przestrzennego

Nr zadania	Informacja dotycząca miejscowego planu zagospodarowania przestrzennego
02-21-1.1-01	Brak miejscowego planu zagospodarowania terenu
02-21-1.2-01	Brak miejscowego planu zagospodarowania terenu
02-21-1.2-02	Brak miejscowego planu zagospodarowania terenu
02-21-1.2-03	Brak miejscowego planu zagospodarowania terenu
02-21-1.2-04	Brak miejscowego planu zagospodarowania terenu
02-21-1.2-05	Brak miejscowego planu zagospodarowania terenu
02-21-1.2-06	Brak miejscowego planu zagospodarowania terenu
02-21-1.2-07	Brak miejscowego planu zagospodarowania terenu
02-21-1.2-08	Brak miejscowego planu zagospodarowania terenu
02-21-1.2-09	Brak miejscowego planu zagospodarowania terenu
02-21-1.2-10	Brak miejscowego planu zagospodarowania terenu
02-21-1.2-11	Brak miejscowego planu zagospodarowania terenu
02-21-1.2-12	Brak miejscowego planu zagospodarowania terenu
02-21-1.2-13	Brak miejscowego planu zagospodarowania terenu

D. Hydrologia

W zakresie użytkowania wód, na których planowane są zadania do realizacji ich struktura przedstawia się następująco:

Nr zadania	Dane wg Hydroportal			Adres leśny
	Charakter wody	Administrator	Zarządca	
02-21-1.1-01	Ciek Kaława	PGW WP	RZGW Gliwice, ZZ w Opolu, NW Strzelce Opolskie	02-21-2-09-257-f 02-21-2-09-256-f 02-21-2-09-262-a
02-21-1.2-01	Rów	PGL LP	Nadleśnictwo Olesno	02-21-1-04-223-f
02-21-1.2-02	Ciek Kaława	PGW WP	RZGW Gliwice, ZZ w Opolu, NW Strzelce Opolskie	02-21-1-04-220-g

02-21-1.2-03	Ciek Radawka	PGW WP	RZGW Gliwice, ZZ w Opolu, NW Kluczbork	02-21-2-09-178-d
02-21-1.2-04	Ciek Dopytyw w Ryczku Rów	PGW WP PGL LP	RZGW Gliwice, ZZ w Opolu, NW Kluczbork Nadleśnictwo Olesno	02-21-2-07-132-i
02-21-1.2-05	Ciek Dopytyw w Ryczku	PGW WP	RZGW Gliwice, ZZ w Opolu, NW Kluczbork	02-21-2-06-141-d
02-21-1.2-06	Ciek Bystrzyna	PGW WP	RZGW Gliwice, ZZ w Opolu, NW Kluczbork	02-21-2-07-48-h
02-21-1.2-07	Rów	PGL LP	Nadleśnictwo Olesno	02-21-1-01-54-i 02-21-1-01-55-f
02-21-1.2-08	Rów	PGL LP	Nadleśnictwo Olesno	02-21-1-02-73-c
02-21-1.2-09	Ciek Dopytyw Z Nowego Wachowa	PGW WP	RZGW Gliwice, ZZ w Opolu, NW Kluczbork	02-21-2-08-160-g
02-21-1.2-10	Rów	PGL LP	Nadleśnictwo Olesno	02-21-2-08-240-a
02-21-1.2-11	Rów	PGL LP	Nadleśnictwo Olesno	02-21-2-09-178-p
02-21-1.2-12	Rów	PGL LP	Nadleśnictwo Olesno	02-21-2-07-150-a
02-21-1.2-13	Ciek Radawka	PGW WP	RZGW Gliwice, ZZ w Opolu, NW Kluczbork	02-21-3-10-100-a 02-21-3-10-100A-h

Dla realizacji zdań konieczne będzie wyliczenie podstawowych charakterystyk cieków i rowów (przepływów) wraz z rzędnymi tych przepływów niezbędnych dla określenia podstawowych parametrów projektowych budowli i urządzeń – zgodnie z *Rozporządzeniem Ministra Środowiska z dnia 20.04.2007 r. w sprawie warunków technicznych, jakim powinny odpowiadać budowle hydrotechniczne i ich usytuowanie*; oraz *Rozporządzenia nr 9/2016 Dyrektora Regionalnego Zarządu Gospodarki Wodnej we Wrocławiu z dnia 14 lipca 2016 r. w sprawie ustalenia warunków korzystania z wód regionu wodnego Środkowej Odry*.

Zgodnie z obowiązującymi przepisami dla wykonania przedmiotowego zadania koniecznej jest uzyskanie decyzji pozwolenia wodnoprawnego związanego z wykonaniem urządzeń wodnych jak i korzystania z wód (lub minimum zgłoszenia).

E. Geologia

Zgodnie z wymaganiami wynikającymi z Rozporządzenia Ministra Transportu, Budownictwa i Gospodarki Morskiej z dnia 25 kwietnia 2012 r. w sprawie ustalania geotechnicznych warunków posadawiania dla wykonania przedmiotowego zmiernienia – z uwagi na zakres prac obejmujący roboty budowlane zakresie budowli hydrotechnicznych (warunki geotechniczne minimum złożone, druga kategoria geotechniczna) – obligatoryjne będzie wykonanie opracowań w postaci dokumentacji z badań podłoża gruntowego i projektu geotechnicznego.

W przypadku obiektów (urządzeń wodnych) melioracji wodnych należy sporządzić minimum opinie geotechniczną zgodnie z obowiązującymi przepisami (na podstawie wykonanych wierceń i sondowań).

F. Uwarunkowania przyrodnicze

Teren objęty inwestycją znajduje się na obszarach leśnych. Z uwagi na dofinansowanie zadań ze środków unijnych obligatoryjne jest przeprowadzenie procedury oceny oddziaływania na środowisko przed organem administracji publicznej zakończonej decyzją administracyjną. W zakresie obszarów podlegających ochronie poniżej zestawienie zadań ze wskazaniem rodzaju.

Nr zadania	Obszar chroniony	Nazwa
02-21-1.1-01	TAK	Obszar Chronionego Krajobrazu - Lasy Stobrawsko - Turawskie
02-21-1.2-01	NIE	
02-21-1.2-02	NIE	
02-21-1.2-03	TAK	Obszar Chronionego Krajobrazu - Lasy Stobrawsko - Turawskie
02-21-1.2-04	TAK	Obszar Chronionego Krajobrazu - Lasy Stobrawsko - Turawskie
02-21-1.2-05	NIE	
02-21-1.2-06	TAK	Obszar Chronionego Krajobrazu - Lasy Stobrawsko - Turawskie
02-21-1.2-07	NIE	
02-21-1.2-08	NIE	
02-21-1.2-09	NIE	
02-21-1.2-10	TAK	Obszar Chronionego Krajobrazu - Lasy Stobrawsko - Turawskie
02-21-1.2-11	TAK	Obszar Chronionego Krajobrazu - Lasy Stobrawsko - Turawskie
02-21-1.2-12	TAK	Obszar Chronionego Krajobrazu - Lasy Stobrawsko - Turawskie
02-21-1.2-13	TAK	Obszar Chronionego Krajobrazu - Lasy Stobrawsko - Turawskie

3. Ogólne właściwości funkcjonalno-użytkowe

W zakresie zagospodarowania w obrębie progów, zastawek i wokół nich - zaprojektowane obiekty powinny zapewnić bezpieczeństwo konstrukcji i użytkowania.

W zakresie rozwiązań technicznych należy dążyć do działań optymalizujących koszty przyszłego wykonawstwa przy osiągnięciu maksymalnych korzyści. W zakresie użytkowania zaprojektowane obiekty powinny zasadniczo stanowić budowle bezobsługowe które w fazie eksploatacji utrzymanie będzie się ograniczać do prac konserwacyjnych.

4. Szczegółowe właściwości funkcjonalno-użytkowe

wyrażone we wskaźnikach powierzchniowo-kubaturowych:

- a) powierzchnie użytkowe poszczególnych pomieszczeń wraz z określeniem ich funkcji
Zamierzenie nie wiąże się budową pomieszczeń

- b) wskaźniki powierzchniowo-kubaturowe, w tym wskaźnik określający udział powierzchni ruchu w powierzchni netto
Zamierzenie nie wiąże się z budową pomieszczeń i nie posiada wskaźników kubaturowych
- c) inne powierzchnie, jeżeli nie są pochodną powierzchni użytkowej opisanych wcześniej wskaźników
Zamierzenie nie wiąże się budową budynków i nie posiada powierzchni użytkowej w rozumieniu ustawowym
- d) określenie wielkości możliwych przekroczeń lub pomniejszenia przyjętych parametrów powierzchni i kubatur lub wskaźników
Wskazane wskaźniki - parametry i ilości - należy traktować jako ilość minimalne dla osiągnięcia zaplanowanego zamierzenia. Zamawiający dopuszcza zmiany wynikające z uwarunkowań prawnych i technicznych zaprojektowanych obiektów oraz zwiększenia wskaźników.

OPIS WYMAGAŃ ZAMAWIAJĄCEGO W STOSUNKU DO PRZEDMIOTU ZAMÓWIENIA

1. Przygotowanie Terenu Budowy

Przed złożeniem oferty, Wykonawca winien odbyć wizytację terenu budowy oraz jego otoczenia w celu oceny, na własną odpowiedzialność, kosztu i ryzyka wszystkich czynników koniecznych do przygotowania rzetelnej oferty, obejmującej wszelkie niezbędne prace przygotowawcze, zasadnicze i towarzyszące zarówno do prowadzenia robót, budowlanych jak i do opracowania dokumentacji projektowej niezbędnej do uzyskania decyzji o pozwoleniu na budowę dla inwestycji.

Przy projektowaniu i realizacji inwestycji musi obowiązywać zasada ochrony jak największej ilości istniejącej zieleni. Organizacja zaplecza budowy, dróg technologicznych i dojazdowych do budowy winna należeć do Wykonawcy robót.

Teren budowy powinien być odpowiednio zabezpieczony przed dostępem osób nieuprawnionych oraz oznakowany. Obowiązuje tu zasada minimalizacji utrudnień i zagrożeń dla użytkowników terenów bezpośrednio przyległych do terenu budowy

2. Architektura

Rozwiązania w zakresie budowli hydrotechnicznych i melioracji wodnych winny stanowić elementy o prostych rozwiązaniach architektonicznych – przy czym należy przyjąć jako nadrzędne, aby były one wpisane w środowisko i w pełni komponowały się z otoczeniem przy zachowaniu warunków bioróżnorodności. Zamawiający nie ogranicza w tym zakresie form architektonicznych.

3. Konstrukcja

Rozwiązania konstrukcyjne w odniesieniu do prac związanych z obiektami inżynierskimi winny zapewniać bezpieczeństwo konstrukcji i użytkowania obiektów budowlanych wynikających z Art. 5 Ustawy Prawy Budowlane.

Ponadto w zakresie budowli wodnych należy wziąć pod uwagę:

- przy projektowaniu należy uwzględnić opracowania geodezyjne, geotechniczne, hydrologiczne
- rozwiązania projektowe muszą harmonizować z otoczeniem
- grunt pozyskany w ramach robót ziemnych należy przetransportować w miejsca wskazane przez Zamawiającego
- na etapie projektowania należy wskazać we współpracy z Zamawiającym ewentualne miejsca

poboru gruntu do wykonania budowli ziemnych (nasypów), w przypadku ich braku w bezpośrednim obszarze robót

- wysokości zastawek, progów i przetamowań muszą wynikać z analiz hydrologiczno – hydraulicznych
- budowle wodne (zastawki i progi) zaprojektować w konstrukcji trwałej o prostej technologii jako konstrukcje drewniane, ziemne, kamienne, betonowe lub żelbetowe w okładzinach z kamienia,
- elementy drewniane (konstrukcje) zaprojektować z drewna konstrukcyjnego twardego niepęczniejącego,
- konstrukcję wlotów i wylotów budowli uzgodnić z Zamawiającym - umocnienia wlotów i wylotów przy budowlach wodnych należy ubezpieczyć w formie adekwatnej do energii przepływu z rekomendacją zastosowania ubezpieczeń kamiennych,
- warstwa okrywowa terenu po robotach ziemnych powinna być zahumusowana i pozostawiona do naturalnej sukcesji

4. Instalacje Budowlane

W zakresie instalacji nie przewiduje się ich wykonania, z uwagi na charakter obiektów.

5. Wykończenia

Zaprojektowane i wykonalne budowle muszą harmonizować z otoczeniem.

W odniesieniu do kolorystyki i elementów wykończeniowych obszar ten należy uzgodnić na etapie dokumentacji projektowej z Zamawiającym.

6. Zagospodarowanie Terenu

Na niniejszą inwestycję składa się wiele obiektów budowlanych i elementów które stanowią integralną część wykończenia zagospodarowania terenu. Oczekuje się otrzymać wysokiej jakości obiekty budowlane.

Przestrzeń ma stanowić integralna całość estetyczną z istniejącym już zagospodarowaniem jak również z poszanowaniem walorów przyrodniczych oraz zapewniającą bezpieczne użytkowanie budowli.

B. CZĘŚĆ INFORMACYJNA
PROGRAMU FUNKCJONALNO-
UŻYTKOWEGO

1. Dokumenty potwierdzające zgodność zamierzenia budowlanego z wymaganiami wynikającymi z odrębnych przepisów

Realizacja wskazanych zamierzeń stanowi realizację typowych i nieskomplikowanych technicznie budowli hydrotechnicznych i urządzeń melioracji wodnych. Do Wykonawcy należy takie zaprojektowanie i wykonanie budowli, aby dochowały warunków wynikających z art. 5 Ustawy Prawo Budowlane (bezpieczeństwo konstrukcji i użytkowania) oraz spełniały cele i założenia projektu „Kompleksowy projekt adaptacji lasów i leśnictwa do zmian klimatu - mała retencja oraz przeciwdziałanie erozji wodnej na terenach nizinnych- kontynuacja (MRN3)”

2. Oświadczenie zamawiającego o posiadanym prawie do dysponowania nieruchomością na cele budowlane

Działki objęte zamierzeniem stanowią własność Zamawiającego, za wyjątkiem działek pod ciekami wodnym, dla których konieczne będzie przygotowanie dokumentacji niezbędnej dla zawarcia umowy na użytkowanie gruntów pod wodami (zgodnie z Art. 261 Ustawy Prawo Wodne) – brak jest ograniczeń w ich wykorzystaniu dla planowanego zamierzenia.

3. Wskazanie przepisów prawnych i norm związanych z projektowaniem i wykonaniem zamierzenia budowlanego (na bazie aktualnych przepisów)

Wykaz przepisów prawa niezbędnych do realizacji zamierzenia

- Ustawa z dnia 07.07.1994 r. Prawo budowlane.
- Rozporządzenie Ministra Środowiska z dnia 20.04.2007 r. w sprawie warunków technicznych, jakim powinny odpowiadać budowle hydrotechniczne i ich usytuowanie.
- Rozporządzenie Ministra Infrastruktury z dnia 24.06.2022 r. w sprawie przepisów techniczno-budowlanych dotyczących dróg publicznych.
- Rozporządzenie Ministra Infrastruktury z dnia 11.09.2020 r. w sprawie szczegółowego zakresu i formy projektu budowlanego.
- Rozporządzenie Ministra Rozwoju i Technologii z dnia 22.12.2022 r. w sprawie dziennika budowy oraz systemu Elektroniczny Dziennik Budowy.
- Rozporządzenie Ministra Transportu, Budownictwa i Gospodarki Morskiej z dnia 25.04.2012 r. w sprawie ustalania geotechnicznych warunków posadawiania

obiektów budowlanych.

- Rozporządzenie Ministra Infrastruktury z dnia 23.06.2003 r. w sprawie informacji dotyczącej bezpieczeństwa i ochrony zdrowia oraz planu bezpieczeństwa i ochrony zdrowia.
- Rozporządzenie Rady Ministrów z dnia 25.11.2010 r. w sprawie obiektów i robót budowlanych, w sprawach, których organem pierwszej instancji jest wojewoda.
- Ustawa z dnia 16.04.2004 r. o wyrobach budowlanych.
- Rozporządzenie Ministra Infrastruktury i Budownictwa z dnia 17.11.2016 r. w sprawie sposobu deklarowania właściwości użytkowych wyrobów budowlanych oraz sposobu znakowania ich znakiem budowlanym.
- Ustawa z dnia 17.05.1989 r. Prawo geodezyjne i kartograficzne.
- Ustawa z dnia 27.04.2001 r. Prawo ochrony środowiska.
- Ustawa z dnia 14.12.2012 r. o odpadach.
- Ustawa z dnia 03.10.2008 r. o udostępnianiu informacji o środowisku i jego ochronie, udziale społeczeństwa w ochronie środowiska oraz o ocenach oddziaływania na środowisko.
- Ustawa z dnia 20.07.2017 r. Prawo wodne.
- Ustawa z dnia 24.08.1991 r. o ochronie przeciwpożarowej.
- Ustawa z dnia 09.06.2011 r. Prawo geologiczne i górnicze.
- Rozporządzenie Ministra Środowiska z dnia 20.12.2011 r. w sprawie szczegółowych wymagań dotyczących projektów robót geologicznych, w tym robót, których wykonywanie wymaga uzyskania koncesji.
- Rozporządzenie Ministra Środowiska z dnia 18.11.2016 r. w sprawie dokumentacji hydrogeologicznej i dokumentacji geologiczno-inżynierskiej.
- Ustawa z dnia 27.03.2003 r. o planowaniu i zagospodarowaniu przestrzennym.
- Ustawa z dnia 16.04.2004 r. o ochronie przyrody.
- Ustawa z dnia 11 września 2019 r. Prawo zamówień publicznych.
- Rozporządzenie Ministra Rozwoju i Technologii z dnia 20 grudnia 2021 r. w sprawie określenia metod i podstaw sporządzania kosztorysu inwestorskiego, obliczania planowanych kosztów prac projektowych oraz planowanych kosztów robót budowlanych określonych w programie funkcjonalno-użytkowym.
- Rozporządzenie Ministra Rozwoju i Technologii z dnia 20 grudnia 2021 r. w sprawie szczegółowego zakresu i formy dokumentacji projektowej, specyfikacji technicznych wykonania i odbioru robót budowlanych oraz programu funkcjonalno-użytkowego.

Wykaz norm niezbędnych do projektowania:

- Eurokod. Podstawy projektowania konstrukcji.
- Eurokod 1: Oddziaływania na konstrukcje
- Eurokod 2: Projektowanie konstrukcji z betonu
- Eurokod 3: Projektowanie konstrukcji stalowych
- Eurokod 5: Projektowanie konstrukcji drewnianych
- Eurokod 7: Projektowanie geotechniczne
- PN-B-06050:1999 Geotechnika -- Roboty ziemne -- Wymagania ogólne
- PN-B-12095:1997 Urządzenia wodno-melioracyjne. Nasypy. Wymagania i badania przy Odbiorze.
- Warunki Techniczne Wykonania i Odbioru Robót Ziemnych – Ministra Ochrony Środowiska, Zasobów Naturalnych i Leśnictwa z roku 1994 dla robót wodno-melioracyjnych.

Katalog powyższy zawiera tylko wykaz ważniejszych aktów prawnych i norm w zakresie projektowym - nie stanowi on elementu zamkniętego. Podczas prac projektowych wymagania dotyczące wykonania poszczególnych zakresów prac dookreśli projektant w opracowanych projektach budowlanych.

4. Inne posiadane informacje i dokumenty niezbędne do zaprojektowania robót budowlanych

a) kopię mapy ewidencyjnej

Kopie mapy ewidencyjnej w załączeniu do niniejszego opracowania - inne opracowania geodezyjne niezbędne dla wykonania zamierzenia obligatoryjnie do uzyskania przez Wykonawcę

b) wyniki badań gruntowo-wodnych

Zamawiający nie posiada dokumentacji w tym zakresie – opracowanie dokumentacji wynikająca z Rozporządzenia Ministra Transportu, Budownictwa i Gospodarki Morskiej z dnia 25.04.2012 r. w sprawie ustalania geotechnicznych warunków posadawiania obiektów budowlanych należy do Wykonawcy.

c) zalecenia konserwatorskie konserwatora zabytków

Teren realizacji nie podlega ochronie konserwatorskiej

d) inwentaryzację zieleni

Zamawiający nie posiada opracowań przyrodniczych w zakresie inwentaryzacji zieleni ani inwentaryzacji przyrodniczej.

- e) dane dotyczące zanieczyszczeń atmosfery niezbędne do analizy ochrony powietrza oraz posiadane raporty, opinie lub ekspertyzy z zakresu ochrony środowiska.

Zamawiający nie posiada dokumentacji w tym zakresie. Opracowania niezbędne dla uzyskania wszelkich decyzji i uzgodnień wymaganych przepisami prawa należy do Wykonawcy.

- f) pomiary ruchu drogowego, hałasu i innych uciążliwości

Nie dotyczy planowanego zamierzenia z uwagi na jego charakter

- g) inwentaryzację lub dokumentację obiektów budowlanych

Zamawiający nie posiada dokumentów w tym zakresie.

- h) porozumienia, zgody lub pozwolenia oraz warunki techniczne i realizacyjne związane z przyłączeniem obiektu do istniejących sieci wodociągowych, kanalizacyjnych, ciepłych, gazowych, energetycznych i teletechnicznych oraz dróg publicznych, kolejowych lub wodnych

Nie dotyczy z uwagi na charakter zamierzenia.

- i) dodatkowe wytyczne inwestorskie i uwarunkowania związane z budową i jej przeprowadzeniem.

W zakresie szczegółowych wytycznych realizacji Zamawiający wskazuje podstawowe informacje jak poniżej – jednocześnie należy mieć na uwadze, iż wszelkie rozwiązania techniczne i technologiczne wymagają uzgodnienia z Zamawiającym.

Zakres przedmiotu zamówienia obejmuje:

- Prace projektowe (prace przedprojektowe, wykonanie projektu budowlanego i wykonawczego, wykonanie przedmiarów robót) wraz z uzyskaniem niezbędnych do prawidłowej realizacji robót budowlanych uzgodnień, opinii, pozwoleń i decyzji)
- Pełnienie nadzoru autorskiego na placu budowy,
- Usługi towarzyszące pracom projektowym i robotom budowlanym,
- Wykonanie na podstawie opracowanej dokumentacji projektowej oraz wydanych aktów administracyjnych kompletnego obiektu budowlanego spełniającego wymagania opisane w programie funkcjonalno – użytkowym oraz specyfikacji istotnych warunków zamówienia.

Zakres niezbędnej dokumentacji formalno-prawnej i projektowej obejmuje m.in.:

- Projekt zagospodarowania terenu

- Projekt architektoniczno-budowlany
- Projekt techniczny
- Informacja BIOZ
- Przedmiar robót i kosztorys
- Szczegółowa specyfikacja techniczna wykonania i odbioru robót budowlanych (SST)
- Inne opracowania wynikające z konieczności uzyskania wszelkich zgód i pozwoleń

**C. WARUNKI WYKONANIA
I ODBIORU ROBÓT
BUDOWLANYCH**

1. Harmonogram realizacji i finansowania projektu.

Celem zapewnienia możliwości monitorowania postępu prac Wykonawca zobowiązany jest do przedstawienia i zatwierdzenia u Zamawiającego szczegółowego Harmonogramu realizacji i finansowania projektu.

Harmonogram ma zawierać w szczególności:

- Terminy wykonania, uzgodnienia, kontroli i przedłożenia do akceptacji poszczególnych elementów opracowań projektowych
- Terminy zakończenia prac projektowych
- Daty rozpoczęcia i zakończenia robót budowlano-montażowych
- Daty uzyskania decyzji zezwalającej na użytkowanie obiektu

Harmonogram będzie uwzględniał możliwe rezerwy czasowe na prace nieprzewidziane. W razie potrzeby harmonogram będzie aktualizowany przez Wykonawcę na polecenie Zamawiającego.

2. Dokumentacja Projektowa

A. Wymagania dla projektowania

Wykonawca podczas wykonywania prac projektowych dokona potwierdzenia bądź weryfikacji dotychczasowych założeń i w uzasadnionych wypadkach dostosuje założenia tak, aby zagwarantować osiągnięcie wymagań zawartych w niniejszym opracowaniu oraz WYTYCZNYCH (Podręcznik wdrażania projektu – Wytyczne do realizacji zadań i obiektów małej retencji i przeciwdziałania erozji wodnej MRN3 wraz z załącznikiem nr 1).

W razie konieczności Wykonawca jest zobowiązany uzgadniać na bieżąco przyjęte rozwiązania z Zamawiającym.

Obiekty budowlane należy zaprojektować i wybudować zgodnie z przepisami techniczno-budowlanymi, Polskimi Normami oraz zasadami wiedzy technicznej w sposób zapewniający spełnienie wymagań podstawowych.

Dokumentację projektową oraz dokumentację formalno-prawną należy opracować m.in. zgodnie z przepisami prawa wskazanymi w pkt.B.3 Programu Funkcjonalno - Użytkowego

W rozwiązaniach projektowych należy stosować materiały i wyroby budowlane dopuszczone do stosowania w budownictwie zgodnie z przepisami:

- Ustawy z dnia 07 lipca 1994 r. Prawo Budowlane – art.10.
- Ustawy z dnia 16 kwietnia 2004 r. o wyrobach budowlanych.
- Ustawy z 21 maja 2010 r. o zmianie ustawy o wyrobach budowlanych oraz ustawy o

systemie oceny zgodności.

- Aktualnymi przepisami.

B. Zakres dokumentacji projektowej

Wykonawca opracuje dokumentację przedprojektową obejmującą:

- Sporządzenie map sytuacyjno-wysokościowych z wykorzystaniem istniejących opracowań geodezyjnych w zakresie niezbędnym do celów projektowych.
- Uzyskanie aktualnych map ewidencyjnych i wypisów z rejestru ewidencji gruntów.
- Wykonanie inwentaryzacji zieleni - drzew i krzewów – w razie konieczności.
- Wykonanie dokumentacji geologicznej i/lub geologiczno-inżynierskiej w zakresie niezbędnym do celów projektowych.
- Wykonanie dokumentacji hydrologicznej – w razie konieczności.
- Wykonanie dokumentacji niezbędnej dla uzyskania Decyzji o środowiskowych uwarunkowaniach: Karta informacyjna przedsięwzięcia, Raport oddziaływania inwestycji na środowisko, Inwentaryzacja przyrodnicza

Wykonawca opracuje dokumentację projektową obejmującą:

- Projekt zagospodarowania terenu – 4 egz. (w tym 1 egz. wersji elektronicznej)
- Projekt architektoniczno-budowlany – 4 egz. (w tym 1 egz. wersji elektronicznej)
- Projekt techniczny (wykonawczy) – 4 egz. (w tym 1 egz. wersji elektronicznej)
- Przedmiar robót i kosztorys - 2 egz. (w tym 1 egz. wersji elektronicznej)
- Szczegółowa specyfikacja techniczna wykonania i odbioru robót budowlanych – 2 egz. (w tym 1 egz. wersji elektronicznej)

Dokumentację projektową Wykonawca dostarczy Zamawiającemu w uzgodnionej ilości egzemplarzy w wersji drukowanej i w wersji elektronicznej do zatwierdzenia. Każdy egzemplarz zostanie odpowiednio oznakowany.

Wykonawca uzyska następującą dokumentację formalno-prawną obejmującą w zależności od konieczności m.in.:

- Decyzje zezwalające na wycinkę drzew – w razie konieczności.
- Pozwolenie wodno-prawne.
- Decyzję o środowiskowych uwarunkowaniach.
- Decyzję ustalającą warunki prowadzenia robót.
- Decyzję o pozwoleniu na realizację inwestycji.
- Decyzję zezwalającą na użytkowanie obiektu budowlanego.

Roboty powinny być tak zaprojektowane, aby odpowiadały pod każdym względem najnowszemu, aktualnym praktykom inżynierskim. Rozwiązania projektowe powinny być tak przyjęte, aby budowle, urządzenia i wyposażenie zapewniały długotrwałą bezproblemową eksploatację przy niskich kosztach obsługi.

3. Przygotowanie Terenu Budowy

3.1. Przekazanie terenu budowy

Zamawiający w terminie określonym w zawartej umowie o wykonanie przedmiotu zamówienia w systemie „zaprojektuj i wybuduj”, przekazuje Wykonawcy teren przyszłej budowy.

Wykonawca jest zobowiązany do przestrzegania warunków podanych przez jednostki opiniujące i uzgadniające oraz przez dotychczasowych użytkowników terenów, na których prowadzone będą prace budowlane, objęte umową.

Przed rozpoczęciem robót, Wykonawca jest zobowiązany do pisemnego powiadomienia zainteresowanych stron, o terminie rozpoczęcia prac oraz o przewidywanym terminie ich zakończenia.

Umiejscowienie głównej rzędnej niwelacyjnej dla robót zostanie zaproponowane na terenie budowy przez Wykonawcę i zatwierdzone przez Zamawiającego. Wykonawca winien nanieść główną rzędną niwelacyjną względem reperu państwowego.

Wykonawca powinien ustalić tymczasowe punkty niwelacyjne, jakich będzie potrzebował podczas prowadzenia robót. Do obowiązków Wykonawcy będzie należało zachowanie zarówno głównej rzędnej niwelacyjnej, jak i tymczasowych punktów niwelacyjnych.

Na Wykonawcy spoczywa odpowiedzialność za ochronę przekazanych mu trwałych punktów pomiarowych, aż do odbioru końcowego budowy. Uszkodzone lub zniszczone znaki geodezyjne, Wykonawca odtworzy na własny koszt.

3.2. Zabezpieczenie terenu budowy

Wykonawca jest zobowiązany do zapewnienia bezpieczeństwa terenu budowy, w całym okresie realizacji przedmiotu umowy, aż do zakończenia i odbioru końcowego robót, a w szczególności:

- zapewnienie warunków bezpieczeństwa pracy i pobytu osób, wykonujących czynności, związane z budową i nienaruszalność ich mienia, służącego do pracy, a także zabezpieczenie terenu budowy, przed dostępem osób niepowołanych,
- fakt przystąpienia do robót, Wykonawca obwieści publicznie, przed ich rozpoczęciem, w sposób uzgodniony z Zamawiającym oraz umieści tablice informacyjne, których treść

będzie zatwierdzona przez Zamawiającego. Tablice, będą utrzymywane przez Wykonawcę w dobrym stanie przez cały okres prowadzenia robót.

3.3. Zaplecze budowy

- Place manewrowe i składowe oraz zaplecze administracyjne i techniczne należy tak zlokalizować i zorganizować, by nie powodowały konieczności usunięcia drzew i krzewów.
- Zaplecze budowlane winno spełniać wymagania polskiego prawa w tym zakresie. Zaplecze winno być zlokalizowane w miejscu uzgodnionym z Inspektorem nadzoru.
- Ścieki bytowe z zaplecza budowy będą odprowadzane do szczelnych zbiorników bezodpływowych i sukcesywnie wywożone, przez uprawnione podmiot, do najbliższej oczyszczalni ścieków.
- Wykonawca zapewni na swój koszt właściwą ochronę placu budowy.

3.4. Tablica informacyjna

Wykonawca powinien dostarczyć i zamontować, na terenie budowy tablicę informacyjną wykonaną z trwałego materiału i opisaną w trwały i czytelny sposób, w języku polskim. Wykonawca winien utrzymywać tablicę w należyłym stanie a w razie konieczności dokonać jej naprawy lub odnowienia. Koszt tablic informacyjnych powinien zostać uwzględniony przez Wykonawcę. Tablica informacyjna powinna być usytuowana w widocznym miejscu, przy wjeździe na plac budowy.

3.5. Wytyczenie geodezyjne inwestycji

Wykonawca dokona wytyczenia geodezyjnego inwestycji zgodnie z obowiązującymi przepisami.

4. Wymagania dotyczące prowadzenia robót

4.1. Usunięcie drzew i krzewów

Wycinka drzew i krzewów zostanie przeprowadzona przez Zamawiającego i ograniczona do niezbędnego minimum, ewentualne prace należy przeprowadzić w terminie poza głównym okresem lęgowym ptaków. Wykonawcy pozostanie do wykonania karczowanie pni i ich zagospodarowanie zgodnie z technologią przewidzianą w projekcie.

Prace prowadzone w rejonie drzew nie przewidzianych do usunięcia winny być poprzedzone zabiegami zabezpieczającymi drzewa przed mechanicznym uszkodzeniem (zabezpieczenie systemów korzeniowych i pni). Ponadto należy pozostawić obszar o średnicy odpowiadającej dwukrotnej szerokości korony drzewa. Prace w okolicach drzew i krzewów będą wykonane przy pomocy koparek podsiębiernych.

4.2. Zasady oczyszczania terenu z drzew i krzewów

Roboty związane z usunięciem drzew i krzewów obejmują wycięcie i wykarczowanie drzew i krzewów, wywiezienie pni, karpiny i gałęzi poza teren budowy na wskazane miejsce, zasypanie dołów. Teren pod budowę obwałowania i dróg w pasie robot ziemnych, w miejscach dokopów i w innych miejscach wskazanych w dokumentacji projektowej, powinien być oczyszczony z drzew i krzewów. Roślinność istniejąca w pasie robot, nie przeznaczona do usunięcia, powinna być przez Wykonawcę zabezpieczona przed uszkodzeniem.

Pnie drzew i krzewów znajdujące się w pasie robot ziemnych, muszą być wykarczowane.

Poza miejscami wykopów doły po wykarczowanych pniach należy wypełnić gruntem przydatnym do budowy nasypów i zagęścić.

Sposób zniszczenia pozostałości po usuniętej roślinności powinien być zgodny ze wskazaniami inspektora nadzoru.

4.3. Zdjęcie humusu

Warstwa humusu powinna być zdjęta z przeznaczeniem do późniejszego użycia. Po wykonaniu makroniwelacji, należy ponownie wbudować humus w czasie zastawki lub progu i w korpus wałów w celu odtworzenia aktywności biologicznej gleby. Sposób zdejmowania humusu i jego składowania i jego zagospodarowanie powinno być wykonane zgodnie ze wskazaniami Inspektora nadzoru.

4.4. Roboty ziemne – wymagania ogólne

- Przed rozpoczęciem prac ziemnych warstwa humusu zostanie zebrana i zmagazynowana, a następnie wykorzystana w celu odtworzenia aktywności biologicznej gleby.
- Prace prowadzone w rejonie drzew nie przewidzianych do usunięcia winny być poprzedzone zabiegami zabezpieczającymi drzewa przed mechanicznym uszkodzeniem (zabezpieczenie systemów korzeniowych i pni).
- Wykonawca przystępując do robót powinien dysponować sprzętem w wystarczającej ilości służącego do: odspajania i wydobywania gruntów , przemieszczania gruntów , transportu mas ziemnych i sprzętu zagęszczającego.
- Wybór środków transportowych oraz metod transportu powinien być dostosowany do rodzaju gruntu, jego objętości, sposobu odspajania i załadunku oraz do odległości transportu. Wydajność środków transportowych powinna być ponadto dostosowana do wydajności sprzętu stosowanego do urabiania i wbudowania gruntu.

4.5. Roboty ziemne – kształtowanie nasypów ziemnych

- Teren pod nasyp należy oczyścić usuwając darninę, warstwę humusu oraz grunt słabonośny, jeżeli projekt nie przewiduje ich pozostawienia.
- Należy zagęścić powierzchniową warstwę podłoża do wielkości ustalonej projektem.
- W przypadku wykonywania nasypów na podłożu z gruntów słabonośnych sposób przygotowania podłoża określa się w projekcie.
- Kształt podłoża powinien uwzględniać budowle przewidywane do wbudowania w nasyp.
- Nasypy powinny być wznoszone przy zachowaniu przekroju poprzecznego i profilu podłużnego, które określono w dokumentacji projektowej. Rodzaje gruntów w nasypie określa projekt.
- Wymagane zagęszczenie gruntów w nasypie określa projekt, uwzględniający parametry zawarte w normie PN-B-12095 Urządzenia wodno-melioracyjne.

5. Warunki wykonania i odbioru robót budowlanych

Wykonawca jest zobowiązany do bezwzględnego przestrzegania prawa polskiego w trakcie projektowania oraz prowadzenia i ukończenia robót. Wykonawca zobowiązany jest znać wszystkie przepisy wydane przez władze centralne i miejscowe oraz inne przepisy i wytyczne, które są w jakikolwiek sposób związane z projektowaniem i robotami i będzie w pełni odpowiedzialny za przestrzeganie tego prawa. Istotnym elementem tych wytycznych będą uzgodnienia branżowe uzyskane przez Wykonawcę na etapie zatwierdzania dokumentacji.

5.1. Zgodność robót z projektem i wymaganiami Zamawiającego

Wykonawca winien wykonywać roboty zgodnie z zawartą umową. W przypadku rozbieżności w ustaleniach poszczególnych dokumentów obowiązuje kolejność ich ważności wymieniona w Umowie.

Wszystkie dokumenty wykonawcy, roboty i dostarczone materiały i urządzenia będą zgodne z umową oraz dokumentacją projektową wykonaną przez Wykonawcę. Cechy materiałów i urządzeń muszą być jednorodne i wykazywać zgodność z określonymi wymaganiami. W przypadku, gdy materiały i urządzenia lub roboty nie będą w pełni zgodne z wymaganiami

zamawiającego i wpłynie to na niezadowalającą jakość elementów budowli, to takie materiały i urządzenia będą niezwłocznie zastąpione innymi, a roboty rozebrane na koszt Wykonawcy.

Wykonawca nie może wykorzystywać błędów lub opuszczeń w wymienionych dokumentach, a o ich wykryciu winien natychmiast powiadomić Inspektora nadzoru i autora projektu, który dokona odpowiednich zmian, poprawek lub interpretacji.

Wykonawca jest zobowiązany do przestrzegania Polskich Norm, które mają związek z

projektowaniem i realizacją robót oraz stosowania ich postanowień na równi z wszystkimi innymi wymaganiami zawartymi w PFU. Należy przyjmować ostatnie wydania dokumentów, bieżące aktualizacje oraz - jeśli brak jest norm zastępujących - normy wycofane bez zastąpienia.

W razie potrzeby normy mogą zostać zastąpione innymi, pod warunkiem, że Wykonawca uzasadni ten fakt przed Inspektorem nadzoru i uzyska jego zgodę na piśmie.

5.2. Kontrola jakości robót

Celem kontroli robót będzie takie ich sterowanie, przygotowanie i wykonanie, aby osiągnąć założoną jakość robót. Wykonawca jest odpowiedzialny za pełną i kompleksową kontrolę robót i jakości materiałów. Wykonawca zapewni odpowiedni system kontroli, włączając personel, laboratorium, sprzęt, zaopatrzenie i wszystkie urządzenia, niezbędne do pobierania próbek i badań materiałów oraz robót.

Wykonawca będzie przeprowadzał pomiary i badanie materiałów oraz robót z częstotliwością gwarantującą wykonanie robót zgodnie z wymaganiami zawartymi w Dokumentacji Projektowej i Szczegółowych Specyfikacjach Technicznych Wykonania i Odbioru Robót. Minimalne wymagania dotyczące zakresu badań i ich częstotliwości są określone w normach (PN) i wytycznych. W przypadku, gdy nie zostały one tam dokładnie sprecyzowane, Inspektor ustali czas i zakres kontroli, jaki jest niezbędny, aby zapewnić realizację robót, zgodnie z Kontraktem. Wykonawca dostarczy Inspektorowi nadzoru dokumentację stwierdzającą, że wszystkie stosowane urządzenia i cały sprzęt badawczy posiada ważną legalizację, zostały prawidłowo wykalibrowane i odpowiadają wymaganiom norm określających procedury badań.

Inspektor nadzoru powinien mieć nieograniczony dostęp do pomieszczeń laboratoryjnych, w celu ich inspekcji.

Inspektor nadzoru powinien każdorazowo przekazywać Wykonawcy pisemne informacje o jakichkolwiek niedociągnięciach dotyczących urządzeń laboratoryjnych, sprzętu, zaopatrzenia laboratorium, pracy personelu lub metod badawczych. Jeżeli niedociągnięcia te będą tak poważne, że mogą wpłynąć ujemnie na wyniki badań, Inżynier natychmiast wstrzyma użycie do robót badanych materiałów i dopuści je do wbudowania dopiero wtedy, gdy niedociągnięcia w pracy laboratorium zostaną usunięte i stwierdzona zostanie odpowiednia jakość tych materiałów.

Wszystkie koszty związane ze zorganizowaniem i prowadzeniem laboratorium ponosi Wykonawca

5.3. Badania i pomiary

Wszystkie badania i pomiary będą przeprowadzone zgodnie z wymaganiami stosownych norm.

W przypadku, gdy normy nie obejmują jakiegokolwiek badania, wymaganego w

Szczegółowych Specyfikacjach Technicznych Wykonania i Odbioru Robót stosować należy wytyczne, albo inne procedury zaakceptowane przez Inspektora nadzoru.

Przed przystąpieniem do pomiarów lub badań, Wykonawca jest zobowiązany powiadomić Inspektora nadzoru o rodzaju, miejscu i terminie pomiaru lub badania. Po wykonaniu pomiaru lub badania Wykonawca powinien przekazać ich wyniki do akceptacji Inspektorowi nadzoru.

5.4. Atesty jakości materiałów i urządzeń

Przed wykonaniem badań jakości materiałów przez Wykonawcę, Inspektor nadzoru może dopuścić do użycia materiały posiadające atest producenta, stwierdzający ich pełną zgodność z warunkami sprecyzowanymi w Szczegółowych Specyfikacjach Technicznych Wykonania i Odbioru Robót.

W przypadku materiałów, dla których atesty są wymagane przez Szczegółowe Specyfikacje Techniczne, każda partia materiałów, dostarczana na plac budowy musi posiadać atest wydany przez producenta, poparty w razie potrzeby wynikami wykonanych przez producenta badań.

Kopie wyników tych badań będą dostarczone przez Wykonawcę Inspektorowi nadzoru.

Materiały posiadające atesty, a urządzenia ważne legalizacje, mogą być badane w dowolnym czasie.

Jeżeli zostanie stwierdzona niezgodność ich właściwości ze Szczegółowymi Specyfikacjami Technicznymi Wykonania i odbioru Robót, to takie materiały lub urządzenia zostaną odrzucone.

5.5. Dziennik budowy

Dziennik budowy jest wymaganym dokumentem prawnym, obowiązującym Zamawiającego (Inwestora) i Wykonawcę. Odpowiedzialność za prawidłowe prowadzenie dziennika budowy, zgodnie z obowiązującymi przepisami, spoczywa na Wykonawcy. Dziennik ten musi być prowadzony zgodnie z Rozporządzeniem Ministra Rozwoju, Pracy i Technologii z dnia 6 września 2021 r. w sprawie sposobu prowadzenia dzienników budowy, montażu i rozbiórki (Dz.U. 2021 poz. 1686).

Zapisy w dzienniku budowy powinny być dokonywane na bieżąco i powinny dotyczyć przebiegu robót, stanu bezpieczeństwa ludzi i mienia oraz technicznej i gospodarczej strony budowy. Każdy zapis w dzienniku budowy będzie opatrzony datą jego dokonania, podpisem osoby, która dokonała zapisu, z podaniem jej imienia i nazwiska oraz stanowiska służbowego. Zapisy muszą być czytelne, dokonane trwałą techniką, w porządku chronologicznym, bezpośrednio jeden pod drugim bez przerw.

Załączone do dziennika budowy protokoły i inne dokumenty powinny być oznaczone kolejnym numerem załącznika, opatrzone datą i podpisem Wykonawcy i Inspektora Nadzoru.

Propozycje, uwagi i wyjaśnienia Wykonawcy oraz Podwykonawców, wpisane do dziennika

budowy, muszą być przedłożone Inżynierowi Budowy, do ustosunkowania się. Decyzje Inżyniera, wpisane do dziennika budowy, adresat tj. Wykonawca podpisuje, z zaznaczeniem ich przyjęcia lub zajęciem odmiennego stanowiska.

Wpis Wykonawcy do dziennika budowy obliguje Inspektora nadzoru do zajęcia stanowiska na piśmie.

5.6. Pozostałe dokumenty budowy

Do dokumentów budowy zalicza się, oprócz wymienionych powyżej, następujące dokumenty:

- pozwolenie na realizację inwestycji,
- protokoły przekazania terenu budowy Wykonawcy,
- protokoły z odbiorów częściowych lub robót zanikających,
- protokoły z narad i ustaleń,
- korespondencję służbową.

Dokumenty te będą przechowywane na terenie budowy w biurze Wykonawcy. Zaginięcie któregokolwiek z w/w dokumentów spowoduje jego natychmiastowe odtworzenie. Wszelkie dokumenty budowy będą zawsze dostępne dla Inspektora nadzoru.

6. Obmiar robót

6.1. Ogólne zasady obmiaru robót

Obmiar Robót będzie określać faktyczny zakres wykonywanych robót w jednostkach ustalonych zgodnie z Rysunkami i Specyfikacjami. Jednostki będą adekwatne do charakteru realizowanych robót.

Obmiar gotowych robót będzie przeprowadzony z częstością wymaganą do celu miesięcznej płatności na rzecz Wykonawcy lub w innym czasie określonym w umowie lub oczekiwanym przez Wykonawcę i Inspektora nadzoru. Szczegółową formę prowadzenia dokumentów obmiarowych ustali Inspektor nadzoru.

6.2. Zasady określania ilości robót i materiałów

Długości i odległości pomiędzy wyszczególnionymi punktami skrajnymi, będą obmierzone poziomo wzdłuż linii osiowej.

Jeśli Szczegółowe Specyfikacje Techniczne Wykonania I Odbioru Robót nie wymagają tego inaczej, objętości będą wyliczone w metrach sześciennych, jako długość pomnożona przez średni przekrój. Ilości, które mają być obmierzone wagowo, będą wazone w tonach lub kilogramach.

6.3. Czas przeprowadzenia obmiaru

Obmiary będą przeprowadzane przed każdym końcowym lub częściowym odbiorem części robót, a także w przypadku wystąpienia dłuższej przerwy w robotach lub zmiany Podwykonawcy.

Obmiar robót zanikających przeprowadza się w czasie ich wykonywania.

Obmiar robót podlegających zakryciu przeprowadza się przed ich zakryciem.

Pomiary i konieczne obliczenia będą wykonane i zapisane w sposób zrozumiały i jednoznaczny.

Wymiary skomplikowanych powierzchni lub objętości będą uzupełnione odpowiednimi szkicami, umieszczonymi na karcie Księgi Obmiaru. W razie braku miejsca, szkice mogą być dołączone, w formie oddzielnego załącznika do Księgi Obmiaru, którego wzór zostanie uzgodniony z Inspektorem nadzoru.

7. ODBIÓR ROBÓT

7.1. Rodzaje odbiorów robót

W zależności od charakteru i skomplikowania robót oraz od harmonogramu i odpowiednich ustaleń, zawartych w Szczegółowych Specyfikacjach Technicznych Wykonania i Odbioru Robót roboty podlegają następującym głównym etapom odbioru technicznego, dokonywanego przez Inspektora nadzoru oraz ewentualnie branżowych inspektorów nadzoru, przy udziale bezpośrednich, branżowych Podwykonawców oraz Wykonawcy:

- odbiór robót zanikających i ulegających zakryciu,
- odbiór odcinka robót lub rodzaju robót, czy też rodzaju urządzeń instalacyjnych,
- odbiór końcowy obiektu.

7.2. Odbiór robót zanikających lub ulegających zakryciu

Odbiór robót zanikających lub ulegających zakryciu polega na finalnej ocenie ilości i jakości wykonania robót lub instalacji danego rodzaju, które w dalszym procesie robót ulegną zakryciu i będą niedostępne.

Odbiór ten powinien być dokonany w czasie umożliwiającym wykonanie ewentualnych poprawek lub korekt, bez hamowania ogólnego postępu robót.

Gotowość danego fragmentu robót do częściowego odbioru, zgłasza bezpośredni Podwykonawca poprzez Wykonawcę, wpisem do Dziennika budowy, z równoczesnym powiadomieniem inspektora nadzoru z propozycją terminu odbioru.

Jakość i ilość robót ulegających zakryciu ocenia Inspektor nadzoru na podstawie dokumentów, zawierających komplet wyników badań laboratoryjnych i w oparciu o przeprowadzone pomiary, w konfrontacji z dokumentacją projektową, Specyfikacjami

Technicznymi Wykonania i Odbioru Robót i uprzednimi ustaleniami, dokonany w trakcie prowadzenia robót.

7.3. Odbiór końcowy robót

Odbiór końcowy ostateczny polega na finalnej i kompleksowej ocenie rzeczywistego wykonania robót objętych umową, w odniesieniu do ich ilości, jakości oraz wartości.

Gdy całość robót zostanie całkowicie ukończona Wykonawca zawiadamia o tym fakcie Inspektora nadzoru.

Całkowite zakończenie robót oraz gotowość do odbioru ostatecznego, będzie potwierdzona przez Wykonawcę wpisem do Dziennika budowy. Inspektor nadzoru zostanie powiadomiony o tym fakcie na piśmie.

Odbiór ostateczny całości robót powinien nastąpić w terminie ustalonym w umowie po przekazaniu Inspektorowi nadzoru kompletu dokumentów, niezbędnych do dokonania Odbioru Ostatecznego. Termin odbioru końcowego oraz skład Komisji Odbioru wyznacza Zamawiający.

Odbioru ostatecznego robót dokonuje Komisja Odbioru, powołana przez Zamawiającego, przy obowiązkowym udziale Inspektora nadzoru, Wykonawcy oraz Podwykonawców robót częściowych oraz branżowych. Komisja odbierająca roboty, dokonuje ich oceny jakościowej na podstawie przedłożonych dokumentów, wyników badań i pomiarów, oceny wizualnej oraz zgodności wykonania robót budowlanych i instalacyjnych z Dokumentacją Projektową i Specyfikacjami Technicznymi Wykonania i Odbioru Robót.

W toku odbioru ostatecznego budowy, Komisja zapoznaje się z realizacją ustaleń, przyjętych w trakcie odbiorów robót zanikających lub ulegających zakryciu, zwłaszcza w zakresie wykonywania robót uzupełniających lub poprawkowych.

W przypadku niewykonania w/w robót poprawkowych Komisja może przerwać swoje czynności i ustalić nowy termin odbioru ostatecznego.

Dla uproszczenia i ułatwienia pracy głównej Komisji Odbioru Zadania Inwestycyjnego, dopuszcza się i zaleca dokonywanie formalnych odbiorów, dla kompleksowo wykonanych obiektów wchodzących w skład danego zadania inwestycyjnego.

Pracę Komisji Odbioru, mogą poprzedzać Branżowe Komisje Odbioru, odbierające ukończone asortymenty robót dla poszczególnych obiektów, wchodzących w skład zadania inwestycyjnego.

Protokoły Odbioru tych branżowych Komisji, muszą być przedłożone podczas pracy Ogólnej Komisji Odbioru.

W przypadku stwierdzenia przez którąkolwiek Komisję, że jakość wykonanych robót, w poszczególnych asortymentach, tylko nieznacznie odbiega od wymagań dokumentacji i SST z uwzględnieniem tolerancji i nie ma większego wpływu na cechy eksploatacyjne obiektu lub rodzaju robót, Komisja dokona potrąceń oceniając pomniejszą wartość wykonanych robót w stosunku do

wymagań przyjętych w dokumentach kontraktowych.

7.4. Dokumenty do odbioru ostatecznego

Podstawowym dokumentem dokonania ostatecznego, końcowego odbioru budowy jest protokół odbioru, sporządzony wg wzoru ustalonego przez Zamawiającego.

Do odbioru ostatecznego, Wykonawca zobowiązany jest skompletować i dostarczyć Komisji Odbioru następujące dokumenty:

- Kompletną zatwierdzoną Dokumentację Projektową obejmującą realizację całego zadania
- Dokumentację Powykonawczą dotyczącą wszystkich obiektów i branż objętych zadaniem inwestycyjnym i umową z naniesionymi kolorem czerwonym zmianami, zaakceptowanymi przez Inspektora nadzoru wraz z opracowanym stosownym wnioskiem celem uzyskania stosownego pozwolenia na użytkowanie obiektu
- komplet Szczegółowych Specyfikacji Technicznych Wykonania i Odbioru Robót
- protokoły komisyjnego odbioru robót zanikających lub ulegających zakryciu
- protokoły komisyjnego częściowego odbioru dokonanego dla obiektów i robót budowlanych wchodzących w skład zadania Inwestycyjnego
- Dziennik budowy i Księgę Obmiaru
- wyniki pomiarów kontrolnych oraz badań laboratoryjnych wykonanych zgodnie ze Szczegółowymi Specyfikacjami Technicznymi Wykonania i Odbioru Robót
- deklaracje zgodności lub certyfikaty wbudowanych materiałów
- sprawozdanie techniczne zawierające opinię technologiczną sporządzoną na podstawie wszystkich dostępnych wyników badań i pomiarów, wykonanych zgodnie z zaleceniami Specyfikacji (SST) i dotyczące wszystkich obiektów budowlanych objętych danym Zadaniem
- inwentaryzację geodezyjną powykonawczą z klauzulą przejęcia do Państwowego Zasobu
- inne dokumenty wymagane przez Zamawiającego, m.in.: oświadczenie Wykonawcy o zgodności wykonania robót z projektem budowlanym i warunkami pozwolenia realizację inwestycji przepisami i obowiązującymi Polskimi Normami;
- oświadczenie Wykonawcy o doprowadzeniu do należytego stanu i porządku terenu budowy;

Wszystkie zarządzane przez Komisję Odbioru roboty poprawkowe lub uzupełniające powinny być spisane i realizowane przez Wykonawcę w terminie wyznaczonym przez Komisję i na koszt Wykonawcy.

7.5. Okres Rękojmi

Okres rękojmi zgodnie z zawartą umową będzie wynosił 60 miesięcy.

ZAŁĄCZNIKI

SPIS ZAŁĄCZNIKÓW

- Wypis z ewidencji gruntów dla działek objętych inwestycją
- Kopie map ewidencyjnych dla działek objętych inwestycją

<p style="text-align: center;">STAROSTA OLESKI 46-300 Olesno, ul. Pieloka 21</p> <p>GP.6621.2.1297,2025</p>		<p>Województwo: województwo opolskie Powiat: powiat oleski Jednostka ewidencyjna: Zębowice Obręb ewidencyjny: 160807_2.0061, PRUSKÓW Miejscowość: Prusków</p>					
Uproszczony wypis z rejestru gruntów							
według stanu na dzień: 2025-07-11 10:10:04							
Jednostka rejestrowa gruntów: 160807_2.0061.G128 grupa rejestrowa: 1							
WŁAŚCICIELE/ WŁADAJĄCY:							
UDZIAŁ: 1/1 charakter stanu władania: własność							
SKARB PAŃSTWA REGON: 000000000							
UDZIAŁ: 1/1 charakter stanu władania: trwały zarząd							
PAŃSTWOWE GOSPODARSTWO LEŚNE "LASY PAŃSTWOWE" NADLEŚNICTWO OLESNO REGON: 150026500							
Adres siedziby: 46-300 Olesno Olesno Gorzowska 74							
DZIAŁKI EWIDENCYJNE:							
Ark. mapy	Numer działki ewidencyjnej	Polozenie gruntów	Opis użytku	Oznaczenie klasoużytku	Powierzchnia		Numer księgi wieczystej
					klaso-użytku [ha]	działki [ha]	
	20	Prusków	Lasy	Ls E-LV	20.5600 1.3800	21.9400	OP1L/00046543/4
Identyfikator działki: 160807_2.0061.20							
	39	Prusków	Lasy	Ls	25.9800	25.9800	OP1L/00046543/4
Identyfikator działki: 160807_2.0061.39							
	44	Prusków	Ląki trwale Lasy	LIV Ls	0.2600 14.1500	14.4100	OP1L/00046543/4
Identyfikator działki: 160807_2.0061.44							
	45	Prusków	Lasy	Ls	19.3500	19.3500	OP1L/00046543/4
Identyfikator działki: 160807_2.0061.45							
	63	Prusków	Lasy	Ls	20.6800	20.6800	OP1L/00046543/4
Identyfikator działki: 160807_2.0061.63							
Łączna powierzchnia wybranych działek: 102.3600							
Całkowita powierzchnia jednostki rejestrowej: 946.7742							

W dniu: 11.07.2025

Dokument sporządzony przez: Maria Godziątkowska

Olesno, dnia:

.....
(podpis)

**Maria
Godziątkowska**

Elektronicznie podpisany przez
Maria Godziątkowska
Data: 2025.07.11 14:53:33 +02'00'

.....
(data, imię i nazwisko osoby upoważnionej)

<p style="text-align: center;">STAROSTA OLESKI 46-300 Olesno, ul. Pieloka 21</p> <p>GP.6621.2.1297.2025</p>		<p>Województwo: województwo opolskie Powiat: powiat oleski Jednostka ewidencyjna: Olesno - obszar wiejski Obręb ewidencyjny: 160803_5.0001, WOJCIECHÓW Miejscowość: Wojciechów</p>					
Uproszczony wypis z rejestru gruntów							
według stanu na dzień: 2025-07-11 10:28:42							
Jednostka rejestrowa gruntów: 160803_5.0001.G355 grupa rejestrowa: 1							
WŁAŚCICIELE/ WŁADAJĄCY:							
UDZIAŁ: 1/1		charakter stanu władania: własność					
SKARB PAŃSTWA REGON: 000000000							
UDZIAŁ: 1/1		charakter stanu władania: zarząd					
PAŃSTWOWE GOSPODARSTWO LEŚNE "LASY PAŃSTWOWE" NADLEŚNICTWO OLESNO REGON: 150026500							
Adres siedziby: 46-300 Olesno Olesno Gorzowska 74							
DZIAŁKI EWIDENCYJNE:							
Ark. mapy	Numer działki ewidencyjnej	Polozenie gruntów	Opis użytku	Oznaczenie klasoużytku	Powierzchnia		Numer księgi wieczystej
					klaso-użytku [ha]	działki [ha]	
	108		Lasy	Ls	27.9880	27.9880	OP1L/00036760/8
Identyfikator działki: 160803_5.0001.108							
	111		Lasy	Ls	28.5852	28.5852	OP1L/00036760/8
Identyfikator działki: 160803_5.0001.111							
Łączna powierzchnia wybranych działek: 56.5732							
Całkowita powierzchnia jednostki rejestrowej: 1629.7529							

W dniu: 11.07.2025

Dokument sporządzony przez: Maria Godziątkowska

Olesno, dnia:

.....
(podpis)

**Maria
Godziątkowska**

Elektronicznie podpisany przez
Maria Godziątkowska
Data: 2025.07.11 14:52:24 +02'00'

.....
(data, imię i nazwisko osoby upoważnionej)

<p style="text-align: center;">STAROSTA OLESKI 46-300 Olesno, ul. Pieloka 21</p> <p>GP.6621.2.1297.2025</p>		<p>Województwo: województwo opolskie Powiat: powiat oleski Jednostka ewidencyjna: Olesno - obszar wiejski Obręb ewidencyjny: 160803_5.0001, WOJCIECHÓW Miejscowość: Wojciechów</p>					
Uproszczony wypis z rejestru gruntów							
według stanu na dzień: 2025-07-11 10:28:42							
Jednostka rejestrowa gruntów: 160803_5.0001.G509 grupa rejestrowa: 1							
WŁAŚCICIELE/ WŁADAJĄCY:							
UDZIAŁ: 1/1		charakter stanu władania: własność					
SKARB PAŃSTWA REGON: 000000000							
UDZIAŁ: 1/1		charakter stanu władania: zarząd					
PAŃSTWOWE GOSPODARSTWO LEŚNE "LASY PAŃSTWOWE" NADLEŚNICTWO OLESNO REGON: 150026500							
Adres siedziby: 46-300 Olesno Olesno Gorzowska 74							
DZIAŁKI EWIDENCYJNE:							
Ark. mapy	Numer działki ewidencyjnej	Polozenie gruntów	Opis użytku	Oznaczenie klasoużytku	Powierzchnia		Numer księgi wieczystej
					klaso-użytku [ha]	działki [ha]	
	75		Lasy Grunty pod stawami Grunty pod stawami	Ls Wsr-ŁV Wsr-ŁVI	23.0053 7.7471 1.1294	31.8818	OP1L/00036760/8
Identyfikator działki: 160803_5.0001.75							
Łączna powierzchnia wybranych działek: 31.8818							
Całkowita powierzchnia jednostki rejestrowej: 116.1194							

W dniu: 11.07.2025

Dokument sporządzony przez: Maria Godziątkowska

Olesno, dnia:

.....
(podpis)

.....
(data, imię i nazwisko osoby upoważnionej)

<p>Starosta Kluczborski 46-200 Kluczbork ul. Katowicka 1</p> <p>GG-GK.6621.1.1498.2025</p>		<p>Województwo: opolskie Powiat: kluczborski Jednostka ewidencyjna: Lasowice Wielkie Obręb ewidencyjny: 160403_2.0072, CHUDOBA Miejscowość: CHUDOBA</p>					
<p>Uproszczony wypis z rejestru gruntów według stanu na dzień: 2025-07-15 08:22:21</p>							
<p>Jednostka rejestrowa gruntów: 160403_2.0072.G181 grupa rejestrowa: 1</p>							
<p>WŁAŚCICIELE/ WŁADAJĄCY:</p>							
UDZIAŁ: 1/1		charakter stanu władania: własność					
<p>Skarb Państwa: SKARB PAŃSTWA REGON: 000000000</p>							
UDZIAŁ: 1/1		charakter stanu władania: zarząd					
<p>Państwowe Gospodarstwo Leśne – Lasy Państwowe: PAŃSTWOWE GOSPODARSTWO LEŚNE LASY PAŃSTWOWE NADLEŚNICTWO OLESNO REGON: 150026500 Adres siedziby: 46-300 OLESNO GORZOWSKA 74</p>							
<p>DZIAŁKI EWIDENCYJNE:</p>							
Ark. mapy	Numer działki ewidencyjnej	Polozenie gruntów	Opis użytku	Oznaczenie klasoużytku	Powierzchnia		Numer księgi wieczystej
					klaso- użytku [ha]	działki [ha]	
	48/2		Łąki trwale Lasy	LV Ls	0.8500 19.7100	20.5600	OP1U/00057489/5
<p>Identyfikator działki: 160403_2.0072.48/2</p>							
	132/2		Lasy	Ls	18.4300	18.4300	OP1U/00057489/5
<p>Identyfikator działki: 160403_2.0072.132/2</p>							
	150		Lasy	Ls	22.1000	22.1000	OP1U/00057489/5
<p>Identyfikator działki: 160403_2.0072.150</p>							
	178/1		Lasy	Ls	8.7400	8.7400	OP1U/00057489/5
<p>Identyfikator działki: 160403_2.0072.178/1</p>							
<p>Łączna powierzchnia wybranych działek: 69.8300</p>							
<p>Całkowita powierzchnia jednostki rejestrowej: 2290.0635</p>							

W dniu: 15.07.2025

Dokument sporządzony przez: Beata Kwiatkowska

Kluczbork, dnia: 15.07.2025

.....
(data, imię i nazwisko osoby upoważnionej)

<p style="text-align: center;">STAROSTA OLESKI 46-300 Olesno, ul. Pieloka 21</p> <p>GP.6621.2.1297.2025</p>		<p>Województwo: województwo opolskie Powiat: powiat oleski Jednostka ewidencyjna: Olesno - obszar wiejski Obręb ewidencyjny: 160803_5.0051, LEŚNA Miejscowość: Leśna</p>					
Uproszczony wypis z rejestru gruntów							
według stanu na dzień: 2025-07-11 11:26:03							
Jednostka rejestrowa gruntów: 160803_5.0051.G97 grupa rejestrowa: 1							
WŁAŚCICIELE/ WŁADAJĄCY:							
UDZIAŁ: 1/1		charakter stanu władania: własność					
SKARB PAŃSTWA REGON: 000000000							
UDZIAŁ: 1/1		charakter stanu władania: zarząd					
PAŃSTWOWE GOSPODARSTWO LEŚNE "LASY PAŃSTWOWE" NADLEŚNICTWO OLESNO REGON: 150026500							
Adres siedziby: 46-300 Olesno Olesno Gorzowska 74							
DZIAŁKI EWIDENCYJNE:							
Ark. mapy	Numer działki ewidencyjnej	Polozenie gruntów	Opis użytku	Oznaczenie klasoużytku	Powierzchnia		Numer księgi wieczystej
					klaso-użytku [ha]	działki [ha]	
	717		Lasy	Ls	22.9700	22.9700	OP1L/00031689/1
Identyfikator działki: 160803_5.0051.717							
UWAGI do DZIAŁKI: 717							
Stary ID działki: 160803_5.0051.AR_7.141/77							
	729		Lasy	Ls	21.5200	21.5200	OP1L/00031689/1
Identyfikator działki: 160803_5.0051.729							
UWAGI do DZIAŁKI: 729							
Stary ID działki: 160803_5.0051.AR_10.160/90							
Łączna powierzchnia wybranych działek: 44.4900							
Całkowita powierzchnia jednostki rejestrowej: 1847.9272							

W dniu: 11.07.2025

Dokument sporządzony przez: Maria Godziątkowska

Olesno, dnia:

.....
(podpis)

Elektronicznie podpisany przez
Maria Godziątkowska
Data: 2025.07.11 14:51:53 +02'00'

.....
(data, imię i nazwisko osoby upoważnionej)

<p style="text-align: center;">STAROSTA OLESKI 46-300 Olesno, ul. Pieloka 21</p> <p>GP.6621.2.1297.2025</p>		<p>Województwo: województwo opolskie Powiat: powiat oleski Jednostka ewidencyjna: Radłów Obręb ewidencyjny: 160805_2.0003, BISKUPICE</p>					
Uproszczony wypis z rejestru gruntów							
według stanu na dzień: 2025-07-11 11:27:55							
<p>Jednostka rejestrowa gruntów: 160805_2.0003.G159 grupa rejestrowa: 1</p>							
WŁAŚCICIELE/ WŁADAJĄCY:							
UDZIAŁ: 1/1		charakter stanu władania: własność					
SKARB PAŃSTWA REGON: 000000000							
UDZIAŁ: 1/1		charakter stanu władania: zarząd					
PAŃSTWOWE GOSPODARSTWO LEŚNE "LASY PAŃSTWOWE" NADLEŚNICTWO OLESNO REGON: 150026500							
Adres siedziby: 46-300 Olesno Olesno Gorzowska 74							
DZIAŁKI EWIDENCYJNE:							
Ark. mapy	Numer działki ewidencyjnej	Polozenie gruntów	Opis użytku	Oznaczenie klasoużytku	Powierzchnia		Numer księgi wieczystej
					klaso-użytku [ha]	działki [ha]	
	88		Grunty orne Lasy	RV Ls	0.6400 27.6200	28.2600	OP1L/00034707/5
Identyfikator działki: 160805_2.0003.88							
	89		Lasy	Ls	28.7500	28.7500	OP1L/00034707/5
Identyfikator działki: 160805_2.0003.89							
Łączna powierzchnia wybranych działek: 57.0100							
Całkowita powierzchnia jednostki rejestrowej: 1561.0991							

W dniu: 11.07.2025

Dokument sporządzony przez: Maria Godziątkowska

Olesno, dnia:

.....
(podpis)

Maria Godziątkowska Elektronicznie podpisany przez
Maria Godziątkowska
Data: 2025.07.11 14:54:04 +02'00'

.....
(data, imię i nazwisko osoby upoważnionej)

<p align="center">STAROSTA OLESKI 46-300 Olesno, ul. Pieloka 21</p> <p>GP.6621.2.1297.2025</p>		<p>Województwo: województwo opolskie Powiat: powiat oleski Jednostka ewidencyjna: Olesno - obszar wiejski Obręb ewidencyjny: 160803_5.0011, BOROSZÓW Miejscowość: Boroszów</p>					
<p>Uproszczony wypis z rejestru gruntów według stanu na dzień: 2025-07-11 11:32:50</p>							
<p>Jednostka rejestrowa gruntów: 160803_5.0011.G145 grupa rejestrowa: 1</p>							
<p>WŁAŚCICIELE/ WŁADAJĄCY:</p>							
UDZIAŁ: 1/1		charakter stanu władania: własność					
<p>SKARB PAŃSTWA REGON: 000000000</p>							
UDZIAŁ: 1/1		charakter stanu władania: zarząd					
<p>PAŃSTWOWE GOSPODARSTWO LEŚNE "LASY PAŃSTWOWE" NADLEŚNICTWO OLESNO REGON: 150026500</p> <p>Adres siedziby: 46-300 Olesno Olesno Gorzowska 74</p>							
<p>DZIAŁKI EWIDENCYJNE:</p>							
Ark. mapy	Numer działki ewidencyjnej	Polozenie gruntów	Opis użytku	Oznaczenie klasoużytku	Powierzchnia		Numer księgi wieczystej
					klaso-użytku [ha]	działki [ha]	
	675		Lasy	Ls	13.3200	13.3200	OP1L/00036720/6
<p>Identyfikator działki: 160803_5.0011.675 UWAGI do DZIAŁKI: 675 Stary ID działki: 160803_5.0011.AR_5.73/15</p>							
<p>Łączna powierzchnia wybranych działek: 13.3200</p>							
<p>Całkowita powierzchnia jednostki rejestrowej: 280.3366</p>							

W dniu: 11.07.2025

Dokument sporządzony przez: Maria Godziątkowska

Olesno, dnia:

.....
(podpis)

**Maria
Godziątkowska**

Elektronicznie podpisany przez
Maria Godziątkowska
Data: 2025.07.11 14:51:09 +02'00'

.....
(data, imię i nazwisko osoby upoważnionej)

STAROSTWO POWIATOWE
Oznaczenie organu
46-300 Olesno, ul. Pieloka 21
Znak: GP.6642.4.1525.2025 45

Województwo: województwo opolskie
Powiat: powiat oleski
Jednostka ewidencyjna: Zębowice
Obręb ewidencyjny: PRUSKÓW

MAPA EWIDENCYJNA

Skala 1:5000

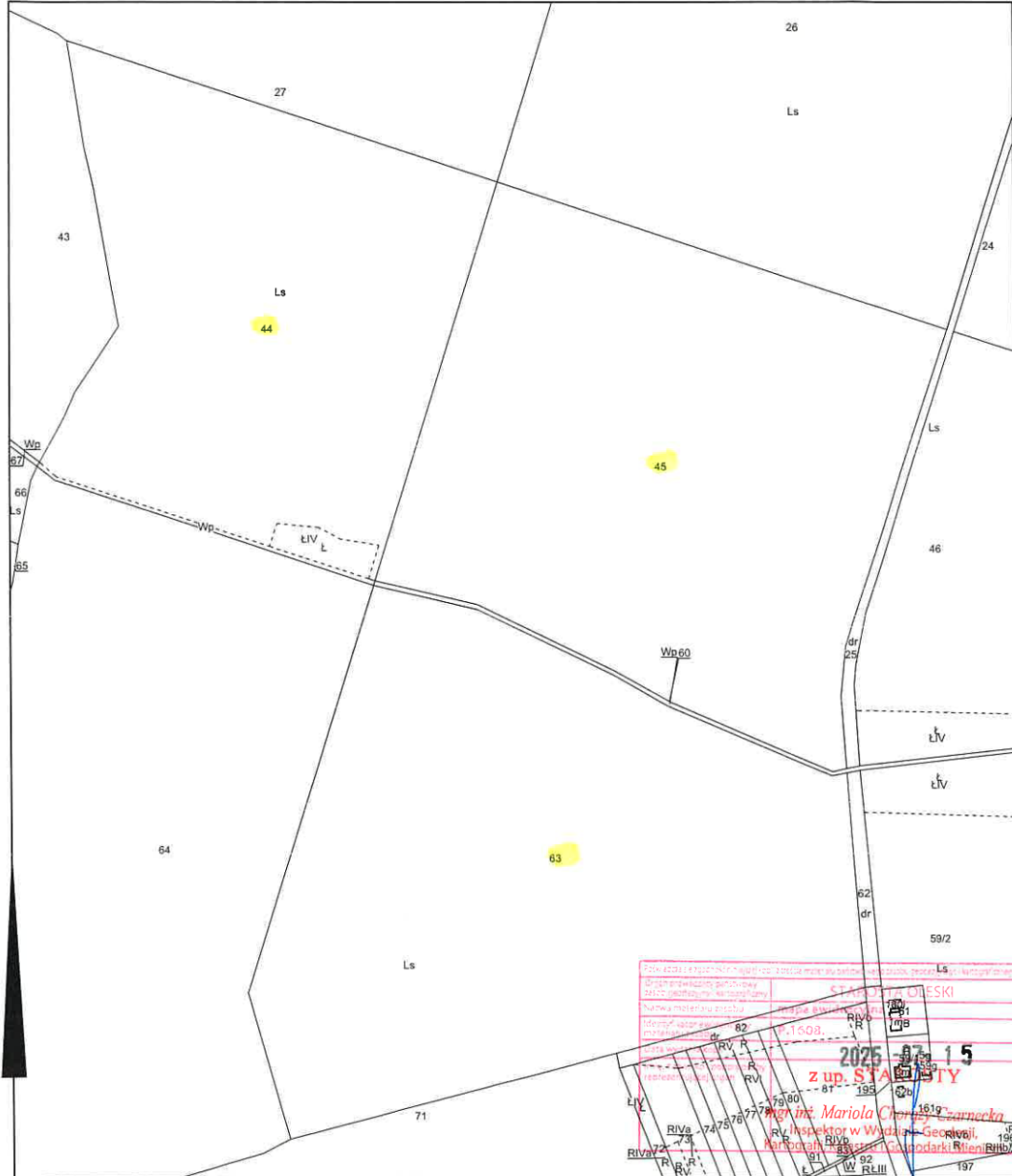

STAROSTWO POWIATOWE
Oznaczenie organu
W OLESNIE
46-300 Olesno, ul. Pieloka 21
Znak: GP.6642.4.15.25.2025.78.45

Województwo: województwo opolskie
Powiat: powiat oleski
Jednostka ewidencyjna: Olesno - obszar wiejski
Obręb ewidencyjny: WOJCIECHÓW

MAPA EWIDENCYJNA

Skala 1:5000

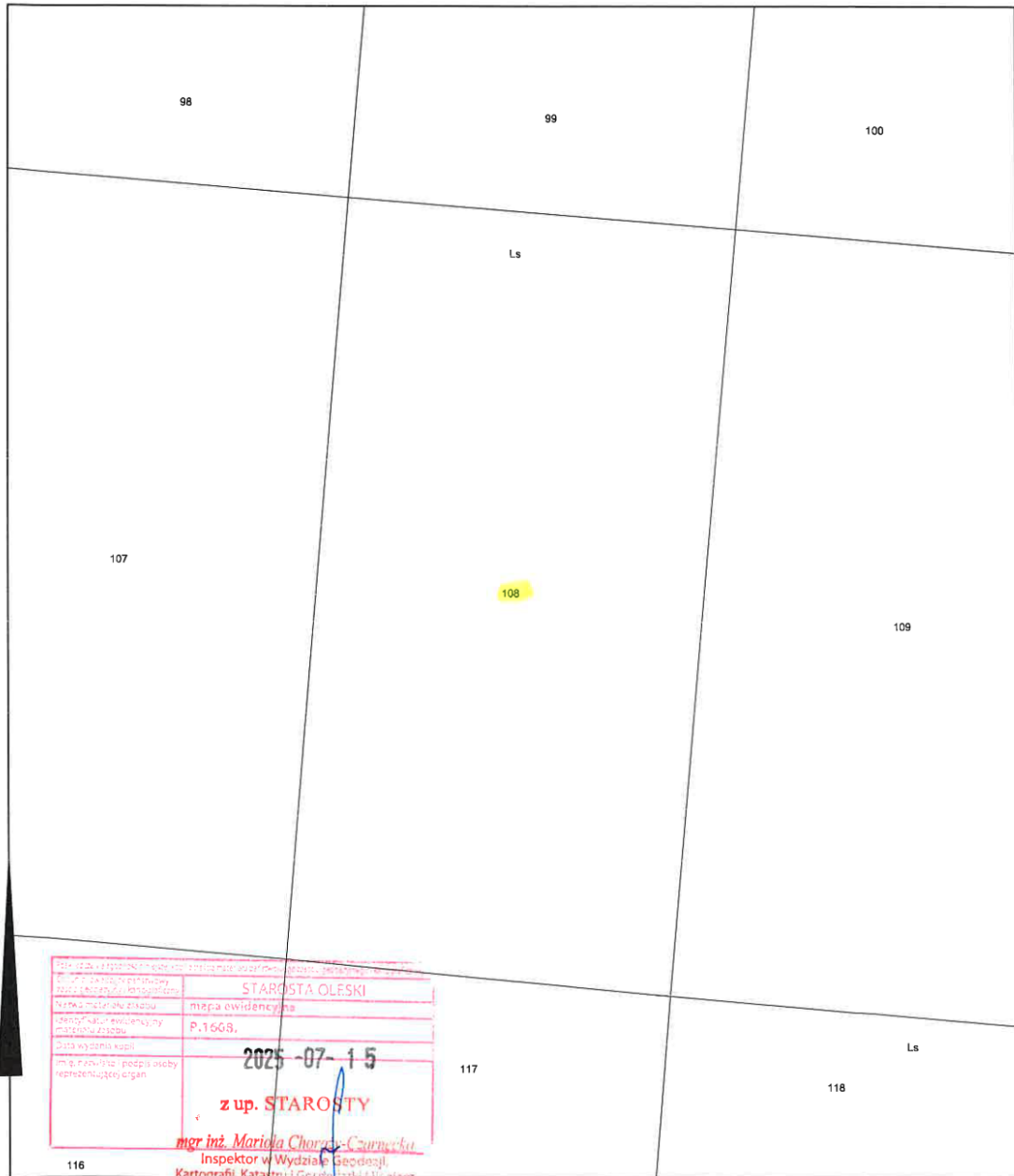

Oznaczenie organu
STAROSTWO POWIATOWE
w OLESNIE
Znak: GP.6642.4.1525.2025
46-300 Olesno, tel. 34 359 78 45
tel. 34 359 78 33, 34 359 78 45

Województwo: województwo opolskie
Powiat: powiat oleski
Jednostka ewidencyjna: Olesno - obszar wiejski
Obręb ewidencyjny: WOJCIECHÓW

MAPA EWIDENCYJNA

Skala 1:5000

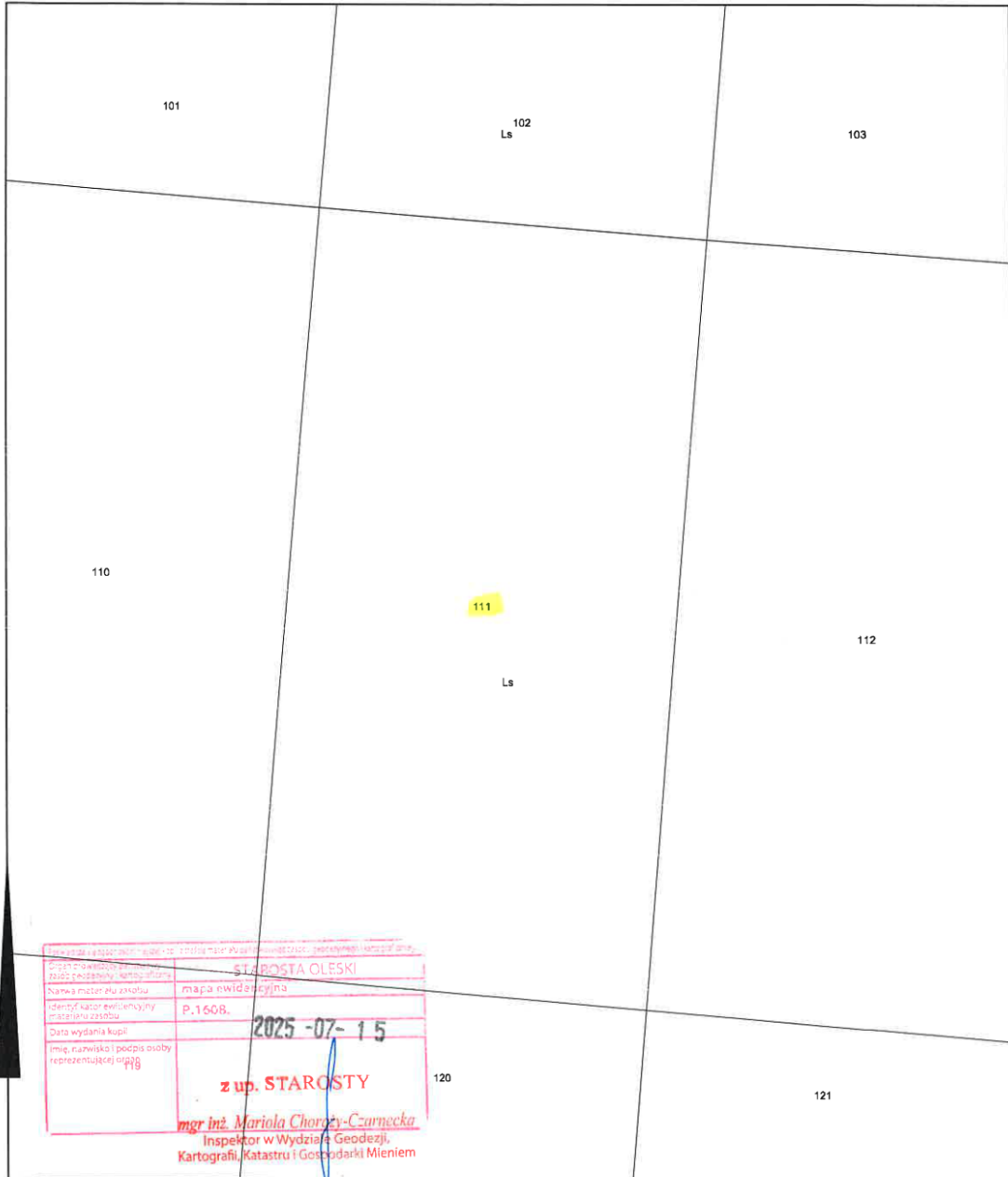

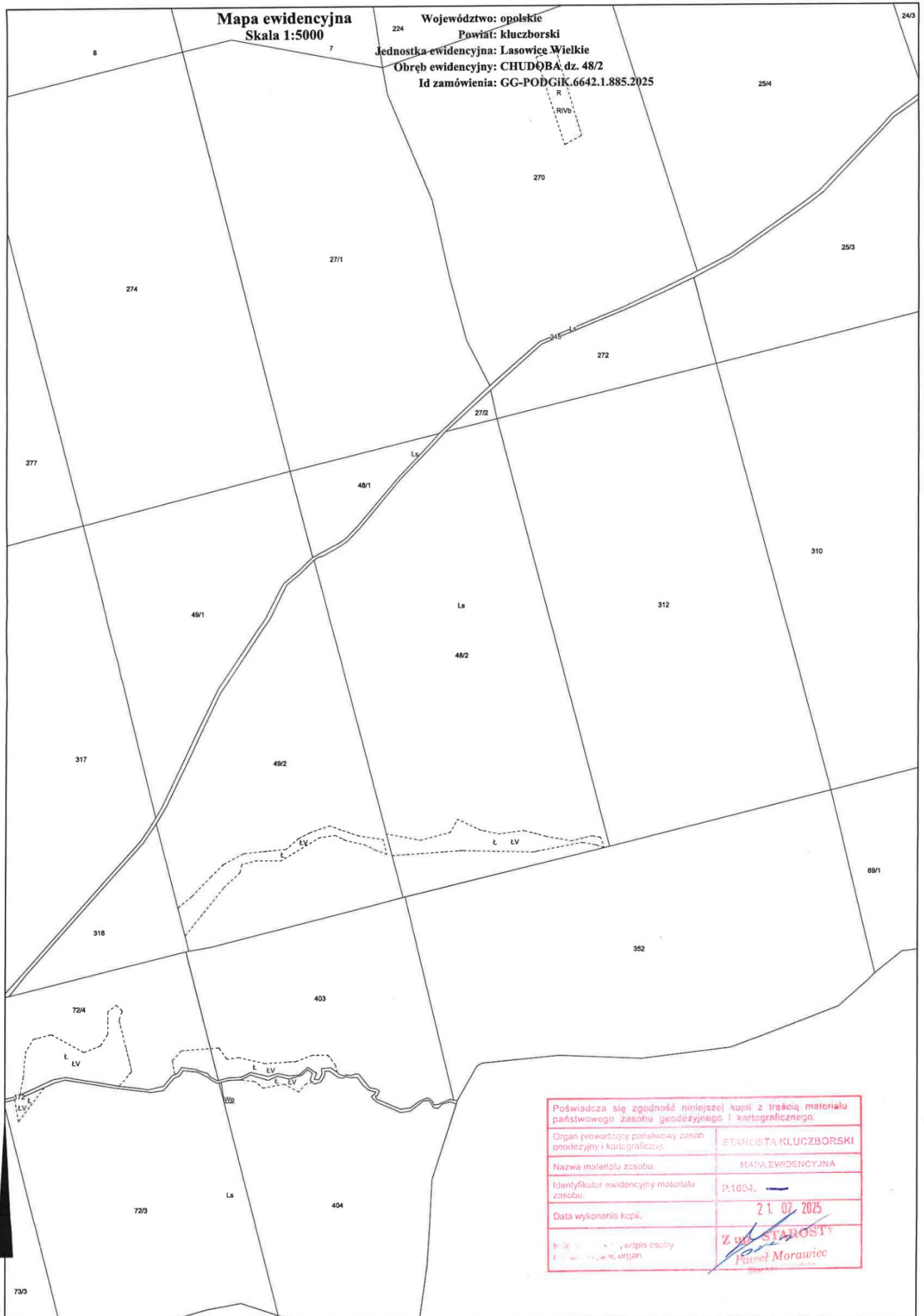

Mapa ewidencyjna
Skala 1:5000

Województwo: opolskie
Powiat: kluczborski
Jednostka ewidencyjna: Lasowice Wielkie
Obręb ewidencyjny: CHUDŹBA dz. 48/2
Id zamówienia: GG-PODGiK.6642.1.885.2025

Poświadczam zgodność niniejszej kopii z treścią materiału państwowego zasobu geodezyjnego i kartograficznego.	
Organ prowadzący państwowy zasob geodezyjny i kartograficzny:	STAROSTA KLUCZBORSKI
Nazwa materiału zasobu:	MAPA EWIDENCYJNA
Identyfikator ewidencyjny materiału zasobu:	P.1604. —
Data wykonania kopii:	21. 07. 2025
Miejsce i data podpisu osoby odpowiedzialnej za organ:	Znak STAROSTY <i>Paweł Morawiec</i>

Województwo: województwo opolskie

Powiat: powiat oleski

Jednostka ewidencyjna: Zębowice

Obręb ewidencyjny: PRUSKÓW

Oznaczenie organu

STAROSTWO POWIATOWE
w OLEŚNIE

Znak: GP.6642.4.1525.2025.105
tel. 34 359 78 33, 34 359 78 45

MAPA EWIDENCYJNA

Skala 1:5000

